

SAMSUNG

KASUTUSJUHEND

SM-N970F/DS
SM-N975F/DS
SM-N976B

Sisukord

Põhiline

- 4 Üldteave
- 7 Olukorrad ja lahendused, kui seade üle kuumeneb
- 10 Seadme paigutus ja funktsioonid
- 17 Aku
- 22 SIM või USIM kaart (nano-SIM kaart)
- 26 Mälukaart (microSD kaart)
(Galaxy Note10+ 5G, Note10+)
- 29 Seadme sisse- ja väljalülitamine
- 30 Algseadistamine
- 31 Samsungi konto
- 32 Edastage andmeid oma eelmiselt seadmelt uuele seadmele (Smart Switch).
- 35 Ekraani mõistmine
- 46 Teavituste paneel
- 48 Kuvahõive ja ekraani salvestamine
- 50 Teksti sisestamine

Rakendused ja funktsioonid

- 53 Rakenduste installimine ja deinstallimine
- 55 Otsija
- 55 S Peni funktsioonid
- 73 Bixby
- 77 Bixby Vision
- 80 Bixby Home
- 83 Bixby Routines

- 85 Reminder
- 89 Telefon
- 94 Kontaktid
- 98 Sõnumid
- 100 Internet
- 102 Kaamera
- 122 Galerii
- 127 LR Emoji
- 134 AR-i kritseldus
- 135 Always On Display
- 137 Servaekraan
- 141 Mitmikaken
- 144 Samsung Health
- 147 Samsung Members
- 147 Samsung Notes
- 154 PENUP
- 158 Galaxy Wearable
- 158 Kalender
- 159 Helisalvesti
- 161 Minu Failid
- 162 Kell
- 163 Kalkulaator
- 164 Game Launcher
- 165 Game Booster
- 167 Laste-liides
- 168 SmartThings
- 173 Sisu jagamine

- 174 Samsung DeX
- 180 Samsung Global Goals
- 180 Google rakendused

Seaded

- 182 Sissejuhatus
- 182 Ühendused
 - 183 Wi-Fi
 - 185 Bluetooth
 - 187 NFC ja maksed
 - 189 Andmesäästja
 - 189 Ainult mob. andmeside rak.-d
 - 190 SIM-kaardi haldur (topelt-SIM-iga mudelid)
 - 190 Mobiilne kuumkoht ja modem
 - 192 Veel ühenduseseadeid
- 195 Helid ja värinad
 - 195 Dolby Atmos (ruumiline heli)
 - 196 Rakenduse heli eraldamine
- 196 Teavitused
- 197 Ekraan
 - 198 Sinise valguse filter
 - 198 Öörežiim
 - 199 Ekraani režiimi vahetamine või ekraani värvi reguleerimine
 - 200 Ekraani eraldusvõime (Galaxy Note10+ 5G, Note10+)
 - 200 Ekraanisäästja
- 201 Taustpildid ja teemad
- 201 Lukustusekraan
 - 202 Smart Lock

- 202 Biomeetria ja turvalisus
 - 204 Näotuvastus
 - 207 Sõrmejäljetuvastus
 - 210 Samsung Pass
 - 213 Turvaline kaust
- 217 Kontod ja varundamine
 - 218 Samsung Cloud
- 219 Google
- 220 Täpsemad funktsioonid
 - 221 Windowsiga linkimine
 - 222 Liigutused
 - 223 Dual Messenger
- 224 Digitaalne heaolu
- 226 Seadmehooldus
 - 226 Seadme optimeerimine
 - 227 Aku
 - 228 Hoiundamine
 - 228 Mälu
 - 229 Turvalisus
- 229 Rakendused
- 229 Üldine haldus
- 230 Juurdepääs
- 231 Tarkvara värskendamine
- 231 Teave telefoni kohta

Lisa

- 232 Juurdepääs
- 248 Tõrkeotsing
- 254 Aku eemaldamine

Põhiline

Üldteave

Seadme ohutu ja sihipärase kasutamise tagamiseks lugege palun see kasutusjuhend enne seadme kasutama hakkamist läbi.

- Kirjelduste aluseks on seadme vaikeseaded.
- Teie seadme sisu võib sõltuvalt regioonist, teenusepakkujast, mudeli üksikasjadest või seadme tarkvarast osaliselt erineda.
- Sisu (kõrgekvaliteediline sisu), mis nõuab kõrget protsessori-ja muutmälukasutust, mõjutab seadme üldist jõudlust. Olenevalt seadme spetsifikatsioonidest ja kasutustingimustest ei pruugi antud sisuga seotud rakendused korralikult töötada.
- Samsung ei vastuta Samsungist erinevate rakendusepakkujate rakenduste põhjustatud probleemide eest.
- Samsung ei vastuta seadme jõudluse probleemide või kokkusobimatuse eest, mis on tingitud muudetud registreeritud või muudatustest operatsioonisüsteemi tarkvaras. Katsed operatsioonisüsteemi kohandada võivad kahjustada teie seadme või rakenduste tööd.
- Selles seadmes olev tarkvara, heliallikad, taustapildid, pildid ja muud meediumid on litsentseeritud piiratud kasutamiseks. Nende materjalide ekstrahimine ja kasutamine müümise või muudel eesmärkidel on autoriõiguse seaduste rikkumine. Kasutajad on täielikult vastutavad illegaalsete meediumite kasutamise eest.
- Andmeteenused, näiteks sõnumivahetus, failide üles- ja allalaadimine, automaatne sünkroonimine või asukohateenused, võivad sõltuvalt teie andmesidepaketi kaasa tuua lisakulutusi. Suurte andmeedastuste jaoks on soovitatav kasutada Wi-Fi funktsiooni.
- Seadmes olevaid vaikerakendusi võidakse värskendada ja nende toetamine lõpetada ilma eelneva teavitusega. Kui teil on seadmes olevate rakenduste kohta küsimusi, võtke ühendust Samsungi Teeninduskeskusega. Kasutaja paigaldatud rakenduste puhul võtke ühendust teenusepakkujaga.

- Seadme operatsioonisüsteemi muutmine või mitteametlikest allikatest tarkvara laadimine võib kaasa tuua rikkeid, andmete rikkumist või kadu. Sellised tegevused on teie Samsungi litsentsilepingu rikkumised ja need tühistavad garantii.
- Sõltuvalt regioonist või teenusepakkujast on tootmise ja levitamise ajal seadmele kinnitatud ekraanikaitse. Ekraanikaitse kahjustused ei ole garantiiga kaetud.
- Puuteekraan on selgelt nähtav ka tugevas päikesevalguses, kui kontrastsust reguleeritakse vastavalt ümbristevale keskkonnale automaatselt. Toote iseloomust tulenevalt võib fikseeritud graafika kuvamine või pikemaajaline ootele jätmine põhjustada järelhelendust või kõrvaliste kujutiste ilmumist.
 - Puuteekraanil ei ole soovitatav kasutada fikseeritud graafikat, mis kuvatakse pikema aja jooksul ning puuteekraan on soovitatud välja lülitada, kui seadet ei kasutata.
 - Puuteekraani saab seadistada automaatselt välja lülituma, kui seda ei kasutata. Avage rakendus **Seaded** toksake **Ekraan** → **Ekraani kvaliteet** ja määrake aeg, kui kaua seade peaks ootama enne puuteekraani välja lülitamist.
 - Puuteekraani heleduse automaatseks reguleerimiseks vastavalt ümbristevale keskkonnale avage rakendus **Seaded** toksake **Ekraan** ja aktiveerige lüliti **Kohanduv heledus**.
- Olenevalt piirkonnast või mudelist vajavad mõned seadmed Föderaalset Sidekomisjoni (FCC) heakskiitu. Kui teie seadmel on FCC heakskiit, saate vaadata seadme FCC ID-d. Seadme FCC ID vaatamiseks käivitage rakendus **Seaded** ja toksake **Teave telefoni kohta** → **Olek**.

Vee- ja tolmukindluse säilitamine

Teie seade toetab vee- ja tolmukindlust. Seadme vee- ja tolmukindluse säilitamiseks järgige hoolikalt käesolevaid nõuandeid. Vastasel juhul võite seadet kahjustada.

- Ärge kastke seadet sügavamasse magevette kui 1,5 m või hoidke seda vee all kauem kui 30 minutit. Kui te kastate seadme mingisse muusse vedelikku kui magevette, näiteks soolasesse vette, ioniseeritud vette või alkohoolsete jookide sisse, siseneb vedelik kiiremini seadmesse.
- Ärge laske seadmel kokku puutuda **jõuliselt liikuva veega**.
- Kui seade puutub kokku mageveega, kuivatage see põhjalikult puhta ja pehme riidega. Kui seade puutub kokku muu vedelikuga, näiteks soolase vee, basseinivee, seebivee, õli, parfüümi, päikesekaitsekreemi, kätepuhastusvahendi või keemiliste toodete, nt kosmeetikaga, loputage seda puhta veega ja kuivatage põhjalikult puhta ja pehme riidega. Kui te neid juhiseid ei järgi, võib see mõjutada seadme jõudlust ja välimust.
- **Kui seadet on sattunud vette või mikrofon või kõlar on märjad**, ei pruugi kõne ajal heli korralikult kostuda. Pärast seadme pühkimist kuiva lapiga kuivatage seda enne kasutamist põhjalikult.
- Puutekraan ja teised funktsioonid ei pruugi korralikult toimida, **kui seadet kasutatakse vees**.
- **Kui seade kukub või saab löögi**, võivad seadme vee- ja tolmukindlad funktsioonid kahjustuda.
- **Teie seadet on katsetatud kontrollitud keskkonnas ning selle vee- ja tolmukindlus teatud olukordades on tõestatud (vastab rahvusvahelises standardis IEC 60529-Ümbristega tagatavad kaitseastmed [IP-kood]–kirjeldatud IP68 klassifikatsiooni nõuetele; katse tingimused: 15–35 °C, 86–106 kPa, magevesi, 1,5 meetrit, 30 minutit). Olenemata nimetatud klassifikatsioonist, on siiski võimalik, et teatud olukordades võib teie seade kahjustuda.**

Juhendavad ikoonid



Hoiatus: olukorrad, mis võivad tekitada vigastusi nii teile kui ka teistele



Ettevaatust: olukorrad, mis võivad kahjustada teie seadet ja teisi seadmeid



Märkus: märkused, nõuanded või lisainfo

Olukorrad ja lahendused, kui seade üle kuumeneb

Kui seade aku laadimisel kuumeneb

Laadimise ajal võivad seade ja laadur kuumaks muutuda. Juhtmevaba või kiirlaadimise ajal võib seade tunduda katsudes kuumem. See ei mõjuta seadme eluiga või tööd ja jääb seadme tavapärasesse töövahemikku selle laadimisel. Kui aku muutub liiga kuumaks, võib laadur laadimise lõpetada.

Käitumine seadme kuumenemisel:

- Ühendage laadur seadmest lahti ja sulgege kõik töötavad rakendused. Oodake, et seade maha jahtuks, ja alustage laadimist uuesti.
- Põhjus, miks seadme alumine osa üle kuumeneb, võib olla, et ühendatud USB-kaabel on katki. Vahetage katkine USB-kaabel välja uue kaabli vastu, mille Samsung on heaks kiitnud.
- Juhtmevaba laaduri kasutamisel ärge asetage võõrkehi, näiteks metallist esemeid, magneteid ja magnetribaga kaarte seadme ja juhtmevaba laaduri vahele.



Juhtmevaba laadimise või kiirlaadimise funktsioon on saadaval ainult toetatud mudelite puhul.

Kui seade kasutamise ajal kuumeneb

Kui te kasutate funktsioone või rakendusi, mis vajavad rohkem toidet, või te kasutate neid pikema aja vältel, võib suurenenud akukasutuse tõttu teie seade ajutiselt kuumaks muutuda. Sulgege kõik töötavad rakendused ja ärge seadet mõnda aega kasutage.

Olukorrad, kus seade võib üle kuumeneda. Olenevalt funktsioonidest ja rakendustest, mida kasutate, ei pruugi need näited teie mudeli kohta käia.

- peale ostu algse häälestuse käigus või andmete taastamisel;
- suurte failide allalaadimisel;

- kasutades rakendusi, mis vajavad rohkem toidet, või kasutades neid pikema aja vältel;
 - mängides hea kvaliteediga mängu pikema aja vältel;
 - salvestades videoid pikema aja vältel;
 - vaadates voogvideoid kuvari maksimaalse heledusega;
 - teleriga ühendamisel;
- multitegumtöö puhul (või kui taustal töötavad paljud rakendused);
 - kasutades mitmikakent;
 - värskendades või installeerides rakendusi video salvestamise ajal;
 - suurte failide allalaadimisel videokõne ajal;
 - salvestades videoid sirvimise rakenduse kasutamise ajal;
- sünkroonides suurt andmehulka pilvega, meiliga või teiste kontodega;
- kasutades autos sirvimise rakendust, kui seade on otsese päikese käes;
- kasutades mobiilse kuumkoha või jagamise funktsiooni;
- kasutades seadet leviaugus või alas, kus on nõrk signaal;
- laadides akut katkise USB-kaabliga;
- kui seadme mitmeotstarbeline pesa on katki või puutunud kokku võõrkehadega, nagu vedelik, tolm, metallipuru ja pliiatsi grafiit;
- kasutades rändlust.

Käitumine seadme kuumenemisel:

- Hoidke seade kõige uuema tarkvaraga ajakohastatud.
- Seadme kuumenemise võivad põhjustada vastuolud rakenduste vahel. Taaskäivitage seade.
- Desaktiveerige Wi-Fi, GPSi ja Bluetoothi funktsioonid, kui te neid ei kasuta.
- Sulgege rakendused, mis akukasutust suurendavad, või mis taustal töötavad ja mida te ei kasuta.
- Kustutage failid, mida te ei vaja, või rakendused, mida te ei kasuta.
- Vähendage ekraani heledust.
- Kui seade kuumeneb üle või on pika aja jooksul kuum, ärge seda mõnda aega kasutage. Kui seade jätkuvalt üle kuumeneb, võtke ühendust Samsungi Teeninduskeskusega.

Seadme ülekuumenemise ettevaatusabinõud

Kui seadme kasutamine hakkab muutuma ebamugavaks, kuna seade on üle kuumenemas, lõpetage seadme kasutamine.

Seadme kuumenemisel võidakse selle funktsioone ja jõudlust piirata või seade võib jahtumiseks välja lülituda. Funktsioon on saadaval ainult toetatud mudelite puhul.

- Kui seade üle kuumeneb ja saavutab kindla temperatuuri, kuvatakse hoiatusteade, et vältida seadme riket, nahaärritust ja -kahjustusi ning aku lekkimist. Seadme temperatuuri langetamiseks piiratakse ekraani heledust ja toimivuskiirust, samuti peatub aku laadimine. Töötavad rakendused suletakse ja kõik kõne- ja muud funktsioonid peale hädaabikõnede on piiratud, kuni seade on maha jahtunud.
- Kui seadme temperatuuri edasine tõus põhjustab teise teate kuvamist, lülitub seade välja. Ärge kasutage seadet, kuni seadme temperatuur langeb allapoole kindlat taset. Kui teine hoiatusteade kuvatakse hädaabikõne tegemise ajal, ei katkestata kõnet sunnitud väljalülitumisega.

Töökeskkonna ettevaatusabinõud

Teie seade võib töökeskkonnast tulenevalt kuumeneda järgnevatel põhjustel. Olge ettevaatlik, et vältida aku eluea lühendamist, seadme kahjustamist või tulekahju puhkemist.

- Ärge hoidke oma seadet väga kuumas või külmas temperatuuris käes.
- Ärge jätke seadet pikalt päikese kätte.
- Ärge hoidke oma seadet pikalt väga kuumas kohtas (nt suvel autos).
- Ärge asetage oma seadet alale, mis võib üle kuumeneda, nagu elektriline soojendusmatt.
- Ärge hoidke seadet kütteseadmete, mikrolaineahjude, kuumade toiduvalmistamisseadmete või kõrge rõhuga konteinerite lähedal ega sees.
- Ärge kasutage juhett, mille kate on maha koorunud või kahjustunud, ning ärge kasutage ühtegi laadurit ega akut, mis on kahjustunud või ei toimi korralikult.

Seadme paigutus ja funktsioonid

Pakendi sisu

Pakendi sisuga tutvumiseks vaadake kiirjuhendit.



- Seadmega kaasasolevad tarvikud ja saadaval olevad lisatarvikud võivad sõltuvalt regioonist või teenusepakkujast erineda.
- Kaasasolevad tarvikud on ette nähtud ainult sellele seadmele ja ei pruugi sobida teiste seadmetega.
- Välimust ja spetsifikatsioone võidakse eelnevalt teavitamata muuta.
- Kaasas on teie seadme kaitsmiseks mõeldud ümbris. Soovituslik on seda seadme külge kinnitada ülanurkadest ja eemaldada alanurkadest. (Ümbrise kaasasolemine võib oleneda regioonist või teenusepakkujast.)
- Lisatarvikuid saate osta kohalikult Samsungi edasimüüjalt. Enne ostmist kontrollige, et need sobivad teie seadmele.
- Kasutage ainult Samsungi heaks kiidetud lisatarvikuid. Sobimatute tarvikute kasutamine võib põhjustada jõudlusprobleeme ja rikkeid, mida garantii ei kata.
- Lisatarvikute saadavus sõltub täielikult neid tootvatest ettevõtetest. Lisainfot saadaval olevate lisatarvikute kohta vaadake Samsungi veebisaidilt.
- Kaasasolevad kõrvaklapid (C-tüüpi USB), mis toetavad digitaalset väljundit, on mõeldud ainult selle seadme jaoks. Need ei pruugi sobitada teiste seadmetega, mis kasutavad teisi audioväljundi meetodeid.

Seadme osad

► Galaxy Note10+ 5G, Note10+:

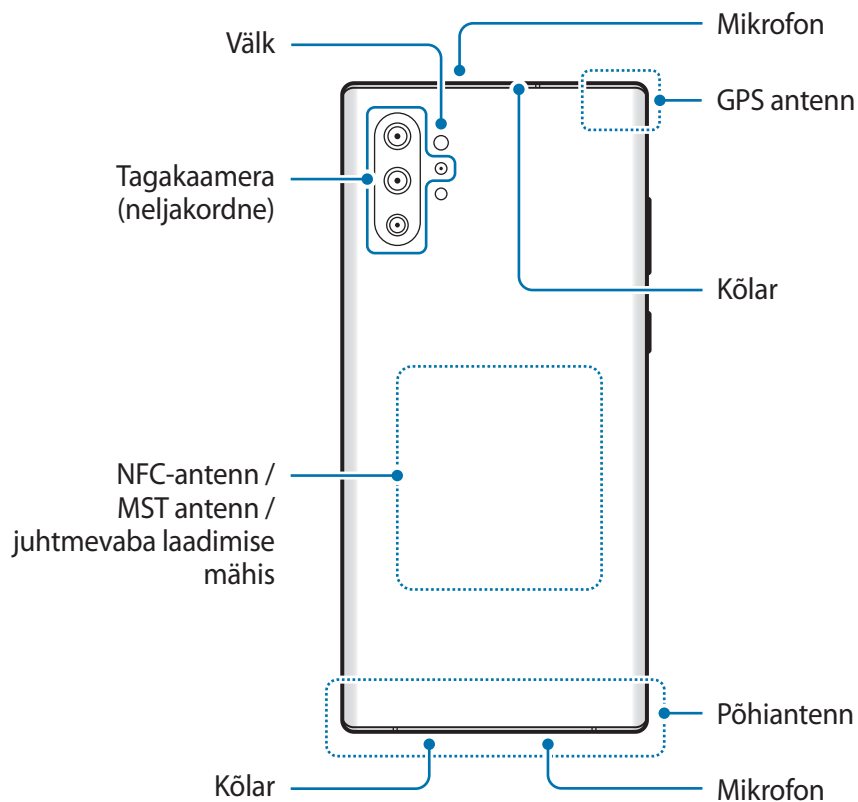
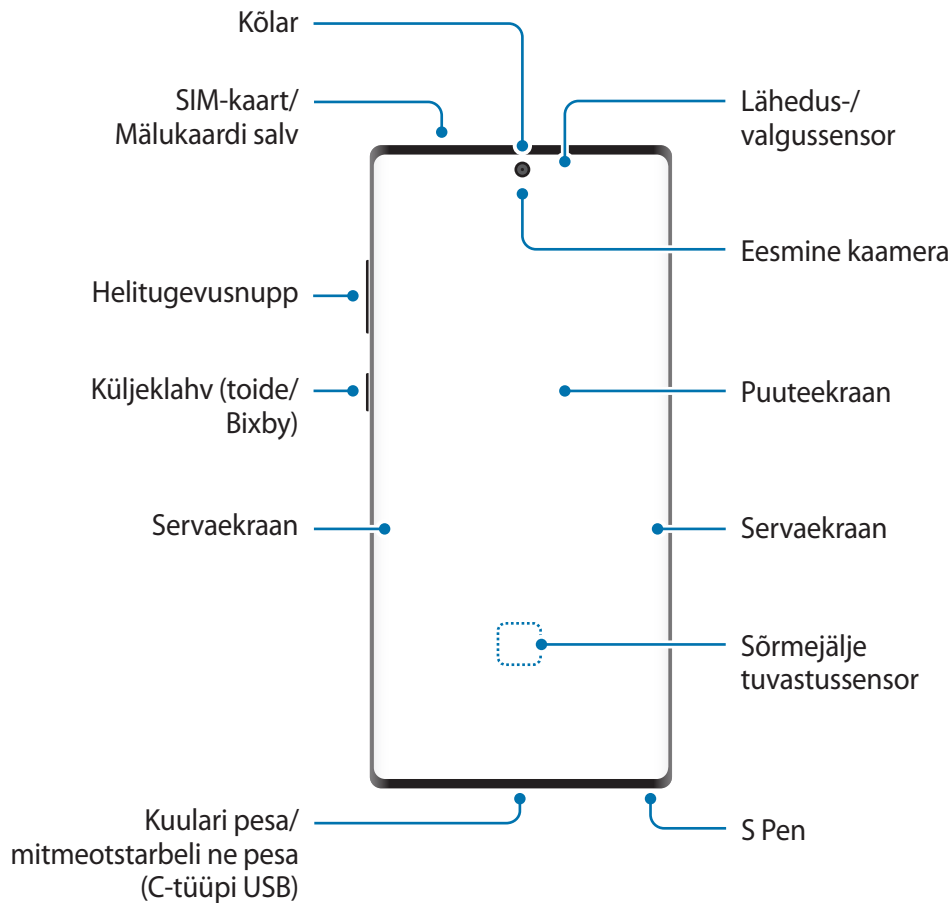

► Galaxy Note10:

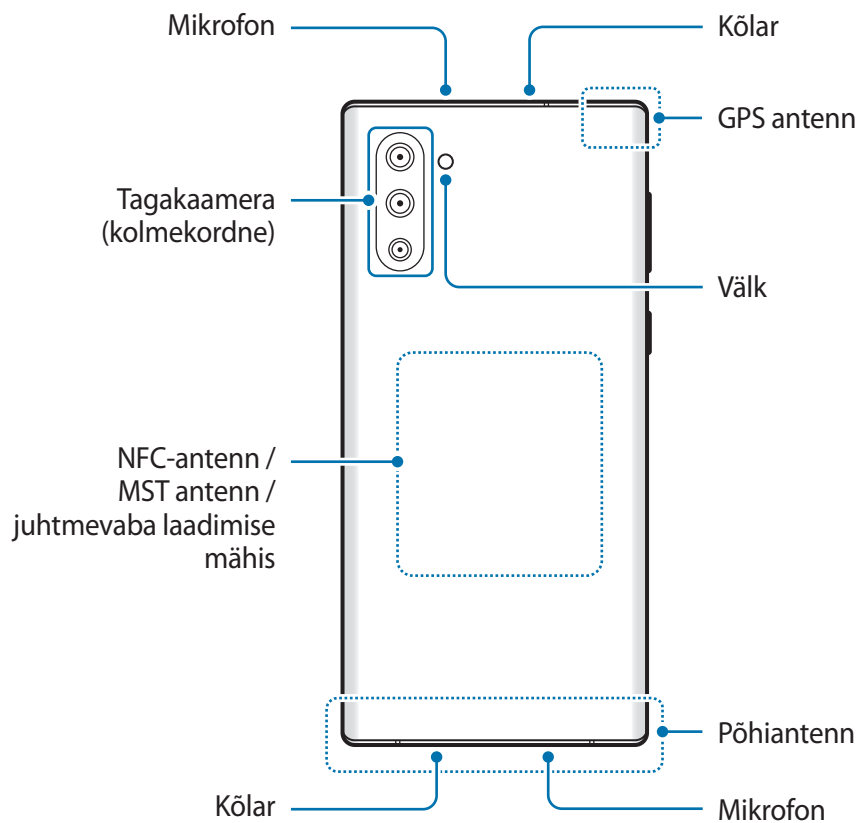
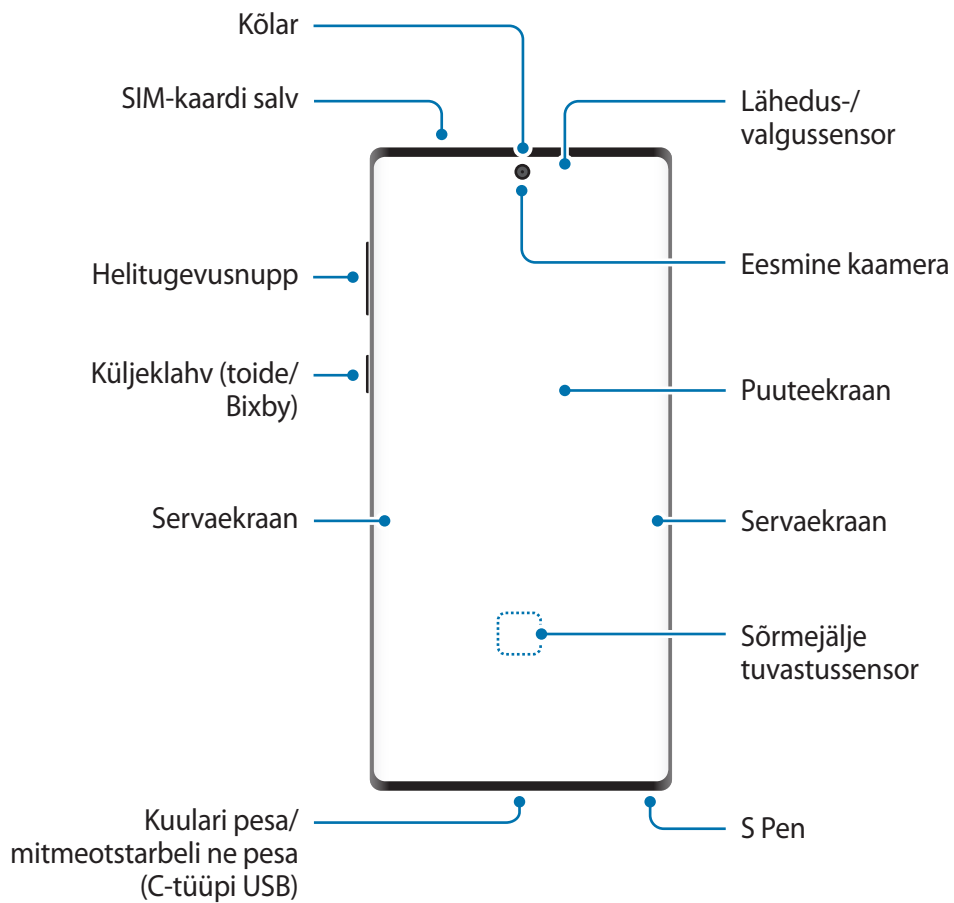



- Kõlareid kasutades, näiteks meediafaile esitades või valjuhääldit kasutades, ärge pange seadet oma kõrvade lähedale.
- Vältige kaamera objektiivi kokkupuudet tugeva valgusallika, nt. otsese päikesevalgusega. Kui kaamera objektiiv puutub kokku tugeva valgusallika, nt. otsese päikesevalgusega, võib kaamera pildiandur kahjustuda. Kahjustunud pildiandurit ei ole võimalik parandada ja see põhjustab täppe ja laike piltidel.
- Kui kasutate seadet katkise klaasi või akrüülist korpusega, võib tekkida vigastuse oht. Kasutage seadet uuesti ainult pärast seda, kui see on Samsungi teeninduskeskuses ära parandatud.



- Ühenduvusprobleemid ja aku tühjenemine võivad tekkida järgnevatel olukordades:
 - Kui kinnitate seadme antenni lähedusse metalli sisaldava kleebise
 - Kui paigaldate seadmele katte, mis sisaldab metalli
 - Kui katate teatud funktsioonide, nagu helistamine või mobiilne andmeside, kasutamise ajal seadme antenni oma kätega või mõne muu esemega
- Soovitatud on kasutada Samsungi poolt heakskiidetud kaitset. Kinnitamata ekraanikaitsed võivad põhjustada andurite rikkeid.
- Ärge katke lähedus-/valgussensori ala ekraani tarvikute, näiteks ekraanikaitsme, kleebiste või kattega. See hoiab ära sensori talitlushäired.
- Servaekraani värvid võivad vaateasendis sõltuvalt erineda.

Nupud

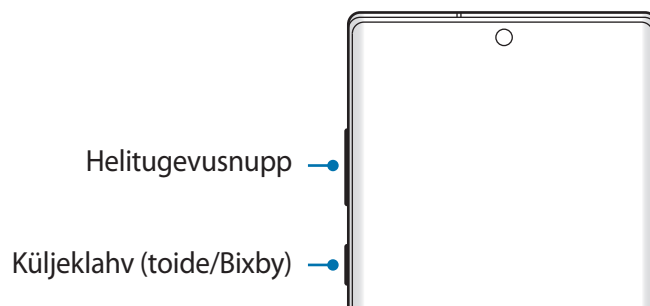

Klahv	Funktsioon
Helitugevusnupp	<ul style="list-style-type: none"> Vajutage seadme helitugevuse reguleerimiseks.
Küljeklahv	<ul style="list-style-type: none"> Kui seade on väljalülitatud, vajutage ja hoidke all, et seda sisse lülitada. Vajutage ekraani sisselülitamiseks või lukustamiseks. Bixbyga vestluse alustamiseks vajutage ja hoidke all. Lisateavet vaadake jaotisest Bixby kasutamine. Vajutage kaks korda või vajutage ja hoidke all, et seadistatud rakendust või funktsiooni käivitada.
Küljeklahv + helitugevuse vähendusnupp	<ul style="list-style-type: none"> Vajutage korraga, et ekraanitõmmist jäädvustada. Vajutage ja hoidke korraga all, et seadet välja lülitada.

Küljeklahvi seadistamine

Valige rakendus või funktsioon, mida kaks korda küljeklahvi vajutades või küljeklahvi vajutades ja all hoides käivitada.

Käivitage rakendus **Seaded**, toksake **Täpsemad funktsioonid** → **Küljeklahv** ja seejärel valige soovitud valik.

Tarkvara nupud

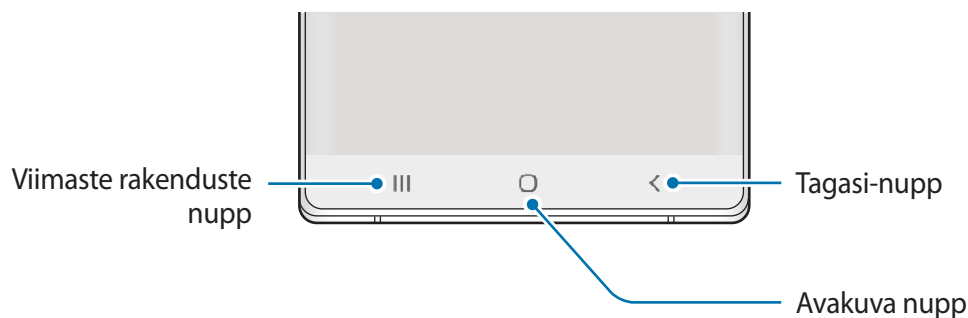

Kui te ekraani sisse lülitate, ilmuvad tarkvara nupud ekraani allossa. Vaikimisi on tarkvara nupud viimaste rakenduste nupp, avakuva nupp ja Tagasi-nupp. Lisateavet vaadake jaotisest [Navigatsiooniriba \(tarkvara nupud\)](#).

S Pen

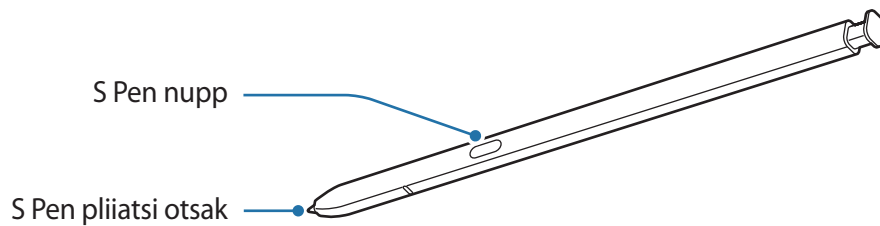

Nimi	Funktsioonid
S Pen pliiatsi otsak	<ul style="list-style-type: none"> Kasutage S Pen pliiatsit ekraanile kirjutamiseks, joonistamiseks või puutetoimingute tegemiseks. S Pen pliiatsi lisafunktsioonide, näiteks õhuvaate kasutamiseks liigutage S Pen pliiatsit ekraaniüksuste kohal.
S Pen nupp	<ul style="list-style-type: none"> Vajutage ja hoidke all S Pen nuppu, et käivitada eelseadistatud rakendus. Rakendusi kasutades teatud funktsioonide käivitamiseks vajutage pliiatsi S Pen nuppu või liigutage pliiatsit S Pen, hoides samal ajal nuppu all. Lisateavet vaadake jaotisest Õhutoimingud. Õhukäskluste kuvamiseks liigutage S Pen pliiatsit ekraani kohal ja vajutage S Pen pliiatsi nupule. Üksuste valimiseks lohistage S Pen pliiats nendest üle, hoides S Pen pliiatsi nuppu allavajutatuna.

S Pen pliiatsi eemaldamine

Pliiatsi S Pen eemaldamiseks vajutage selle otsale. Seejärel tõmmake S Pen pesast välja. S Peni hoiustamiseks sisestage see pesasse tagasi ja lükake, kuni see klõpsuga paika läheb.

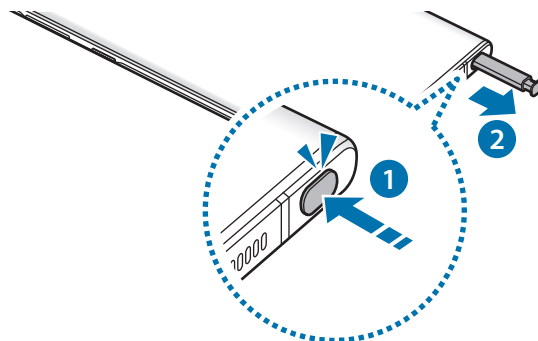

Pliiatsi S Pen laadimine

S Pen pliiatsit tuleb enne S Pen nupu abil rakenduste kaugjuhtimise funktsiooni kasutamist laadida.

Kui sisestate S Pen pliiatsi pesasse, siis algab laadimine.



- Kui teie seadme tagumine külg puutub kokku magnetiga, siis ei pruugi seade S Pen pliiatsit tuvastada ja ei hakka S Pen pliiatsit laadima.
- Isegi kui S Pen pliiats on täiesti tühjaks saanud, saate siiski kasutada teisi S Pen pliiatsi funktsioone, nt. puutekraani toksamine või õhukäskluse funktsioonid.

S Peni pliiatsi otsaku vahetamine

Kui sulepeaotsik on nüri, vahetage see välja.

1 Hoidke otsakut tugevalt pintsettidega ja eemaldage see.

2 Paigaldage S Pen pliiatsisse uus otsak.

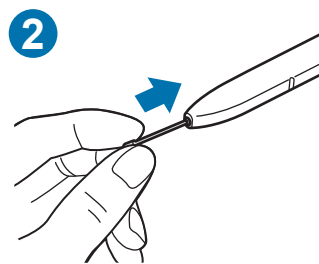
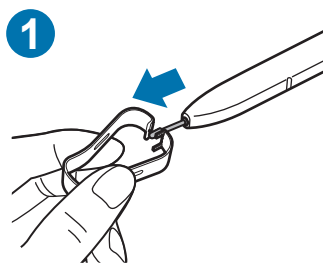

Jälgige, et te pintsettidega oma sõrmi ei näpistaks.



- Ärge taaskasutage vanu sulepeaotsikuid. See võib põhjustada S Pen pliiatsi tõrkeid.
- Kui sisestate otsakut S Peni pliiatsisse, ärge vajutage sellele liiga tugevalt.
- Ärge sisestage S Pen pliiatsisse otsaku ümmargust otsa. See võib S Pen pliiatsit või teie seadet kahjustada.
- Ärge painutage S Pen pliiatsit selle kasutamise ajal ega suruge sellele liigselt. S Pen võib viga saada või otsaku kuju muutuda.
- Ärge vajutage S Pen pliiatsiga ekraanile liiga tugevalt. Pliiatsi otsaku kuju võib kahjustuda.



- Kui kasutate S Pen pliiatsit ekraanil terava nurga all, ei pruugi seade S Pen pliiatsi toiminguid ära tunda.
- Kui vesi siseneb S Peni pesa, raputage seadet õrnalt, et vett enne pliiatsi kasutamist sealt eemaldada.
- Kui S Pen pliiats ei tööta korralikult, viige see Samsungi hoolduskeskusse.

Aku

Aku laadimine

Laadige aku enne esmakordset kasutamist või kui seda ei ole pikemat aega kasutatud.



Kasutage ainult Samsungi heakskiidetud akut, laadurit ja juhet, mis on loodud konkreetselt teie seadme jaoks. Sobimatu aku, laadur ja juhe võivad põhjustada tõsiseid vigastusi või teie seadme rikkuda.



- Laaduri vale ühendamine võib seadet tõsiselt kahjustada. Ebaõigest kasutamisest tingitud rikked ei ole garantiiga kaetud.
- Kasutage ainult seadmega kaasas olevat C-tüüpi USB-kaablit. Seade võib kahjustuda, kui kasutate Mikro USB-kaablit.



Energia säästmiseks võtke laadur, kui te seda ei kasuta, pistikupesast välja. Laaduril puudub toitelüliti, seega peate te selle siis, kui te seda ei kasuta, energia säästmiseks pistikupesast välja võtma. Laadur peab laadimise ajal olema elektrikontakti läheduses ja lihtsalt ligipääsetav.

- 1 Ühendage USB-kaabel USB-toiteadapteriga.
- 2 Sisestage USB-kaabel seadme mitmeotstarbelisse pessa.

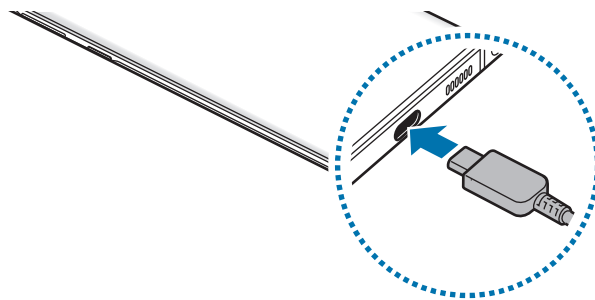

- 3 Ühendage USB-toiteadapter pistikupesassa.
- 4 Peale aku täislaadimist ühendage laadur seadme küljest lahti. Seejärel eemaldage laadija elektrokontakti küljest.

Akuenergia tarbimise vähendamine

Teie seadmes on mitmesuguseid suvandeid akuenergia säästmiseks.

- Optimeerige seadet, kasutades seadme hoolduse funktsiooni.
- Kui te seadet ei kasuta, lülitage ekraan küljeklahvi vajutusega välja.
- Aktiveerige energiasäästurežiim.
- Sulgege ebavajalikud rakendused.
- Deaktiveerige Bluetooth, kui te seda ei kasuta.
- Deaktiveerige sünkroniseeritavate rakenduste automaatne sünkroniseerimine.
- Vähendage taustvalguse põlemisaega.
- Vähendage ekraani heledust.

Aku laadimise näpunäited ja ettevaatusabinõud

- Kui aku pingeline on madal, ilmub tühja aku ikoon.
- Kui aku on täiesti tühi, ei saa seadet kohe peale laaduri ühendamist sisse lülitada. Laske akul mõni minut laadida, enne kui seadme uuesti sisse lülitate.
- Kui kasutate korraga mitmeid rakendusi, võrgurakendusi või rakendusi, mis vajavad ühendust teise seadmega, tühjeneb aku kiiresti. Elektritoite kadumise vältimiseks andmeedastuse ajal kasutage neid rakendusi vaid pärast aku täislaadimist.
- Laadurist erineva toiteallika, näiteks arvuti, kasutamine võib madalama voolutugevuse tõttu pikendada laadimisele kuluvat aega.
- Võite seadet laadimise ajal kasutada, aga see võib pikendada aku täislaadimise aega.
- Seadme puuteekraan võib laadimise ajal katkendliku toitevarustuse tõttu tõrkuda. Eemaldage sel juhul laadur seadme küljest.
- Laadimise ajal võivad seade ja laadija kuumeneda. See on normaalne ega mõjuta teie seadme tööiga ega toimimist. Kui aku muutub tavalisest kuumemaks, võib laadur laadimise lõpetada. Kui see juhtub juhtmevaba laadimise ajal, ühendage seade laadurist lahti, et see saaks maha jahtuda ja laadige seadet hiljem uuesti.
- Seadme laadimine märja mitmeotstarbelise pesaga võib seadet kahjustada. Enne seadme laadimist, kuivatage mitmeotstarbeline pesa põhjalikult.
- Kui seade ei lae õigesti, tooge seade ja laadur Samsungi Teeninduskeskusesse.

Kiirlaadimine

Seadmesse on ehitatud kiirlaadimissüsteem. Te saate akut kiiremini laadida, kui seade või selle ekraan on välja lülitatud.

Laadimiskiiruse tõstmine

Laadimiskiiruse tõstmiseks lülitage seade või selle ekraan aku laadimise ajaks välja.

Kui kiirlaadimise funktsioon ei ole aktiveeritud, käivitage rakendus **Seaded**, toksake **Seadmehooldus** → **Aku** →  → **Seaded** ja toksake seejärel aktiveerimiseks lülitit **Kiirlaadimine**.



- Laadimise ajal pole võimalik seda funktsiooni aktiveerida ega deaktiveerida.
- Te ei saa sisseehitatud kiirlaadimissüsteemi kasutada, kui laete akut tavalise akulaaduriga.
- Kui seade kuumeneb või ümbritseva keskkonna temperatuur tõuseb, või laadimiskiirus automaatselt väheneda. See on tavaline tööolukord, mis väldib seadme kahjustumist.

Juhtmevaba laadimine

Seadmesse on sisse ehitatud juhtmevaba laadimise mähis. Võite akut laadida juhtmevaba laadija abil (müügil eraldi).

Juhtmevaba kiirlaadimine

Saate laadida oma seadet kiiremini, kasutades juhtmevaba kiirlaadimise funktsiooni. Selle funktsiooni kasutamiseks peate kasutama laadurit ja juhtmevaba kiirlaadimise funktsiooni toetavaid komponente.

Kui juhtmevaba kiirlaadimise funktsioon ei ole aktiveeritud, käivitage rakendus **Seaded**, toksake **Seadmehooldus** → **Aku** →  → **Seaded** ja toksake seejärel aktiveerimiseks lülitit **Kiire juhtmevaba laad**.



- Esmakordsel laadurisse asetamisel lisatakse teie seadme seadete menüüsse valik sisse/välja.
- Laadimise ajal pole võimalik seda funktsiooni aktiveerida ega deaktiveerida.
- Laadija sees asuv ventilaator võib tekitada juhtmevaba kiirlaadimise ajal müra.

Aku laadimine

1 Asetage seadme tagakülje keskosa juhtmevaba laadija keskele.

Teavituste paneelile ilmub umbkaudne laadimisaeg. Tegelik laadimisaeg võib laadimistingimustest sõltuvalt erineda.

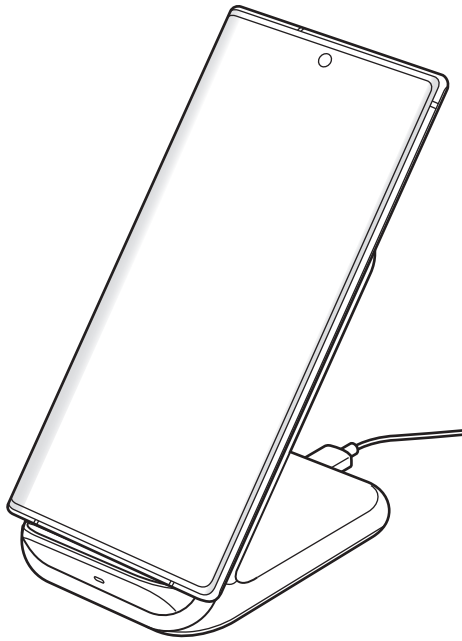

2 Peale aku täielikku laadimist eemaldage seade juhtmevabalt laadijalt.



Ettevaatusabinõud juhtmevabal laadimisel

- Ärge jätke juhtmevaba laadimise ajaks seadme katte ja seadme tagumise külje vahele krediitkaarte või RFID-kaarte (näiteks ühistranspordi- või uksekaart).
- Ärge pange seadet juhtmevabale laadijale, kui seadme ja juhtmevaba laadija vahel on elektrit juhtivaid materjale, näiteks metallesemeid või magneteid.

Seade ei pruugi korralikult laadida ja võib üle kuumeneda ning seade ja kaardid võivad kahjustatud saada.



- Kui kasutate juhtmevaba laadijat piirkondades, kus võrgusignaali on nõrk, võib võrguühendus kaduda.
- Kasutage Samsungi poolt heaks kiidetud juhtmevabasid laadureid. Kui kasutate muid juhtmevabu laadijaid, ei pruugi aku laadimine korralikult toimuda.

Wireless PowerShare

Saate oma seadme akuga laadida muud seadet. Saate teist seadet laadida ka siis, kui laete oma seadet. Sõltuvalt kasutatavatest tarvikutest või kattest ei pruugi funktsioon Wireless PowerShare korrektselt töötada. Enne selle funktsiooni kasutamist on soovitatav kõik kasutatavad tarvikud ja kate eemaldada.



Ärge kasutage toite jagamise ajal kõrvaklappe. See võib läheduses asuvaid seadmeid mõjutada.

1 Avage teavituste paneel, libistage alla ja toksake seejärel  (**Wireless PowerShare**), et seda aktiveerida.

2 Asetage teine seade oma seadme keskele nii, et nende tagaküljed on vastakuti.



- Kui laadimine algab, teavitatakse sellest heli või vibratsiooniga.
- Juhtmevaba laadimise mähise asukoht võib sõltuvalt seadme mudelist erineda. Reguleerige seadmeid, et need üksteisega korrektselt ühenduks.
- Mõned funktsioonid ei ole toite jagamise ajal kättesaadavad.

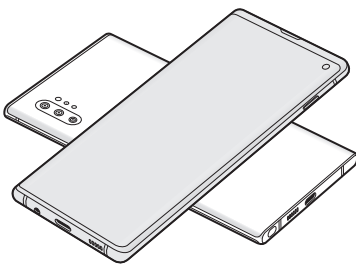

Nutitelefon

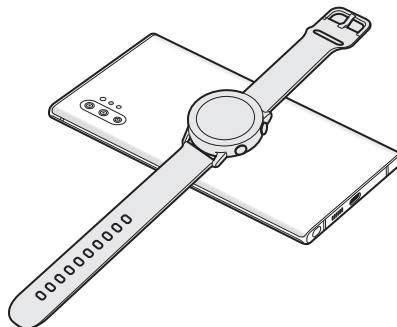

Galaxy Watch

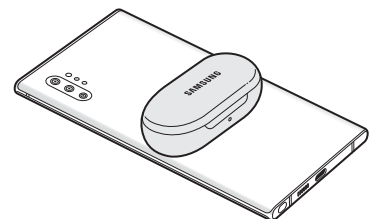

Galaxy Buds

3 Kui olete laadimise lõpetanud, ühendage teine seade oma seadme küljest lahti.



- Selle funktsiooni abil saab laadida üksnes neid seadmeid, mis toetavad juhtmevaba laadimise funktsiooni. Mõnesid seadmeid ei saa laadida. Et näha, millised seadmed toetavad funktsiooni Wireless PowerShare, külastage veebilehte www.samsung.com.
- Et korrektselt laadida, ärge liigutage ega kasutage laadimise ajal kumbagi seadet.
- Toite hulk, mille teine seade laadimise teel saab, võib olla väiksem kui hulk, mida teie seade sellega jagas.
- Kui te laete teist seadet samal ajal, kui laete oma seadet, võib sõltuvalt laaduri tüübist laadimise kiirus väheneda või seade ei pruugi korralikult laadida.
- Laadimise kiirus või tõhusus võib sõltuvalt seadme olukorrast või ümbritsevast keskkonnast erineda.
- Kui alles jääv akutoide langeb alla kindla taseme, toite jagamine peatub.

SIM või USIM kaart (nano-SIM kaart)

SIM-või USIM-kaardi paigaldamine

Sisestage mobiiltelefoni teenusepakkuja poolt antud SIM-või USIM-kaart.

Topelt-SIM mudelite puhul saate sisestada kaks SIM- või USIM-kaarti, nii on teil ühe seadme peale kaks telefoninumbrit või teenusepakkujat. Mõnes piirkonnas võib andmeedastuse kiirus olla juhul, kui seadmesse on sisestatud kaks SIM-kaarti, aeglasem võrreldes ühe SIM-kaardiga.



- Kasutage ainult nano-SIM kaarti.
- Ärge kaotage ega laske teistel kasutada oma SIM- või USIM-kaarti. Samsung ei vastuta kaotatud või varastatud kaardi tõttu tekkinud kahjude või ebamugavuste eest.



Olenevalt teenusepakkujast ei pruugi mõned võrguühendust vajavad teenused saadaval olla.

► Ühe SIM-kaardiga mudelid:

- Galaxy Note10+ 5G, Note10+:

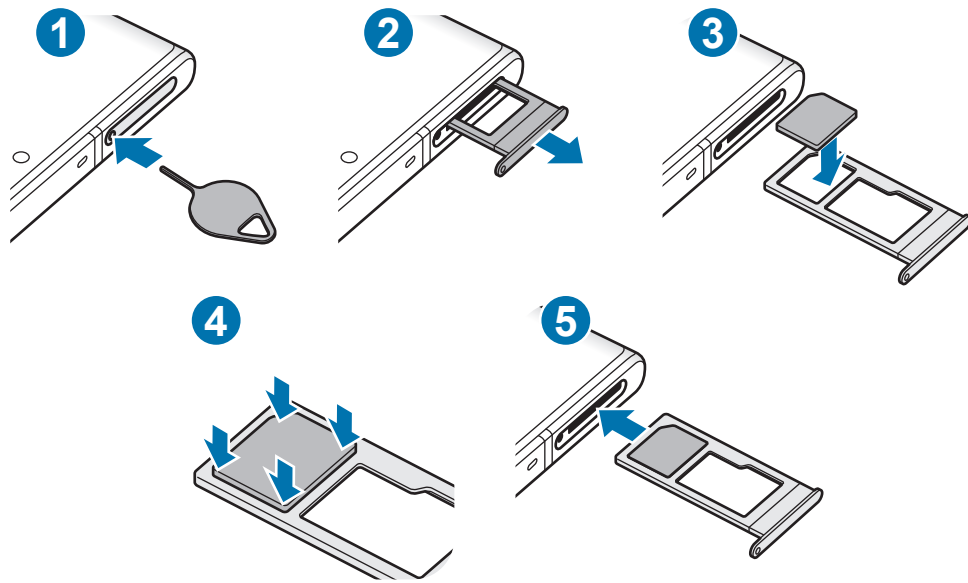

- Galaxy Note10:

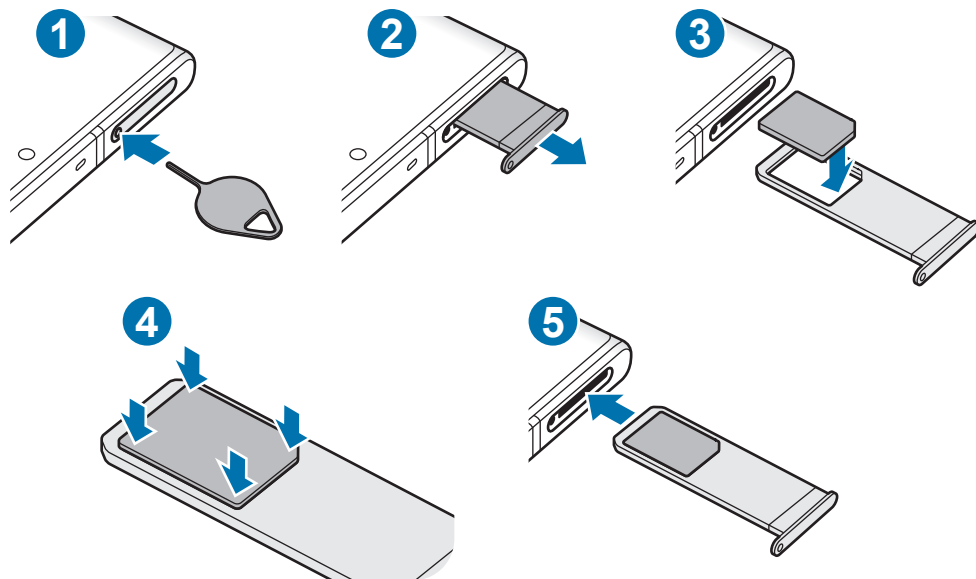

► Topelt-SIM mudelid:

- Galaxy Note10+:

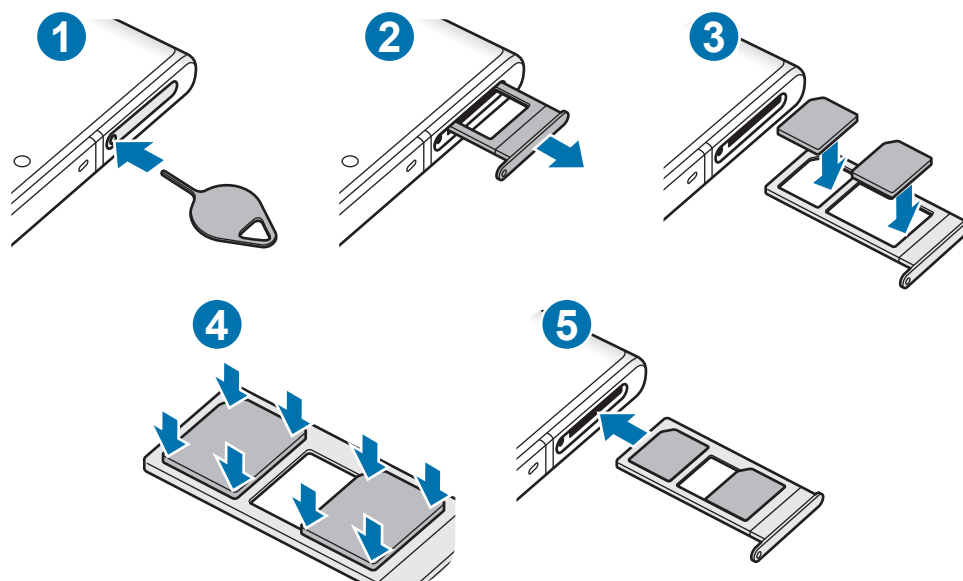

- Galaxy Note10:

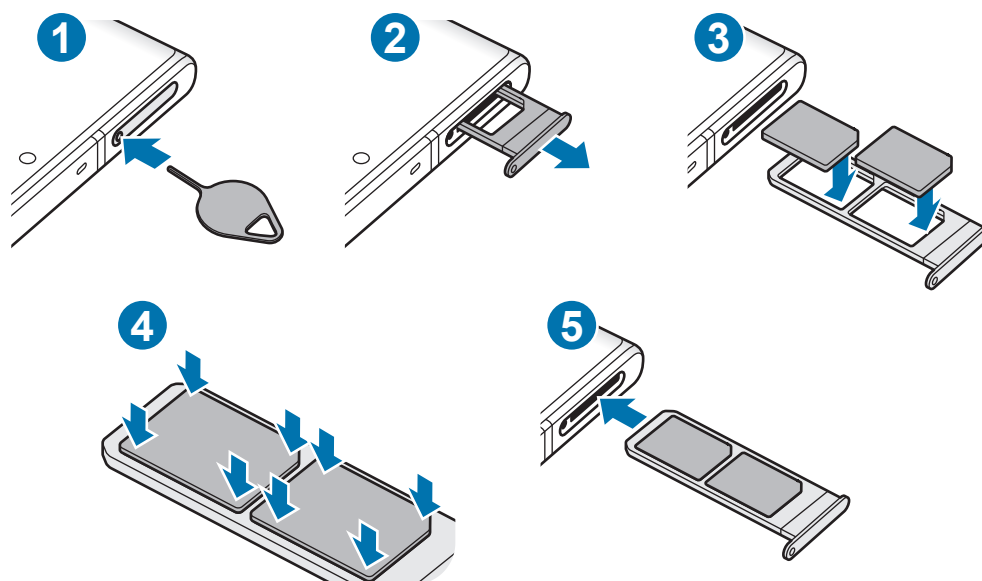

1 Sisestage väljutustihvt salves olevasse auku, et väljutada salv.

⚠ Veenduge, et väljutustihvt oleks augu suhtes risti. Vastasel juhul võite seadet kahjustada.

2 Tõmmake salv õrnalt salve pesast välja.

3 Asetage SIM- või USIM-kaart salve nii, et kaardi kuldset värvi kontaktpinnad on alla suunatud.

4 Vajutage SIM või USIM kaart õrnalt salve, et seda kinnitada.



Kui kaart pole korralikult salve kinnitatud, võib SIM kaart salvest välja tulla või kukkuda.

5 Sisestage salv õrnalt salve pesasse tagasi.



- Sisestades salve oma seadmesse, kui salv on märg, võite seadet kahjustada. Veenduge alati, et salv on kuiv.
- Sisestage salv täielikult salve pesa, et vältida vedelike sattumist seadmesse.

Kaardi õige paigaldamine (topelt-SIM-iga mudelid)

► Galaxy Note10+:

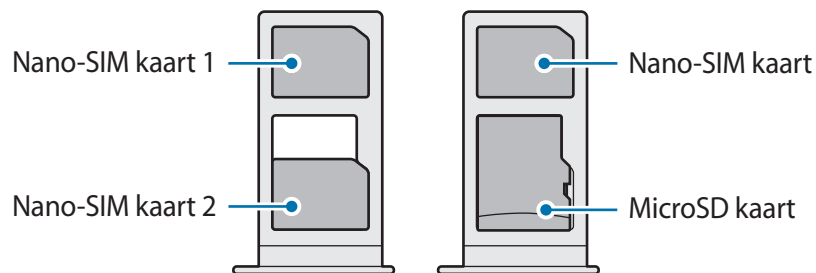

► Galaxy Note10:

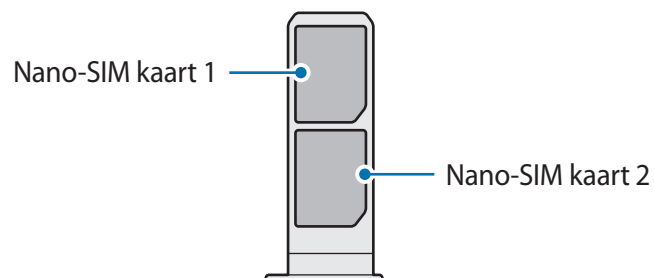

Samasse kohta ei ole võimalik samaaegselt sisestada nano-SIM kaarti ja microSD kaarti.

Kahe SIM- või USIM-kaardi kasutamine (kahe SIM-kaardiga mudelid)

Kui te sisestate kaks SIM- või USIM-kaarti, on teil ühe seadme peale kaks telefoninumbrit või teenusepakkujat.

SIM-või USIM-kaartide aktiveerimine

Käivitage rakendus **Seaded** ja toksake **Ühendused** → **SIM-kaardi haldur**. Valige SIM- või USIM-kaart ja toksake selle aktiveerimiseks lülitit.

SIM-või USIM-kaartide seadistamine

Käivitage rakendus **Seaded**, toksake **Ühendused** → **SIM-kaardi haldur** ning valige seejärel kas SIM- või USIM-kaart, et pääseda ligi järgnevatele võimalustele.

- **Icoon:** muutke SIM või USIM kaardi ikooni.
- **Nimi:** muutke SIM või USIM kaardi kuvatavat nime.
- **Võrgurežiim:** valige SIM või USIM kaardiga kasutatav võrgu tüüp.

Eelistatava SIM-või USIM-kaardi seadistamine

Kahe kaardi aktiveerimisel võite määrata kõned, sõnumivahetuse ja andmesideteenused kindlale kaardile.

Käivitage rakendus **Seaded**, toksake **Ühendused** → **SIM-kaardi haldur** ning seadistage seejärel eelistatud kaardid valiku **Eelistatud SIM-kaart** alt.

Mälukaart (microSD kaart) (Galaxy Note10+ 5G, Note10+)

Mälukaardi paigaldamine

Teie seadme mälukaardi maht võib erineda teiste mudelite mälukaartidest ja mõned mälukaardid, olenevalt mälukaardi tootjast ja tüübist, ei pruugi teie seadmega ühilduda. Oma seadme mälukaardi maksimaalse mahu vaatamiseks minge Samsungi veebilehele.



- Mõned mälukaardid ei pruugi seadmega täielikult ühilduda. Ühildumatu kaardi kasutamine võib seadet või mälukaarti kahjustada või kaardil olevad andmed rikkuda.
- Jälgige, et paigaldate mälukaardi õige küljega ülespoole.



- Seade toetab mälukaartide puhul vaid FAT- ja exFAT-failisüsteemi. Kui sisestate mõne muu failisüsteemiga kaardi, palub seade mälukaardi uuesti vormindada või ei tuvasta kaarti. Mälukaardi kasutamiseks tuleb see vormindada. Kui Teie seade ei suuda mälukaarti vormindada või ära tunda, võtke ühendust mälukaardi tootja või Samsungi teeninduskeskusega.
- Sage andmete ülekirjutamine ja kustutamine lühendab mälukaartide tööiga.
- Seadmesse mälukaardi sisestamisel ilmub mälukaardi failikataloog kaustas **Minu Failid** → **SD-kaart**.

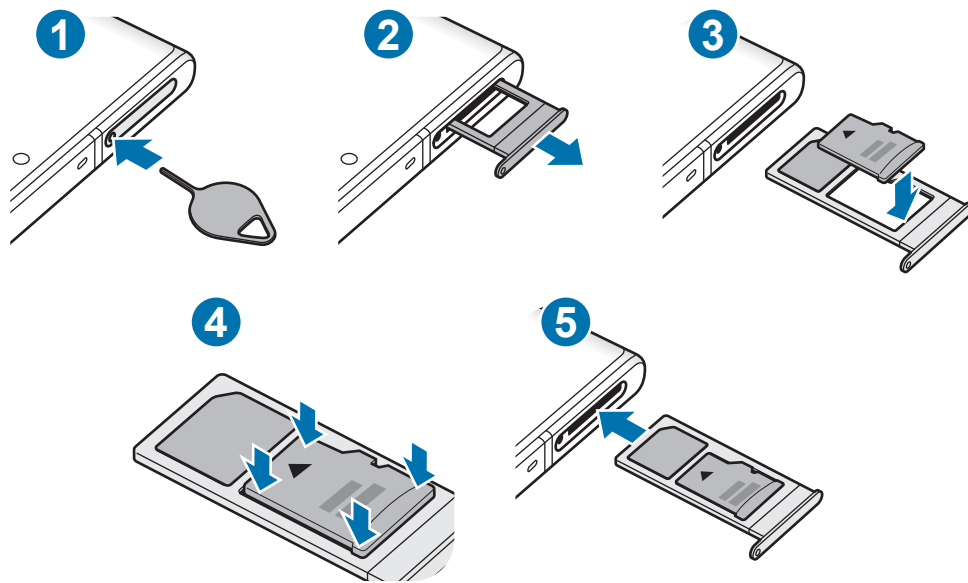

1 Sisestage väljutustihvt salves olevasse auku, et väljutada salv.



Veenduge, et väljutustihvt oleks augu suhtes risti. Vastasel juhul võite seadet kahjustada.

2 Tõmmake salv õrnalt salve pesast välja.



Salve seadmest eemaldamisel katkestatakse mobiilne andmeside.

3 Asetage mälukaart salve nii, et kaardi kuldset värvi kontaktpinnad on alla suunatud.

4 Vajutage mälukaart õrnalt salve, et seda kinnitada.



Kui kaart pole korralikult salve kinnitatud, võib mälukaart salvest välja tulla või kukkuda.

5 Sisestage salv õrnalt salve pesasse tagasi.



- Sisestades salve oma seadmesse, kui salv on märg, võite seadet kahjustada. Veenduge alati, et salv on kuiv.
- Sisestage salv täielikult salve pesa, et vältida vedelike sattumist seadmesse.

Mälukaardi eemaldamine

Mälukaardi ohutuks eemaldamiseks tuleb kõigepealt selle ühendus katkestada.

Käivitage rakendus **Seaded** ja toksake **Seadmehooldus** → **Hoiundamine** →  → **Mäluseaded** → **SD-kaart** → **Katkesta ühendus**.



Ärge eemaldage välist mälu, nagu mälukaart või USB mälu, kui seade kannab üle või kasutab andmeid või kohe pärast andmete ülekandmist. See võib põhjustada andmete rikkumist või kaotust või kahjustada välist mälu või teie seadet. Samsung ei vastuta kaotuste, kaasa arvatud andmekaoatuse eest, mis tuleneb väliste mäluseadmete vääriti kasutamisest.

Mälukaardi vormindamine

Arvutis vormindatud mälukaart võib olla seadmega ühildumatu. Vormindage mälukaarti ainult seadmes.

Käivitage rakendus **Seaded** ja toksake **Seadmehooldus** → **Hoiundamine** →  → **Mäluseaded** → **SD-kaart** → **Vorming**.



Pidage enne mälukaardi vormindamist meeles mälukaardil olevatest olulistest andmetest varukoopia teha. Tootjagarantii ei kata kasutaja tegevusest tulenevat andmekadu.

Seadme sisse- ja väljalülitamine



Kui asute piirkonnas, kus juhtmevabade seadmete kasutamine on piiratud, nagu lennukid ja haiglad, järgige kõiki väljapandud hoiatusi ja volitatud isikute juhiseid.

Seadme sisselülitamine

Seadme sisselülitamiseks vajutage ja hoidke küljeklahvi mõni sekund all.

Seadme esmakordsel või andmete lähtestamise järgsel sisselülitamisel järgige ekraani juhiseid oma seadme seadistamiseks.

Seadme väljalülitamine

- 1 Seadme väljalülitamiseks vajutage ja hoidke küljeklahvi ja helitugevuse vähendusnuppu korraga all. Samuti võite avada teavituste paneeli ja toksata .

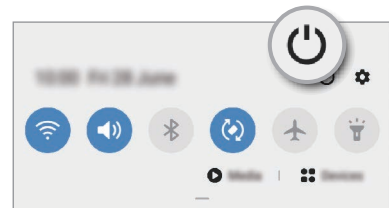
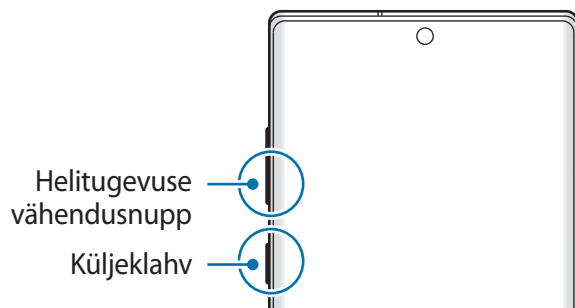

- 2 Toksake **Toide VÄLJA**.

Seadme taaskäivitamiseks toksake **Taaskäivita**.



Saate seadet küljeklahvi vajutamisel ja allhoidmisel välja lülituma seadistada. Käivitage rakendus **Seaded**, toksake **Täpsemad funktsioonid** → **Küljeklahv** ja seejärel toksake **Väljalülitamise menüü** valiku all **Vajutage ja hoidke all**.

Taaskäivitama sundimine

Kui teie seade hangub ja ei reageeri, vajutage ja hoidke küljeklahvi ja helitugevuse vähendusnuppu korraga all kauem kui 7 sekundit, et seda taaskäivitada.

Hädaabirežiim

Aku säästmiseks võite seadme lülitada energiasäästu režiimi. Mõningaid rakendusi ja funktsioone ei saa kasutada. Hädaabirežiimis saate teha hädaabikõnesid, saata teavet oma praeguse asukoha kohta teistele, käivitada hädaabialarmi jm.

Hädaabirežiimi aktiveerimiseks vajutage ja hoidke korraga all küljeklahvi ja helitugevuse vähendusnuppu. Samuti võite avada teavituste paneeli ja toksata  → **Hädaabirežiim**.

Hädaabirežiimi deaktiveerimiseks toksake  → **Lülita hädaabirež. välja**.



Alles olev kasutusaeg näitab seda, kui palju aega on aku tühjenemiseni. Alles olev kasutusaeg võib seadme seadetest ja töötamistingimustest tulenevalt erineda.

Algseadistamine

Seadme esmakordsel või andmete lähtestamise järgsel sisselülitamisel järgige ekraani juhiseid oma seadme seadistamiseks.

- 1 Seadme sisselülitamiseks vajutage ja hoidke küljeklahvi mõni sekund all.
- 2 Valige seadme jaoks soovitud keel ja valige .

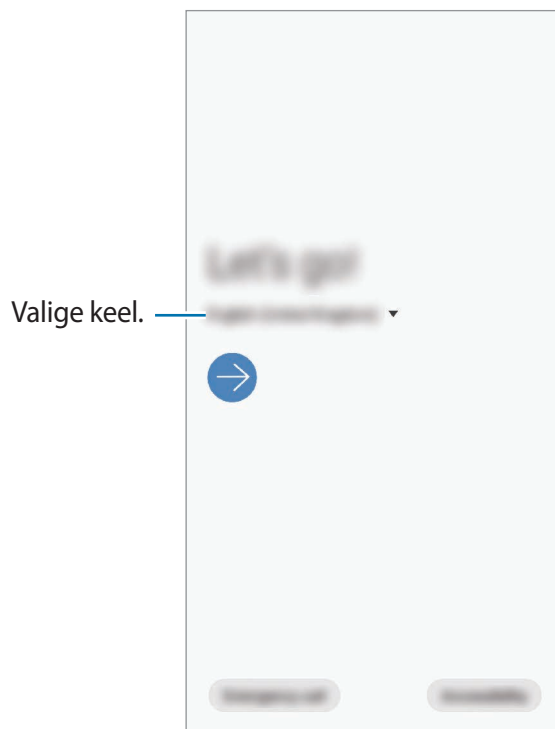

3 Seadistuse lõpetamiseks järgige ekraanil kuvatavaid juhiseid.

Seejärel näete avalehte.



Kui te ei loo Wi-Fi võrguühendust, ei pruugi algseadistamise ajal olla võimalik mõnda seadme funktsiooni seadistada.

Samsungi konto

Teie Samsungi konto on integreeritud kontoteenus, mis võimaldab teil kasutada mitmesuguseid Samsungi teenuseid, mida pakuvad mobiilsed seadmed, telerid ning Samsungi veebileht.

Selleks, et näha nimekirja teenustest, mida oma Samsungi kontoga kasutada saate, külastage veebilehte account.samsung.com. Samsungi kontode kohta lisateabe saamiseks käivitage rakendus **Seaded** ja toksake **Kontod ja varundamine** → **Kontod** → **Samsung Account** →  → **Spikker**.

Samsungi konto loomine

Kui teil pole Samsungi kontot, peaksite selle looma. Saate luua Samsungi konto, kasutades oma e-posti aadressi.

1 Käivitage rakendus **Seaded** ja toksake **Kontod ja varundamine** → **Kontod** → **Lisa konto** → **Samsung Account**.

Võite ka käivitada rakenduse **Seaded** ja toksata .

2 Toksake **Loo konto**.

3 Järgige konto lõplikuks loomiseks ekraanil kuvatavaid juhiseid.

Oma Samsungi kontole sisse logimine

Kui teil juba on Samsungi konto, logige oma Samsungi kontole sisse.

1 Käivitage rakendus **Seaded** ja toksake **Kontod ja varundamine** → **Kontod** → **Lisa konto** → **Samsung Account**.

Võite ka käivitada rakenduse **Seaded** ja toksata .

2 Sisestage oma Samsungi konto kasutajanimi ja parool ning toksake **Logi sisse**.

3 Järgige oma Samsungi kontosse sisselogimise lõpuleviimiseks ekraanil kuvatavaid juhiseid.

Oma kasutajanime leidmine ja parooli lähtestamine

Kui te unustate oma Samsungi konto kasutajanime või parooli, toksake Samsungi konto sisselogimisekraanil **Leia tunnus** või **Lähtesta parool**. Te saate leida oma kasutajanime või lähtestada oma parooli pärast seda, kui sisestate vajaliku teabe.

Samsungi konto eemaldamine

Kui eemaldate seadmest oma Samsungi konto, eemaldatakse ka teie andmed, nagu kontaktid või sündmused.

- 1 Käivitage rakendus **Seaded** ja toksake **Kontod ja varundamine** → **Kontod**.
- 2 Toksake **Samsung Account** →  → **Eemalda konto**.
- 3 Toksake **Eemalda**, sisestage oma Samsungi konto parool ja toksake siis **OK**.

Edastage andmeid oma eelmiselt seadmelt uuele seadmele (Smart Switch).

Saate kasutada rakendust Smart Switch andmete ülekandmiseks eelmiselt seadmelt uuele seadmele.

Käivitage rakendus **Seaded** ja toksake **Kontod ja varundamine** → **Smart Switch**.



- Mõned seadmed või arvutid ei pruugi seda funktsiooni toetada.
- Kehtivad piirangud. Lisateabe jaoks külastage veebilehte www.samsung.com/smartswitch. Samsung suhtub autoriõigustesse tõsiselt. Edastage ainult sisu mis kuulub teile või mille edastamiseks teil õigus on.

Andmete ülekandmine USB-ühenduspesa (C-tüüpi USB) kaudu

Te võite oma eelmise seadme uue seadmega ühendada USB-ühenduspesa (C-tüüpi USB) ja USB kaabli abil ning kiirelt andmed üle kanda.

- 1 Ühendage USB-ühenduspesa (C-tüüpi USB) laadimisdoki mitmeotstarbelisse pesa.

2 Ühendage oma seade eelmise seadmega eelmise seadme USB-kaabli abil.

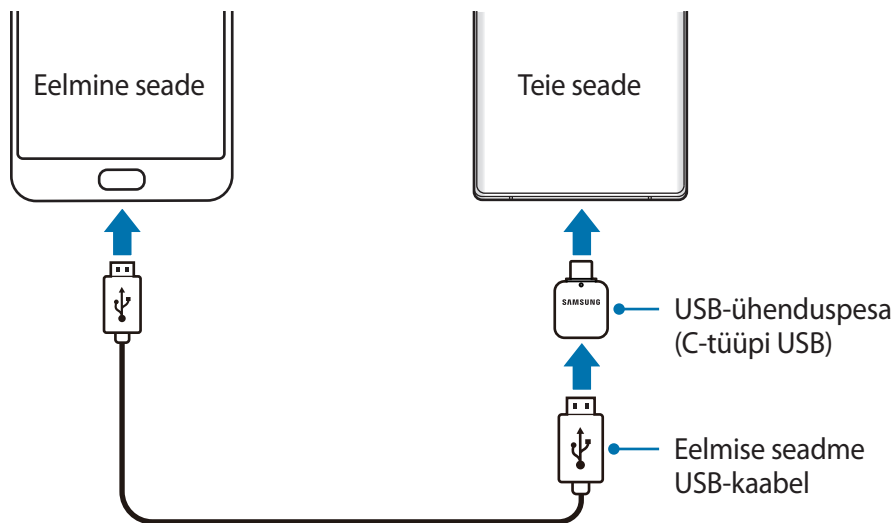

3 Kui ekraanile ilmub rakenduse valimise hüpikaken, toksake **Smart Switch** → **Andmete vastuvõtmine**.

4 Toksake eelmises seadmes **Luba**.

Kui teil nimetatud rakendust ei ole, laadige see alla poest **Galaxy Store** või **Play pood**.

Teie seade tunneb eelmise seadme ära ning kuvab nimekirja andmetest, mida saate üle kanda.

5 Valige üle kantav üksus ja toksake **Edasta**.

6 Järgige ekraanile ilmuvaid juhiseid, et eelmiselt seadmelt andmed üle kanda.

Kui andmete ülekanne on lõpetatud, saate oma seadmes vaadata üle kantud andmete loendit.



Ärge ühendage failiedastuse ajal seadmelt lahti USB-kaablit või USB-ühenduspesa (C-tüüpi USB). See võib põhjustada andmekadu või seadme kahjustusi.



- USB-ühenduspesa ei pruugi sõltuvalt regioonist või mudelist saadaval olla.
- Teatud USB-ühenduspesad ei pruugi sõltuvalt töötamise tingimustest ja seadme spetsifikatsioonidest seadmega, mida ühendada soovite, ühilduda.
- Andmete ülekanne suurendab teie seadme aku energiatarvet. Enne andmete ülekandmist veenduge, et teie seadme aku on piisavalt laetud. Kui aku hakkab tühjenema, võib see katkestada andmete ülekandmise.

Andmete üle kandmine juhtmevabalt

Kandke andmeid oma eelmisest seadmest uude seadmesse üle juhtmevabalt, Wi-Fi Directi kaudu.

- 1 Käivitage eelmisel seadmel rakendus **Smart Switch**.
Kui teil nimetatud rakendust ei ole, laadige see alla poest **Galaxy Store** või **Play pood**.
- 2 Käivitage oma seadmes rakendus **Seaded** ja toksake **Kontod ja varundamine** → **Smart Switch**.
- 3 Asetage seadmed üksteise lähedale.
- 4 Toksake eelmisel seadmel **Saada andmed** → **Juhtmevaba**.
- 5 Valige eelmises seadmes saadetak üksus ja toksake **Saada**.
- 6 Toksake uues seadmes **Võta vastu**.
- 7 Järgige ekraanile ilmuvaid juhiseid, et oma eelmiselt seadmelt andmed üle kanda.
Kui andmete ülekanne on lõpetatud, saate oma seadmes vaadata üle kantud andmete loendit.

Andmete varundamine ja taastamine, kasutades välismälu

Kopeerige andmeid välismälu, nagu näiteks microSD kaart, abil.

- 1 Varundage eelmise seadme andmed välismällu.
- 2 Sisestage või ühendage välismälu enda seadmega.
- 3 Käivitage oma seadmes rakendus **Seaded** ja toksake **Kontod ja varundamine** → **Smart Switch** →  → **Uuenda**.
- 4 Järgige ekraanile ilmuvaid juhiseid, et välismälust andmed üle kanda.

Varundamisandmete ülekandmine arvutist

Oma seadme ja arvuti vahel andmete edastamine. Peate laadima alla Smart Switchi arvutiversiooni aadressilt www.samsung.com/smartswitch. Tehke oma eelmise seadme andmetes varukoopia arvutisse ja importige andmed uude seadmesse.

1 Arvutis külastage rakenduse Smart Switch allalaadimiseks lehte www.samsung.com/smartswitch.

2 Käivitage arvutis Smart Switch.



Kui teie eelmine seade ei olnud Samsungi seade, tehke andmetest arvutisse varukoopia seadme tootja poolt pakutava programmi abil. Seejärel liikuge edasi viienda sammu juurde.

3 Ühendage oma eelmine seade arvutiga seadme USB-kaabli abil.

4 Järgige arvutiekraanil olevaid juhiseid seadme andmete varundamise kohta. Seejärel ühendage oma eelmine seade arvutist lahti.

5 Ühendage oma uus seade arvutiga USB-kaabli abil.

6 Järgige arvutiekraanil olevaid juhiseid andmete oma seadmesse ülekandmise kohta.

Ekraani mõistmine

Puutekraani kontrollimine



- Ärge laske puutekraanil muude elektriseadmetega kokku puutuda. Elektrostaatilised laengud võivad põhjustada puutekraani talitlushäireid.
- Hoidmaks oma puutekraani kahjustumast, ärge toksake sellele teravate esemetega ega rakendage sõrmedega liiga tugevat survet.
- Puutekraanil ei ole soovitatav kasutada fikseeritud graafikat, mis kuvatakse pikema aja jooksul. See võib põhjustada järelhelendust või kõrvaliste kujutiste ilmumist.



- Seade ei pruugi tuvastada puudutusi ekraani servades, mis asuvad väljaspool puutetundlikku piirkonda.
- Puutekraani kasutamiseks on soovitatav kasutada S Pen pliiatsit või sõrmi.

Toksamine

Toksake ekraanil.

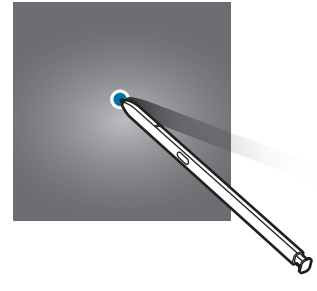
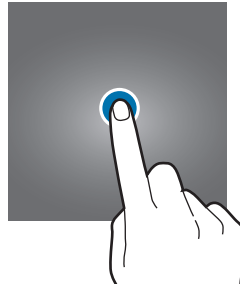

Toksamine ja hoidmine

Toksake ja hoidke umbes 2 sekundit.

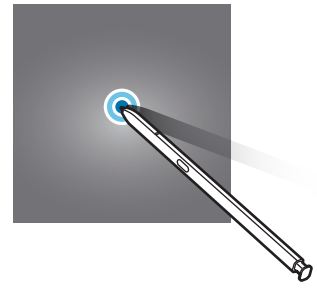

Lohistamine

Toksake ja hoidke üksust ning lohistage see sihtkohta.

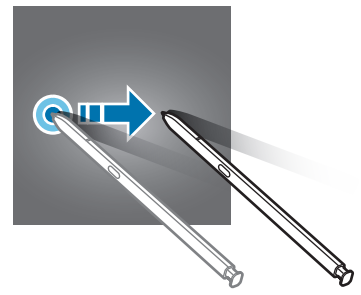
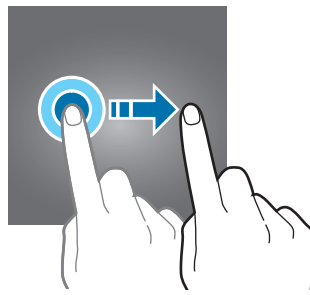

Kaks korda toksamine

Toksake ekraanil kaks korda.

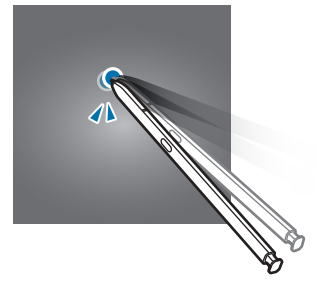

Libistamine

Libistage üles, alla, vasakule või paremale.

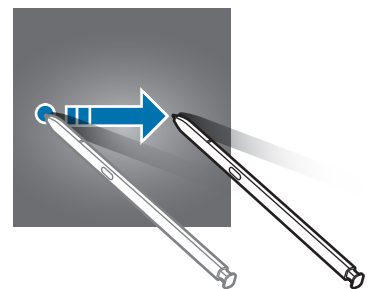
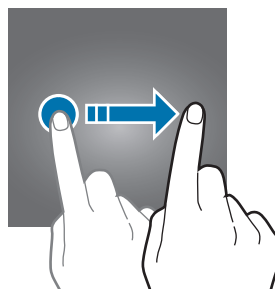

Sõrmede laiali- ja kokkusurumine

Libistage ekraanil kahte sõrme laiali või suruge neid kokku.

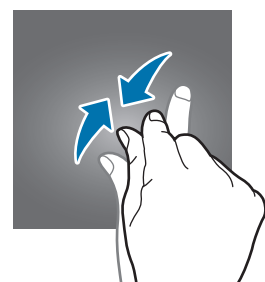
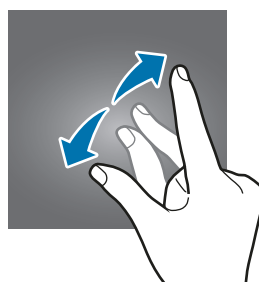

Navigatsiooniriba (tarkvara nupud)

Kui te ekraani sisse lülitate, ilmuvad tarkvara nupud ekraani allossa navigatsiooniribale. Vaikimisi on tarkvara nupud viimaste rakenduste nupp, avakuva nupp ja Tagasi-nupp. Nuppude funktsioonid võivad muutuda vastavalt kasutatavale rakendusele või kasutuskeskkonnale.

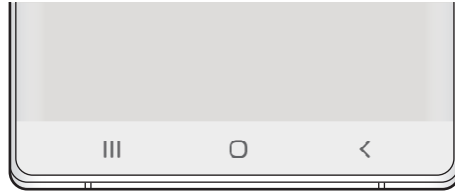

Nupp		Funktsioon
☰	Viimased rakendused	<ul style="list-style-type: none"> • Toksake hiljutiste rakenduste loendi avamiseks.
○	Avakuva	<ul style="list-style-type: none"> • Toksake avalehele naasmiseks. • Toksake ja hoidke all, et käivitada rakendus Google.
<	Tagasi	<ul style="list-style-type: none"> • Toksake eelmisele lehele naasmiseks.

Navigatsiooniriba peitmine

Navigatsiooniriba peitmisel saate faile kuvada või rakendusi kasutada laiemal ekraanil.

Käivitage rakendus **Seaded** toksake **Ekraan** → **Navigatsiooniriba** ja seejärel toksake **Täisekraani liigutused** jaotise **Navigeerimisviis** all. Navigatsiooniriba peidetakse ja tarkvara nuppude asemel kuvatakse žestide näpunäited. Tarkvara nuppude kasutamiseks lohistage soovitud nupu žesti näpunäide üles.

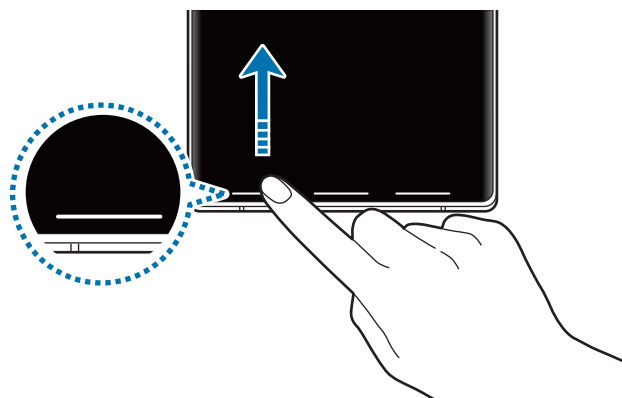

Kui soovite ekraani alaosas asuvad žestide näpunäited peita, toksake **Liigutuste vihjed** lülitit.

Avaleht ja rakenduste ekraan

Avaleht on stardipunktiks seadme funktsioonidele juurdepääsul. See kuvab vidinaid, rakenduste otseteid jne.

Rakenduste ekraanil kuvatakse kõigi rakenduste ikoonid, kaasa arvatud uute paigaldatud rakenduste ikoonid.



Ekraan võib sõltuvalt regioonist või teenusepakkujast erineda.

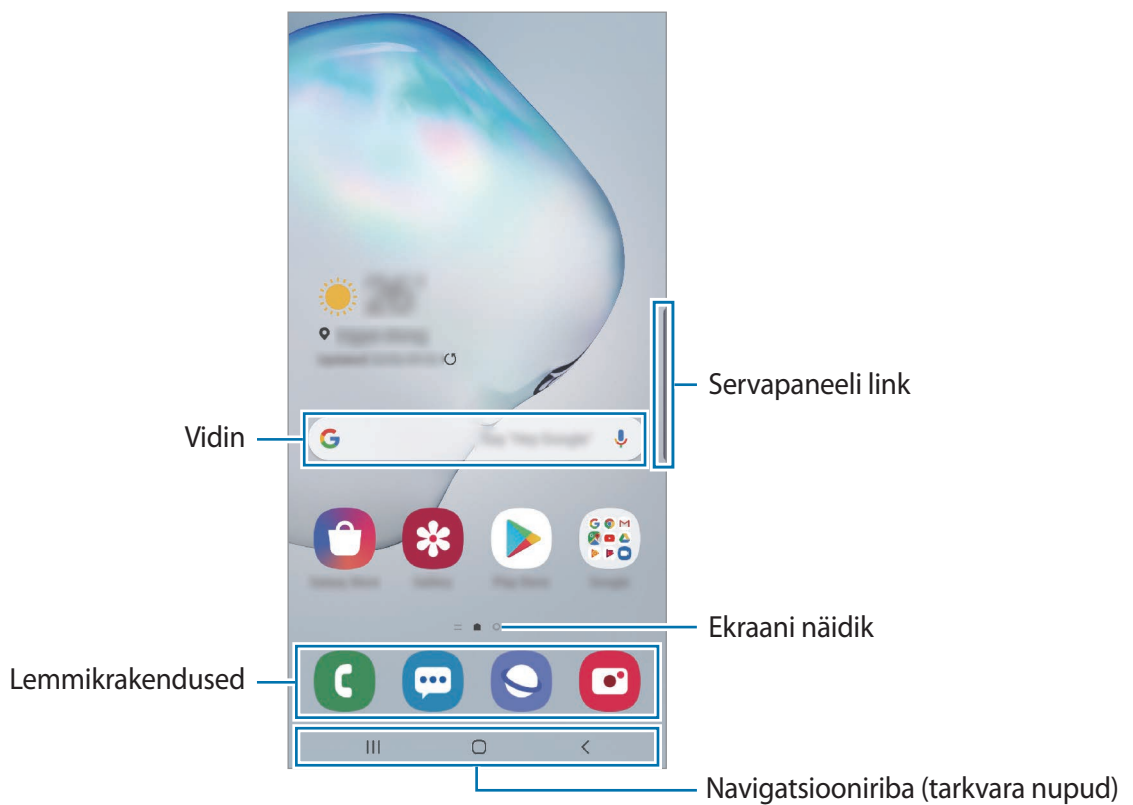

Avalehe ja rakenduste ekraani vahel liikumine

Rakenduste ekraani avamiseks libistage avalehel üles või alla.

Avalehele naasmiseks libistage rakenduste ekraanil üles või alla. Samuti saate toksata kasutada avakuva nuppu või Tagasi-nuppu.

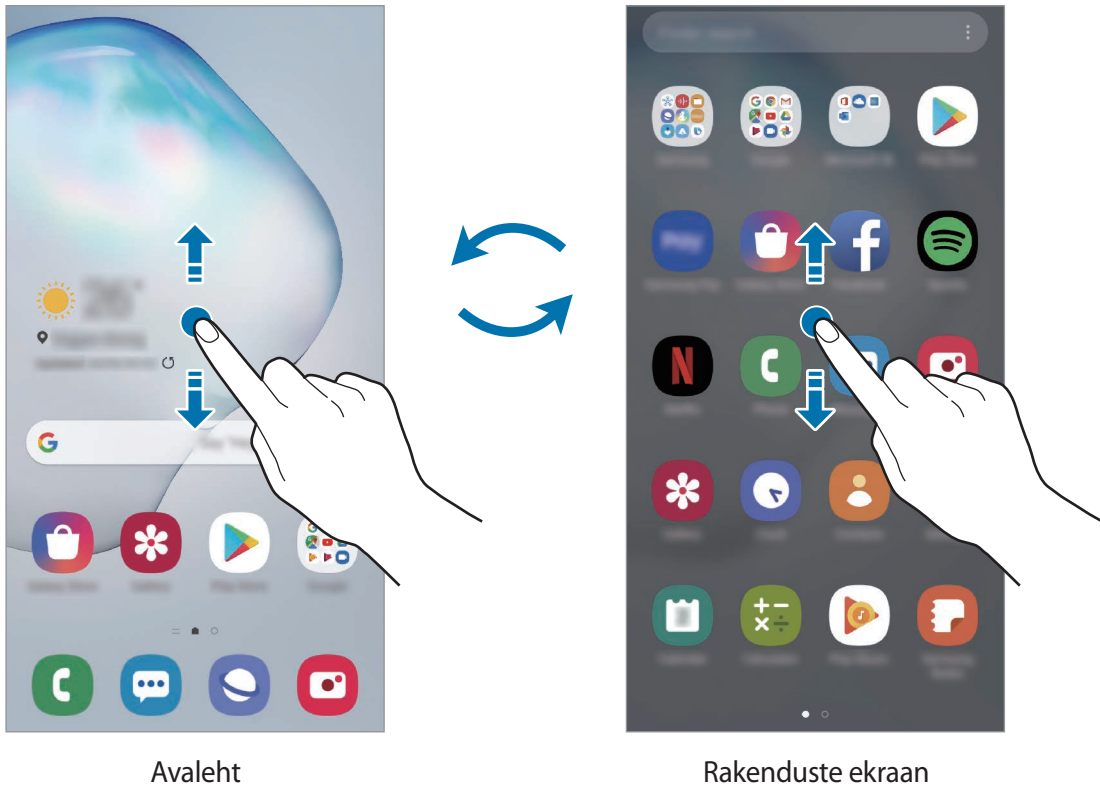

Kui lisate avalehele rakenduste nupu, saate rakenduste ekraani nupu toksamisega avada. Toksake ja hoidke avalehel all tühja piirkonda, toksake **Avalehe seaded** ja seejärel aktiveerimiseks **Rakenduste nupp** lülitit. Rakenduste nupp lisatakse avalehe allosa.

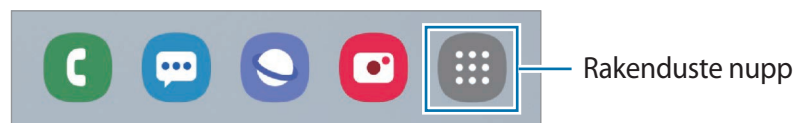

Ekraani kuvamine maastikurežiimis

Toksake ja hoidke avalehel all tühja piirkonda, toksake **Avaekraani seaded** ja seejärel toksake lüliti **Rõhtpaigutusrežiimi pööramine**, et see aktiveerida.

Pöörake seade maastikurežiimi aktiveerimiseks horisontaalasendisse.

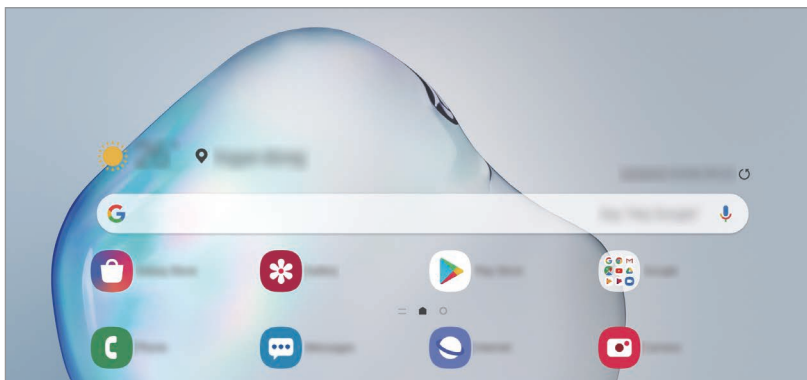

Üksuste teisaldamine

Toksake ja hoidke üksust ning lohistage see teise kohta. Üksuse teisele paneelile liigutamiseks lohistage see ekraani serva.

Avalehel rakenduse otsetee lisamiseks toksake ja hoidke rakenduste ekraanil üksust all ning seejärel toksake **Lisa avaek.-le**. Rakenduse otsetee lisatakse avalehele.

Samuti saate teisaldada tihti kasutatavaid rakendusi avalehe alaosas olevasse otseteede alasse.

Kaustade loomine

Looge kaustu ning koguge sarnased rakendused kokku, et neid kiirelt leida ja käivitada.

Toksake ja hoidke avalehel või rakenduste ekraanil rakendust all ning seejärel lohitage see teise rakenduse peale.

Luuakse uus kaust, mis sisaldab valitud rakendusi. Toksake **Sisestage kausta nimi** ja sisestage kausta nimi.

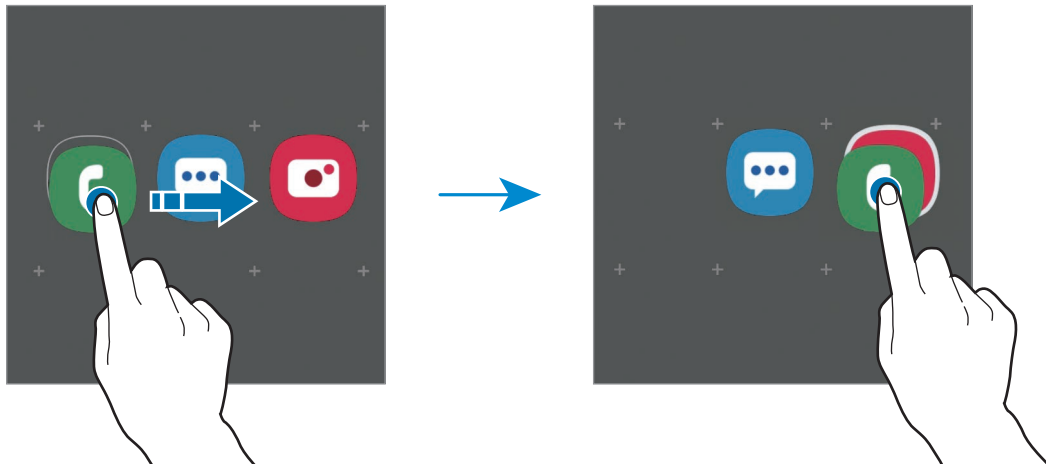

- **Rakenduste lisamine**

Toksake kaustal valikut **Rakenduste lisamine**. Tähistage lisatavad rakendused ja toksake **Lisa**. Rakendusi on võimalik lisada ka neid kausta lohistades.

- **Rakenduste kaustast teisaldamine.**

Toksake ja hoidke rakendust, et see teise kohta lohistada.

- **Kausta kustutamine**

Toksake ja hoidke kausta ja seejärel toksake **Kustuta kaust**. Kustutatakse ainult kaust. Kaustas olevad rakendused viiakse üle rakenduste ekraanile.

Avalehe muutmine

Muutmisvalikutele ligipääsuks toksake ja hoidke avalehel tühja ala või suruge sõrmed ekraanil kokku. Saate seada taustapildi, lisada vidinaid jne. Saate ka avalehe paneele lisada, kustutada või ümber korraldada.

- Paneeli lisamine: libistage vasakule ja toksake seejärel (+).
- Paneeli teisaldamine: toksake ja hoidke paneeli eelvaadet ning lohistage see uude kohta.
- Paneeli kustutamine: toksake paneelil ☒.

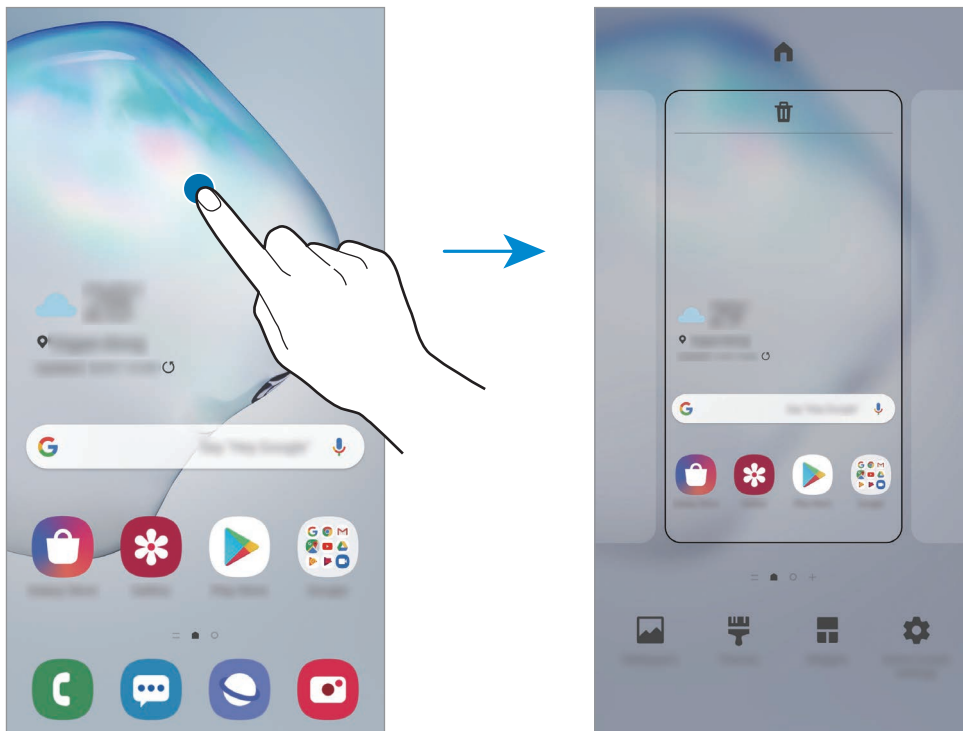

- **Taustpildid:** avalehe ja lukustatud ekraani taustpildi seadete muutmine.
- **Teemad:** seadme teema muutmine. Liidese visuaalsed elemendid, näiteks värvid, ikoonid ja taustapildid, muutuvad valitud teemast sõltuvalt.
- **Vidinad:** vidinad on konkreetseid funktsioone käivitavad väiksemad rakendused, mis pakuvad teavet ja mugavat juurdepääsu avalehelt. Toksake ja hoidke vidinat ning lohistage see avalehele. Vidin lisatakse avalehele.
- **Avakraani seaded:** seadistage avalehe seadeid, näiteks ekraani ruudustikku ja paigutust.

Avalehel kõigi rakenduste kuvamine

Saate panna seadme kõiki rakendusi avalehel kuvama, kasutamata eraldi rakenduste ekraani. Toksake ja hoidke avalehel tühja ala ning seejärel toksake **Avaekraani seaded** → **Avaekraani paigutus** → **Ainult avaekraan** → **Rakenda**.

Nüüd saate kõigile rakendustele ligi pääseda, libistades avalehel vasakule.

















Indikaatorikoonid

Indikaatorikoonid ilmuvad ekraani ülaosas olevale olekuribale. Järgnevas tabelis on välja toodud enimkasutatavad ikoonid.



- Olekuriba ei pruugi kõigis rakendustes ekraani ülaosas ilmuda. Olekuriba kuvamiseks lohistage see ekraani ülaosast alla.
- Mõned indikaatoriikoonid kuvatakse ainult teavituste paneeli avamisel.
- Indikaatoriikoonid võivad sõltuvalt teenusepakkujust või mudelist erineda.

Ikoon	Tähendus
	Signaali pole
	Signaali tugevus
	Rändlus (väljaspool tavalist teeninduspiirkonda)
	GPRS-võrk ühendatud
	EDGE-võrk ühendatud
	UMTS-võrk ühendatud
	HSDPA-võrk ühendatud
	HSPAP-võrk ühendatud
	LTE-võrk ühendatud
	5G-võrk ühendatud
	LTE-võrk ühendatud LTE-võrgus, mis hõlmab 5G-võrku

Ikoon	Tähendus
	Wi-Fi ühendatud
	Bluetooth-funktsioon aktiveeritud
	S Pen ühendatud
	S Pen lahti ühendatud
	Pliiatsi S Pen aku tase
	Asukohateenused on kasutusel
	Kõne pooleli
	Vastamata kõne
	Uus teksti-või multimeediasõnum
	Alarm aktiveeritud
	Vaigistusrežiim aktiveeritud
	Vibratsioonirežiim aktiveeritud
	Lennurežiim aktiveeritud
	Ilmnes tõrge või tuleb olla ettevaatlik
	Aku laadimine
	Aku laetuse tase

Lukustusekraan

Küljeklahvile vajutamine lülitab ekraani välja ja lukustab selle. Peale selle lülitub ekraan välja ning lukustub automaatselt, kui seadet ei kasutata teatud hulk aega.

Ekraani avamiseks libistage ekraani sisse lülitudes ükskõik mis suunas.

Kui ekraan on välja lülitatud, vajutage ekraani sisselülitamiseks küljeklahvi. Või siis teise variandina toksake ekraanil kaks korda.



Lukustatud ekraan

Ekraanilukustuse tüübi muutmine

Ekraanilukustuse tüübi muutmiseks käivitage rakendus **Seaded**, toksake **Lukustusekraan** → **Ekraaniluku tüüp** ja valige seejärel tüüp.

Mustri, PINi, parooli või oma biomeetriliste andmete seadistamisel ekraaniluku tüübiks saate kaitsta oma isiklike andmeid, ennetades teiste ligipääsu teie seadmele. Pärast ekraaniluku tüübi seadistamist nõuab seade avamiseks alati avamiskoodi.

- **Libistamine:** ekraani avamiseks libista ekraanil mis tahes suunas.
- **Muster:** ekraani avamiseks joonista ekraanile muster neljast või enamast punktist.

- **PIN-kood:** ekraani avamiseks sisestage vähemalt neljast numbrist koosnev PIN.
- **Parool:** ekraani avamiseks sisestage vähemalt neljast tähemärgist, numbrist või sümbolist koosnev parool.
- **Puudub:** ärge seadistage ekraani lukustamise meetodit.
- **Nägu:** registreerige ekraani lukustuse avamiseks nägu. Lisateavet vaadake jaotisest [Näotuvastus](#).
- **Sõrmejäljed:** registreerige ekraani lukustuse avamiseks sõrmejäljed. Lisateavet vaadake jaotisest [Sõrmejäljetuvastus](#).



Saate määrata oma seadme tehaseseadeteid taastama, kui sisestate avamiskoodi mitu korda järjest valesti ja lubatud katsete piirmäär saab täis. Käivitage rakendus **Seaded**, toksake **Lukustusekraan** → **Turvaluku seaded**, avage ekraan aktiivse ekraanilukuga ning toksake seejärel selle aktiveerimiseks lülil **Aut. tehaseseadete läht**.

Teavituste paneel

Kui saate uusi teavitusi, nagu sõnumid või vastamata kõned, ilmuvad olekuribal indikaatorikoonid. Icoonide kohta lisateabe vaatamiseks avage teavituste paneel ja kuvage üksikasju.

Teavituste paneeli avamiseks lohistage olekuriba allapoole. Teavituste paneeli sulgemiseks libistage ekraanil sõrmega ülespoole.

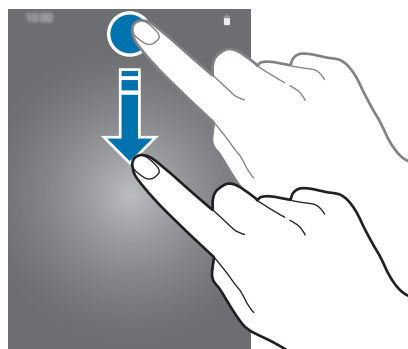

Teavituste paneelil on võimalik kasutada järgmisi funktsioone.

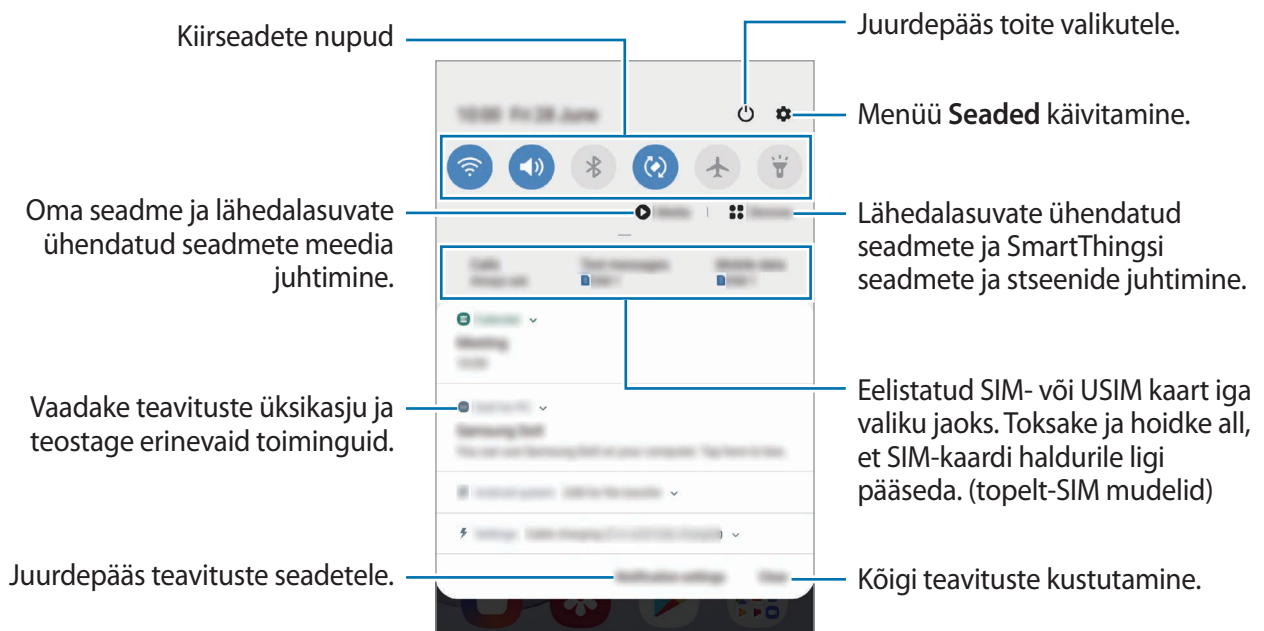

Kiirseadete nuppude kasutamine

Taksake kindlate funktsioonide aktiveerimiseks kiirseadete nuppudel. Rohkemate nuppude vaatamiseks libistage teavituste paneelil allapoole.

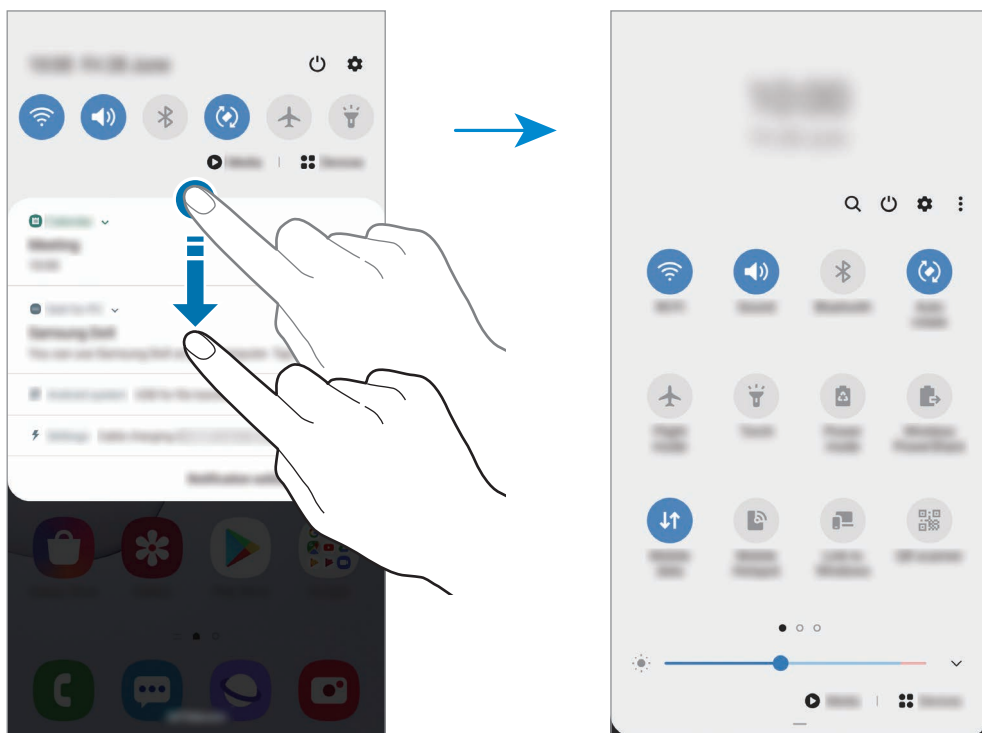

Funktsioonide seadete muutmiseks toksake iga nupu all oleval tekstil. Üksikasjalikumate seadete kuvamiseks toksake nupul ja hoidke seda all.

Nuppude ümberkorraldamiseks toksake  → **Nuppude järjestus**, toksake nupul ja hoidke seda all ning seejärel lohistage nupp teise kohta.

Meediaesituse juhtimine

Juhtige meedia funktsiooni kasutades lihtsasti muusika ja videote esitust. Saate esitust ka teises seadmes jätkata.

- 1 Avage teavituste paneel ja toksake **Meedium**.
- 2 Esituse reguleerimiseks toksake kontrolleri ikoonidel.
Esituse teises seadmes jätkamiseks toksake  ja valige soovitud seade.

Kuvahõive ja ekraani salvestamine

Kuvahõive

Tehke seadme kasutamise ajal ekraanitõmmis ning kirjutage või joonistage kuvahõivele või lõigake või jagage seda. Võimalik on jäädvustada hetke ekraanipilti ja keritavat ala.

Ekraanitõmmise jäädvustamiseks kasutage järgnevat viise. Ekraanitõmmised salvestatakse kohta **Galerii**.





- Klahviga jäädvustamine: vajutage samal ajal küljeklahvi ja helitugevuse vähendusnuppu.
- Libistamisega jäädvustamine: libistage käega vasakule või paremale üle ekraani.
- Õhukäsklusega jäädvustamine: eemaldage õhukäskluse paneeli avamiseks S Pen pesast ja toksake seejärel **Ekraanile kirjutamine**. Lisateavet vaadake jaotisest [Ekraanile kirjutamine](#).



- Teatud rakenduste ja funktsioonide kasutamise puhul ei ole võimalik ekraanitõmmist teha.
- Kui libistamisega jäädvustamine ei ole aktiveeritud, käivitage rakendus **Seaded**, toksake **Täpsemad funktsioonid** → **Liigutused** ja toksake selle aktiveerimiseks lüliti **Pihuga libistamine**, et jäädvustada.

Pärast ekraanitõmmise tegemist kasutage järgmisi ekraani all oleval tööriistaribal olevaid valikuid.



- : jäädvustage väljavenitatud lehekülje (näiteks veebilehe) näha olevat ja peidetud sisu. Kui toksate , keritakse ekraani automaatselt alla ning jäädvustatakse rohkem sisu.
- : kirjutage või joonistage ekraanitõmmisele või lõigake osa ekraanitõmmisest välja. Välja lõigatud osa salvestatakse **Galerii**.
- **#**: lisage ekraanitõmmisele silte. Ekraanitõmmiste sildi järgi otsimiseks toksake rakenduste ekraani ülaosas **Rakenduse Finder otsing**. Saate vaadata siltide loendit ja kergesti soovitud ekraanitõmmist otsida.
- : ekraanitõmmise jagamine teistega.





Kui jäädvustatud ekraanil ei ole valikud nähtaval, käivitage rakendus **Seaded**, toksake **Täpsemad funktsioonid** → **Ekraanipildid ja ekraanisalvesti** ja toksake selle aktiveerimiseks lülit **Ekraanipildi tööriistariba**.

Ekraani salvestamine

Salvestage seadme kasutamise ajal ekraanitegevust.

Avage teavituste paneel, libistage alla ja toksake seejärel  (**Ekraanisalvesti**), et seda aktiveerida. Pärast loendust algab salvestamine.

- Ekraanile kirjutamiseks või joonistamiseks toksake .
- Ekraani iseenda videoülekattega salvestamiseks toksake .

Kui te olete video salvestamise lõpetanud, toksake . Video salvestatakse **Galerii**.



Ekraanisalvestaja seadete muutmiseks käivitage rakendus **Seaded** ja toksake **Täpsemad funktsioonid** → **Ekraanipildid ja ekraanisalvesti** → **Ekraanisalvesti seaded**.

Teksti sisestamine

Klaviatuuri paigutus

Sõnumite saatmiseks, märgete loomiseks ja muudel eesmärkidel teksti sisestamisel ilmub klaviatuur automaatselt.



Mõnes keeles ei saa teksti sisestada. Teksti sisestamiseks peate sisestuskeele muutmata mõnele toetatud keelele.

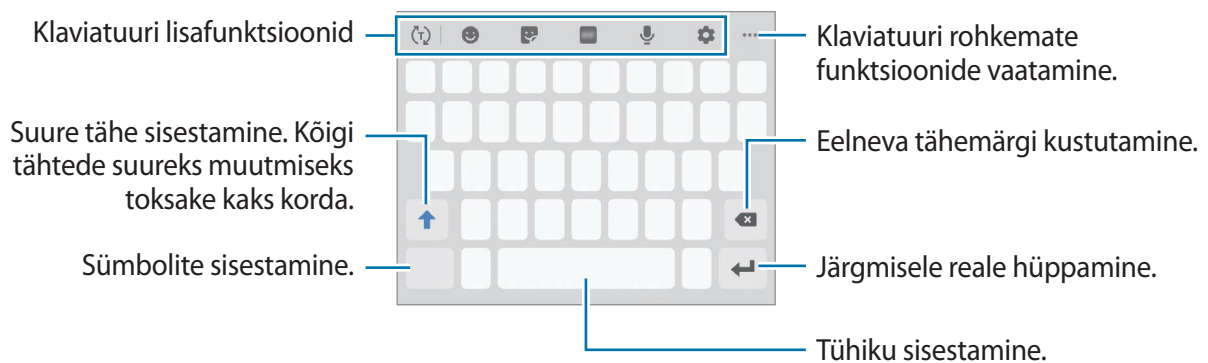

Sisestuskeele muutmine

Toksake  → **Keeled ja tüübid** → **Halda sisestuskeeli** ja valige kasutatavad keeled. Kui valite kaks või enam keelt, saate tühikuklahvi vasakule või paremale libistades ühelt sisestuskeelelt teisele lülituda.

Klaviatuuri muutmine

Klaviatuuri muutmiseks toksake navigatsiooniribal .



Klaviatuuri tüübi muutmiseks toksake  → **Keeled ja tüübid**, valige keel ja soovitud klaviatuuri tüüp.











- Kui navigatsioonireale ei ilmu klaviatuuri nuppu (⋮⋮⋮), käivitage rakendus **Seaded**, toksake **Üldine haldus** → **Keel ja sisestus** ning toksake aktiveerimiseks lülilil **Kuva klaviatuurinupp**.
- **3x4 klaviatuur** on igal klahvil kolm või neli tähte. Tähemärgi sisestamiseks toksake vastavat klahvi korduvalt, kuni kuvatakse soovitud tähemärk.







Klaviatuuri lisafunktsioonid

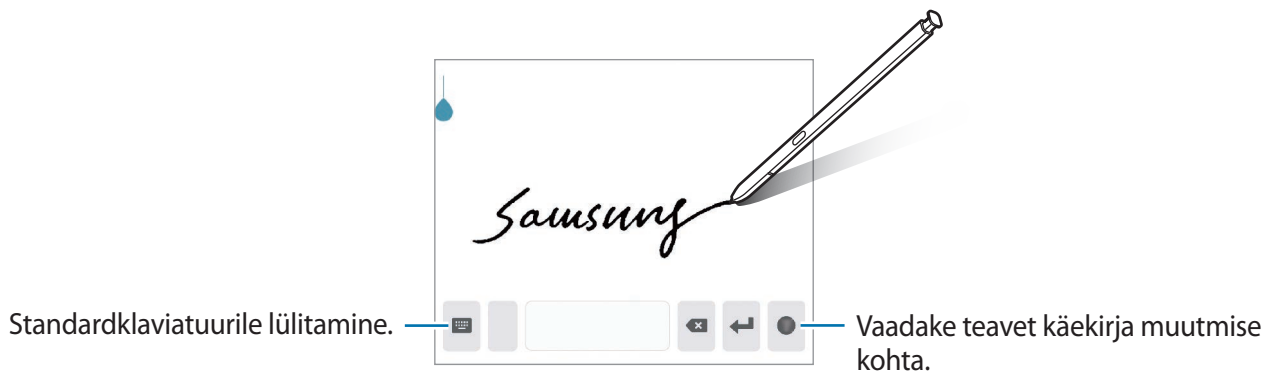



Mõni funktsioon võib sõltuvalt regioonist või teenusepakkujast mitte saadaval olla.

-  : sisestatu alusel sõnade aimamine ja pakutavate soovitude kuvamine. Klaviatuuri funktsiooni loendisse tagasi pöördumiseks toksake .
-  : emotikonide sisestamine.
-  : kleebiste sisestamine. Saate sisestada ka enda välimusega Minu Emoji kleebiseid. Lisateavet vaadake jaotisest [Minu Emoji kleebiste kasutamine vestlustes](#).
-  : animeeritud GIF-ide lisamine.
-  : teksti häälsisestus.
-  : klaviatuuri seadete muutmise.
-  →  : ümberlülitamine käsitsi kirjutamise režiimi.





-  →  : lõikelaualt üksuse lisamine.
-  →  : klaviatuuri režiimi või suuruse muutmise.
-  →  : avage teksti muutmise paneel.

Kopeerimine ja kleepimine

- 1 Toksake ja hoidke teksti kohal.
- 2 Lohistage soovitud teksti valimiseks  või , või toksake kogu teksti valimiseks **Vali kõik**.
- 3 Toksake **Kopeeri** või **Lõika**.
Valitud tekst kopeeritakse lõikelauale.
- 4 Toksake ja hoidke kohta, kuhu tekst sisestada ja toksake **Kleebi**.
Eelnevalt kopeeritud teksti kleepimiseks toksake **Lõikelaud** ja valige teksti.

Sõnaraamat

Otsige teatavaid funktsioone kasutades sõnade definitsioone, näiteks veebilehti sirvides.

- 1 Toksake ja hoidke sõna, mida soovite otsida.
- 2 Toksake valikute nimekirjas **Dictionary**.
Kui sõnastikku ei ole eelnevalt seadmesse paigaldatud, toksake **Move to Manage dictionaries**, toksake sõnastiku kõrval valikul  ja seejärel toksake **Installi**, et see alla laadida.
- 3 Vaadake tähendust sõnastiku hüpikaknas.
Täisekraanile lülitumiseks toksake . Toksake ekraanil olevale definitsioonile, et kuvada rohkem definitsioone. Sõna lisamiseks oma lemmiksõnade loendisse toksake üksikasjalikul kuval  või toksake **Search Web**, et kasutada sõna otsingusõnana.

Rakendused ja funktsioonid

Rakenduste installimine ja deinstallimine

Galaxy Store

Ostke ja laadige alla rakendusi. Saate laadida alla rakendusi, mis on mõeldud spetsiaalselt Samsung Galaxy seadmetele.

Käivitage rakendus **Galaxy Store**.



See rakendus võib sõltuvalt regioonist või teenusepakkujast mitte saadaval olla.

Rakenduste installimine

Sirvige rakendusi kategooriate järgi või toksake võtmesõna otsimiseks **Q**.

Valige rakendus, et kuvada selle teavet. Toksake tasuta rakenduste allalaadimiseks **Installi**.

Tasuliste rakenduste ostmiseks ja allalaadimiseks toksake hinda ja järgige ekraanil kuvatavaid juhiseid.



Automaatse värskenduse seadistuste muutmiseks toksake **☰** → **Seaded** → **Värskenda rakendusi automaatselt** ja valige seejärel suvand.

Play pood

Ostke ja laadige alla rakendusi.

Käivitage rakendus **Play pood**.

Rakenduste installimine

Sirvige rakendusi kategooriate järgi või otsige neid märksõnade abil.

Valige rakendus, et kuvada selle teavet. Toksake tasuta rakenduste allalaadimiseks **INSTALLI**.

Tasuliste rakenduste ostmiseks ja allalaadimiseks toksake hinda ja järgige ekraanil kuvatavaid juhiseid.



Automaatse värskenduse seadistuste muutmiseks toksake **☰** → **Seaded** → **Rakenduste automaatne värskendamine** ja valige seejärel suvand.

Rakenduste haldamine

Rakenduste desinstallimine või keelamine

Toksake ja hoidke rakendust ning tehke valik.

- **Desinstal.:** deinstallige alla laaditud rakendused.
- **Inaktiiv.:** blokeerige valitud vaikerakendused, mida ei saa seadmest eemaldada.



Teatud rakendused ei pruugi seda funktsiooni toetada.

Rakenduste lubamine

Käivitage rakendus **Seaded**, toksake **Rakendused** → ▼ → **Inaktiveeritud**, valige rakendus ja toksake **Aktiveeri**.

Rakenduse lubade seadistamine

Mõned rakendused vajavad õigesti toimimiseks luba kasutada teie seadmehel olevaid andmeid. Kui avate rakenduse, võib avaneda hüpinkaken, kus teilt palutakse ligipääsu kindlatele funktsioonidele või infole. Toksake hüpinkaknas **Luba**, et rakendusele luba anda.

Rakenduste lubade seadete vaatamiseks käivitage rakendus **Seaded** ja toksake **Rakendused**. Valige rakendus ja toksake **Õigused**. Saate vaadata rakenduse lubade nimekirja ja muuta rakenduse lube.

Rakenduste lubade seadete vaatamiseks või muutmiseks loa kategooria alusel käivitage rakendus **Seaded** ja toksake **Rakendused** → ⋮ → **Rakenduse load**. Lubade andmiseks valige üksus ning toksake nende kõrval olevaid lüliteid.



Kui te rakendustele lubasid ei anna, ei pruugi rakenduste põhifunktsioonid õigesti funktsioneerida.

Otsija

Sisu kiire otsing seadmes.

- 1 Toksake rakenduste ekraanil **Rakenduse Finder otsing**. Samuti võite avada teavituste paneeli, libistada alla ja toksata **Q**.

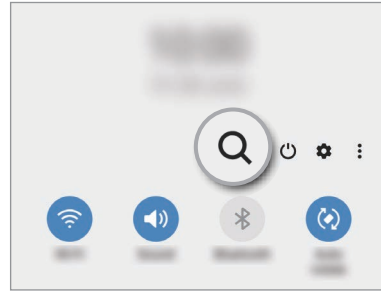
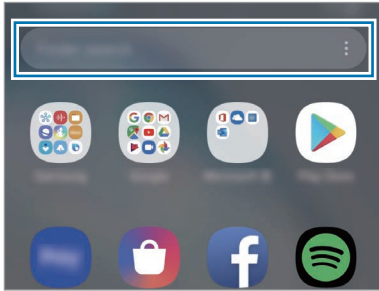

- 2 Sisestage märksõna.
Otsitakse teie seadmes olevatest rakendustest ja sisust.
Kui toksate klaviatuuril **Q**, saate rohkem sisu otsida.

S Peni funktsioonid



Õhutoimingud

Rakenduste kaugjuhtimiseks kasutage S Pen pliiatsit, mis on ühendatud teie seadmega Bluetooth Low Energy (BLE) abil.

Näiteks saate rakendusi, nt. kaamera rakendust, kiirelt käivitada, kui vajutate ja hoiate all pliiatsi S Pen nuppu. Kaamera rakenduse kasutamise ajal saate ka üks kord nuppu vajutades foto jäädvustada. Muusikat mängides saate helitugevust suurendada, kui tõstate pliiatsi S Pen üles ja samal ajal vajutate ja hoiate all pliiatsi S Pen nuppu, ning seda madalamale lastes saate helitugevust vähendada.

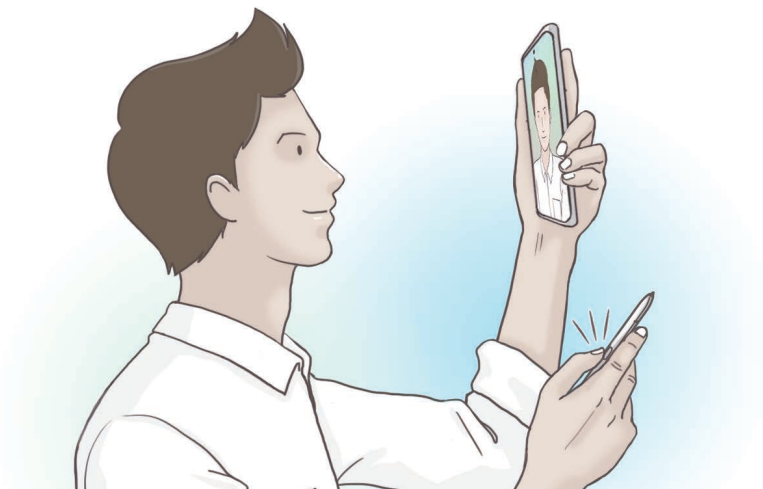
Käivitage **Seaded** rakendus, toksake **Täpsemad funktsioonid** → **S Pen** → **Õhutoimingud**, ning seejärel toksake lülitit, et funktsioon aktiveerida.



- Pliiatsit S Pen tuleb enne õhutegevuste funktsiooni kasutamist laadida. Lisateavet vaadake jaotisest [Pliiatsi S Pen laadimine](#).
- Kui eemaldate S Pen pliiatsi pesast, kuvatakse olekuribale  ikoon. Kui S Pen pliiatsi aku on tühi või on pliiats seadmest kaugel, või kui on takistusi või väliseid segajaid S Pen pliiatsi ja seadme vahel, siis ühendatakse S Pen pliiats seadmest lahti ja ikoon muutub halliks (). Õhutegevuste funktsiooni taaskasutamiseks ühendage pliiats S Pen seadmega, sisestades pliiatsi S Pen tagasi pesasse.

S Peniga pildistamine

Kuigi seadmega saab teha fotosid, asetades seadme kaugele, siis S Pen pliiatsi nupu abil saab teha fotosid ilma taimerit seadistamata.

1 Käivitage rakendus **Kaamera**.

2 Pildistamiseks vajutage üks kord pliiatsi S Pen nuppu.

- Fotoseeria tegemiseks vajutage ja hoidke pliiatsi S Pen nuppu all.
- Pildistusrežiimi muutmiseks liigutage pliiatsit S Pen vasakule või paremale, vajutades ja hoides samal ajal pliiatsi S Pen nuppu all.
- Kaamera vahetamiseks vajutage pliiatsi S Pen nuppu kaks korda.

Rakenduste või kasutatavate funktsioonide vahetamine

Muutke rakendusi, funktsioone või tegevusi, mida soovite S Pen pliiatsi abil kasutada.

Käivitatava rakenduse muutmiseks avage pliiatsi S Pen õhutegevuste seadete ekraan, toksake **Hoidke pliiatsi nuppu, et:** ja seejärel valige rakendus või funktsioon.

Konkreetselt rakenduse toimingute muutmiseks avage õhutegevuste seadete ekraan ja valige üksuse **Rakenduse toimingud** alt rakendus. Saate toiminguid muuta, kui toksate üksustele valiku **Pliiatsi nupp** või **Liigutused** all.

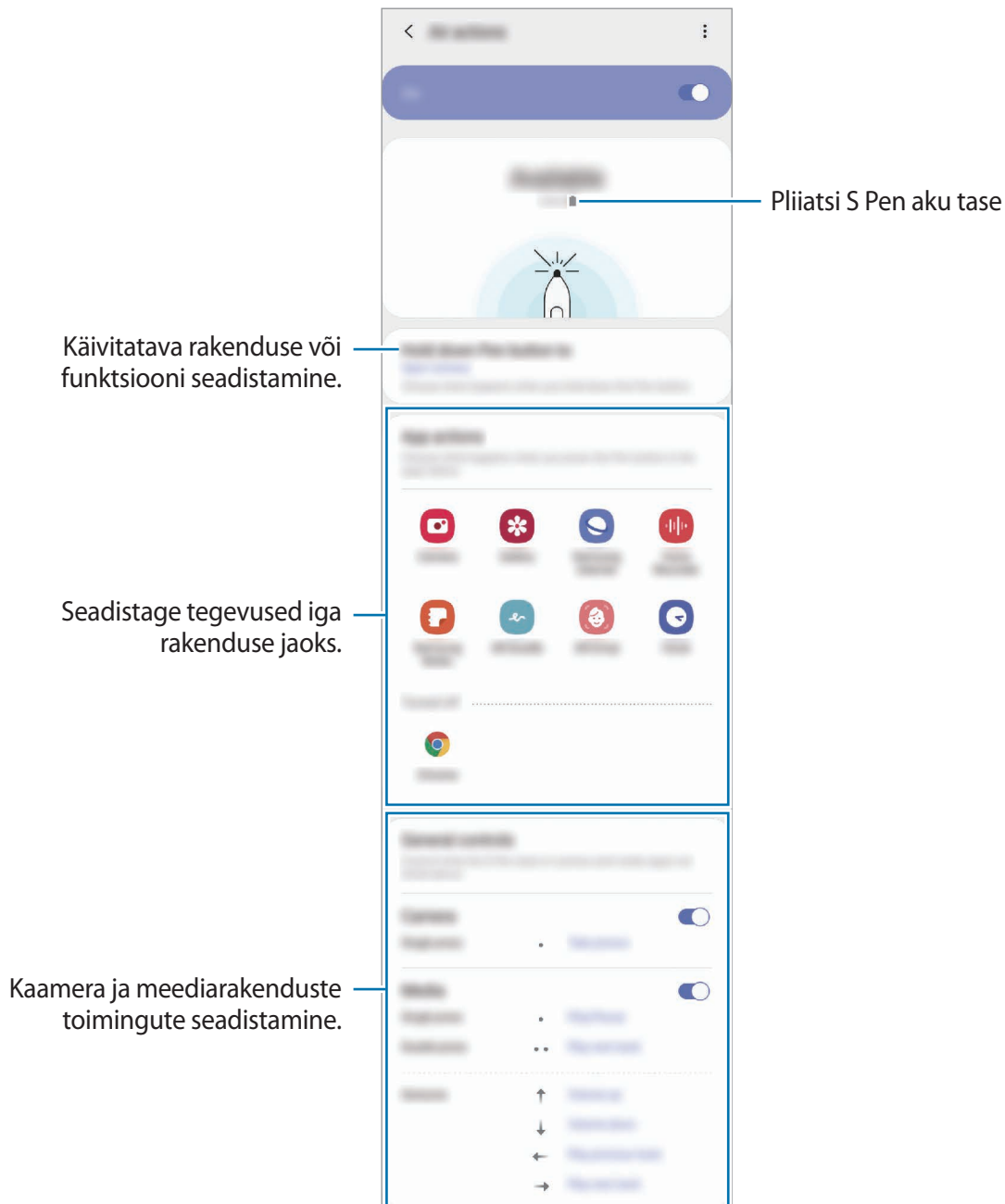

Teise S Pen pliiatsi ühendamine

Enne pliiatsi S Pen funktsioonide, nt. õhutegevuste, kasutamist teise pliiatsiga S Pen tuleb S Pen teie seadmega ühendada.

- 1 Paigaldage teine S Pen pesasse.
- 2 Avage teavituste paneel, libistage alla, toksake  (S Peni õhutoimingud) ja seejärel toksake uuesti, et see taasaktiveerida.

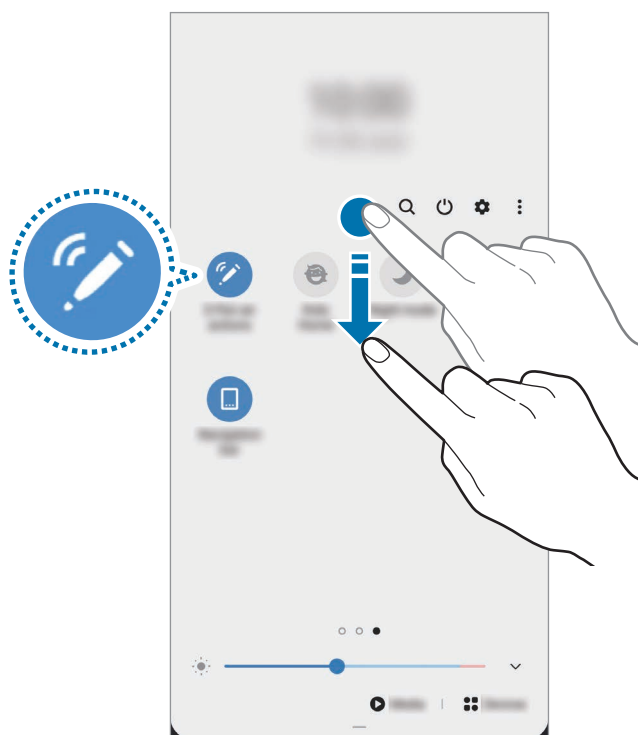

- 3 Toksake **Ühenda uus S Pen**.

S Pen ühendatakse. Enne ühenduse lõpuleviimist võib esineda lühiajalisi viivitusi.



- Ühendada saab ainult Samsungi heaks kiidetud S Pen pliiatseid, mis toetavad Bluetooth Low Energy (BLE) ühendust.
- Ärge eemaldage S Pen pliiatsit seadme küljest, kui seda parasjagu ühendatakse. See katkestab protsessi.
- Kui pliiats ei ühendu või kui soovite kasutada eelmist S Pen pliiatsit, siis ühendage see uuesti ülaltoodud meetodit kasutades.

S Pen pliiatsi lähtestamine

Kui S Pen pliiatsil esineb ühenduse probleeme või kui S Pen pliiatsi ühendus katkeb tihti, lähtestage S Pen ja ühendage see uuesti.

Paigaldage S Pen pesasse. Seejärel avage õhutegevuste seadete ekraan ja toksake  → **Lähtesta S Pen.**

Õhukäsklus

Õhukäsklus on menüü, mis võimaldab S Peni funktsioone ja kiiret ligipääsu sageli kasutatavatele rakendustele.

Õhukäskluse paneeli avamiseks eemaldage S Pen pesast või hoidke S Pen pliiatsit ekraani kohal ja vajutage S Pen nupule. Lisaks saate pliiatsi S Pen abil toksata õhukäskluse ikoonil (.

Lohistage õhukäskluse paneelil ülespoole või allapoole ja valige soovitud funktsioon või rakendus.



Kui ekraan on välja lülitatud või ekraanilukustusmeetodiga lukustatud, ei ava S Pen pliiatsi eemaldamine õhukäskluse paneeli.

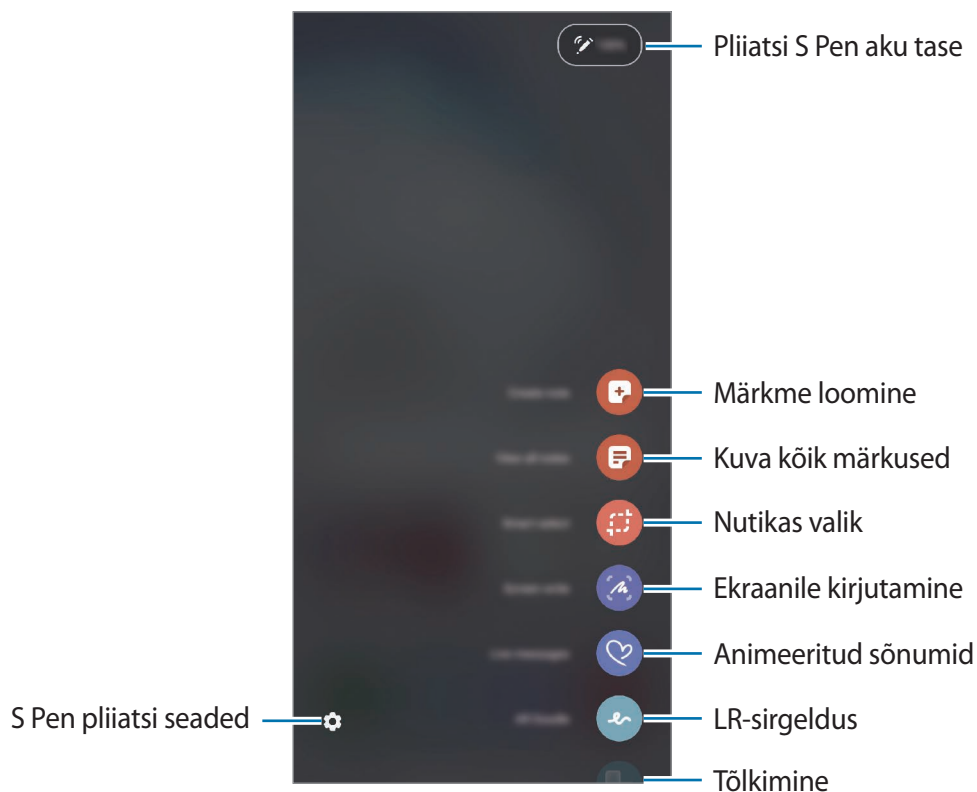

Õhukäskluse paneelile otseteede lisamine

Lisage õhukäskluse paneelile otseteid sageli kasutatavate rakenduste või funktsioonide juurde. Toksake õhukäskluse paneelil **Lisa otseteid** ja valige rakendusi või funktsioone, mida paneelilt avada.

Samuti võite avada õhukäskluse paneeli ja toksata  → **Otseteed**.

S Peni funktsioonid

Aktiveerige õhukäskluse paneelilt mitmeid S Pen pliiatsi funktsioone. Otseteid, mis vaikimisi paneelile ei ilmu, saab lisada funktsiooniga „Otseteede lisamine”.

- **Loo märkus:** looge hüpikaknas hõlpsalt märkmeid, ilma et peaksite **Samsung Notes** rakendust käivitama. Lisateavet vaadake jaotisest [Loo märkus](#).
- **Kuva kõik märkused:** vaadake **Samsung Notes** rakenduses kõiki märkmeid.
- **Nutikas valik:** kasutage S Pen pliiatsit ja tehke tegevusi nagu jagamine või salvestamine. Lisateavet vaadake jaotisest [Nutikas valik](#).
- **Ekraanile kirjutamine:** jäädvustage ekraanitõmmiseid, et neile kirjutada või joonistada või lõigake jäädvustatud pildist osa välja. Samuti saate jäädvustada väljavenitatud lehekülje (näiteks veebilehe) näha olevat ja peidetud sisu. Lisateavet vaadake jaotisest [Ekraanile kirjutamine](#).
- **Otsesõnumid:** looge ja saatke tekstisõnumite asemel ainulaadseid sõnumeid, jäädvustades oma tegevust animeeritud sõnumit kirjutades või joonistades ja seda animeeritud failina salvestades. Lisateavet vaadake jaotisest [Otsesõnumid](#).
- **AR-i kritseldus:** salvestage vahvaid videoid, millel on virtuaalne käsitsikiri või joonistused nägudel või kustahes mujal. Lisateavet vaadake jaotisest [AR-i kritseldus](#).
- **Tõlkimine:** hoidke S Pen pliiatsit sõna kohal, et seda tõlkida. Lisateavet vaadake jaotisest [Tõlkimine](#).
- **PENUP:** postitage oma kunstiteoseid, vaadake teiste teoseid ja hankige kasulikke joonistamise näpunäiteid. Lisateavet vaadake jaotisest [PENUP](#).
- **Bixby Vision:** kasutage Bixby Visioni funktsioone, et otsida sarnaseid pilte, tuvastada ja tõlkida tekste jne. Lisateavet vaadake jaotisest [Bixby Vision](#).
- **Suurendamine:** hoidke S Pen pliiatsit ekraani osa kohal, et seda suurendada. Lisateavet vaadake jaotisest [Suurendamine](#).
- **Kiirülevaade:** muutke rakendus pisipildiks ja hoidke S Pen pliiatsit pisipildi kohal, et rakendust täisvaates avada. Lisateavet vaadake jaotisest [Kiirülevaade](#).
- **Värvimine:** lisage PENUP rakendusest saadud piltidele värve, kasutades selleks S Pen pliiatsit.

- **Kirjuta kalendrisse:** käivitage rakendus **Kalender** ja kirjutage või joonistage ekraanile. Lisateavet vaadake jaotisest [Kalendrisse kirjutamine](#).
- **Lisa otseteid:** lisage õhukäskluse paneelile otseteid sageli kasutatavate rakenduste juurde.

Õhukäskluse ikoon

Kui õhukäskluse paneel on suletud, jääb õhukäskluse ikoon ekraanile. Õhukäskluse paneeli saate avada ikoonile S Peni abil toksates.

Ikooni teisaldamiseks lohistage  uude asukohta.

Ikooni eemaldamiseks lohistage  valiku **Eemalda** juurde ekraani ülaosas.

Kui ekraanile ei ilmu õhukäskluse ikooni, käivitage rakendus **Seaded**, toksake **Täpsemad funktsioonid** → **S Pen** ja seejärel toksake lülitit **Hõljuv ikoon**, et see aktiveerida.

Õhutegevuste funktsiooni toetavate rakenduste kasutamisel saate vaadata igas rakenduses saadavalolevaid tegevusi, libistades S Pen pliiatsit üle õhukäskluse ikooni.

Loo märkus

Looge hüpikaknas hõlpsalt märkmeid, ilma et peaksite **Samsung Notes** rakendust käivitama.

- 1 Avage õhukäskluse paneel ja toksake **Loo märkus**. Võite ka ekraanil kaks korda toksata, samal ajal kui S Pen nupule vajutate ja seda all hoiate.

Märkmete ekraan kuvatakse hüpikaknas.

- 2 Looge märke, kasutades selleks S Pen pliiatsit.

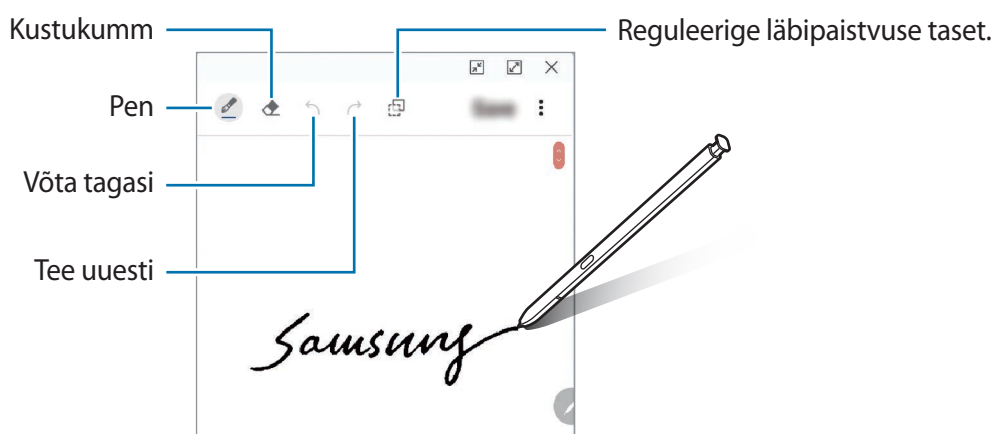

- 3 Kui te olete märkme tegemise lõpetanud, toksake **Salv**.

Märke salvestatakse rakenduses **Samsung Notes**.



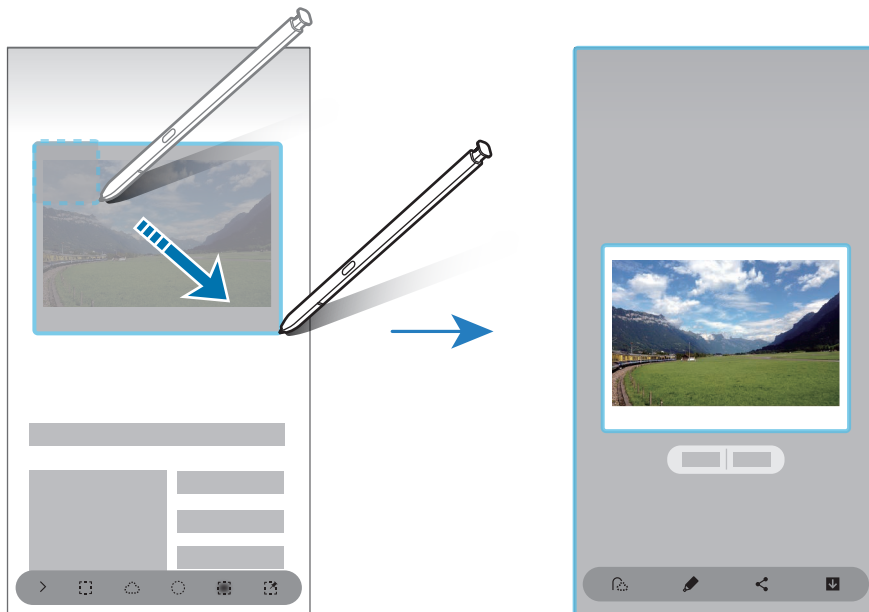

Nutikas valik

Kasutage S Peni, et valida ala ja teostada tegevusi, nagu jagamine või salvestamine. Lisaks saate valida videost piirkonna ja salvestada selle GIF-animatsioonina.

- 1 Kui leiate sisu, mida soovite jäädvustada, näiteks osa pildist, avage õhukäskluste paneel ja toksake **Nutikas valik**.
- 2 Valige tööriistaribalt soovitud kujuga ikoon ja lohistage S Pen pliatsit üle sisu, mida valida soovite.



- 3 Valige valitud alaga kasutatav suvand.

- **Ekstrakti tekst:** valitud alalt teksti eraldamine.
- **Kin. ekraanile:** kinnitage valitud ala ekraanile.
- : valitud ala välimuse automaatne muutmise.
- : valitud alale kirjutamine või joonistamine.
- : valitud ala teistega jagamine.
- : salvestage valitud piirkond **Galerii**.

Videost piirkonna talletamine

Video esitamise ajal saate piirkonna valida ja selle GIF-animatsioonina jäädvustada.

- 1 Kui leiate video esitamise ajal sisu, mida soovite jäädvustada, avage õhukäskluste paneel ja toksake **Nutikas valik**.
- 2 Toksake tööriistaribal .
- 3 Muutke jäädvustamise piirkonna asendit ja suurust.

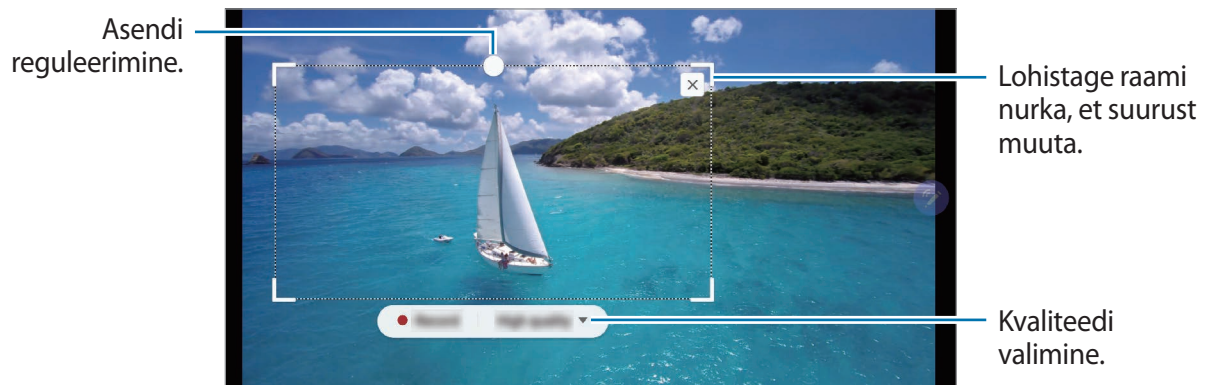





- 4 Toksake **Salvest**, et salvestamist alustada.



- Enne video salvestamist veenduge, et videot esitatakse.
- Ekraanil kuvatakse maksimaalne pikkus, mille jooksul videost piirkonda salvestada saate.
- Video piirkonna talletamise ajal ei salvestata selle heli.

- 5 Toksake talletamise peatamiseks **Peata**.

- 6 Valige valitud alaga kasutatav suvand.

-  : valitud alale kirjutamine või joonistamine. Toksake , et tulemust enne faili salvestamist vaadata.
-  : valitud ala teistega jagamine.
-  : salvestage valitud piirkond **Galerii**.

Ekraanile kirjutamine

Jäädvustage ekraanitõmmiseid, et neile kirjutada või joonistada või lõigake jäädvustatud pildist osa välja.



Teatud rakenduste puhul ei ole võimalik ekraanitõmmist teha.

1 Kui leiate sisu, mida soovite jäädvustada, avage õhukäskluse paneel ja toksake **Ekraanile kirjutamine**.

Hetkel kuvatud kujutis jäädvustatakse automaatselt ning kuvatakse redigeerimistööriistade riba.

2 Kui jäädvustate sisu, mis on väljavenitatud leheküljel (näiteks veebilehel), toksake peidetud sisu jäädvustamiseks **Jäädvusta kerimine**. Toksake korduvalt **Jäädvusta kerimine**, kuni ekraani jäädvustamine on lõpule viidud ning toksake seejärel **Valmis**.

3 Kirjutage ekraanitõmmisele memo.



4 Valige ekraanitõmmisega kasutatav suvand.

- **Jaga:** ekraanitõmmise jagamine teistega.
- **Salvesta:** salvestage ekraanitõmmis **Galerii**.

Otsesõnumid

Looge ja saatke tekstisõnumite asemel ainulaadseid animeeritud sõnumeid, jäädvustades oma tegevust sõnumit käsitsi kirjutades või joonistades ja seda animeeritud failina salvestades.

1 Kui soovite animeeritud sõnumit saata, avage õhukäskluse paneel ja toksake **Otsesõnumid**. Kuvatakse animeeritud sõnumi ekraan.

2 Kohandage taustapilti ja toksake **Valmis** või **Hakka joonistama**.

- **Galerii**: seadistage **Galerii** salvestatud pilt või video taustapildiks.
- **Kaamera**: tehke pilt või salvestage video ja seadistage see taustapildiks.
- **Värv**: valige taustavärv.

3 Kirjutage või joonistage animeeritud sõnumi ekraanile.

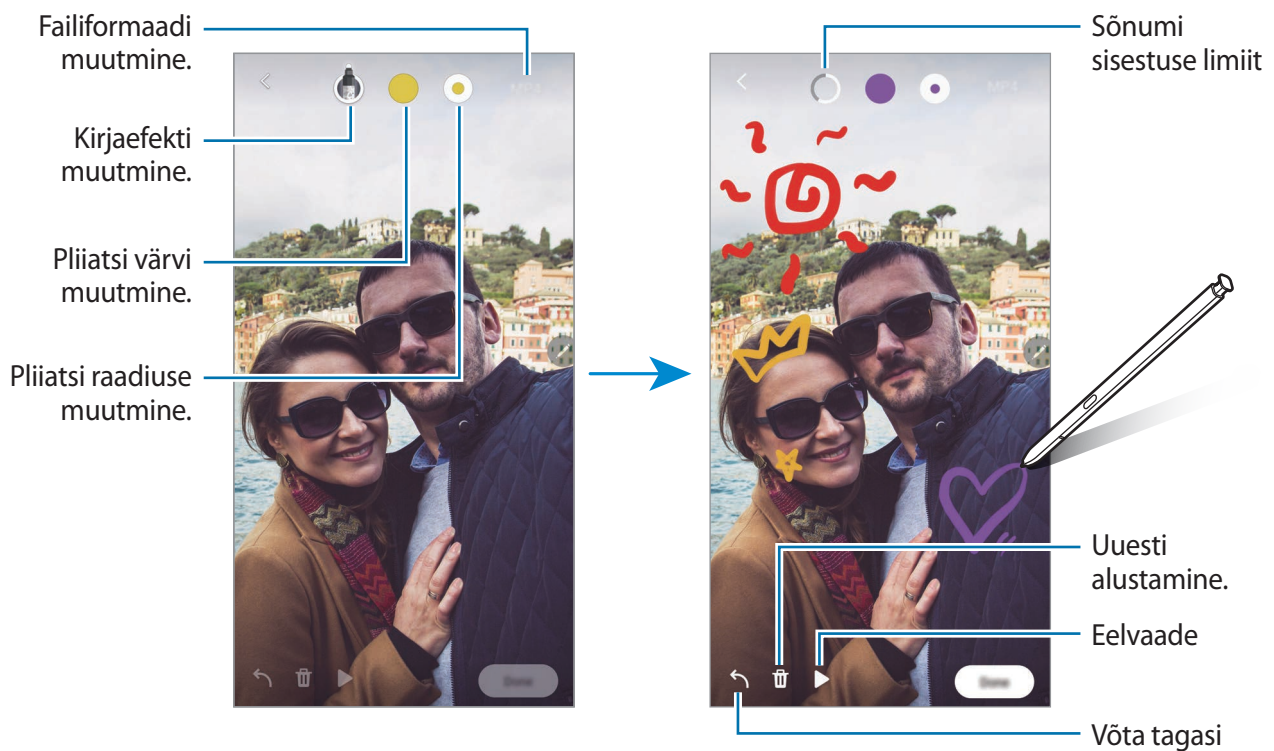

4 Toksake **Valmis**.

Animeeritud sõnum salvestatakse **Galerii** animeeritud GIF-faili või videona.

5 Toksake **Jaga** ja valige jagamisviis.

Tõlkimine

Hoidke S Peni teksti kohal, mida soovite tõlkida. Ka tekstis esinevad ühikud teisendatakse.



- Selle funktsiooni kasutamiseks peab teie seade olema ühendatud Wi-Fi- või mobiilsidevõrguga.
- See funktsioon ei toeta teatud keeli.
- See funktsioon on saadaval üksnes siis, kui tuvastatav tekst on ekraanil.

1 Kui leiate teksti, mida soovite tõlkida, avage õhukäskluse paneel ja toksake **Tõlkimine**.

2 Valige ekraani ülaosas olevalt tõlkepaneelilt keeled.

Te saate teksti sõnade ja lausete vahel muuta, toksates **T** või **☰**.

3 Hoidke S Pen pliiatsit teksti kohal, mida soovite tõlkida või ühiku kohal, mida soovite teisendada.

Kuvatakse tõlgitud tekst. Originaalteksti häälduse kuulamiseks toksake .



Ikooni  ei pruugita sõltuvalt teie poolt valitud keelest kuvada.

Keelte valimine.

Teksti valimise täpsus (sõna või lause)

Tõlke tulemus

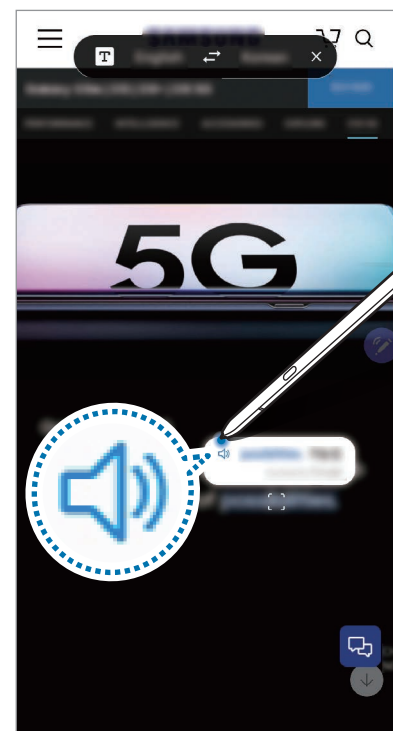
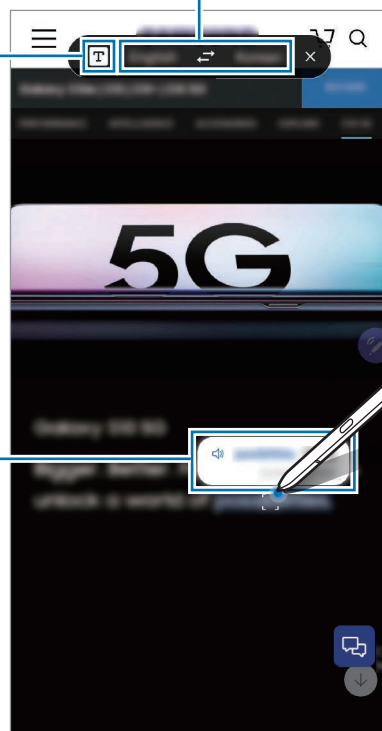

4 Tõlkefunktsiooni sulgemiseks toksake tõlkepaneelil **X**.

Bixby Vision

Kui te liigutate S Pen pliiatsit sisu kohal, tuvastatakse sisu ja ilmuvad saadaolevad otsinguikoonid. Kasutage Bixby Visioni funktsioone, et otsida sarnaseid pilte, tuvastada ja tõlkida tekste ning muukski. Lisateavet vaadake jaotisest [Bixby Vision](#).

1 Kui teil on pilt, mille kohta te soovite teostada otsingut või kust te soovite teksti eraldada, avage õhukäskluse paneel ja toksake **Bixby Vision**.

2 Hoidke S Peni soovitud sisu kohal.

Kui sisu tuvastatakse, ilmuvad saadaolevad otsinguikoonid.

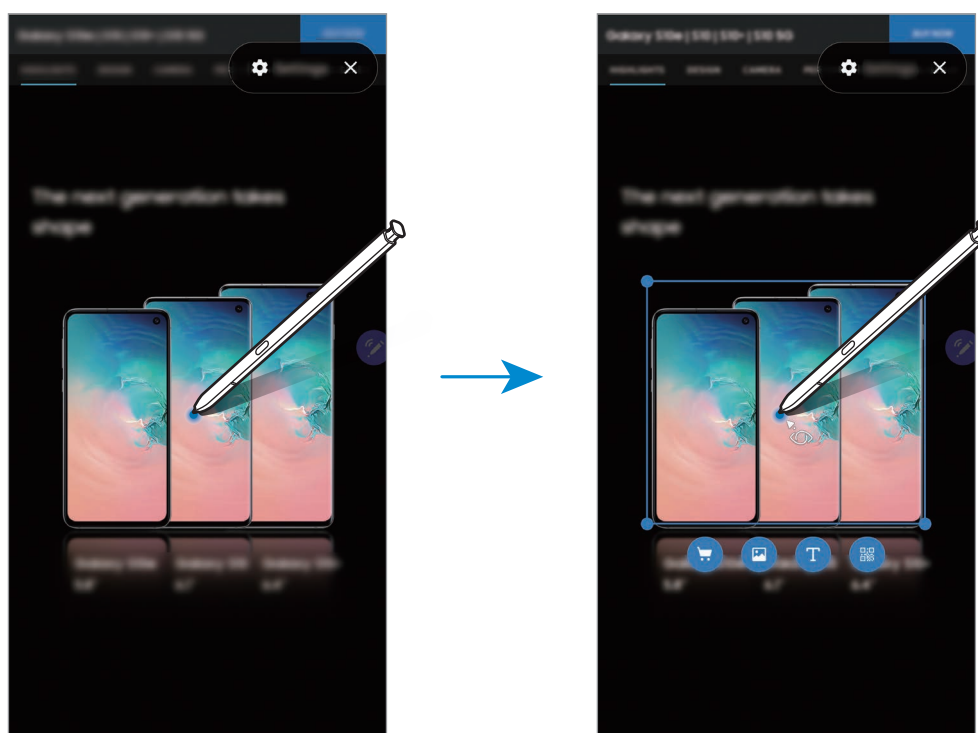

3 Valige soovitud ikoon.

4 Bixby Visioni sulgemiseks toksake Bixby Visioni paneelil ✕.

Suurendamine

Hoidke S Pen pliiatsit ekraani osa kohal, et seda suurendada.

Avage õhukäskluse paneel, toksake **Suurendamine** ja hoidke S Pen pliiatsit ala kohal, mida soovite suurendada.

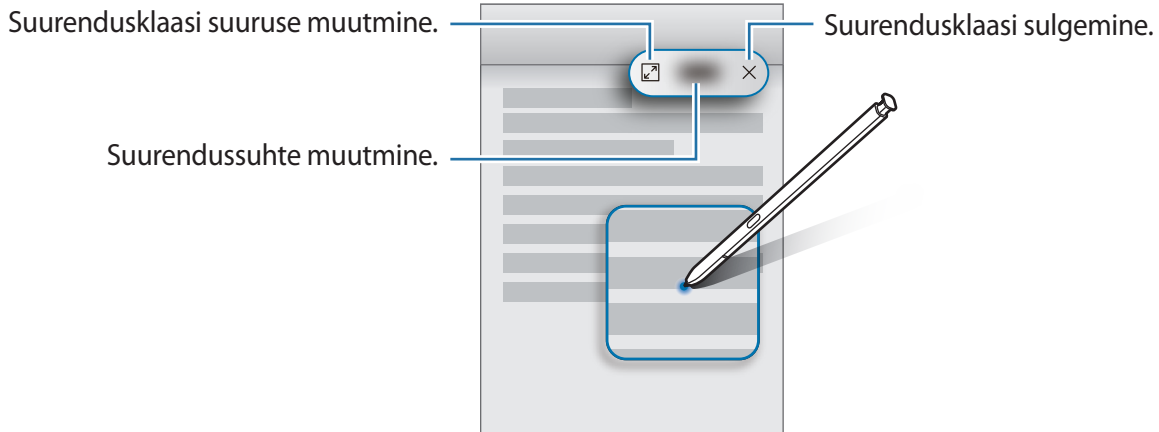

Kiirülevaade

Muutke rakendus pisipildiks ja hoidke S Pen pliiatsit pisipildi kohal, et rakendust täisvaates avada.

Näiteks käivitage kaardirakendus, avage õhukäskluse paneel ja toksake seejärel **Kiirülevaade**.

Rakendus muudetakse ekraani allservas pisipildiks. Veebilehtede sirvimise ajal hoidke S Pen pliiatsit pisipildi kohal, et kaardirakendust täisekraanil avada ja kiirelt paikasis otsida.

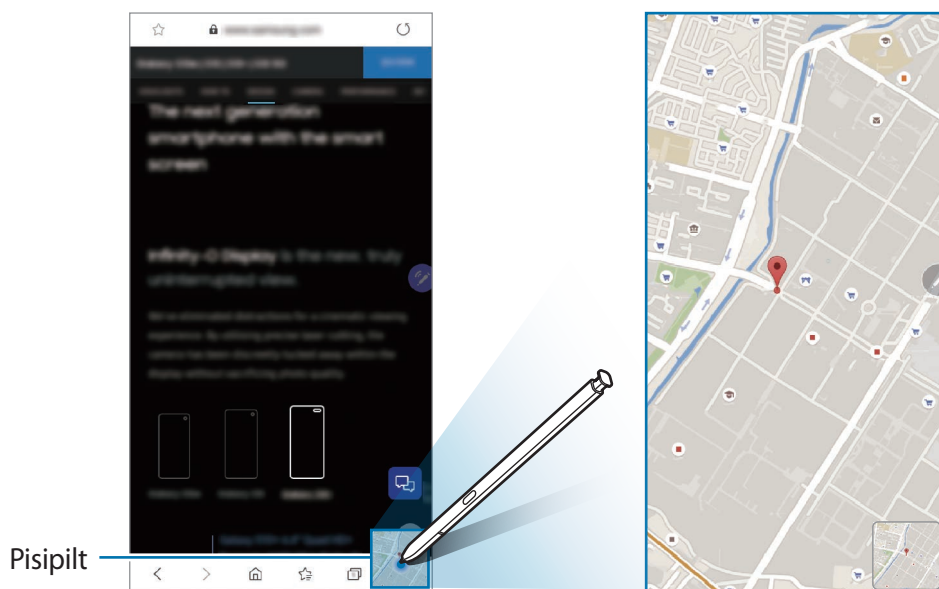

Liigutage S Pen pliatsit ekraanilt eemale, et rakendust uuesti pisipildiks muuta.

Pisendatud rakenduse sulgemiseks toksake ja hoidke pisipildil ning lohistage see ekraani ülaservas asuvale suvandile **Eemalda**.

Kalendrisse kirjutamine

Täitke kalendri ekraanile kirjutades või joonistades oma ajakavasid kiirelt ja lihtsalt.

Toksake õhukäskluse paneelil **Kirjuta kalendrisse** ja täitke seejärel kalendris oma ajakavasid. Kui olete lõpetanud, toksake **Salvesta**. Redigeerimiseks toksake .

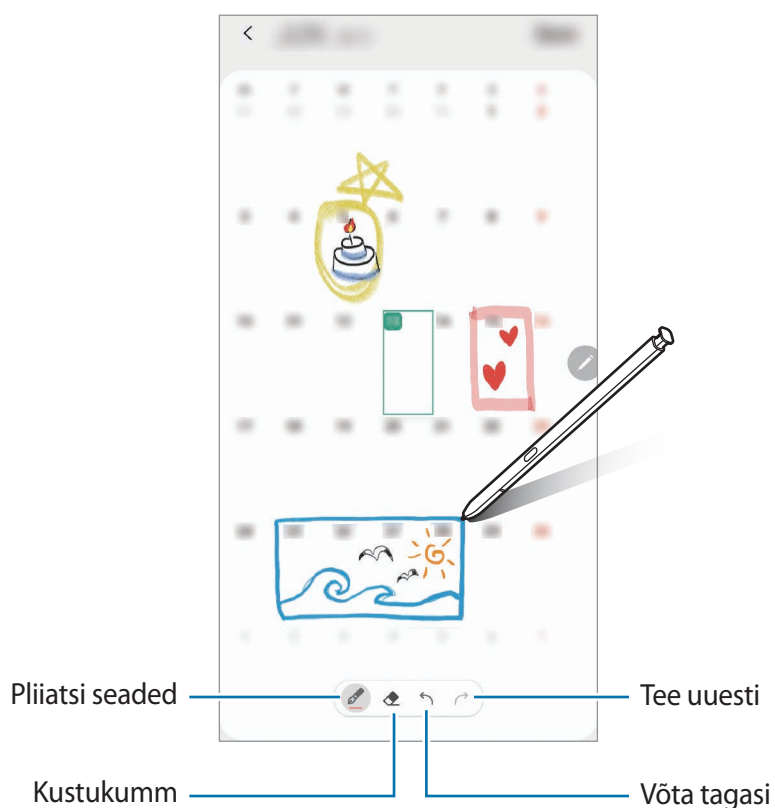

Seda funktsiooni saate kasutada ainult kalendri kuuvaates.

Õhuvaade

Osutage S Pen pliatsiga ekraanil üksusele sisu eelvaatamiseks või hüplikaknas teabe kuvamiseks. Mõnedes rakendustes kuvatakse eelvaate aknas tegevusnupud.

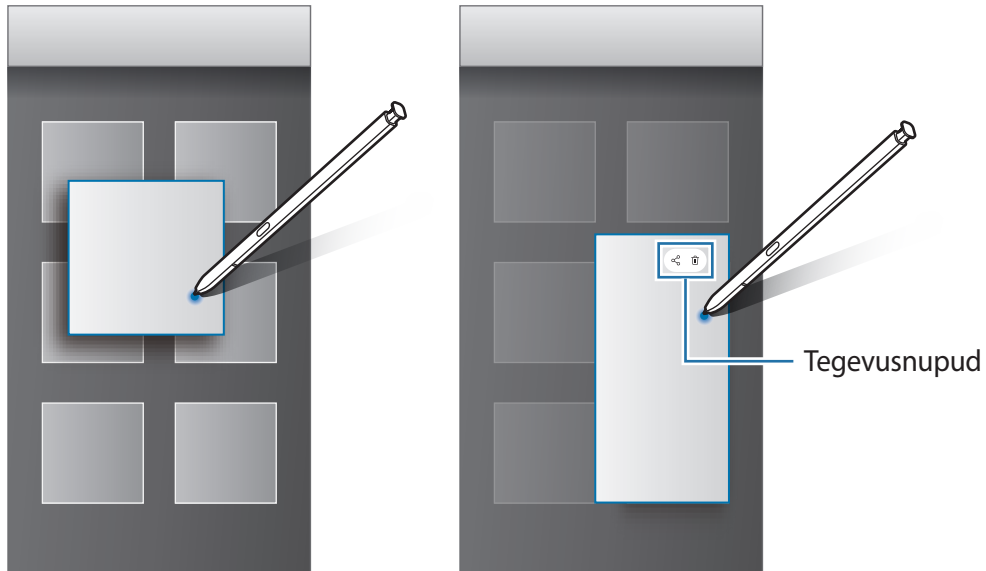

Kui see funktsioon ei ole aktiveeritud, avage rakendus **Seaded**, toksake **Täpsemad funktsioonid** → **S Pen** ja seejärel toksake **Õhuvaade** lülitit, et see aktiveerida.

Pliatsiga valimine

Mitme üksuse või teksti valimiseks lohistage S Pen pliats üle teksti või üksuseloendi, hoides S Pen pliatsi nuppu allavajutatuna. Samuti saate valitud üksusi või teksti kopeerida ja kleepida teise rakendusse või jagada neid teistega.

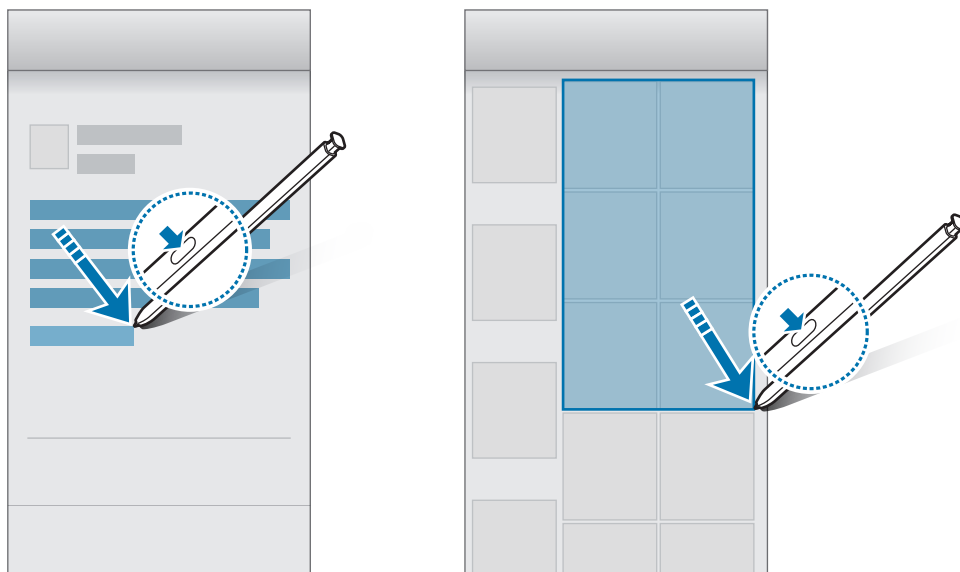

Memo väl. ekr.-l

Saate kiirelt memosid luua, kirjutades neid ekraanile ilma ekraani sisse lülitamata. Te saate ka Always On Display funktsiooniga memo kinnitada või muuta.

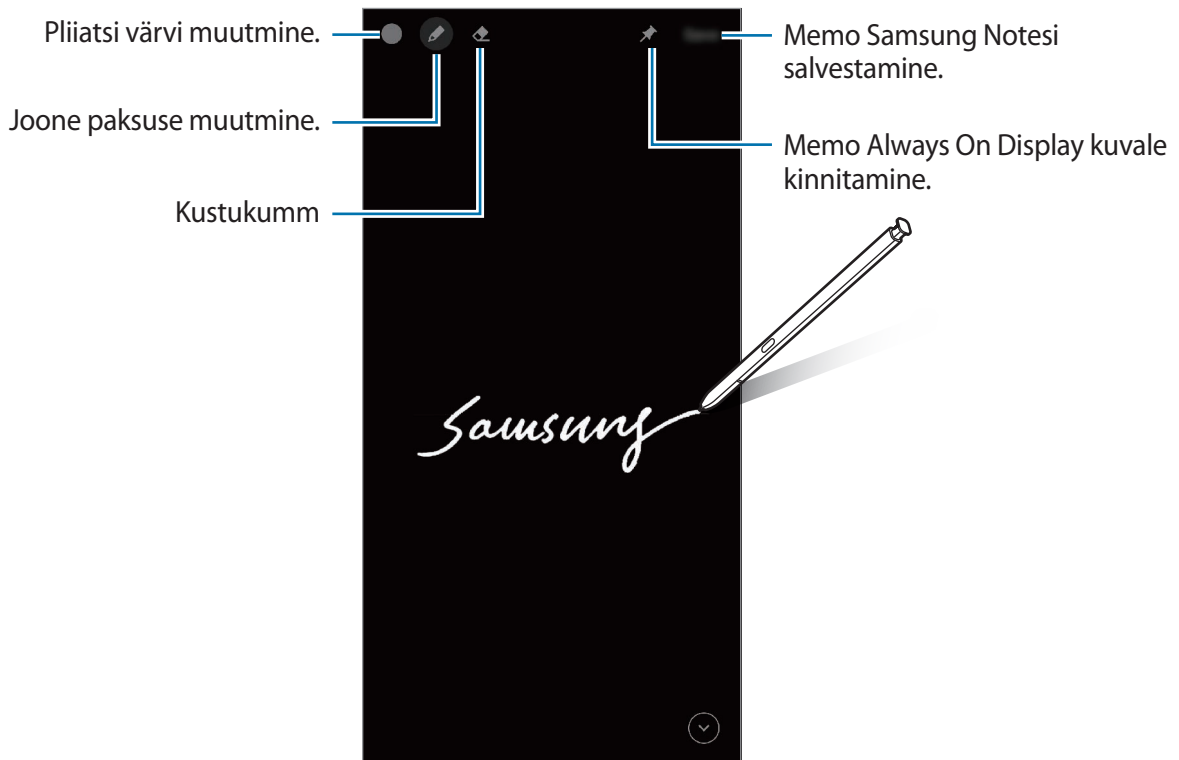

Kui see funktsioon ei ole aktiveeritud, avage rakendus **Seaded**, toksake **Täpsemad funktsioonid** → **S Pen** ja seejärel toksake **Memo väl. ekr.-l** lülitit, et see aktiveerida.

Ekraanile kirjutatava memo loomine

- 1 Kui ekraan on välja lülitatud, eemaldage S Pen või hoidke pliiatsit S Pen ekraani kohal ja vajutage pliiatsi S Pen nuppu.
- 2 Kirjutage või joonistage memo.
Lehekülje pikendamiseks toksake ⌵.
- 3 Et kinnitada memo Always On Display kuvale, toksake ✎ → **Kin. Always On Display'le**. Kinnitatud memo ei ole veel salvestatud.

Memo salvestamiseks toksake **Salvesta** või sisestage S Pen tagasi pesasse. Memo salvestatakse rakendusse **Samsung Notes** → ☰ → **Memo väl. ekr.-l**.

Kinnitatud memo Always On Display kuval vaatamine

Kui kinnitate ekraanile kirjutatava memo, saate seda memo Always On Display funktsiooniga vaadata.

Kinnitatud memo redigeerimiseks toksake memol kaks korda. Kui te memo uuesti Always On Display kuvale kinnitate, salvestatakse algne memo asukohta **Samsung Notes** → ☰ → **Memo väljalülitatud ekraanil**.

Kinnitatud memo minimeerimiseks toksake kaks korda 🌑. Memo kuvatakse Always On Display 🗒️ ikoonina. Memo uuesti vaatamiseks toksake kaks korda 🗒️.



Kui te ei soorita teatud aja jooksul pärast memo avamist ühtegi toimingut, siis minimeeritakse memo automaatselt.

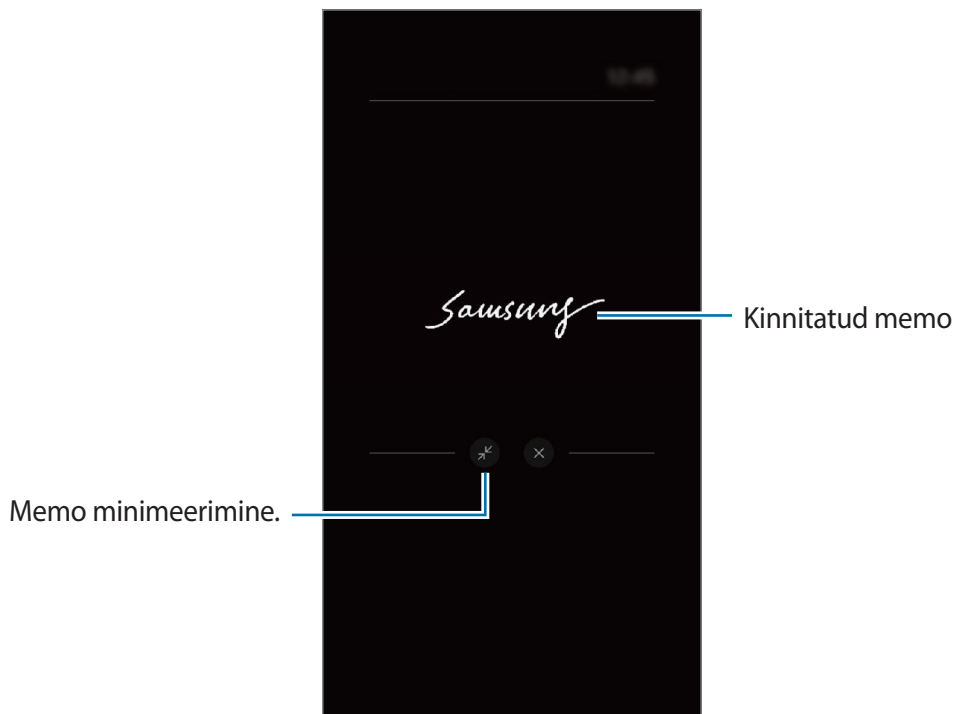

Ekraani lukustusest vabastamine S Pen pliiatsi abil.

Kui ekraan lukustub ajal, mil S Pen on ühendatud, saate ekraani lukustusest vabastada, vajutades S Pen nuppu.



- **S Peni kaugjuhtimisega luku av.** funktsioon on saadaval ainult siis, kui ekraani luku meetod on seadistatud.
- Selle funktsiooni kasutamiseks peab S Pen olema seadmega ühendatud.

1 Käivitage **Seaded** rakendus ja toksake **Täpsemad funktsioonid** → **S Pen** → **S Peni kaugjuhtimisega luku av.**

2 Toksake **S Peni kaugjuhtimisega luku av.** → **OK.**

Nüüd saate vabastada ekraani lukustusest, vajutades S Pen nuppu.

Bixby

Sissejuhatus

Bixby on kasutajaliides, mis aitab teil oma seadet mugavamalt kasutada.

Te võite Bixby'ga rääkida või trükkida teksti. Bixby käivitab soovitud funktsiooni või näitab soovitud teavet. See õpib ka teie kasutusmustreid ja keskkondi tundma. Mida rohkem see teie kohta õpib, seda täpsemalt suudab see teid mõista.



- Bixby kasutamiseks peab teie seade olema ühendatud Wi-Fi- või mobiilsidevõrguga.
- Bixby kasutamiseks peate logima sisse oma Samsungi kontosse.
- Bixby on saadaval ainult teatud keeltes ning mõni funktsioon ei pruugi sõltuvalt regioonist saadaval olla.

Bixby käivitamine

Bixbyt esimest korda käivitades kuvatakse Bixby sissejuhatuse lehekülg. Te peate valima Bixbyga kasutatava keele, vastavalt ekraanil kuvatavatele juhistele oma Samsungi kontole sisse logima ja seejärel tingimustega nõustuma.

- 1 Vajutage küljeklahvi ja hoidke seda all. Teise võimalusena käivitage rakendus **Bixby**.



- 2 Valige Bixby kasutamise keel.

- 3 Toksake **Sign in to Samsung account** ja järgige oma Samsungi kontosse sisselogimiseks ekraanil kuvatavaid juhiseid.



Kui olete juba sisse logitud, ilmub ekraanile teie konto teave.

- 4 Seadistuse lõpetamiseks järgige ekraanil kuvatavaid juhiseid. Seejärel näete Bixby kuva.

Bixby kasutamine

Kui te ütlete Bixby'le, mida te soovite, käivitab Bixby vastavad funktsioonid või näitab küsitud teavet.

Öelge Bixby'le, mida soovite, vajutades samal ajal küljeklahvi ja hoides seda all, seejärel, kui olete rääkimise lõpetanud, eemaldage oma sõrm klahvilt. Selle asemel võite ka öelda „Hi, Bixby” ja kui seadmest kostub heli, öelge, mida vaja.

Näiteks vajutage küljeklahvi ja hoidke seda all ning öelge „How’s the weather today?”. Ilma teave kuvatakse ekraanile.

Kui soovite homset ilma teada, vajutage küljeklahvi ja hoidke seda all ning öelge lihtsalt „Tomorrow?”. Kuna Bixby mõistab vestluse konteksti, näitab see teile homset ilma.



Kui Bixby küsib teilt vestluse käigus küsimusi, siis vastake Bixby'le samal ajal küljeklahvi vajutades ja all hoides. Või toksake  ja vastakse Bixby'le.

Kui kasutate kõrvaklappe või Bluetoothi heli või alustate vestlust, öeldes „Hi, Bixby”, saate vestlust jätkata ilma ikoonile toksamata. Käivitage rakendus **Bixby** ja toksake  → **Settings** → **Automatic listening** → **Hands-free only**.

Bixby käivitamine häält kasutades

Saate Bixbyga vestlust alustada, öeldes „Hi, Bixby”. Registreerige oma hääl, et Bixby teie häälele reageeriks, kui ütlete „Hi, Bixby”.

- 1 Käivitage rakendus **Bixby** ja toksake  → **Settings** → **Voice wake-up**.
- 2 Toksake selle aktiveerimiseks lülitit **Wake with “Hi, Bixby”**.
- 3 Seadistuse lõpetamiseks järgige ekraanil kuvatavaid juhiseid.
Nüüd saate öelda „Hi, Bixby” ja kui seadmest kostub heli, alustage vestlust.

Teksti trükkimise kaudu info vahetamine

Kui teie häält ei tuvastata mürarikka ümbruse tõttu või olete olukorras, kus rääkimine on raskendatud, saate Bixbyga suhelda teksti vahendusel.

Käivitage rakendus **Bixby**, toksake  ja seejärel trükkige, mida soovite.

Infovahetuse ajal vastab Bixby teile samuti teksti kaudu häältagasiside asemel.

Bixby Vision

Sissejuhatus

Bixby Vision on teenus, mis pakub erinevaid pildituvastusel põhinevaid funktsioone.

Saate kasutada Bixby Visioni, et objektide või teie praeguse asukoha tuvastamise abil kiiresti teavet otsida. Saate kogeda ka liitreaalsuse funktsiooni, mis paneb virtuaalkujutised eelvaate ekraanile ilmuma.

Kasutage mitmesuguseid kasulikke Bixby Visioni funktsioone.

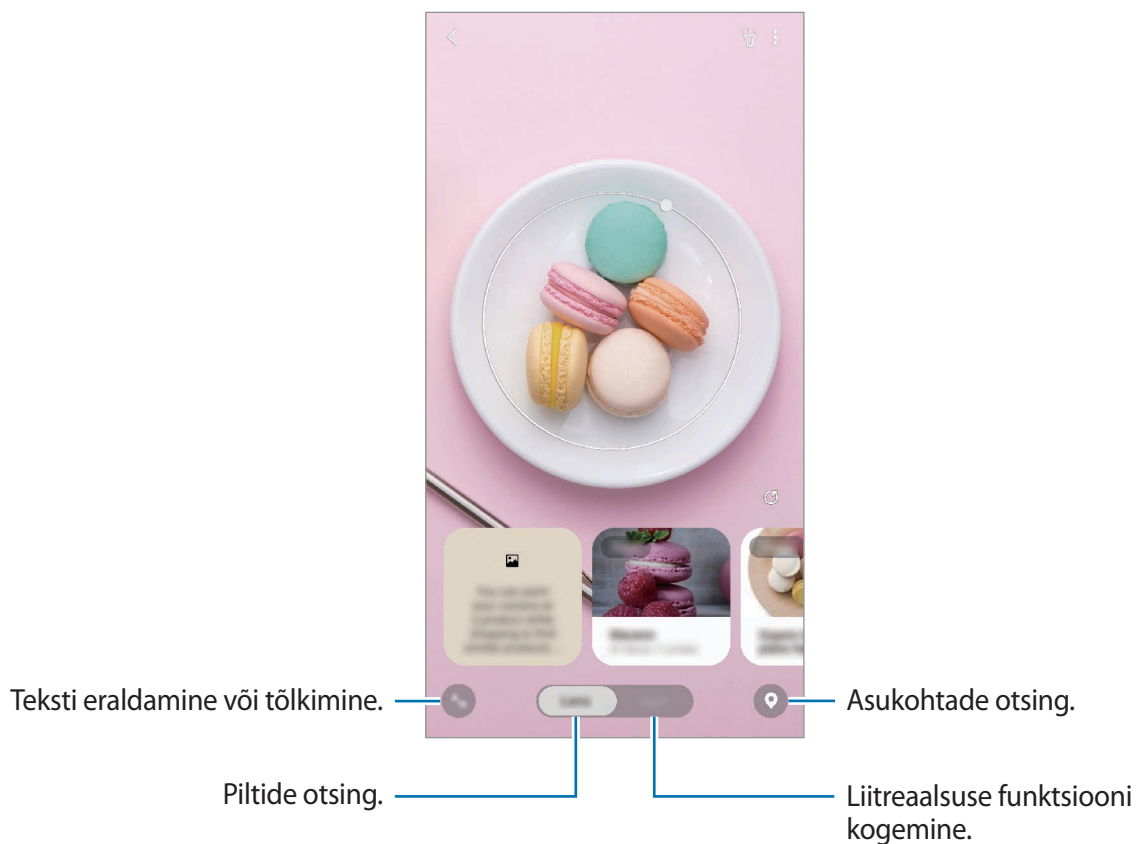

- Selle funktsiooni kasutamiseks peab seade olema ühendatud Wi-Fi- või mobiilsidevõrguga.
- Mõnede Bixby Visioni funktsioonide kasutamiseks peate logima sisse oma Samsungi kontole.
- Võimalikud funktsioonid ja otsingutulemused võivad sõltuvalt regionist või teenusepakkujust erineda.
- See funktsioon ei pruugi saadaval olla või te ei pruugi saada õigeid otsingutulemusi, seda olenevalt pildi suuruselt, vormingust või eraldusvõimest.
- Samsung ei vastuta Bixby Visioni kaudu kuvatud tooteandmete eest.

Bixby Visioni käivitamine

Käivitage Bixby Vision järgmiselt.

- Rakenduses **Kaamera** toksake **Bixby Vision**.
- **Galerii** rakenduses valige pilt ja toksake .
- **Internet** rakenduses toksake ja hoidke pilti ja seejärel toksake **Bixby Vision**.
- Kui olete lisanud Bixby Vision rakenduse ikooni avalehele ja rakenduste lehele, käivitage **Bixby Vision** rakendus.

Sarnaste piltide otsimine

Otsib veebis tuvastatud objektile sarnaseid pilte. Saate vaadata mitmeid pilte, millele on objektiga sarnaseid tunnuseid, näiteks värv või kuju.

Näiteks, kui soovite teada foto või kujutise nime, saate selleks kasutada Bixby Visionit. Seade otsib ja kuvab seotud teavet või sarnaste tunnustega kujutisi.

- 1 Käivitage rakendus **Kaamera** ja toksake **Bixby Vision**.
- 2 Toksake **Objekt**. ja hoidke objekt tuvastamiseks ekraanil.
- 3 Valige otsingutulemus, millel on **Pilt**.
Kuvatakse sarnased kujutised.

Teksti tõlkimine või salvestamine



Tuvastage ja kuvage tõlgitud tekst ekraanil. Samuti saate teksti eraldada dokumendist või pildifailist.

Kui soovite näiteks välismaal reisisid teada saada, mis mingil sildil kirjas on, saate selleks kasutada Bixby Visionit. Seade tõlgib sildil oleva teksti keelde, mille te valite.

- 1 Käivitage rakendus **Kaamera** ja toksake **Bixby Vision**.

2 Toksake  ja hoidke tekst tuvastamiseks ekraanil.

Tõlgitud tekst ilmub ekraanile.

- Teksti tuvastamiseks toksake . Teksti saab jagada või salvestada.
- Tõlgitud tekstiga ekraani kujutisena salvestamiseks toksake . Ekraanitõmmis salvestatakse kohta **Galerii**.
- Lähte- või sihtkeele muutmiseks toksake ekraani ülaosas asuvale seadete paneelile.

Kohtade otsimine

Otsige teavet läheduses asuvate asukohtade kohta vastavalt hetke asukohale. Saate vaadata ka läheduses saadaval olevaid pakkumisi.

Näiteks saate Bixby Visioni abil otsida läheduses asuvaid poode, millel on eripakkumisi. Seade teostab teie jaoks otsingu ja näitab teile teavet läheduses asuvate poodide eripakkumiste kohta.



Saadaval olevad funktsioonid võivad sõltuvalt regionist või teenusepakkujast erineda.

1 Käivitage rakendus **Kaamera** ja toksake **Bixby Vision**.

2 Toksake  ja suunake kaamera sinnapoole, kust kohti otsida soovite.

Näete põhilist teavet läheduses asuva kohta.

- Kui soovite otsida kohti teises suunas, siis suunake kaamera vastavasse suunda.
- Läheduses olevate eripakkumiste nägemiseks toksake **Pakkum**.
- Saate vaadata oma praegust asukohta ja ilma. Praeguse asukoha vaatamiseks kaardil suunake kaamera maapinna poole. Praeguse asukoha ilma vaatamiseks suunake kaamera taeva poole.

3 Valige ekraanilt otsingutulemus.

Seade kuvab lähedal asuvate kohtade ja pakkumiste teavet.

Erinevate liitreaalsuse funktsioonide kogemine

Paljud rakendused hõlmavad liitreaalsuse funktsiooni, mis paneb eelvaate ekraanil virtuaalkujutised taustale või inimestele ilmuma. Saate tooteid kogeda ja teavet vaadata mugavalt, ilma et peaksite poode külastama või neid ise kohapeal järele proovima. Kogege Bixby Visioni lõbusat ja kasulikku liitreaalsuse funktsiooni.



Saadaval olevad rakendused võivad sõltuvalt regioonist või teenusepakkujast erineda.

1 Käivitage rakendus **Kaamera** ja toksake **Bixby Vision**.

2 Toksake **Rak.-d** ja valige soovitud funktsioon.

Bixby Home

Bixby Home lehel saate vaadata soovitud teenuseid ja Bixby poolt vastavalt kasutusmustrile ja rutiinile pakutud teavet.



- Rohkema sisu vaatamiseks looge ühendus Wi-Fi- või mobiilsidevõrguga.
- Selle funktsiooni täielikuks kasutamiseks peate logima sisse oma Samsungi kontole.

Bixby Home'i aktiveerimine

Kui Bixby Home'i ei kuvata, toksake ja hoidke avalehel all tühja ala või pigistage oma sõrmi kokku, libistage paremale ja toksake seejärel **Bixby Home** lülile, et seda aktiveerida.

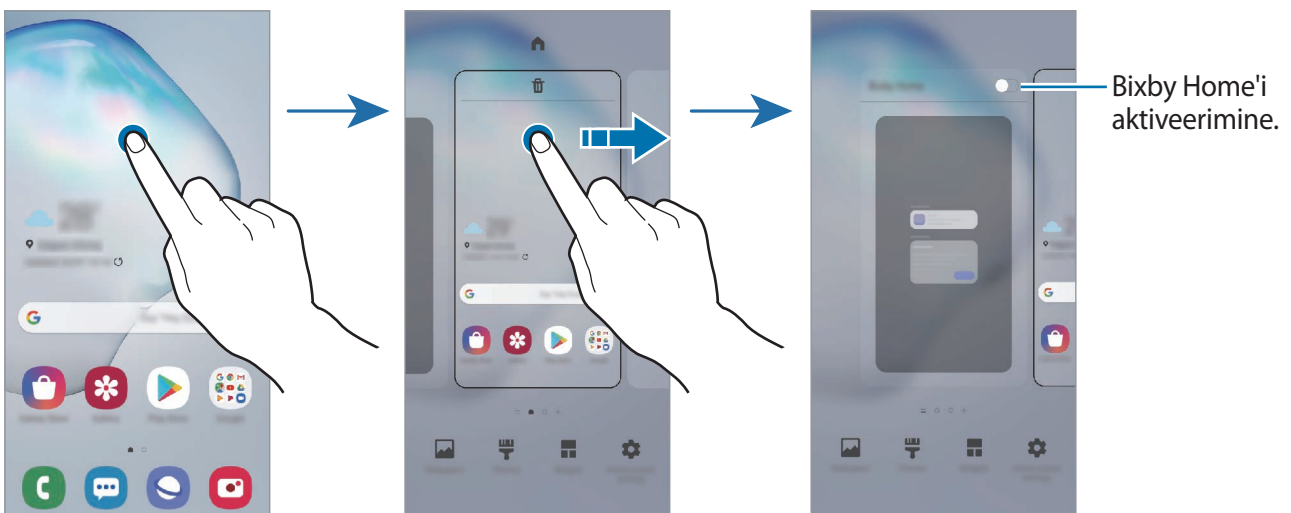

Bixby Home'i avamine

1 Libistage avalehel paremale.

Seejärel näete Bixby Home lehte.

Funktsiooni esmakordsel käivitamisel või pärast andmete lähtestamist järgige ekraani juhiseid oma seadme seadistamiseks.

2 Soovitud sisu vaatamiseks libistage üles või alla.

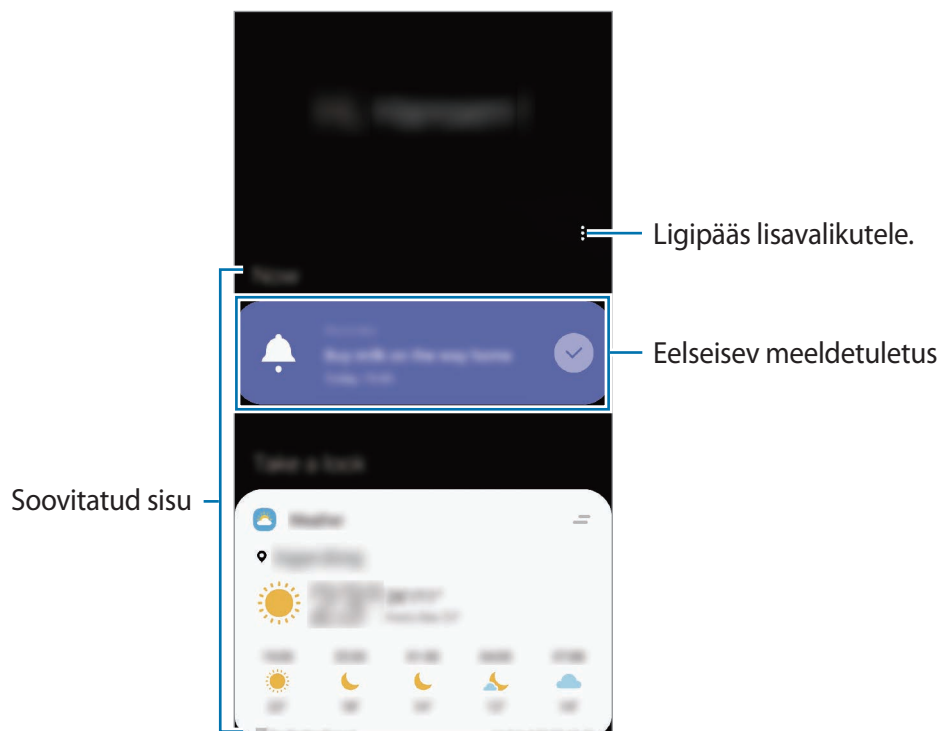

3 Bixby Home'i sulgemiseks libistage ekraanil vasakule või toksake tagasi-nuppu.

Bixby Home soovitatud sisu kasutamine



Bixby Home avamisel saate vaadata kaartidel regulaarselt uuendatavat teavet. Kaartide vaatamiseks libistage üles või alla.

Kui olete näiteks hommikul teel kontorisse, saate Bixby Home ekraanil vaadata oma selle päeva ajakava ja mängida oma lemmiklugusid. Õhtul saate vaadata alarme, kontrollida oma päevast tegevust ja vaadata oma sõprade ajajooni.



Kaartide sisu ja järjekorda värskendatakse automaatselt teatud ajaintervalli järel. Ekraanil alla libistades saate kaarte millal iganes uuendada.

Kaartide loendi muutmine

- Bixby Home lehe ülaossa kaardi kinnitamiseks toksake  → **Kinnita peale**. Kaardi eemaldamiseks toksake  → **Eemalda**.
- Kaardi loendis kuvamise lõpetamiseks lohistage kaart paremale ja toksake **Ära enam näita**.
- Kaardi loendis peitmiseks lohistage kaart paremale ja toksake **Peida esialgu**.

Kaartidena näidatavate rakenduste valimine

Lisage või kustutage Bixby Home leht kaartidena näidatavaid rakendusi.

Toksake Bixby Home'i ekraanil  → **Kaardid**, valige rakendus ja seejärel toksake üksuste kõrval olevaid lüliteid, et neid lisada või kustutada.

Bixby Home seadete kohandamine

Toksake Bixby Home ekraanil  → **Seaded**.

- **Kohandamisteenus:** seadistage privaatsus, et oma kasutajakogemust Bixby interaktiivsete ja teile kohandatud teenuste abil veelgi paremaks muuta.
- **Bixby Home'i sisupakkujad:** lugege ja nõustuge või lõpetage enda nõusolek iga sisu pakkuja reeglite ja tingimustega ja privaatsuspoliitikatega.
- **Rakenduse Bixby Home ikooni lisamine:** lisage Bixby Home rakenduste ekraanile.
- **Teave Bixby Home'i kohta:** vaadake Bixby Home versiooni ja õiguslast teavet.

Bixby Routines

Bixby rutiinid on teenus, mis automatiseerib seadistusi, mida korduvalt kasutate, ja mis õpib teie kasutusmustrit ja soovib vastavalt teie sagedastele olukordadele kasulikke funktsioone.

Näiteks sooritab magamaminekueelne rutiin tegevusi, näiteks vaikse režiimi ja öörežiimi sisselülitamine, et mitte teie silmi ja kõrvu häirida, kui seadet enne magama minekut kasutate.

Rutiinide lisamine

Lisage rutiine, et oma seadet veelgi mugavamalt kasutada. Kui te rutiini lisate, saate määrata selle töötama kas automaatselt või manuaalselt.

Soovitatud rutiinide lisamine

Kui teie seade õpib tundma teie kasutusmustrit, soovib see kasulike või sagedasti kasutatavate funktsioonide lisamist rutiinidena.

Kui kuvatakse soovitus teavitust, klõpsake **Kuva kõik** ja lisage see enda rutiinina.

Rutiinide lisamine soovitude loendist

Vaadake kasulike funktsioonide loendit ja lisage neid enda rutiinidena.

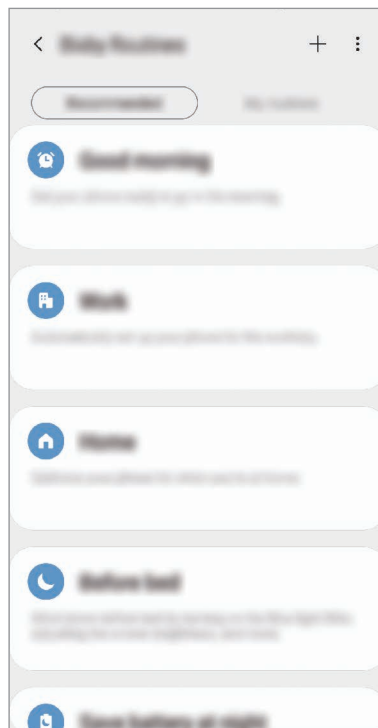

1 Käivitage rakendus **Seaded** ja toksake **Täpsemad funktsioonid** → **Bixby Routines**.

2 Valige loendis **Soovitatud** soovitav rutiin ja toksake **Salvesta rutiin**.

- Rutiini tingimuste ja toimingute määramiseks toksake . Või toksake seisundil või tegevusel, mida soovite redigeerida.
- Kui soovite määrata rutiini töötingimuse manuaalseks, toksake **Nuppu Alusta on toksatud**. See valik kuvatakse vaid siis, kui ühtegi töötingimust ei ole seadistatud. Manuaalrutiine saate vidinatena avalehele lisada ja neile kiiresti ligi pääseda. Kui kuvatakse hüpikaken, toksake **Lisa**.

Oma rutiinide lisamine

Lisage funktsioone, mida soovite rutiinidena kasutada.

1 Käivitage rakendus **Seaded** ja toksake **Täpsemad funktsioonid** → **Bixby Routines** → **+**.

2 Sisestage rutiini nimi.

3 Toksake **+**, määrake tingimused ja seejärel toksake **Edasi**.

Kui soovite määrata rutiini töötingimuse manuaalseks, toksake **Nuppu Alusta on toksatud**.

4 Toksake **+**, määrake toimingud ja seejärel toksake **Valmis**.

Manuaalrutiine saate vidinatena avalehele lisada ja neile kiiresti ligi pääseda. Kui kuvatakse hüpikaken, toksake **Lisa**.

Rutiinide kasutamine

Automaatrutiinide töö

Automaatrutiinid töötavad automaatselt, kui tuvastatakse nende töötamise tingimused.

Manuaalrutiinide töö

Manuaalrutiine, mille töötingimuseks määrate **Nuppu Alusta on toksatud**, saate nupule toksamisega manuaalselt tööle panna siis, kui ise vaid soovite.

Käivitage rakendus **Seaded**, toksake **Täpsemad funktsioonid** → **Bixby Routines** → **Minu rutiinid** ja toksake  rutiini kõrval, mida käivitada soovite. Või siis toksake avalehel rutiini vidinat.

Töötavate rutiinide vaatamine

Parajasti töötavad rutiinid kuvatakse teavituste paneelil. Rutiini üksikasjade vaatamiseks toksake teavitusel.

Töötavate rutiinide peatamine

Saate töötavaid rutiine kiiresti peatada. Valige teavituste paneelil rutiin ja toksake **Peata**.

Rutiinide haldamine

Käivitage rakendus **Seaded** ja toksake **Täpsemad funktsioonid** → **Bixby Routines** → **Minu rutiinid**. Kuvatakse teie rutiinid.

Rutiini deaktiveerimiseks toksake rutiini lülitit või .

Rutiini muutmiseks valige rutiin ja toksake . Või toksake seisundil või tegevusel, mida soovite redigeerida.

Rutiinide kustutamiseks toksake  → **Kustuta**, märgistage kustutatavad rutiinid ja seejärel toksake **Kustuta**.

Reminder

Looge meeldetuletusi, et luua tegemist vajavate asjade ajakava või sisu hiljem vaadata. Saate iga meeldetuletuse jaoks eelnevalt seadistatud ajal või kohas teavituse.



- Täpsemate teavituste saamiseks looge ühendus Wi-Fi- või mobiilsidevõrguga.
- Selle funktsiooni täielikuks kasutamiseks peate logima sisse oma Samsungi kontole.
- Asukohapõhiste meeldetuletuste kasutamiseks tuleb sisse lülitada GPS.

Meeldetuletuse lisamine

Bixby Home'ist Reminderi käivitamine

1 Libistage avalehel paremale.

Seejärel näete Bixby Home lehte.

2 Toksake kaardil **Alusta** valikul **Reminder**.

Kuvatakse Reminderi kuva ja rakenduse **Reminder** ikoon (🔔) lisatakse rakenduste ekraanile.

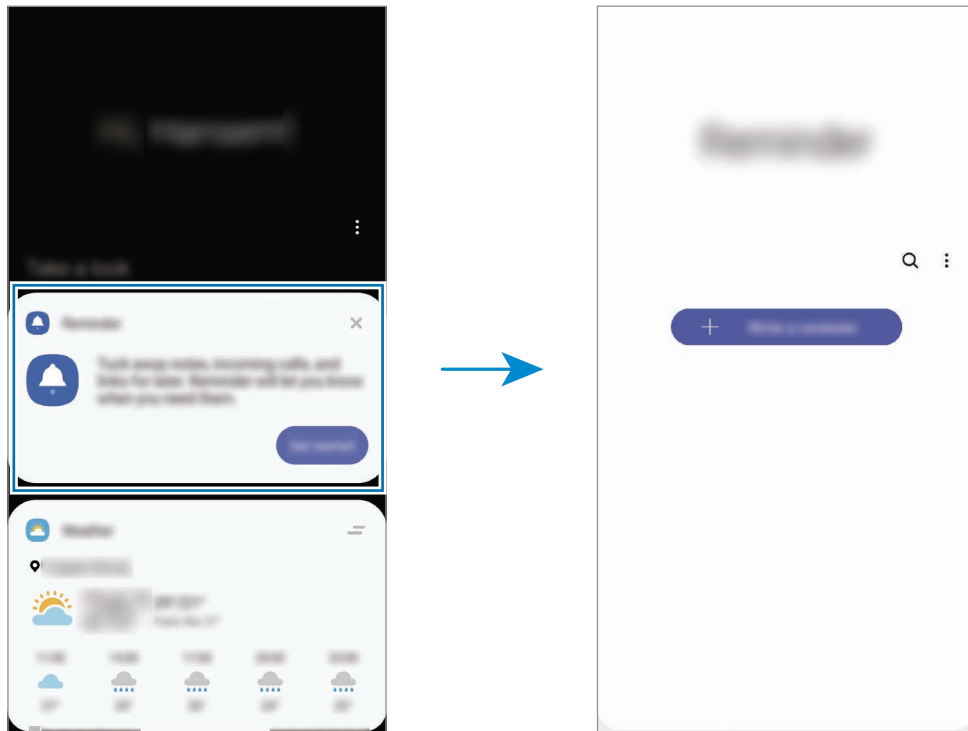

Kalendrist Reminderi käivitamine

Käivitage rakendus **Kalender** ja toksake ☰ → **Reminder**. Kuvatakse Reminderi kuva ja rakenduse **Reminder** ikoon (🔔) lisatakse rakenduste ekraanile.

Meeldetuletuste loomine

Looge meeldetuletusi erinevaid meetodeid kasutades. Meeldetuletus annab märku, kui olete seadistanud kindla aja või asukoha. Saate salvestada ka erinevat sisu, näiteks memo või veebisaidi aadressi ja seda hiljem vaadata.

Näiteks võite luua meeldetuletuse „Kasta koju saabudes lilli“.

1 Käivitage rakendus **Reminder**.

2 Toksake **Kirjuta meeldetuletus** või + ja sisestage meeldetuletuse teabeks „Kasta lilli“.

3 Toksake **Koht** → **Määra tingimused** → **Vali koht** ning määrake asukohaks kodu.

4 Toksake **Kui saabun asuk.** → **Valmis**.

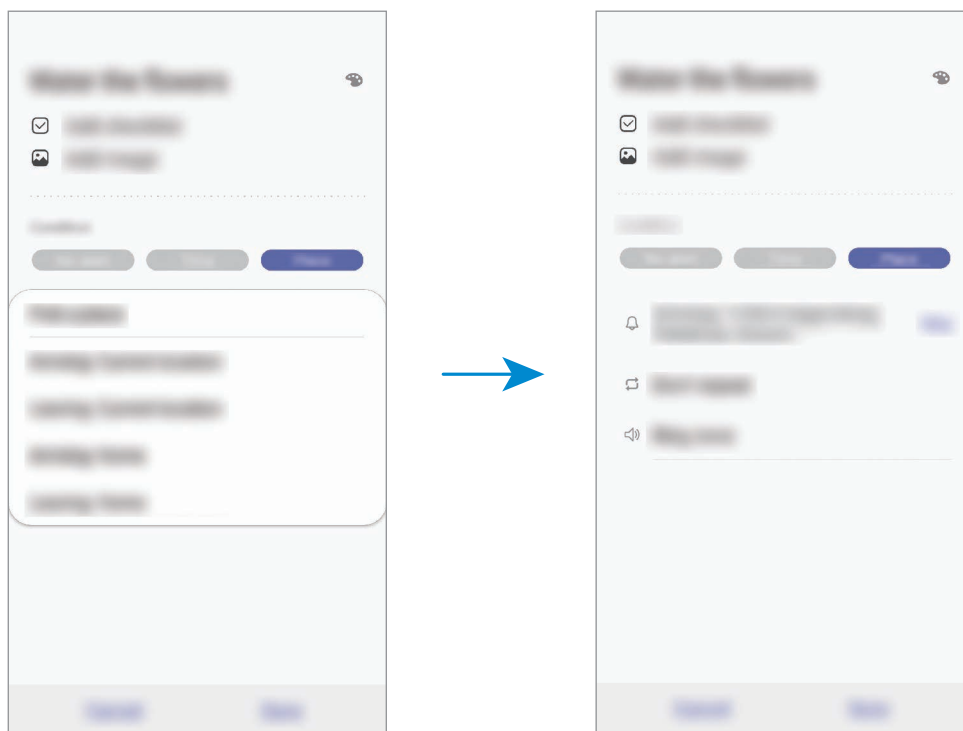

5 Meeldetuletuse salvestamiseks toksake **Salvesta**.

Koju saabudes kuvatakse meeldetuletus „Kasta lilli“.

Meeldetuletuse teavituste kontrollimine

Eelnevalt seadistatud ajal või kohas ilmub hüpikaken. Toksake **Valmis** või **Kordus**.

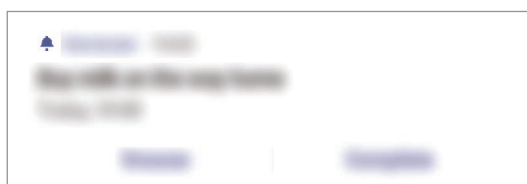

Meeldetuletuste loendi vaatamine

Käivitage rakendus **Reminder**, et meeldetuletuste loendit näha. Meeldetuletuse üksikasjade vaatamiseks valige meeldetuletus.

Meeldetuletuse detailide muutmine

Lisage või muutke meeldetuletuse detaile, nagu sagedus, kuupäev ja aeg või koht.

1 Valige meeldetuletuste loendis meeldetuletus ja toksake **Redigeeri**.

2 Muutke tingimusi ja toksake **Salvesta**.

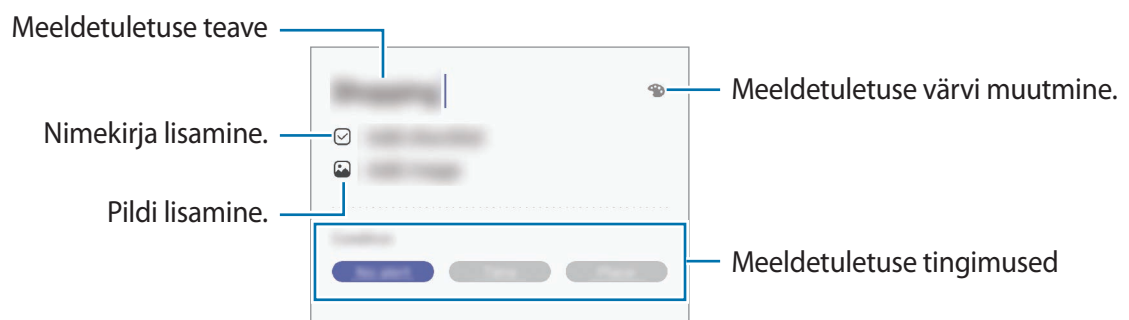

Meeldetuletuste lõpetamine

Märkige meeldetuletused, mida pole enam vaja meelde tuletada, lõpetatuks.

Valige meeldetuletuste loendis meeldetuletus ja toksake **Lõpeta**. Samuti võite meeldetuletuse vasakule lohistada.

Meeldetuletuste taastamine

Taastage lõpetatuks märgitud meeldetuletusi.

1 Toksake meeldetuletuste loendis **⋮** → **Lõpule viidud** → **Redigeeri**.

2 Märgistage üksused, mida soovite taastada, ja toksake **Taasta**.

Meeldetuletused lisatakse meeldetuletuste loendisse ja te saate eelnevalt seadistatud ajahetkel meeldetuletuse.

Meeldetuletuste kustutamine



Meeldetuletuse kustutamiseks lohistage meeldetuletus paremale. Mitme meeldetuletuse kustutamiseks toksake ja hoidke meeldetuletust, märgistage meeldetuletused, mida soovite kustutada, ning seejärel toksake **Kustuta**.

Telefon

Sissejuhatus

Tehke hää- ja videokõnesid ning vastake neile.

Helistamine

- 1 Käivitage rakendus **Telefon** ja toksake **Klahvist**.
- 2 Sisestage telefoninumber.
- 3 Toksake häälkõne tegemiseks  või videokõne tegemiseks .

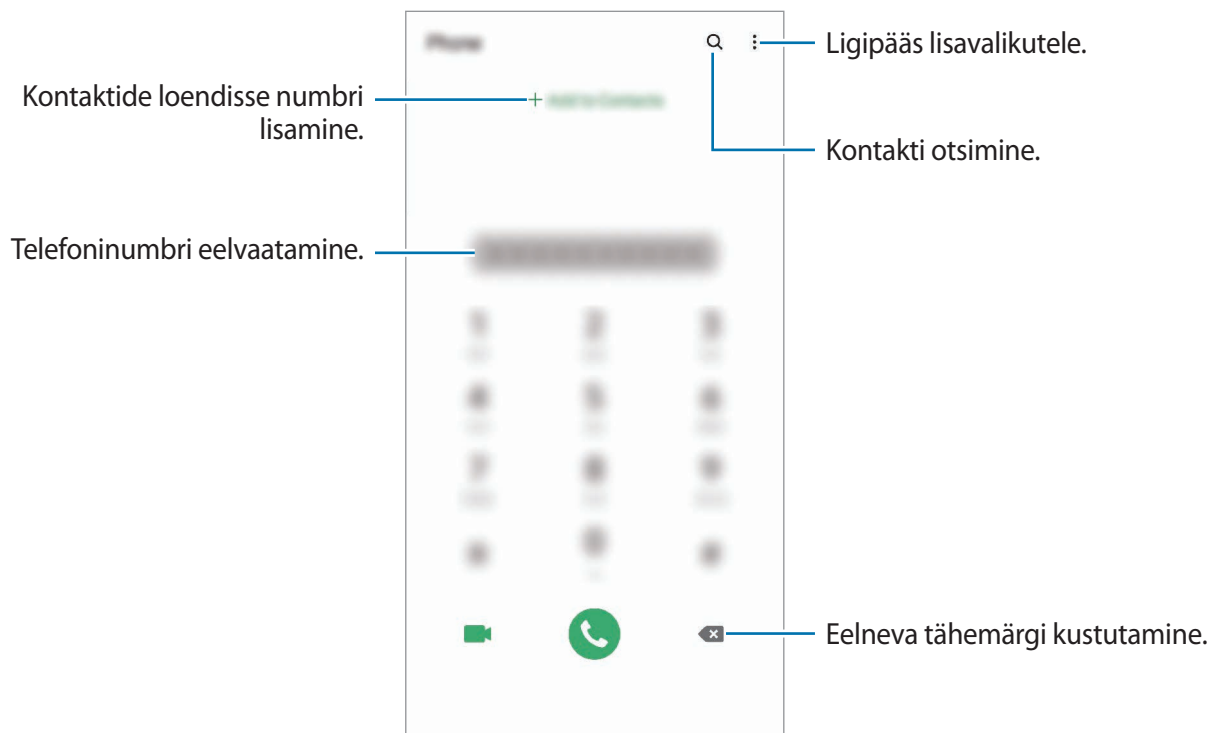

Kõnelogidest või kontaktide loendist helistamine

Käivitage rakendus **Telefon**, toksake **Hiljut.-d** või **Kontaktid** ning libistage seejärel helistamiseks kontakti või telefoninumbri peal sõrmega paremale.

Kui see funktsioon on deaktiveeritud, käivitage rakendus **Seaded**, toksake **Täpsemad funktsioonid** → **Liigutused** ja toksake funktsiooni aktiveerimiseks lüliti **Libista helistam. / sõn. saadm.**

Kiirvalimise kasutamine

Seadke kiirvalimise numbrid, et kiirelt kõnesid teha.

Numברי kiirvalimisse määramiseks käivitage rakendus **Telefon**, toksake **Klahvist**. või **Kontaktid** →  → **Kiirvalimise numbrid**, valige kiirvalimise number ja seejärel lisage telefoninumber.

Kõne tegemiseks toksake ja hoidke klaviatuuril kiirvalimisnumbrit. Kui kiirvalimisnumber on 10-kohaline või pikem, toksake selle esimes(t)el numbri(te)l, seejärel toksake ja hoidke viimast numbrit.

Näiteks kui seate numbrit **123** kiirvalimisnumbriks, toksake **1**, toksake **2**, seejärel toksake ja hoidke **3**.

Lukustatud ekraaniga helistamine

Lohistage lukustatud ekraanil ikoon  ringist välja.

Kõnede tegemine läheduses asuvaid kohti otsides

Saate oma hetkeasukoha läheduses asuvatesse kohtadesse kergesti kõnesid teha, kui nende teavet otsite. Saate otsida läheduses asuvaid kohti kategooria alusel, näiteks restoranid või poed, või kui valite soovitatavad populaarsed kohad.

Käivitage rakendus **Telefon**, toksake **Kohad** ja seejärel valige kategooria või toksake **Q** ja sisestage otsinguväljale ettevõtte nimi. Võite ka valida ühe soovitatavatest populaarsetest kohtadest. Kuvatakse ettevõtte teave, näiteks selle telefoninumber või aadress.



See funktsioon võib sõltuvalt teie regioonist või teenusepakkujast mitte võimalik olla.

Rahvusvahelise kõne tegemine

- 1 Käivitage rakendus **Telefon** ja toksake **Klahvist**.
- 2 Toksake ja hoidke **0** all, kuni ilmub **+** märk.
- 3 Sisestage riigikood, piirkonnakood ja telefoninumber ning toksake .

Sissetulevad kõned



Kõnele vastamine

Sissetuleva kõne puhul lohistage  suurest ringist välja.

Kõnest keeldumine

Sissetuleva kõne puhul lohistage  suurest ringist välja.

Sõnumi saatmiseks kõnest keeldumisel lohistage riba **Saada sõnum** üles ja valige saadetak sõnum. Kui lüliti **Lisa meeldetuletus** on aktiveeritud, salvestatakse meeldetuletus, mis teile keeldunud kõnet ühe tunni pärast taas meelde tuletab.

Erinevate keeldumissõnumite loomiseks käivitage rakendus **Telefon**, toksake  → **Seaded** → **Kiirelt keeldumise sõnumid**, sisestage sõnum ja toksake seejärel .

Vastamata kõned

Vastamata kõne puhul kuvatakse olekuribal ikoon . Vastamata kõnede loendi vaatamiseks avage teavituste paneel. Või käivitage rakendus **Telefon** ja toksake vastamata kõnede loendi vaatamiseks **Hiljut.-d**.

Telefoninumbrite blokeerimine

Keelduge konkreetsetest saabuvatest kõnedest, lisades need numbrid oma blokeerimisnimekirja.

1 Käivitage rakendus **Telefon** ja toksake  → **Seaded** → **Blokeeritud numbrid**.

2 Toksake **Hiljut.-d** või **Kontaktid**, valige kontaktid või telefoninumbriid ja toksake seejärel **Valmis**.

Numbri käsitsi sisestamiseks toksake **Telefoninumbri lisamine**, sisestage number ja toksake seejärel .

Kui blokeeritud numbrid üritavad teiega ühendust saada, siis teid sellest ei teavitata. Kõned logitakse kõnelogisse.



Samuti võite blokeerida sissetulevad kõned inimestelt, kes ei näita oma telefoninumbrit. Toksake funktsiooni aktiveerimiseks lüliti **Tundmatute helistajate blok**.



Valikud kõnede ajal



Kui tagakaamera ümber olev ala on kinni kaetud, võib kõne ajal esineda soovimatuid helisid. Eemaldage tagakaamera juurest lisatarvikud, nagu ekraanikaitse või kleebised.



Häälkõne ajal

Võimalikud on järgnevad tegevused:

-  : ligipääs lisavalikutele.
- **Lisa kõne**: teise kõne tegemine. Esimene kõne pannakse ootele. Kui te lõpetate teise kõne, jätkub esimene kõne.
- **Pane kõne ootele**: kõne ootele panemine. Toksake ootel kõne ühendamiseks **Jätka kõnet**.
- **Bluetooth**: Bluetoothi peakomplekti sisselülitamine, kui see on seadmega ühendatud.
- **Kõlar**: valjuhääldi sisse- või väljalülitamine. Hoidke valjuhääldit kasutades seade oma kõrvadest eemal.
- **Vaigista**: mikrofoni väljalülitamine, et teine pool teid ei kuuleks.
- **Klahvistik / Peida**: avage või sulgege klaviatuur.
-  : kestva kõne lõpetamine.

Videokõne ajal

Toksake ekraani, et kasutada järgmisi suvandeid:

-  : ligipääs lisavalikutele.
- **Kaamera**: kaamera väljalülitamine, et teine pool teid ei näeks.
- **Vaheta**: lülitamine eesmisele ja tagakaamerale.
-  : kestva kõne lõpetamine.
- **Vaigista**: mikrofoni väljalülitamine, et teine pool teid ei kuuleks.
- **Kõlar**: valjuhääldi sisse- või väljalülitamine. Hoidke valjuhääldit kasutades seade oma kõrvadest eemal.

Kontaktidesse telefoninumbri lisamine

Kontaktidesse klaviatuurilt telefoninumbri lisamine

- 1 Käivitage rakendus **Telefon** ja toksake **Klahvist**.
- 2 Sisestage number.
- 3 Toksake **Lisa kontaktidesse**.
- 4 Toksake **Loo kontakt**, et uut kontakti luua, või toksake **Värskenda olemasolevaid**, et olemasolevale kontaktile numbrit lisada.

Kontaktidesse kõnede loendist telefoninumbri lisamine

- 1 Käivitage rakendus **Telefon** ja toksake **Hiljut.-d**.
- 2 Toksake helistaja pildil ja toksake **Lisa** või toksake telefoninumbri ja toksake **Lisa kontaktidesse**.
- 3 Toksake **Loo kontakt**, et uut kontakti luua, või toksake **Värskenda olemasolevaid**, et olemasolevale kontaktile numbrit lisada.

Telefoninumbri sildi lisamine

Saate lisada telefoninumbritele silte ka ilma neid kontaktidena salvestamata. Sedasi näete helistaja teavet ka siis, kui kontakt salvestatud ei ole.

- 1 Käivitage rakendus **Telefon** ja toksake **Hiljut.-d**.
- 2 Toksake telefoninumbri → .
- 3 Toksake **Sildi lisamine**, sisestage silt ja toksake **Lisa**.
Silt kuvatakse sissetuleva kõne ajal numbrit all.

Kontaktid

Sissejuhatus

Looge uusi kontakte või hallake seadmes olevaid kontakte.

Kontaktide lisamine

Uue kontakti loomine

- 1 Käivitage rakendus **Kontaktid** ja toksake **+**.
- 2 Valige nähtavuse suvand ja toksake **Vali**.
- 3 Sisestage kontaktteave.

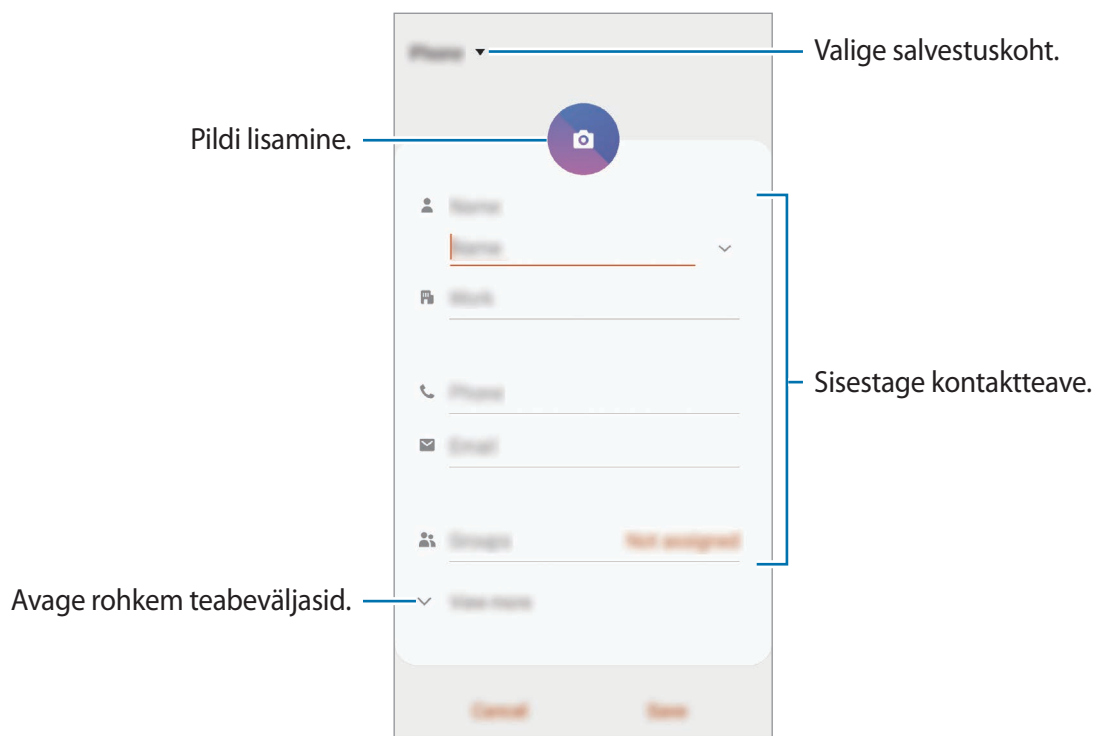

Sõltuvalt valitud salvestuskohast võib salvestatava teabe liik varieeruda.

- 4 Toksake **Salvesta**.

Kontaktide importimine

Lisage kontakte, importides neid teistest salvestuskohtadest oma seadmesse.

- 1 Käivitage rakendus **Kontaktid** ja toksake ☰ → **Kontaktide haldamine** → **Kontaktide import/eksport** → **Impordi**.
- 2 Valige salvestuskoht, millest kontakte importida.
- 3 Märgistage importimiseks VCF failid või kontaktid ning toksake **Valmis**.
- 4 Valige salvestuskoht, kuhu kontakte importida, ja toksake **Impordi**.

Veebikontodega kontaktide sünkroonimine

Sünkroonige seadme kontakte kontaktidega, mis on salvestatud teie veebikontodesse, näiteks teie Samsungi kontole.

- 1 Käivitage rakendus **Seaded** ja toksake **Kontod ja varundamine** → **Kontod**, seejärel valige konto, millega sünkroonida soovite.
- 2 Toksake **Sünkrooni konto** ja toksake selle aktiveerimiseks lülitit **Kontaktid**.
Samsungi konto jaoks toksake ☰ → **Sünkroonimise seaded** ja toksake selle aktiveerimiseks lülitit **Kontaktid**.

Kontaktide otsimine

Käivitage rakendus **Kontaktid**.

Kasutage ühte järgnevatest otsinguviisidest:

- Kerige kontaktide loendis üles või alla.
- Lohistage kiireks kerimiseks sõrmega kontaktide loendi parema servas oleval indeksil.
- Toksake kontaktide loendi ülaosas **Q** ja sisestage otsingu kriteeriumid.

Toksake kontaktil. Seejärel kasutage ühte järgnevatest variantidest.

- ☆ : lemmikkontaktidesse lisamine.
- 📞 / 📺 : hää- või videokõne tegemine.
- 💬 : sõnumi koostamine.
- ✉ : e-kirja koostamine.

Kontaktide jagamine

Saate jagada teistega kontakte, kasutades erinevaid jagamise võimalusi.

- 1 Käivitage rakendus **Kontaktid** ja toksake ☰ → **Jaga**.
- 2 Valige kontaktid ja toksake **Jaga**.
- 3 Valige jagamisviis.

Profiili salvestamine ja jagamine

Salvestage ja jagage teistega oma profiiliteavet, näiteks fotot ja olekusõnumit, kasutades profiilijagamise funktsiooni.



- Selle funktsiooni kasutamiseks peate logima sisse oma Samsungi kontole.
- Profiilijagamise funktsioon ei pruugi olenevalt regioonist või teenusepakkujust saadaval olla.
- Profiilijagamise funktsioon on kasutatav ainult nende kontaktidega, kes on oma seadmes aktiveerinud profiilijagamise funktsiooni.

- 1 Käivitage rakendus **Kontaktid** ja valige oma profiil.
- 2 Toksake **Toksake siia, et jagada oma profiili** ja toksake selle aktiveerimiseks lülitit.
 - Profiilijagamise funktsiooni kasutamiseks peab teie telefoninumber olema kinnitatud. Saate vaadata oma kontaktide ajakohastatud profiilide teavet **Kontaktid** alt.
 - Et muuta, kui paljude kontaktidega te oma profiili jagate, toksake **Valige, mida jagada**, valige jagatav üksus ja seejärel valige valik.

Gruppide loomine

Võite lisada grupe nagu näiteks perekond või sõbrad ja hallata kontakte gruppide kaupa.

- 1 Käivitage rakendus **Kontaktid** ja toksake  → **Rühmad** → **Loo rühm**.
- 2 Sisestage grupi nimi.
Grupile helina seadistamiseks toksake **Rühma helin** ja valige helin.
- 3 Toksake **Lisa liige**, valige kontaktid, keda soovite gruppi lisada ja toksake seejärel **Valmis**.
- 4 Toksake **Salvesta**.

Grupisõnumi saatmine

Te saate saata grupisõnumi kõigile grupi liikmetele samaaegselt.

Käivitage rakendus **Kontaktid**, toksake  → **Rühmad**, valige grupp ja toksake seejärel  → **Saada sõnum**.

Duplikaatkontaktide ühendamine

Kui impordite kontakte teistest salvestuskohtadest või sünkroonite kontakte teistele kontodele, võib teie kontaktide loend hõlmata duplikaatkontakte. Ühendage duplikaatkontaktid üheks, et kontaktide loendit lühemaks muuta.

- 1 Käivitage rakendus **Kontaktid** ja toksake  → **Kontaktide haldamine** → **Ühenda kontaktid**.
- 2 Märgistage kontaktid ja toksake **Ühenda**.

Kontaktide kustutamine

- 1 Käivitage rakendus **Kontaktid** ja toksake  → **Kustuta**.
- 2 Valige kontaktid ja toksake **Kustuta**.

Kontaktide üksikaaval kustutamiseks avage kontaktide loend ja toksake kontaktil. Seejärel toksake  → **Kustuta**.

Sõnumid

Sissejuhatus

Saatke ja vaadake vestluse ajal sõnumeid.

Sõnumite saatmine





Rändluse ajal võib sõnumite saatmine teile lisakulusid tekitada.

1 Käivitage rakendus **Sõnumid** ja toksake .

2 Lisage saajad ja sisestage sõnum.

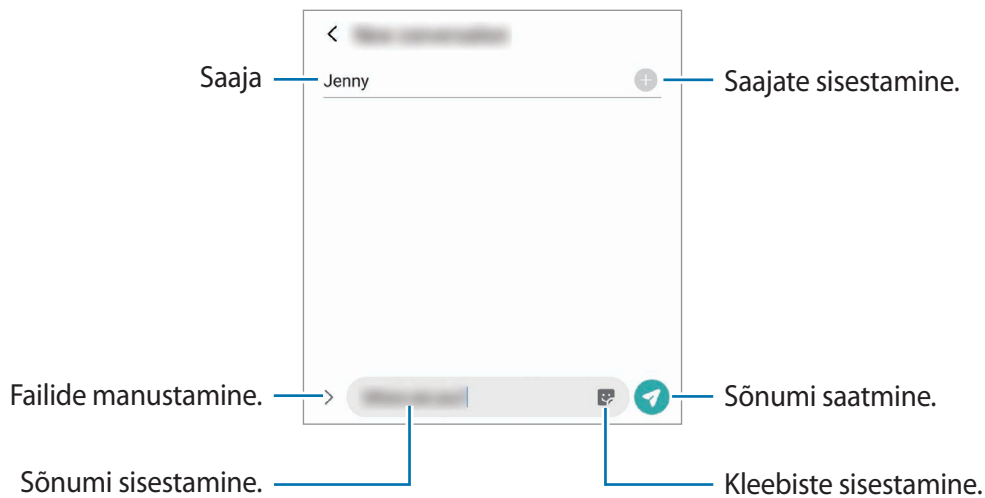
Helisõnumi salvestamiseks ja saatmiseks toksamine ja hoidke all , rääkige sõnum ja vabastage sõrm. Salvestamise ikooni kuvatakse vaid seni, kuni sõnumisisestusväli on tühi.



3 Toksake sõnumi saatmiseks .

Sõnumite vaatamine

Sõnumid on kontaktide kaupa sõnumilõimedesse rühmitatud.





Rändluse ajal võib sõnumite vastuvõtmine teile lisakulusid tekitada.

- 1 Käivitage rakendus **Sõnumid** ja toksake **Vestlused**.
- 2 Valige sõnumiloendist kontakt või telefoninumber.
 - Sõnumile vastamiseks toksake sõnumisisestusväljale, sisestage sõnum ja toksake seejärel .
 - Fondi suuruse reguleerimiseks libistage ekraanil kahte sõrme laiali või suruge neid kokku.

Soovimatute sõnumite blokeerimine

Keelduge konkreetsetest saabuvatest sõnumitest, lisades need numbrid oma blokeerimisnimekirja.

- 1 Käivitage rakendus **Sõnumid** ja toksake  → **Seaded** → **Numbrite ja sõnumite blokeerim.** → **Numbrite blokeerimine**.
- 2 Toksake **Sisendkaust** ja valige kontakt või telefoninumber. Võite ka toksata **Kontaktid**, valida kontaktid ja seejärel toksata **Valmis**.
Numbri käsitsi sisestamiseks sisestage valiku **Sisestage number** all telefoninumber ja toksake .

Sõnumiteatiste seadmine

Saate muuta teavitamise heli, ekraani võimalusi ja muud.

- 1 Käivitage rakendus **Sõnumid**, toksake  → **Seaded** → **Teavitused** ja toksake aktiveerimiseks lülilit.
- 2 Teavitamise seadete muutmine.

Sõnumi meeldetuletuse seadistamine

Saate seada alarmsignaali, mis teatab teile intervalliga, et teil on vaatamata teateid. Kui see funktsioon ei ole aktiveeritud, käivitage rakendus **Seaded**, toksake **Juurdepääs** → **Täpsemad seaded** → **Teavituste meeldetuletused** ja toksake aktiveerimiseks lülitit.

Sõnumite kustutamine

- 1 Käivitage rakendus **Sõnumid** ja toksake **Vestlused**.
- 2 Valige sõnumiloendist kontakt või telefoninumber.
- 3 Toksake ja hoidke all teadet, seejärel toksake **Kustuta**.
Mitme teate kustutamiseks märgistage kustutamiseks valitavad teated.
- 4 Toksake **Kustuta**.

Internet

Sissejuhatus

Sirvige teabe otsimiseks veebilehti ning lisage oma lemmikleheküljed järjehoidjatesse, et neile mugavalt ligi pääseda.

Veebilehtede sirvimine

- 1 Käivitage rakendus **Internet**.
- 2 Toksake aadressivälja.
- 3 Sisestage veebiaadress või võtmesõna ja toksake **Mine**.

Tööriistade vaatamiseks lohistage oma sõrme ekraanil kergelt allapoole.

Vahelehtede kiireks vahetamiseks libistage sõrme aadressiväljal vasakule või paremale.

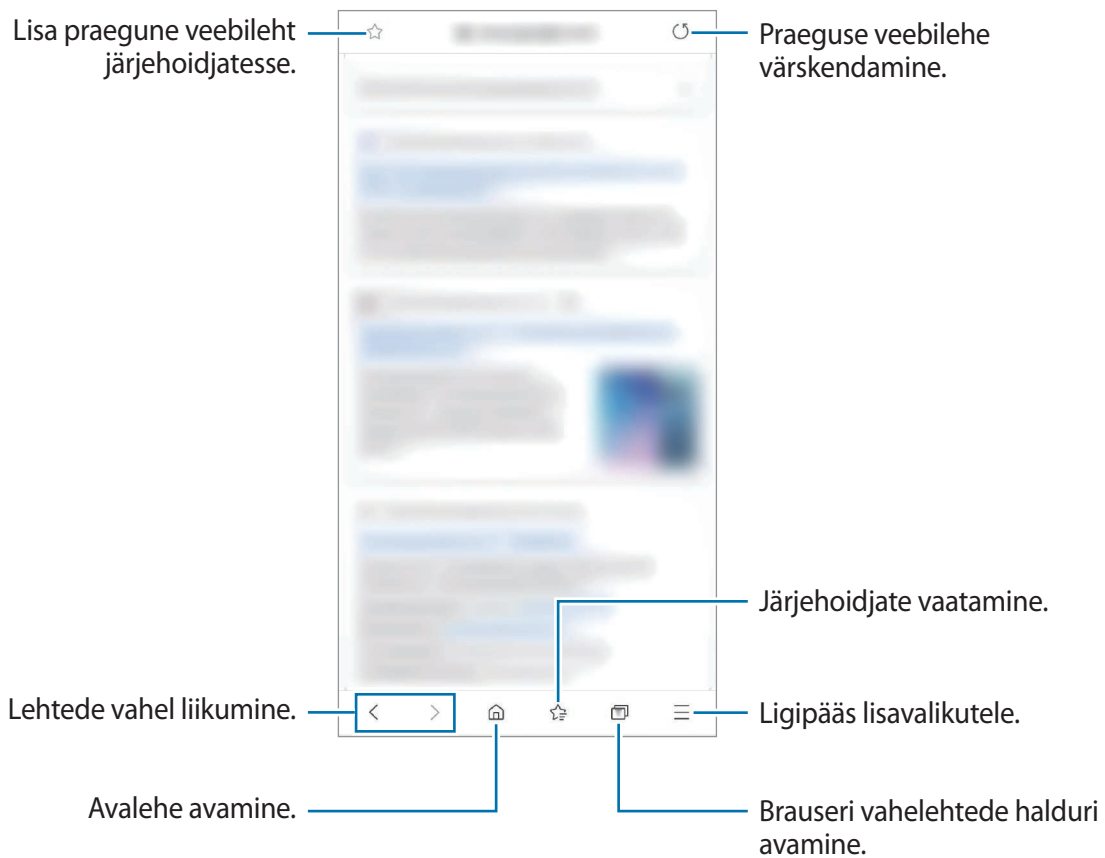

Salarežiimi kasutamine

Salarežiimis saate eraldi hallata avatud vahekaarte, järjehoidjaid ja salvestatud lehekülgi. Salarežiimi on võimalik lukustada parooli ja biomeetriliste andmete abil.

Salarežiimi aktiveerimine

Ekraani allosas oleval tööriistaribal toksake  → **Lülita salarežiim sisse.** Kui kasutate seda funktsiooni esimest korda, määrake, kes salarežiimi korral kasutatakse ka parooli.

Salarežiimis muudab seade tööriistaribade värvi.



Salarežiimis ei ole võimalik kasutada mõningaid funktsioone nagu näiteks ekraanitõmmiste tegemine.

Turvalisusseadete muutmine

Parooli või lukutüüpi on võimalik muuta.

Toksake  → **Seaded** → **Privaatsus ja turvalisus** → **Salarežiimi seaded** → **Muuda parooli**.

Selleks, et lisaks salasõnale lukustusmeetodina oma registreeritud biomeetrilisi andmeid kasutada, toksake valiku **Biomeetria** all valiku lülitile, et seda aktiveerida.

Salarežiimi deaktiveerimine

Ekraani allosas oleval tööriistaribal toksake  → **Lülita salarežiim välja**.

Kaamera

Sissejuhatus

Pildistage ja salvestage videoid mitmesuguseid režiime ja seadeid kasutades.

Kaamera kasutamise reeglid

- Ärge pildistage inimesi või tehke neist videoid ilma neilt luba küsimata.
- Ärge tehke pilte või videoid kohtades, kus see on seadusega keelatud.
- Ärge tehke pilte või videoid kohtades, kus võite rikkuda teiste inimeste privaatsust.

Kaamera käivitamine

Kaamera käivitamiseks kasutage järgnevaid viise:

- Käivitage rakendus **Kaamera**.
- Vajutage kiirelt kaks korda küljeklahvi.
- Lohistage lukustatud ekraanil ikoon  ringist välja.



- Mõni meetod võib sõltuvalt regioonist või teenusepakkujast mitte saadaval olla.
- Mõned kaamera funktsioonid ei ole saadaval, kui valite lukustatud ekraanil rakenduse **Kaamera** või kui ekraan on lülitatud välja ning olete valinud ekraanilukustusmeetodi.
- Kui tehtud fotod tunduvad hägused, puhastage kaamera objektiivi ja proovige uuesti.

Pildistamine

1 Toksake eelvaate kuval kujutist, mida kaamera peaks fookustama.

- Suurendamiseks või vähendamiseks tõmmake kaks sõrme ekraanil laiali või kokku. Lohistage objektiivi valiku ikooni vaheldumisi vasakule või paremale. Suumi funktsioonid on saadaval ainult tagakaamera kasutamise ajal.
- Fotode heleduse reguleerimiseks toksake ekraani. Kohandusriba ilmumisel tirige  kohandusribal **+** või **-** poole.

2 Toksake pildistamiseks .

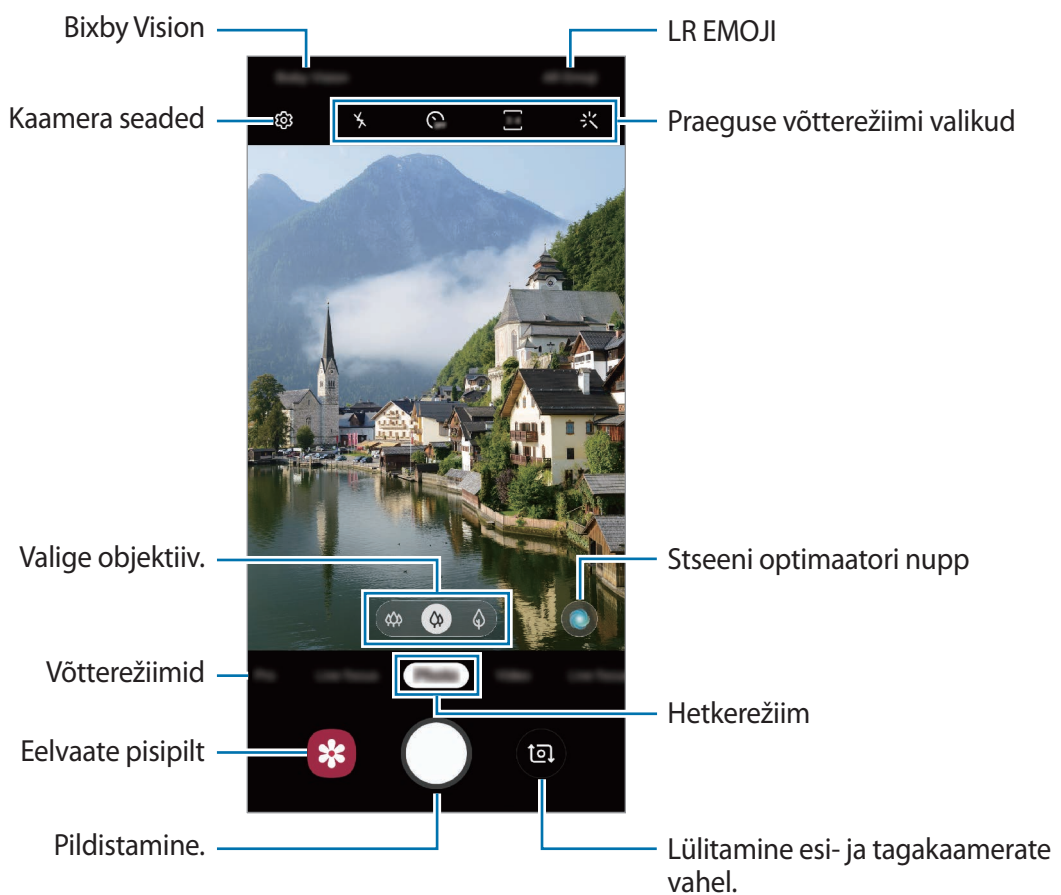

- Eelvaate ekraan võib olenevalt võtterežiimist ja kasutatavast kaamerast erineda.
- Kui te kaamerat ei kasuta, lülitub see automaatselt välja.
- Veenduge, et objektiiv ei oleks katki või kahjustatud. Vastasel juhul ei pruugi seade mõnedes kõrget eraldusvõimet nõudvates režiimides korralikult töötada.
- Teie seadme eesmisel kaameral on lainurkobjektiiv. Lainurfotodele või videodele võib jäädvustuda vähene müra, mis ei viita seadme talitusprobleemidele.

Pildistamiseks objektiivi valimine

Valige eelvaate ekraanil soovitud objektiiv ning tehke pilt või salvestage video.



Seda funktsiooni saab kasutada ainult mõnedes võtterežiimides.

- 🌄 : ülilai objektiiv võimaldab teil teha lainurkfotosid või salvestada lainurkvideoid, mis näevad välja täpselt samasugused kui päris vaade. Kasutage seda funktsiooni maastikufotode tegemiseks.

Ülilai objektiiviga tehtud fotode moonutuste korrigeerimiseks toksake eelvaate ekraanil ⚙️, toksake **Valikute salvestamine** ja seejärel toksake lülitit **Ülilai kuju korrigeerimine**, et see aktiveerida.

- 📷 : lainurk-objektiiv laseb teil teha tavapäraseid fotosid ja salvestada tavalisi videoid.
- 🔍 : (2x optilise suumiga) telefoto-objektiiv võimaldab teil objekti suurendades fotosid teha ja videoid salvestada.



🌄 Ülilai objektiiviga pildistamine



📷 Tavaline pildistamine



🔍 2x optilise suumiga pildistamine

Võtterežiimide kasutamine

Pildistusrežiimi muutmiseks lohistage pildistusrežiimi loendit vasakule või paremale või libistage paremale või vasakule eelvaate ekraanil.

Valige soovitud võtterežiim.

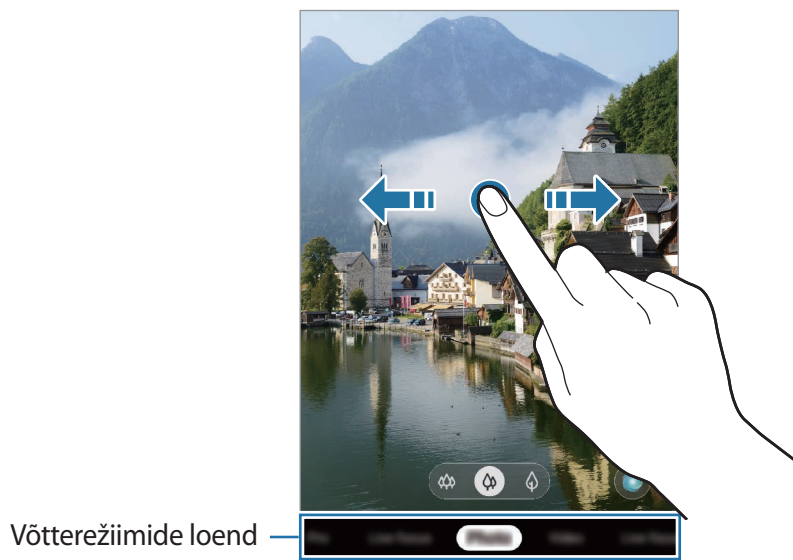

Fotorežiim (nutikas kaamera)

Kaamera reguleerib ümbritsevast sõltuvalt võttevalikuid automaatselt, et teil oleks lihtne pildistada. Nutika kaamera funktsioon tuvastab objekti automaatselt ja optimeerib värvi ja kõik efektid.



Toksake võtterežiimide loendis **Foto** ja toksake pildi jäädvustamiseks .

Stseeni optimeerija

Kaamera reguleerib objekti tuvastades värviseaded ja rakendab optimeeritud efekti automaatselt.

Toksake võtterežiimide loendis **Foto**. Kui kaamera tuvastab objekti, stseeni optimaatori nupp muutub ja rakendatakse optimeeritud värvi ja efekti.



- Kui see funktsioon pole aktiveeritud, toksake eelvaate ekraanil  ja toksake lülitit **Stseeni optimeerija**, et see aktiveerida.
- Lisafunktsioonide kasutamiseks toksake eelvaate ekraanil , toksake **Stseeni optimeerija** ja seejärel toksake soovitatavate funktsioonide kõrval olevaid lüliteid.
- Kui te ei soovi seda funktsiooni kasutada, toksake eelvaate ekraanil stseeni optimaatori nuppu.

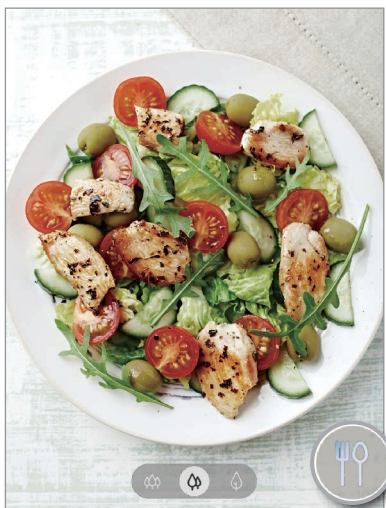

Võtte soovitused

Kaamera soovitab foto jaoks parimat kompositsiooni, tuvastades teie objekti asendi ja nurga. Toksake eelvaate ekraanil  ja toksake lülitit **Võtte soovitused**, et see aktiveerida.

1 Toksake võtterežiimide loendis **Foto**.

Eelvaate ekraanile ilmub juht.

2 Suunake juht objektile.

Kaamera tuvastab kompositsiooni ja soovitatav kompositsioon kuvatakse eelvaate ekraanil.

3 Kohandage kaamera asendit ja nurka, et kompositsiooni raamidesse mahtuda.
Kui parim kompositsioon on saavutatud, muutub juht kollaseks.

4 Toksake pildistamiseks .

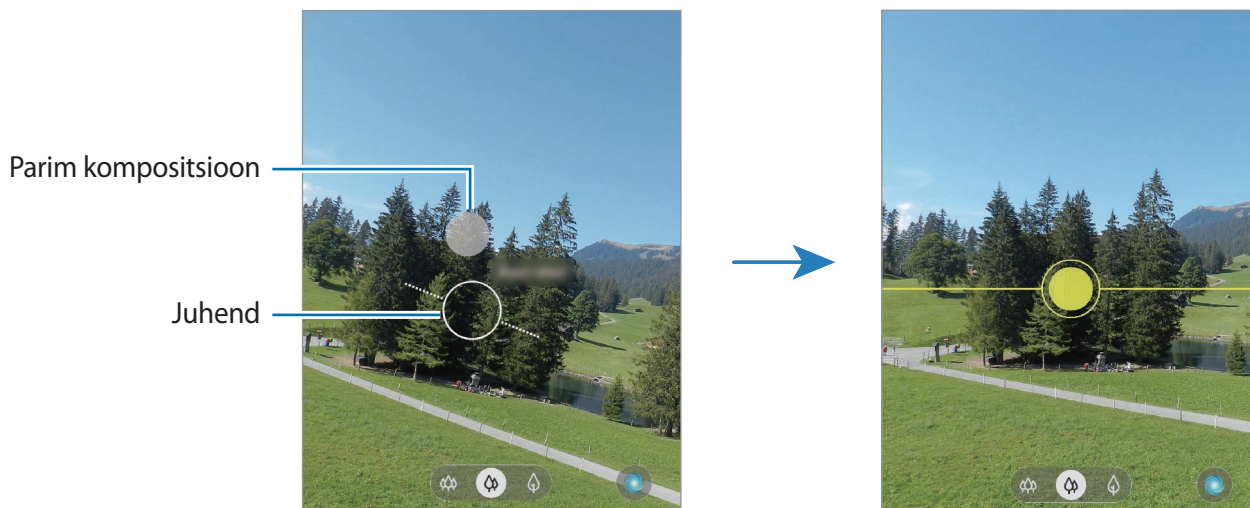

Selfide tegemine

Te saate eesmise kaameraga autoportreesid teha.

1 Toksake võtterežiimide loendis **Foto**.

2 Eelvaate ekraanil libistage üles või alla või toksake , et lülituda autoportreede tegemiseks eesmisele kaamerale.

3 Keerake esikaamera objektiiv oma näo poole.

Et teha endast portreesid koos lainurkvõttega maastikust või inimestest, toksake .

4 Toksake pildistamiseks .

Filtrite ja iluefektide kasutamine

Enne foto tegemist saate valida filtriefeki ja muuta näojooni, näiteks oma nahatooni või näokuju.

- 1 Toksake eelvaate ekraanil .
- 2 Valige filtriefekt või iluefektid ja pildistage.





Säri (AE) ja fookuse (AF) lukustamine

Selleks, et vältida kaamera automaatset kohandumist objektidest või valgusallikatest tingitud muutustele, saate lukustada fookuse või säri kindlale valitud alale.

Fokuseerimiseks toksake alale ja hoidke seda all, ala alla ilmub AF/AE-raam ning fookuse ja säri sätted lukustatakse. Sätted on lukustatud ka pärast pildi tegemist.

Videorežiim

Kaamera reguleerib ümbritsevast sõltuvalt võttevalikuid automaatselt, et teil oleks lihtne videoid salvestada.

- 1 Toksake võtterežiimide loendis **Video**.
- 2 Toksake video salvestamiseks 
 - Video salvestamise ajal pildi tegemiseks toksake .
 - Video salvestamise ajal fookuse muutmiseks toksake kohale, mida tahate fokuseerida. Automaatfookuse režiimi kasutamiseks toksake **AF-lukk**, et tühistada käsitsi seadistatud fookus.
 - Teatud suunast tuleva heli suurema helitugevusega salvestamiseks suunake kaamera sinnapoole ja suurendage ekraani, libistades sellel kahte sõrme laiali.
- 3 Toksake video jäädvustamise peatamiseks 
 -  • Kui kasutate video salvestamise ajal video suumimise funktsiooni pikka aega, võib video kvaliteet teie seadme ülekuumenemise eest kaitsmiseks halveneda.
 - 2x optiline suum ei pruugi halva valgustusega keskkondades toimida.

Liikuva fookuse režiim

Kaamera võimaldab teil teha fotosid, millel on hägune taust ja esiplaanil selgelt eristuv objekt. Saate taustaefekti lisada ja seda redigeerida ka pärast foto tegemist.



Hägusta



Suur ring



Pööra



Suum



Värvipunkt



- Kasutage seda funktsiooni kohas, kus on piisavalt valgust.
- Tausta hägustamine ei pruugi õigesti rakenduda järgmistes tingimustes.
 - Seade või objekt liigub.
 - Objekt on õhuke või läbipaistev.
 - Objekti värv on taustaga sarnane.
 - Objekt või taust on mitte-eristatav.

Liikuva fookuse funktsiooniga silmapaistvate portreevõtete tegemine



- 1 Toksake võtterežiimide loendis **Live Focus**.
- 2 Valige soovitud taustaefekt.
Taustaefekti intensiivsuse reguleerimiseks lohistage reguleerimisriba vasakule või paremale.
- 3 Kui eelvaate ekraanile ilmub **Efekt on valmis.**, toksake pildistamiseks .



Liikuva fookusega fotodel tausta redigeerimine

Te saate liikuva fookuse funktsiooniga tehtud fotodel ka taustaefekti ja taustaefekti intensiivsust muuta.

- 1 Valige liikuva fookuse funktsiooniga tehtud foto ja toksake **Muuda taustaefekti**.
- 2 Valige soovitud taustaefekt.
 - Taustaefekti intensiivsuse reguleerimiseks lohistage reguleerimisriba vasakule või paremale.

- Kui hägustatud kohtades on taustavalgustus, ilmub efektide loendisse ikoon  (**Kunstiline**). Tausta hägustamise kuju muutmiseks toksake  ja valige soovitud kuju.

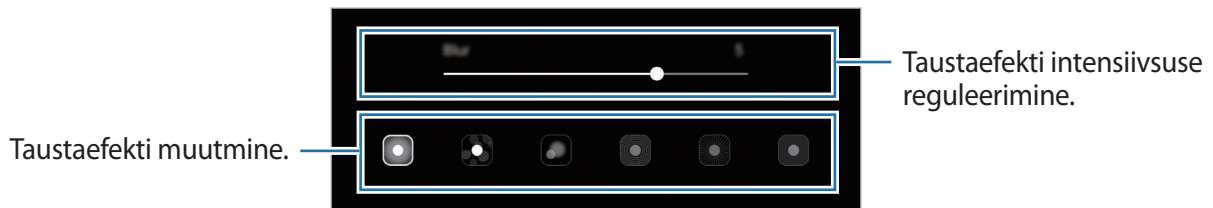

3 Foto salvestamiseks toksake **Rakenda**.

Liikuva fookusega video režiim

Kaamera tuvastab automaatselt objekti ja võimaldab teil salvestada videoid, millel on hägune taust ja esiplaanil selgelt eristuv objekt.

1 Toksake võtterežiimide loendis **Live focuse vid**.

2 Valige soovitud taustaefekt.

Taustaefekti intensiivsuse reguleerimiseks lohistage reguleerimisriba vasakule või paremale.

3 Toksake video salvestamiseks .

4 Toksake video jäädvustamise peatamiseks .



- Kasutage seda funktsiooni kohas, kus on piisavalt valgust.
- Tausta hägustamine ei pruugi õigesti rakenduda järgmistes tingimustes.
 - Seade või objekt liigub.
 - Objekt on õhuke või läbipaistev.
 - Objekti värv on taustaga sarnane.
 - Objekt või taust on mitte-eristatav.

Super-aegluubi režiim

Super-aegluubis video abil saate kiirelt mööduvad hetked hiljem nautimiseks aeglaselt salvestada. Pärast video salvestamist lisatakse automaatselt ka taustamuusika.



- Mõned super-aegluubi omadused võivad sõltuvalt mudelist erineda.
- Kasutage seda funktsiooni kohas, kus on piisavalt valgust. Video salvestamisel ebapiisava või kehva valgustusega siseruumides võib esineda järgnevat.
 - Valguse vähesuse tõttu võib ekraan tunduda tume.
 - Teatud valgustingimustes, nt. fluorestsentsvalgustusega kohtades, võib ekraan vilkuda.
 - Esineda võib müra.

Super-aegluubis videote salvestamine

Salvestage video, jäädvustades subjekti liikumisest üheainsa hetke.

1 Toksake võtterežiimide loendis Ülim aegluup.

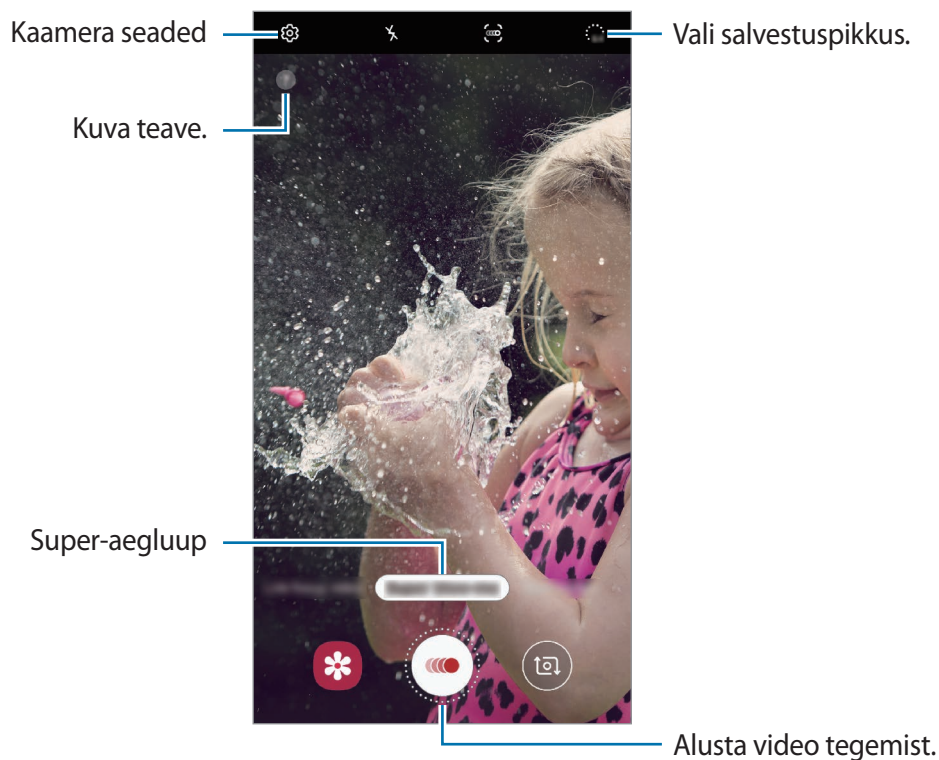

2 Toksake .

Seade salvestab hetke super-aegluubis ja jäädvustab selle videona.

Super-aegluubis videote salvestamine automaatselt

Liikumise tuvastamise alas tuvastatud liikumise korral salvestab seade hetke super-aegluubis.



Super-aegluubis salvestamine võib järgnevatel tingimustel soovimatul hetkel käivituda.

- Kui seade rapub.
- Kui liikumise tuvastamise alas liigub subjekti lähedal mingi muu objekt.
- Kui salvestate vilkuvat valgust, näiteks fluorestsentsvalgustusega kohtades.

1 Toksake võtterežiimide loendis **Ülim aegluup**.

2 Toksake .

Liikumise tuvastamise funktsioon aktiveeritakse ja eelvaate ekraanil kuvatakse liikumise tuvastamise ala.

Liikumise tuvastamise ala liigutamiseks toksake raami sees asuvat ala ja lohistage see uude asukohta. Ala suuruse reguleerimiseks toksake raami nurka ning lohistage.

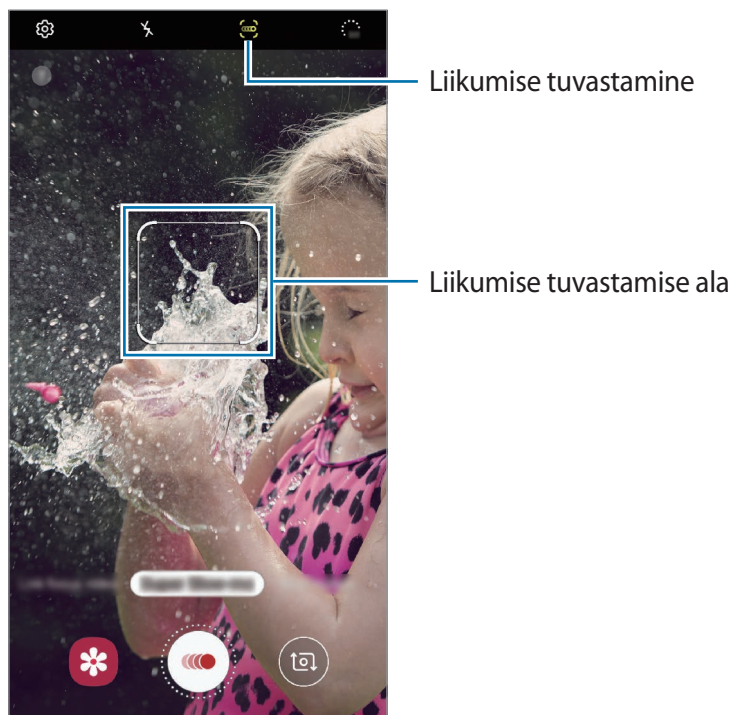

3 Toksake .

Liikumise tuvastamisel alustab seade super-aegluubis salvestamist ja salvestab selle videona.

Super-aegluubis video taasesitus

Valige super-aegluubis video ja toksake **Esita ülimes aegluubis video**.

Video taustale lisatakse taasesituse ajal juhuslik taustamuusika.

Video taasesitamise ajal pildi tegemiseks toksake .

Super-aegluubis video redigeerimine

Taasesituse ekraanil saate videoklipi redigeerida, salvestada uue failina või jagada.

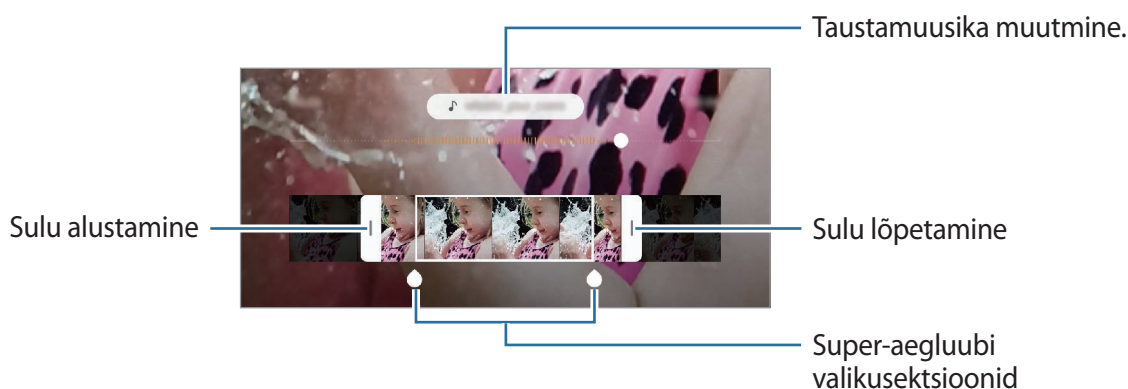

Videost soovitud sektsiooni välja lõikamiseks lohistage algussulg ja lõpusulg soovitud punktidesse, et valida alles jääv videosektsioon.

Super-aegluubi valikusektsiooni muutmiseks lohistage  vasakule või paremale.



Aegluubis režiim

Salvestage video nii, et saate seda vaadata aegluubis. Saate määrata, milliseid osi oma videotest soovite esitada aegluubis.

- 1 Toksake võtterežiimide loendis **Aegluubis**.
- 2 Toksake  salvestamise alustamiseks.
- 3 Kui olete salvestamise lõpetanud, toksake lõpetamiseks .
- 4 Toksake eelvaate ekraanil eelvaate pispildil.

5 Toksake **Esita aegluubis video.**

Video kiireim lõik esitatakse aegluubis ja video käivitub. Sõltuvalt videost luuakse kuni kaks aegluubis osa.

Aegluubi valiku muutmiseks lohistage  vasakule või paremale.

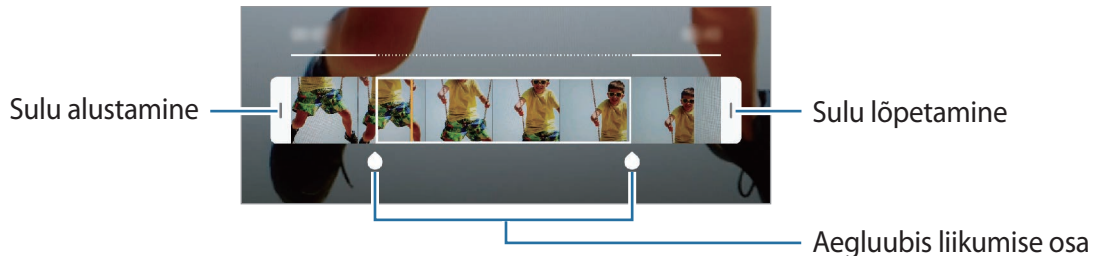

Toidurežiim

Pildistage roogasid värviküllaste toonidega.

1 Toksake võtterežiimide loendis **Toit**.

2 Toksake ekraanil ja lohistage esile tõstetava piirkonna ümber ring.

Ringjast raamist välja jääv osa udustatakse.

Ringja raami suuruse muutmiseks tirige raami nurka.



3 Värvitooni kohandamiseks toksake  ning tirige kohandusriba.

4 Toksake pildistamiseks .

Öörežiim

Tehke foto vähese valgusega tingimustes ilma välguta.

Toksake võtterežiimide loendis **Öö**.

Panoraamrežiim

Tehke panoraamrežiimis fotoseeria ja kombineerige need lainurkvõtteks.



Parima võtte saamiseks panoraamrežiimis järgige neid nõuandeid:

- Liigutage kaamerat aeglaselt ühes suunas.
- Hoidke pilt kaamera pildiotsija raamis. Kui eelvaate pilt on juhtraamist väljas või kui te seadet ei liiguta, lõpetab seade automaatselt pildistamise.
- Vältige ebaselge taustaga, nagu nt tühja taeva või seinaga piltide jäädvustamist.

- 1 Toksake võtterežiimide loendis **Panoraam**.
- 2 Toksake ja liigutage seadet aeglaselt ühes suunas.
- 3 Toksake pildistamise lõpetamiseks.

Professionaali režiim

Saate fotode jäädvustamise ajal käsitsi reguleerida mitmesuguseid võttesuvandeid, näiteks säriväärtust ja ISO-tundlikkust.







Toksake võtterežiimide loendis **Pro**. Valige suvandid ja kohandage seadeid ning seejärel toksake foto jäädvustamiseks .

Saadaolevad valikud

- **ISO** : valige ISO väärtus. See määrab kaamera valgustundlikkuse. Madalad väärtused sobivad paigalseisvatele ja eredalt valgustatud objektidele. Kõrgemad väärtused sobivad kiiresti liikuvatele ja halvasti valgustatud objektidele. Kuid kõrgemad ISO seadistused võivad fotodel põhjustada müra.



Kui katiku kiirus on määratud käsitsi, siis ei saa te seada ISO seadistust **AUTO**.

-  : katiku kiiruse reguleerimine. Pikk säriaeg lubab rohkem valgust sisse ja seega muutub foto heledamaks. See on ideaalne maastiku- või öiste piltide tegemiseks. Kiire säriaeg lubab vähem valgust. See on ideaalne kiiresti liikuvate objektide pildistamiseks. Saate valida apertuuri väärtuse, mis määrab ereduse ja teravussügavuse. Toksake **F1.5** või **F2.4**.
-  : kohandage värvitooni.
-  : fookusrežiimi muutmine. Lohistage reguleerimisriba valikute  või  poole, et fookust manuaalselt reguleerida. Automaatfookuse režiimi kasutamiseks, toksake **MANUAL**.
-  : valige sobiv valgetasakaal, et piltide värvid oleksid elutruud. Teil on võimalik määrata värvi temperatuuri.
-  : muutke säriväärtust. See määrab, kui palju valgust kaamera andur saab. Kasutage halvemates valgustingimustes suuremat säriväärtust.



Kui katiku kiirus on määratud käsitsi, siis ei saa te muuta särituse väärtust. Särituse väärtus muutub ja kuvatakse vastavalt katiku seatud kiirusele.

Säriala ja fookusala eraldamine



Saate eraldada fookusala ja säriala.

Toksake eelvaate ekraanil ja hoidke sõrme all. Ekraanile ilmub AF/AE raam. Lohistage raam alale, kus te fookusala ja säriala eraldada soovite.



Kiirendusrežiim

Salvestage stseene, nagu näiteks mööduvad inimesed või autod, ning vaadake neid kiirendusega videotena.

- 1 Toksake võtterežiimide loendis **Liik. stoppk.**
- 2 Toksake  ning valige kaadrisagedus.
Kui valite kaadrisageduse seadistuseks **Automaatne**, kohandab seade kaadrisagedust automaatselt vastavalt stseeni muutumise kiirusele.
- 3 Toksake  salvestamise alustamiseks.
- 4 Toksake  salvestamise lõpetamiseks.
- 5 Toksake eelvaate ekraanil eelvaate pisipilti ning toksake video vaatamiseks **Esita liikuv stoppkaader**.

Kaameraseadete kohandamine









Praeguse võtterežiimi valikud

Kasutage eelvaate ekraanil alljärgnevat valikuid.



Saadaval olevad valikud võivad võtterežiimist sõltuvalt varieeruda.

- ✕ : välgu sisse- või väljalülitamine.
- ⏸ : valige viivitusaja pikkus, enne kui kaamera teeb automaatselt pildi.
- 3:4 : valige fotode kuvasuhe.
- ✨ : rakendage filtriefekt või iluefektid.
- 📷 : valige kaadrikiirus.
- 🖐️ : stabiliseerige video.
- 9:16 : valige videote kuvasuhe.
- 📄 : salvestage vahvaid videoid, millel on virtuaalne käsitsikiri või joonistused nägudel või kustahes mujal. Lisateavet vaadake jaotisest [AR-i kritseeldus](#).

-  : valige mõõtmisviis. See määrab, kuidas valgustugevust arvutatakse.  **Keskmesstav mõõtmine** puhul kasutatakse võtte keskosas olevat valgust, et võtte säri arvutada. [O] **Punktmõõtmine** puhul kasutatakse võtte kontsentreeritud keskosas olevat valgust, et võtte säri arvutada. [O] **Maatriksmõõtmine** puhul arvutatakse kogu kaadri keskväärtus.
-  : automaatfookuse režiimis fookusala muutmine.  **Mitu** fokuseerib mitmele piirkonnale kaadris. Fokuseeritud alased märgivad mitmed kolmnurgad.  **Keskel** fokuseerib kaadri keskpunkti.
-  : kui kasutate **Toit**, fookustage ringja raami sees olev objekt ja hägustage raamist väljapoole jääv osa pildist.
-  : **Toit** režiimis kohandage värvitooni.
-  : aktiveerige või deaktiveerige liikumise tuvastamise funktsioon, kui super-aegluubis videoid salvestate.
-  : muutke super-aegluubis videote salvestamise aega.

Kaamera seaded

Toksake eelvaate ekraanil . Osad suvandid ei pruugi valitud pildistamise režiimist sõltuvalt võimalikud olla.

Intelligentsed funktsioonid

- **Stseeni optimeerija**: määrake seade objektist või stseenist sõltuvalt automaatselt värve reguleerima ja optimeeritud efekti rakendama.
- **Võtte soovitus**: määrake seade soovitava foto jaoks parimat kompositsiooni, tuvastades teie objekti asendi ja nurga.
- **Skanni QR-koodi**: aktiveerige või deaktiveerige QR-koodi lugeja.

Pildid

- **Liigutustega fotod**: seadistage seade jäädvustama mõnesekundilist videoklippi enne, kui toksate . See võimaldab teil jäädvustada hetki, mis võinuks tabamata jääda. Video vaatamiseks toksake eelvaate pisipilti ning toksake **Kuva liigutustega foto**. Et jäädvustada videost mõnda osa liikumatu pildina, toksake esituse peatamiseks ekraanil ning seejärel toksake **Jäädvustamine**. See funktsioon on saadaval ainult **Foto** režiimis.
- **Hoidke katikunuppu, et**: valida toiming kaameranupu toksamise ja allhoidmise jaoks.

- **Valikute salvestamine:** valige fotode salvestamise viis.

Toksake lülitile **RAW koopiad (Pro)**, et määrata seade salvestama fotosid pakkimata RAW-failidena (DNG failivormingus) pro-režiimis. RAW-failid säilitavad kõik foto andmed parima kvaliteedi saamiseks, kuid nad võtavad rohkem mälumahtu.



RAW koopiad (Pro) funktsiooni kasutamisel salvestatakse iga foto kahes, DNG- ja JPG-vormis.

Videod

- **Tagumise video suurus:** valige tagakaameraga jäädvustatavate fotode resolutsioon. Suurema eraldusvõime kasutamine annab parema kvaliteediga video, kuid hõlvab rohkem mäluruumi.
- **Eesmise video suurus:** valige eesmise kaameraga jäädvustatavate videote resolutsioon. Suurema eraldusvõime kasutamine annab parema kvaliteediga video, kuid hõlvab rohkem mäluruumi.
- **Täpsemad salvestamise valikud:** määrake seade kasutama täpsemat salvestusvalikut. Kui aktiveerite **Ruumisäästlik video** funktsiooni, saate salvestada HEVC-vormingus videoklippe. Teie HEVC-videod salvestatakse seadme mälumahu hoidmiseks pakitud failidena.

Kui aktiveerite funktsiooni **HDR10+ video**, saate salvestada videoid, mille iga stseeni kontrastsus ja värv on optimeeritud.



- HEVC-videoid ei saa esitada teistes seadmetes ega netis jagada.
- Super-aegluubis ja aegluubis videoid ei saa HEVC-vormingus salvestada.
- HDR10+ video korralikuks esitamiseks peab seadmel olema HDR10+ tugi.

- **Video stabiliseer.:** aktiveerige värinakaitse, et vähendada või kõrvaldada video salvestamise ajal kaamera värinast tulenev hägus kujutis.



Kui **Automaatfookuse jälitamine** on aktiveeritud, ei saa seda funktsiooni kasutada.

Kasulikud funktsioonid

- **HDR (rikkalik toon):** tehke rikkalike värvidega fotosid ja talletage detailid isegi eredates ning tumedates kohtades.
- **Automaatfookuse jälitamine:** määrake seade valitud objekti jälitama ja sellele automaatselt fokuseerima. Kui valite eelvaate ekraanil objekti, mida jälgida, siis seade automaatselt teravustab objekti ka siis, kui objekt liigub või kui kaamera asend muutub.



- Funktsiooni aktiveerides ei saa te kasutada Video stabiliseerimise funktsiooni.
- Subjekti jälgimine võib järgnevatest tingimustest sõltuvalt ebaõnnestuda:
 - Objekt on liiga suur või liiga väike.
 - Subjekt liigub liiga palju.
 - Subjekt on tagant valgustatud või pildistate pimedas kohas.
 - Subjekti ja tausta värvid ja mustrid ühtivad.
 - Objektidel on horisontaalseid mustreid, näiteks ribikardinad.
 - Kaamera väriseb liigselt.
 - Video resolutsioon on kõrge.
 - Sisse ja välja suumides 2x optilise suumi kasutamine.

- **Pildid nagu eelvaates:** seadistage seade salvestama fotosid nii, nagu need eelvaate ekraanil ilmuvad, kui need salvestatakse eesmise kaameraga ilma neid ümber pöörmata.
- **Ruudustik:** kuvage pildiotsija juhised, mis abistavad kompositsiooni loomist objektide valimisel.
- **Asukohasildid:** lisab fotole GPS-i asukohasildi.



- GPS-signaal võib nõrgeneda piirkondades, kus signaali liikumine on takistatud, nagu ehitiste vahel ja madalates kohtades, või halva ilmaga.
- Teie asukoht võib olla näidatud Internetti üleslaaditud fotodel. Selle vältimiseks lülitage asukohasiltide seade välja.

- **Kaamerarežiimid:** vaadake saadaolevaid võtterežiime või redigeerige võtterežiimide loendit.
- **Salvestamismeetodid:** valige täiendav foto või video salvestamise pildistamismeetod.
- **Salvestamiskoht:** salvestuskoha valimine. See funktsioon ilmub mälukaardi sisestamisel. (Galaxy Note10+ 5G, Note10+)
- **Lähtesta seaded:** kaamera seadete lähtestamine.
- **Võtke meiega ühendust:** esitage küsimusi või vaadake korduma kippuvaid küsimusi.
- **Kaamera teave:** vaadake kaamera rakenduse versiooni ja õiguslast teavet.

Galerii

Sissejuhatus



Vaadake oma mobiilseadmes salvestatud pilte ja videoid. Lisaks saate pilte ja videoid albumi kaupa hallata või luua lugusid.

Piltide vaatamine

1 Käivitage rakendus **Galerii** ja toksake **Pildid**.

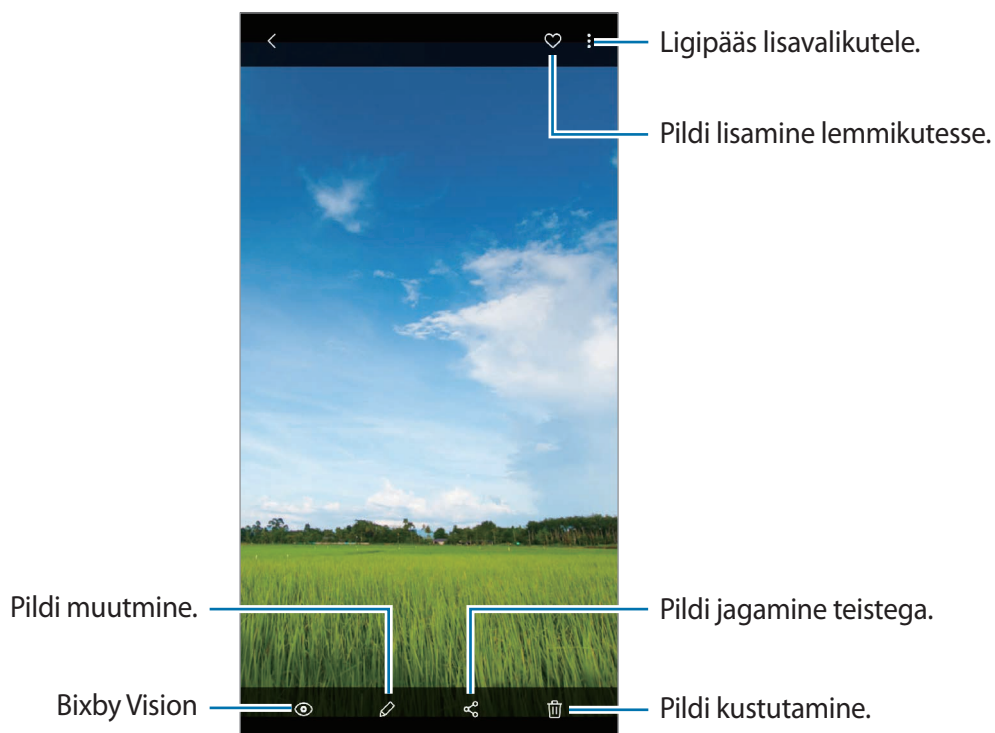
2 Valige pilt.



Saate luua filmi, GIF-animatsiooni või mitmest pildist kollaaži. Toksake loendis  või toksake  → **Loo GIF** või **Loo kollaaž** ja seejärel valige pildid.

Piltide otsing

Käivitage rakendus **Galerii** ja toksake **Q**, et näha pilte, mis on sorteeritud selliste kategooriate alusel nagu tüübid ja asukohad.

Otsisõnade abil piltide otsimiseks toksake otsinguväljale.

Videote kuvamine

- 1 Käivitage rakendus **Galerii** ja toksake **Pildid**.
- 2 Valige esitatav videofail.
- 3 Toksake video esitamiseks **Esita video**.

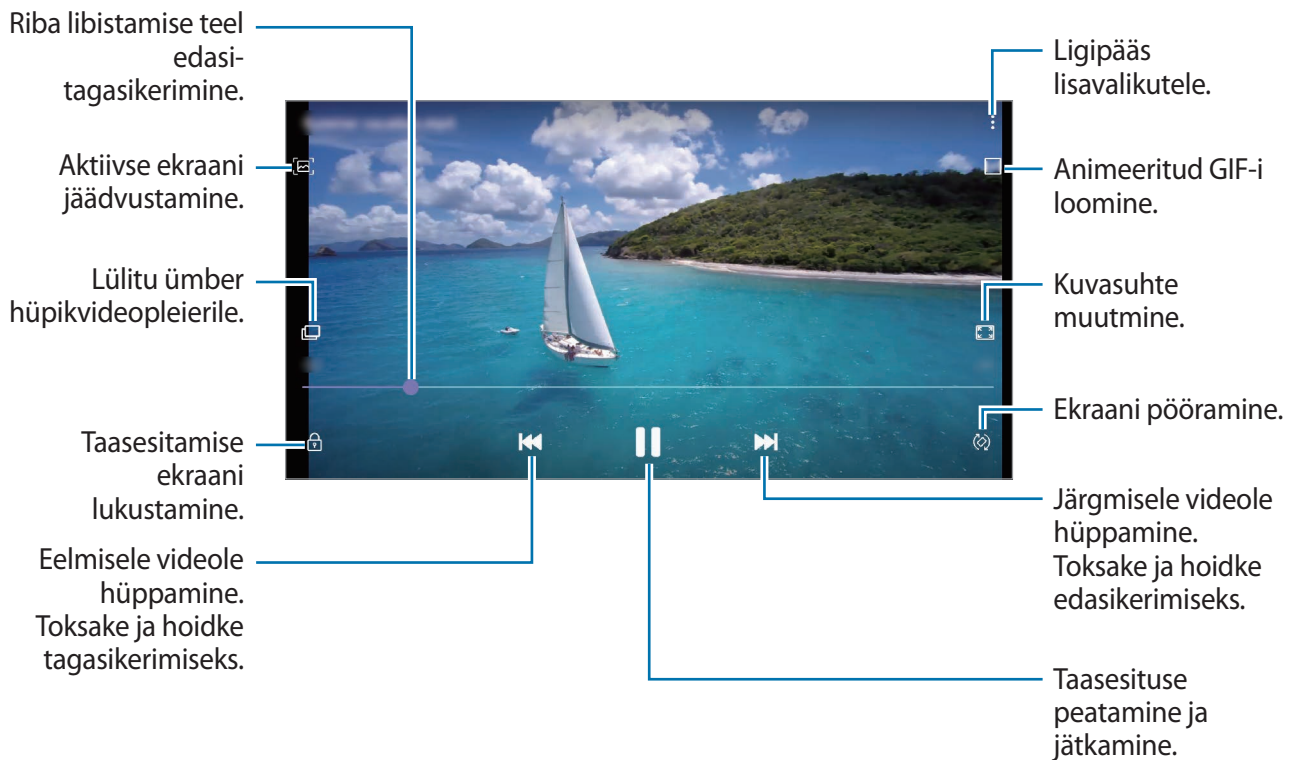

Heleduse reguleerimiseks libistage sõrme taasesitusekraani vasakut serva mööda üles või alla, helitugevuse reguleerimiseks paremat serva mööda üles või alla.

Tagasi- või edasikerimiseks libistage sõrme taasesitusekraanil vasakule või paremale.

Videovõimendi funktsiooni kasutamine

Täiustage oma videote pildikvaliteeti, et nautida selgemaid ja erksamaid värve. Käivitage rakendus **Seaded**, toksake **Täpsemad funktsioonid** ja toksake seejärel aktiveerimiseks lülilit **Video täiustaja**.



- Seda funktsiooni saab kasutada ainult mõnedes rakendustes.
- Funktsiooni kasutamine suurendab akukasutust.

Piltide ja videote üksikasjade vaatamine

Lohistage eelvaate ekraanil pildi või video vaatamise ajal ülespoole. Kuvatakse faili andmed. Ekraanil kuvatavatele andmetele toksates saate vaadata ka seotud sisu.

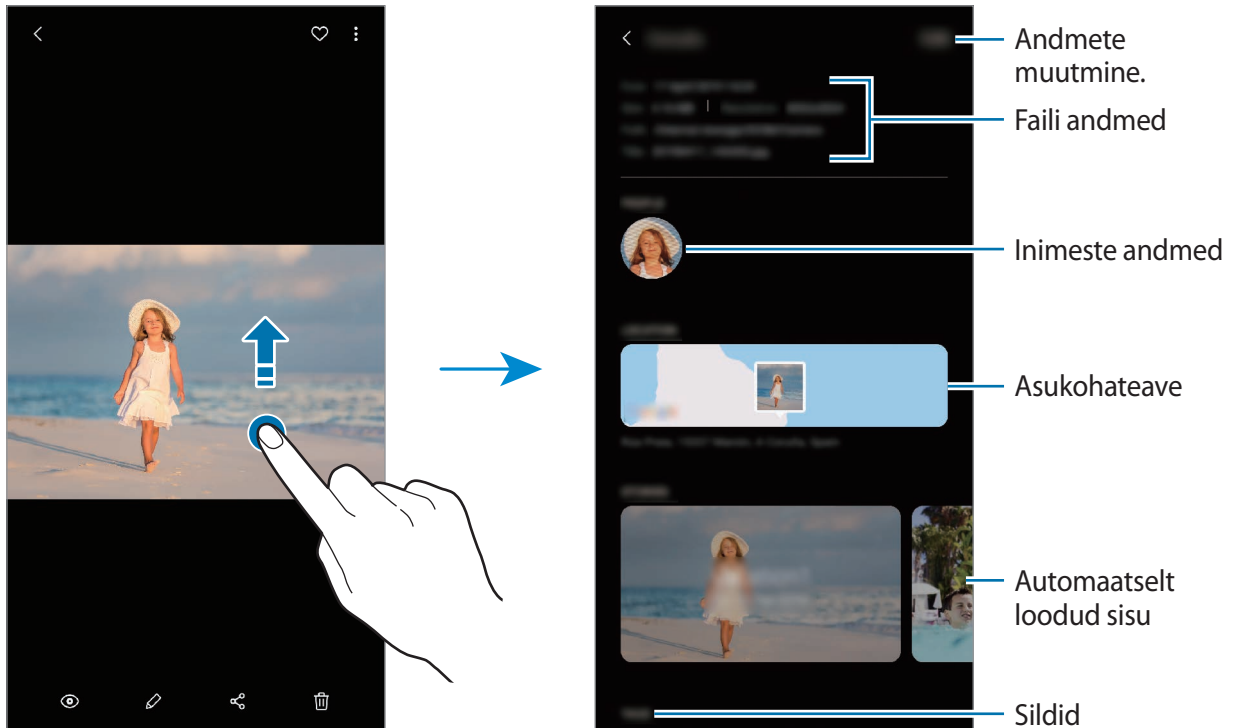

Fotode või videote vaatamine kategooriatena

Saate vaadata fotosid ja videoid kategooriatena.

Käivitage rakendus **Galerii**, toksake **Pildid** või **Albumid** ja seejärel lohistage kategooria valimiseks loendit alla.

- **Videod:** teie seadmes salvestatud videote vaatamine.
- **Lemmikud:** teie lemmikfotode ja -videote vaatamine.
- **Asukohad:** samas asukohas tehtud fotode ja videote vaatamine.
- **Soovitatud:** soovitatud sisu vaatamine.

Albumite kuvamine

Saate vaadata fotosid ja videoid, mis on sorteeritud kaustadesse või albumitesse.

Käivitage rakendus **Galerii**, toksake **Albumid** ja valige album.

Albumite peitmine

Albumeid saate ka peita.



Vaikimisi loodud albumeid, nagu näiteks **Kaamera** ja **Ekraanipildid**, ei saa peita.

- 1 Käivitage rakendus **Galerii** ja toksake **Albumid**.
- 2 Toksake  → **Peida või kuva albumid**.
- 3 Peitmiseks toksake albumi lülitil.

Lugude vaatamine

Kui teete või salvestate pilte või videoid, loeb teie seade nende kuupäeva ja asukoha silte, sorteerib pilte ja videoid ja loob siis lugusid. Lugude automaatseks loomiseks peate tegema või salvestama mitu pilti ja videot.

Käivitage rakendus **Galerii**, toksake **Lood** ja valige lugu.

Lugude loomine

Erinevate teemadega lugude loomine.

- 1 Käivitage rakendus **Galerii** ja toksake **Lood**.
- 2 Toksake  → **Loo lugu**.
- 3 Sisestage loole nimi ning toksake **Loo**.
- 4 Märgistage loosse hõlmatavad pildid või videod ja toksake **Valmis**.

Loosse piltide või videote lisamiseks valige lugu ja toksake  → **Lisa**.

Loost piltide või videote eemaldamiseks valige lugu, toksake  → **Muuda**, märgistage eemaldatavad pildid või videod ja toksake seejärel **Eemalda loost**.

Lugude kustutamine

- 1 Käivitage rakendus **Galerii** ja toksake **Lood**.
- 2 Toksake ja hoidke kustutatavat lugu ja toksake **Kustuta**.

Piltide ja videote sünkroonimine

Kui sünkroonite oma **Galerii** rakenduse Samsung Cloud teenusega, salvestatakse ka järgnevad fotod ja videod Samsung Cloudi. Samsung Cloudi salvestatud pilte ja videoid saate vaadata oma **Galerii** rakendusest ja teistest seadetest.

Käivitage rakendus **Galerii**, toksake  → **Seaded** ja toksake seejärel aktiveerimiseks lülitit **Sünkrooni teenusega Samsung Cloud**. **Galerii** rakendus ja Samsung Cloud sünkroniseeritakse.

Piltide või videote kustutamine

- 1 Käivitage rakendus **Galerii**.
- 2 Valige pilt või video, mida kustutada soovite.
Et kustutada mitut faili, toksake loendis kustutataval failil ja hoidke seda all ning märgistage rohkem kustutatavaid faile.
- 3 Toksake  või **Kustuta**.

Prügikastifunktsiooni kasutamine

Te saate hoida kustutatud pilte ja videoid prügikastis. Failid kustutatakse teatud aja möödudes.

Käivitage rakendus **Galerii**, toksake  → **Seaded** ja toksake seejärel lülitit **Prügikast**, et see aktiveerida.

Prügikastis olevate failide nägemiseks käivitage rakendus **Galerii** ja toksake  → **Prügikast**.

LR Emoji

Sissejuhatus

Looge Minu Emoji, mis näeb täpselt teie moodi välja, ja tehke pilte ning salvestage videoid, kasutades Minu Emojisid, meeleolu-Emojisid või kleebiseid.

Te saate kohandada Minu Emoji tunnuseid, näiteks näokuju või soengut, ja dekoreerida Minu Emojit erinevate lisanditega. Samuti saate end lõbusatel viisidel väljendada, kasutades Minu Emoji kleebiseid vestluse ajal.

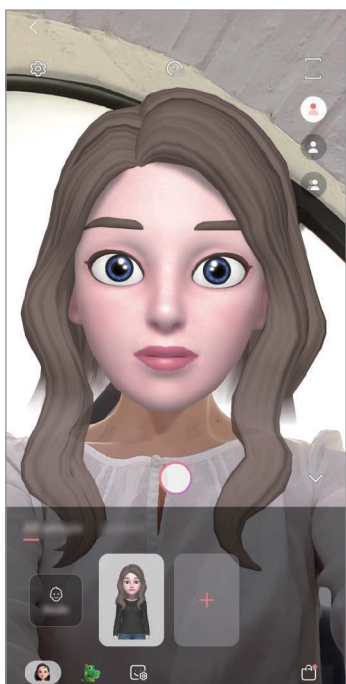

Minu Emojid

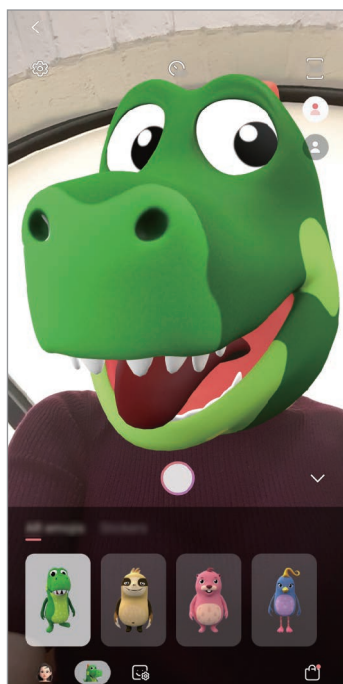

Meeleolu-Emojid

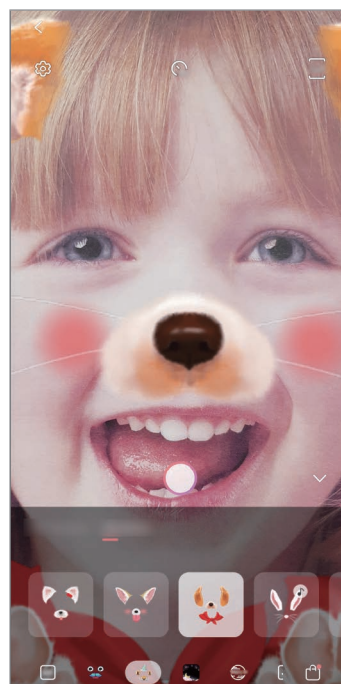

Kleebised

Minu Emoji loomine

Looge Minu Emoji, mis näeb teie moodi välja. Mitmesuguste näoilmetega Minu Emoji kleebised luuakse automaatselt.

- 1 Käivitage rakendus **Kaamera** ja toksake **LR Emoji** → **Loo Minu Emoji**.
- 2 Joondage enda nägi ekraanil ja toksake pildi jäävustamiseks .
- 3 Valige Minu Emoji sugu ja vanusevahemik ja toksake **Järgmine**.
- 4 Dekoreerige Minu Emoji ja toksake **Järgmine**.
- 5 Toksake **Valmis**.

Minu Emoji ja Minu Emoji kleebised on nüüd loodud. Saate Minu Emoji kleebiseid vaadata Minu Emoji studios. Lisateavet vaadake jaotisest [Minu Emoji kleebised](#).

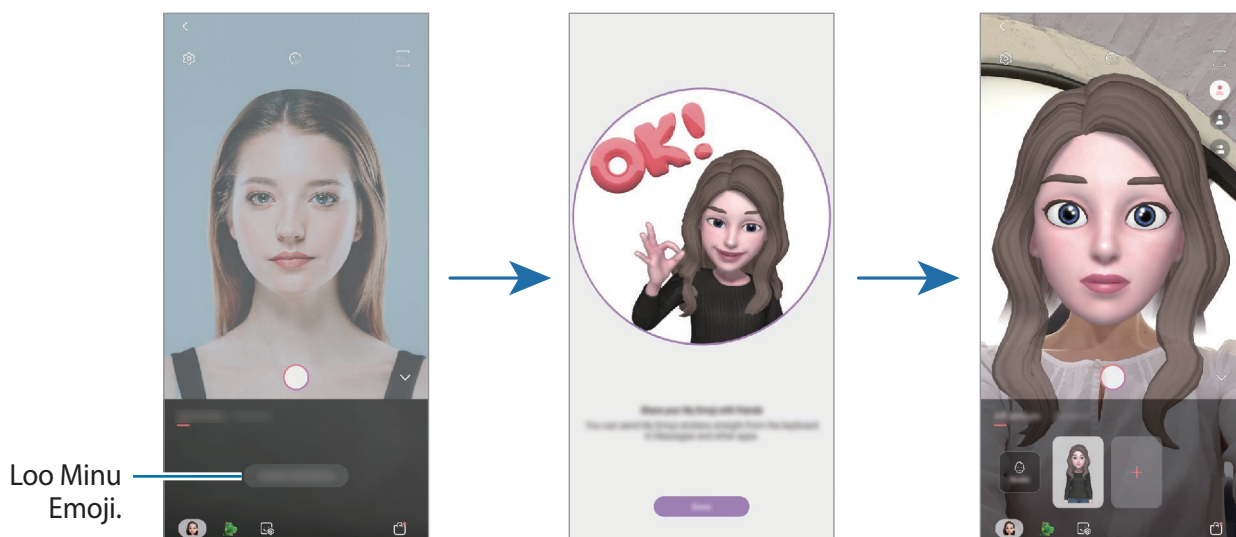

LR Emoji funktsiooni saate kasutada nii eesmise kui tagakaamera. Tagakaamera kasutamisel lülitub see automaatselt eesmisele kaamerale. Kaamerate vahetamiseks libistage eelvaate ekraanil üles või alla.

Minu Emoji kustutamine

Käivitage rakendus **Kaamera** ja toksake **LR Emoji**. Toksake ja hoidke kustutatavat Minu Emojit ja toksake . Minu Emoji ja Minu Emoji kleebised kustutatakse.

Minu Emoji kohandamine

Muutke või kaunistage Minu Emojit Minu Emoji studios. Samuti saate luua oma Minu Emoji kleebiseid.



Saadaval olevad valikud võivad sõltuvalt regioonist või teenusepakkujast erineda.

Minu Emoji studio

Käivitage rakendus **Kaamera** ja toksake **LR Emoji** → **Studio**. Näete Minu Emoji stuudiot.

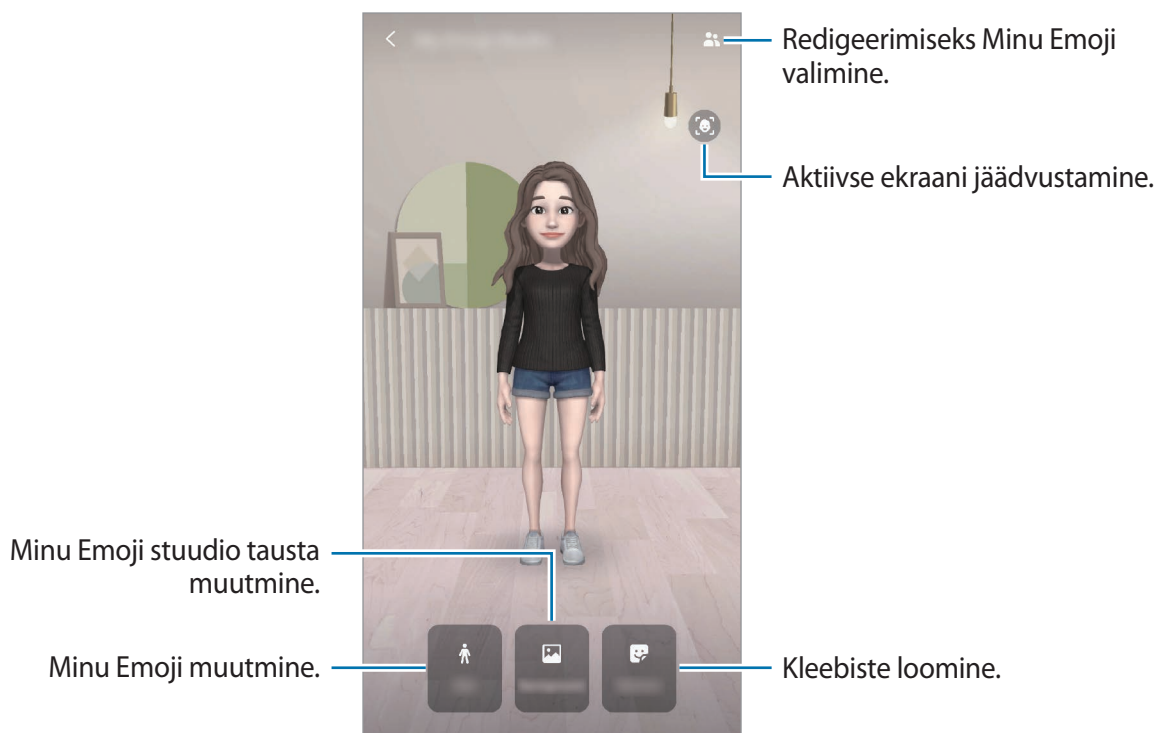

Minu Emoji kleebised

Looge Minu Emoji ilmete ja tegevustega omaenda kleebiseid. Minu Emoji kleebiseid saate kasutada sõnumeid saates või sotsiaalvõrgustikes.

Minu Emoji kleebiste vaatamine

Toksake Minu Emoji studios **Kleebised**. Seejärel saate Minu Emoji kleebiseid vaadata.

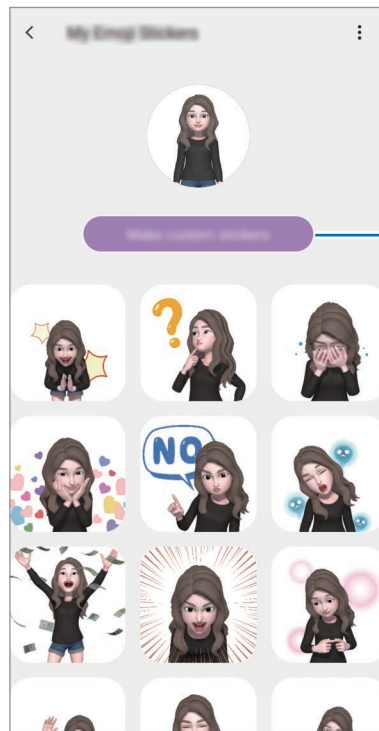

Oma kleebiste loomine.

Oma kleebiste loomine

- 1 Toksake Minu Emoji studios **Kleebised** → Tee kohand. kleeb.-d.
- 2 Muutke kleebiseid, kuidas ise soovite.
 - 🗨️ : lisage kleebiseid.
 - 🖼️ : valige kleebise taust.
 - 😊 : valige ilme.
 - 🚶 : valige tegevus.
 - T : sisestage tekst.
 - 🎨 : kirjutage või joonistage kleebistele.
- 3 Toksake **Salvesta**.

Minu Emoji kleebiste kasutamine vestlustes

Minu Emoji kleebiseid saate kasutada sõnumivestlustes ja sotsiaalvõrgustikes. Alljärgnevad tegevused on näited Minu Emoji kleebiste kasutamisest rakenduses **Sõnumid**.

- 1 Sõnumi koostamise ajal rakenduses **Sõnumid** toksake Samsung klaviatuuril 🗨️.
- 2 Toksake Minu Emoji ikooni.
- 3 Valige üks Minu Emoji kleebistest.
Minu Emoji kleebis lisatakse vestlusesse.

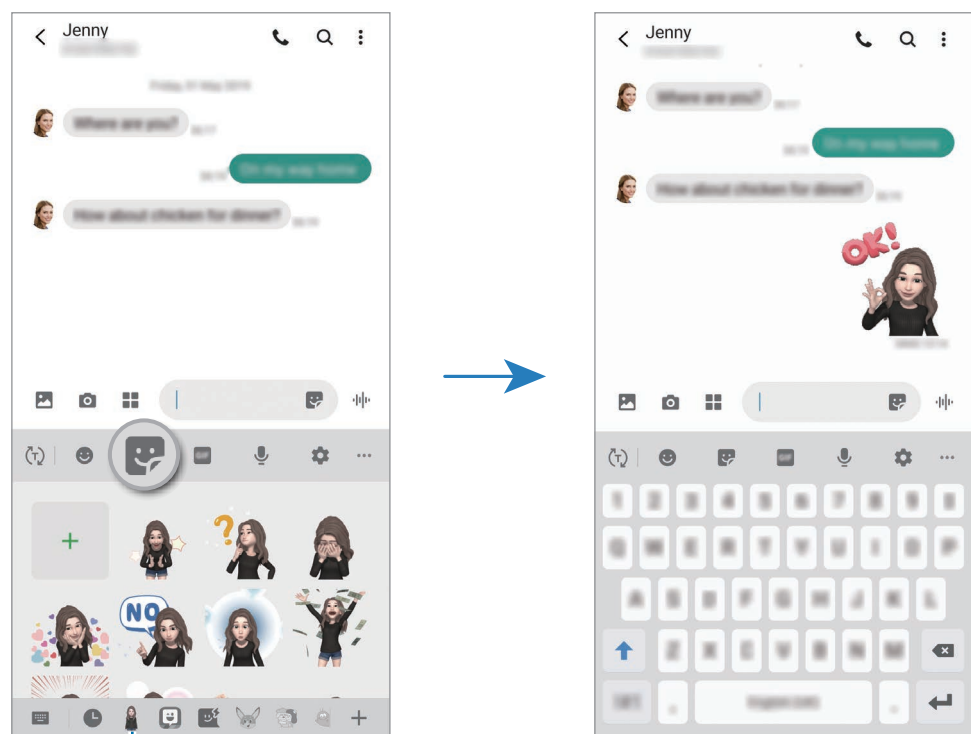

Minu Emoji ikoon

Minu Emoji kleebiste kustutamine

Toksake Samsungi klaviatuuril 🗨️ ja toksake ⚙️ klaviatuuri allosas. Valige kustutatavad Minu Emoji kleebised ja toksake **Kustuta**.

Minu Emoji kasutamine piltidel või videotel

Looge Minu Emojiga lõbusaid pilte või videoid, kasutades erinevaid võtterežiime.



Mask

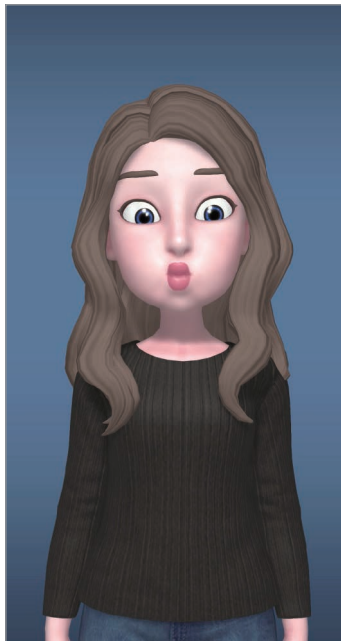

Üldine



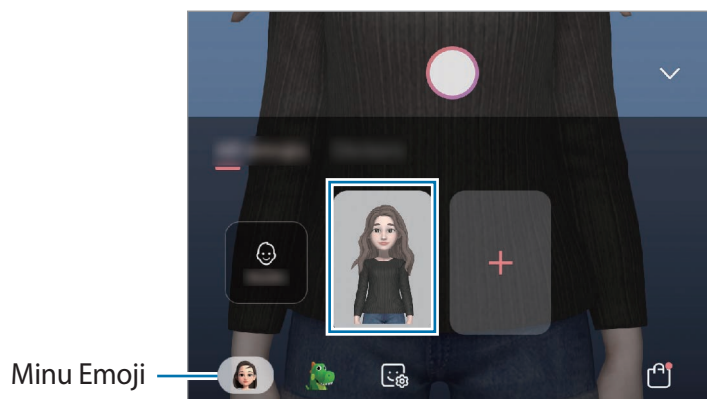

Miniliikumine

- 1 Käivitage rakendus **Kaamera** ja toksake **LR Emoji**.
- 2 Valige Minu Emoji, mida soovite kasutada.



3 Valige režiim, mida soovite kasutada.

-  (**Mask**): Minu Emoji nägu kuvatakse teie näo peale, nii et tundub, nagu kannaksite maski.
-  (**Tavaline**): Minu Emoji imiteerib teie näoilmeid.
-  (**Miniliikumine**): Minu Emoji imiteerib teie kehaliigutusi.

4 Foto tegemiseks toksake , video salvestamiseks libistage eelvaate ekraanil vasakule ja toksake .

Jäädvustatud fotosid ja videoid saate vaadata ja jagada **Galerii**.

Fotode või videote jäädvustamine meeleolu-Emojide või kleebistega

Meeleolu-Emojiid imiteerivad teie näoilmeid. Samuti saate rakendada kleebiste efekte, mis teie nägu jäljendavad.

1 Käivitage rakendus **Kaamera** ja toksake **LR Emoji**.

2 Valige meeleolu-Emoji või toksake **Kleebised** ja valige kleebis, mida kasutada soovite.

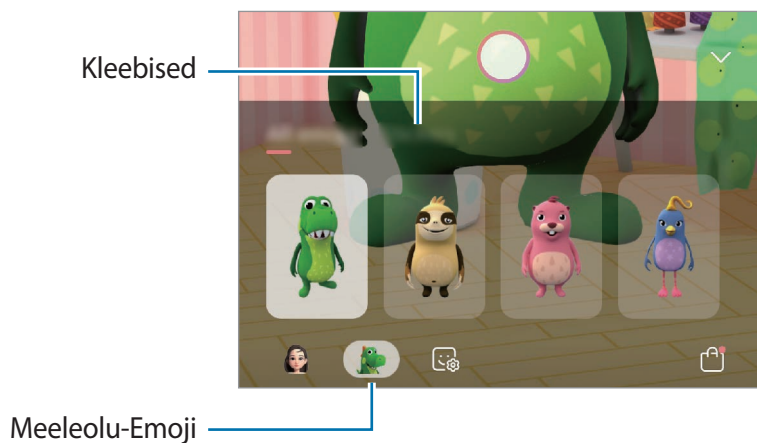

3 Foto tegemiseks toksake , video salvestamiseks libistage eelvaate ekraanil vasakule ja toksake .

Jäädvustatud fotosid ja videoid saate vaadata ja jagada **Galerii**.

AR-i kritseldus

Salvestage vahvaid videoid, millel on virtuaalne käsitsikiri või joonistused nägudel või kustahes mujal. Kui kaamera tuvastab näo või ruumi, liiguvad sirgeldused näo liikudes sellega kaasa ja ruumis olevad sirgeldused jäävad paigale, isegi kui kaamera liigub.

1 Käivitage rakendus **Kaamera** ja toksake pildistusrežiimide loendis **Video**.

2 Toksake  ja valige soovitud režiim.

Kui kaamera tuvastab objekti, ilmub ekraanile tuvastusala.

- **Nägu:** sirgeldage näole.
- **Kõikjal:** sirgeldage ükskõik kuhu mujale.

3 Kirjutage või joonistage tuvastusalale.

Kui toksate  ja alustate seejärel sirgeldamist, saate oma sirgeldamist salvestada.

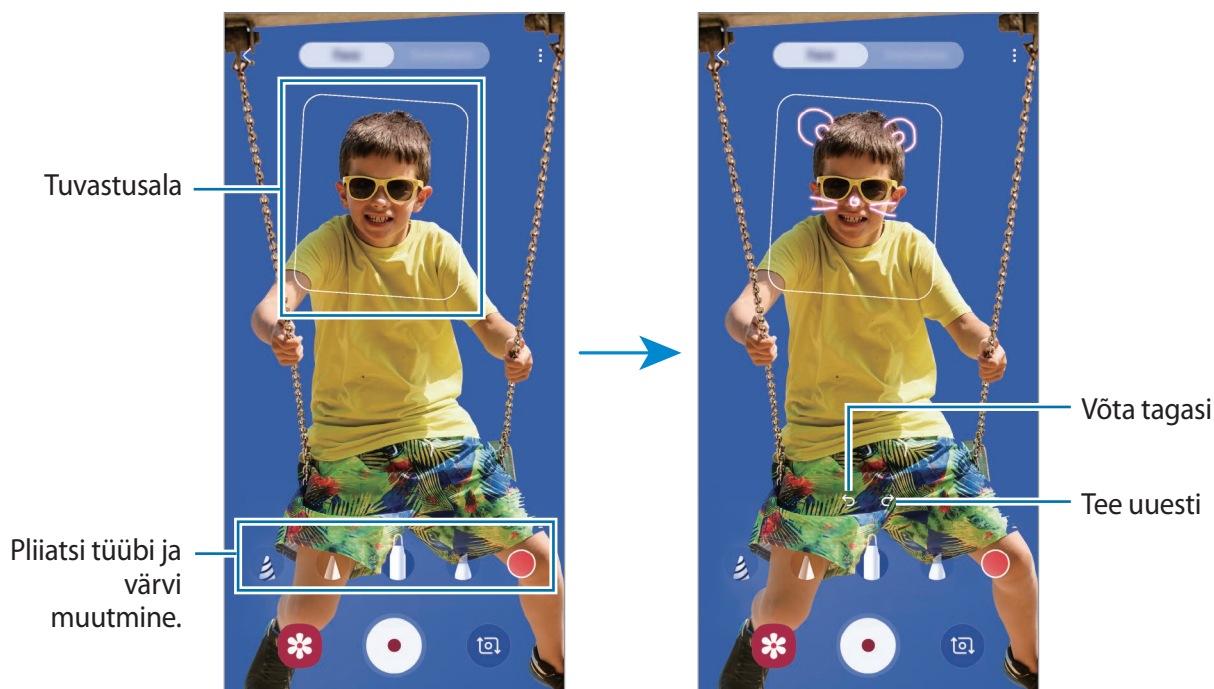

4 Toksake video salvestamiseks .

5 Toksake video jäädvustamise peatamiseks .

Saate videot vaadata ja jagada **Galerii** alt.

Always On Display

Te saate väljalülitatud ekraanil vaadata teavet, nagu kell või kalender, ning kontrollida muusika esitust.

Saate ka vaadata uute sõnumite ja vastamata kõnede teavitusi.



Sõltuvalt valgustingimustest võib Always On Display kuva heledus automaatselt muutuda.

Always On Display kuvamise viisi seadistamine

Saate valida, kuidas Always On Display kuvatakse. Always On Display saab seadistada püsivaks või kuvamiseks välja lülitatud ekraanil toksates. Samuti saate valida Always On Display kuvamise aja.

Käivitage rakendus **Seaded**, toksake **Lukustusekraan** → **Always On Display** ja seejärel valige soovitud režiim.

- **Toksamine, et kuvada:** Always On Display kuvatakse 10 sekundiks, kui ekraanile toksate.
- **Kuva alati:** Always On Display kuvatakse pidevalt.
- **Ajakava järgi kuvamine:** Always On Display kuvatakse teie poolt määratud ajal. Toksake **Määrake ajakava**, et algus- ja lõppaeg määrata.

Always On Display kuval teavituste avamine

Kui saate teavitusi sõnumite, vastamata kõnede või rakenduste kohta, ilmuvad teavituste ikoonid Always On Display kuvale. Teavituse vaatamiseks toksake kaks korda teavituse ikoonil.

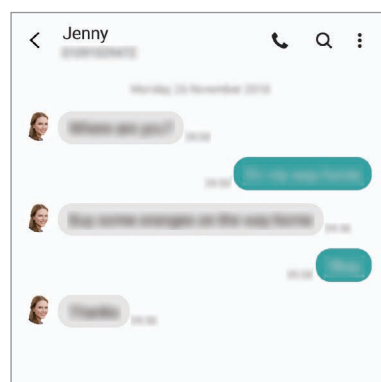
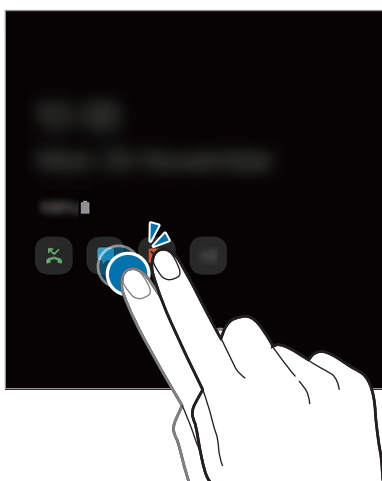

Kui ekraan on lukus, peate selle avama, et teavitusi vaadata.

Always On Display funktsiooniga muusika taasesituse reguleerimine

- 1 Käivitage rakendus **Seaded**, toksake **Lukustusekraan** → **FaceWidgets** ja seejärel toksake lülitit **Muusika**, et see aktiveerida.
- 2 Always On Display funktsiooni abil muusika taasesituse reguleerimiseks toksake kellal kaks korda.
- 3 Libistage kellal vasakule või paremale, et muusika kontrollerit liigutada.
- 4 Taasesituse reguleerimiseks toksake ikoonidel.

Pildi kuvamine Always On Display kuval

- 1 Käivitage rakendus **Seaded** → **Lukustusekraan** → **Kella stiil** → **Always On Display**.
- 2 Lohistage tüüpide loendit vasakule ja valige pildiga tüüp.
- 3 Toksake **+** ja valige pilt.
Animeeritud GIF-i sisestamiseks toksake **GIF** ja valige fail.
- 4 Toksake **Valmis**.

Funktsiooni Always On Display deaktiveerimine

Käivitage rakendus **Seaded**, toksake **Lukustusekraan** ning toksake seejärel selle deaktiveerimiseks **Always On Display** lülitit.

Servaekraan

Sissejuhatus

Erinevate servapaneelidega pääsete kiirelt ligi oma lemmikutele rakendustele ja funktsioonidele.

Servapaneelide kasutamine



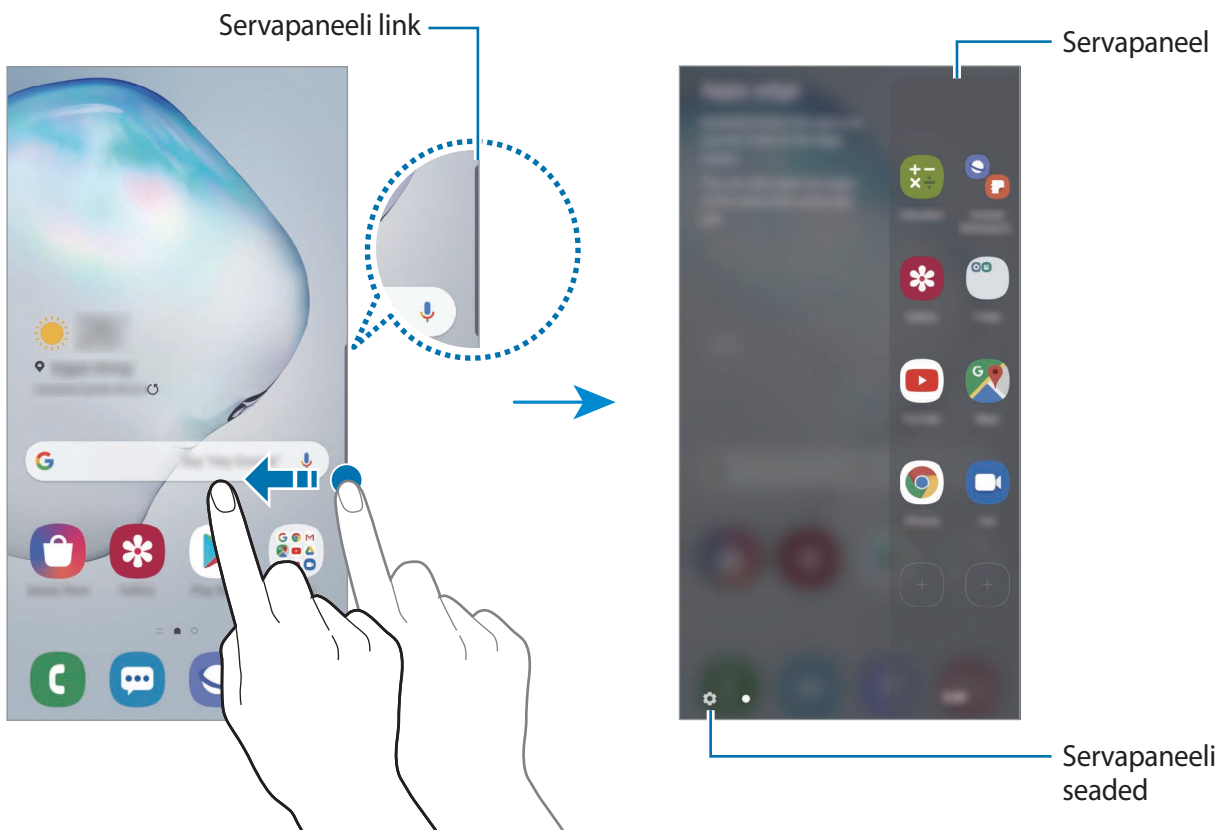

Lohistage servapaneeli link ekraani keskele.

Kui servapaneeli pide pole nähtaval, käivitage rakendus **Seaded**, toksake **Ekraan** → **Servaekraan** ja toksake aktiveerimiseks lülitit **Servapaneelid**.



Servapaneelide muutmine

Valige servaekraanil kuvatavaid paneele või muutke neid.

- 1 Lohistage servapaneeli link ekraani keskele.
- 2 Toksake , et servapaneeli seadete ekraani avada.
- 3 Märgistage kuvatavad servapaneelid.
 - Paneeli redigeerimiseks toksake **Redigeeri**.
 - Täiendavete paneelide allalaadimiseks toksake  → **Galaxy Store**.
 - Paneelide ümberkorraldamiseks toksake  → **Järjesta ümber** ja lohistage   teise asukohta.

Servapaneeli lingi seadistamine

Saate valida lingi asukohta, suurust, läbipaistvust ja värinaseadeid.



Lohistage servapaneeli link ekraani keskele. Seejärel toksake  →  → **Servapaneeli sang**.

Rakenduste serv

Sagedasti kasutatud rakenduste kiirkäivitus.

- 1 Lohistage servapaneeli link ekraani keskele.
- 2 Valige Rakenduste serva paneelil rakendus, millega seda käivitada.

Rakenduste servapaneeli muutmine

- Rakenduse lisamiseks toksake paneelil  ja toksake rakenduste nimekirjas rakendusele.
- Paneelil kausta loomiseks toksake paneelil , toksake rakenduste nimekirjas oleval rakendusel ja hoidke seda all ning lohistage see teise rakenduse kohale rakenduste servapaneelil.
- Rakenduse kustutamiseks toksake paneelil rakendusele ja lohistage see paneeli ülaosas asuvale valikule **Eemalda**.
- Rakenduste järjekorra muutmiseks toksake rakendusel ja hoidke seda all ning lohistage see teise kohta.



Rakenduste serva saate muuta ka, kui toksate valikul **Muuda**.

Rakendusepaaride lisamine

Lisage kaks sageli kasutatavat rakendust (näiteks videoesitaja ja sõnumisaatja rakendus) rakenduste serva paneelile, et neid jaotatud ekraani vaatel üheainsa toksamisega käivitada. Jaotatud ekraani vaate kohta rohkema info saamiseks vaadake jaotist [Jaotatud ekraani vaade](#).

- 1 Lohistage servapaneeli link ekraani keskele.
- 2 Rakenduste serva paneelil toksake  → **Loo rakenduste paar**.
- 3 Valige loendist kaks rakendust.
Jaotatud ekraani vaate avamisel kuvatakse esimene rakendus ekraani ülaosas ja teine alaosas.
- 4 Toksake **Valmis**.

Edge lighting

Saate seadistada seadme ekraani servi valgustama, et kuvada teavituste saamisel hüplikaken, näiteks uute sõnumite puhul.

Rakenduse kasutamise ajal kuvatava hüplikakna puhul lohistage akent allapoole, et sisu kiirelt vaadata ja kasutada saadaval toiminguid.

Teavituste servade valgustusena haldamine

- 1 Käivitage rakendus **Seaded**, toksake **Ekraan** → **Servaekraan** → **Edge lighting** ning seejärel toksake aktiveerimiseks lülilit.
- 2 Toksake **Teavituste haldamine** ning toksake rakenduste kõrval olevaid lüliteid, et saada teavitusi serva valgustusena.



Teavituse tüübist olenevalt ei pruugi kõik teavitused ekraani serva valgustusena kuvatud olla.

Teavituste vaatamine hüpikakna kaudu

Kui saate serva valgusega teavituse, saate hüpikakent avades kiirelt selle sisu vaadata ja võimalikke toiminguid teostada. Näiteks saate vastuvõetud sõnumit lugeda video vaatamise või mängu mängimise ajal ning sellele vastata ilma ekraani vahetamata.

Kui saate serva valgusega teavituse mingi rakenduse kasutamise ajal, lohistage teavitust allapoole.

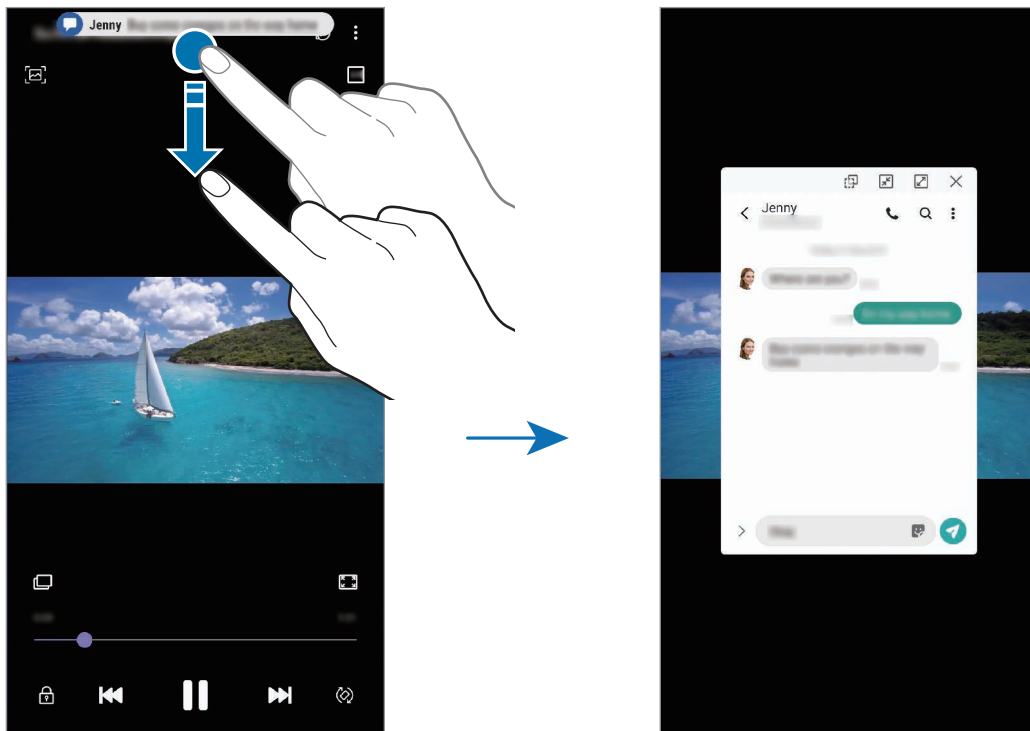

See funktsioon on saadaval vaid mitmikakna ja serva valgustuse toeta rakendustes. Toetatud rakenduste vaatamiseks käivitage rakendus **Seaded**, toksake **Ekraan** → **Servaekraan** → **Edge lighting** → **Teavituste haldamine**.

Mitmikaken

Sissejuhatus

Mitmikaken võimaldab teil jaotatud kraani vaates samaaegselt kasutada kaht rakendust. Samuti saate hüplikakna vaates samaaegselt kasutada mitut rakendust.



Teatud rakendused ei pruugi seda funktsiooni toetada.

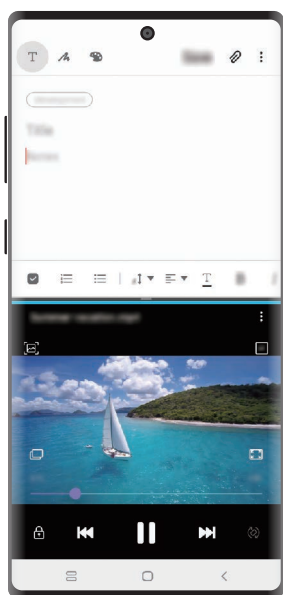

Jaotatud ekraani vaade

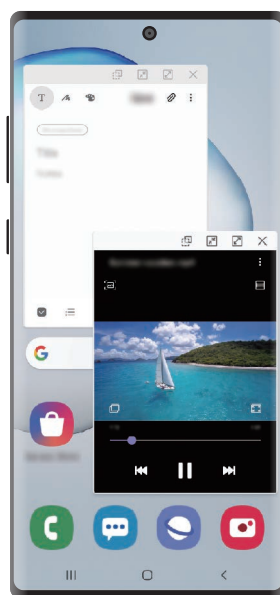

Hüplikakna vaade

Jaotatud ekraani vaade

- 1 Hiljuti kasutatud rakenduste loendi avamiseks toksake viimaste rakenduste nuppu.
- 2 Libistage vasakule või paremale, toksake rakenduse ikoonil ja toksake **Poolitatud ekraani vaates avamine**.
Valitud rakendus käivitatakse ülemises aknas.
- 3 Alumises aknas libistage vasakule või paremale et valida käivitamiseks mõni muu rakendus.
Et käivitada rakendusi, mida hiljuti kasutatud rakenduste loendis ei leidu, toksake avakuva nuppu või Tagasi nuppu ja valige sealt rakendus.

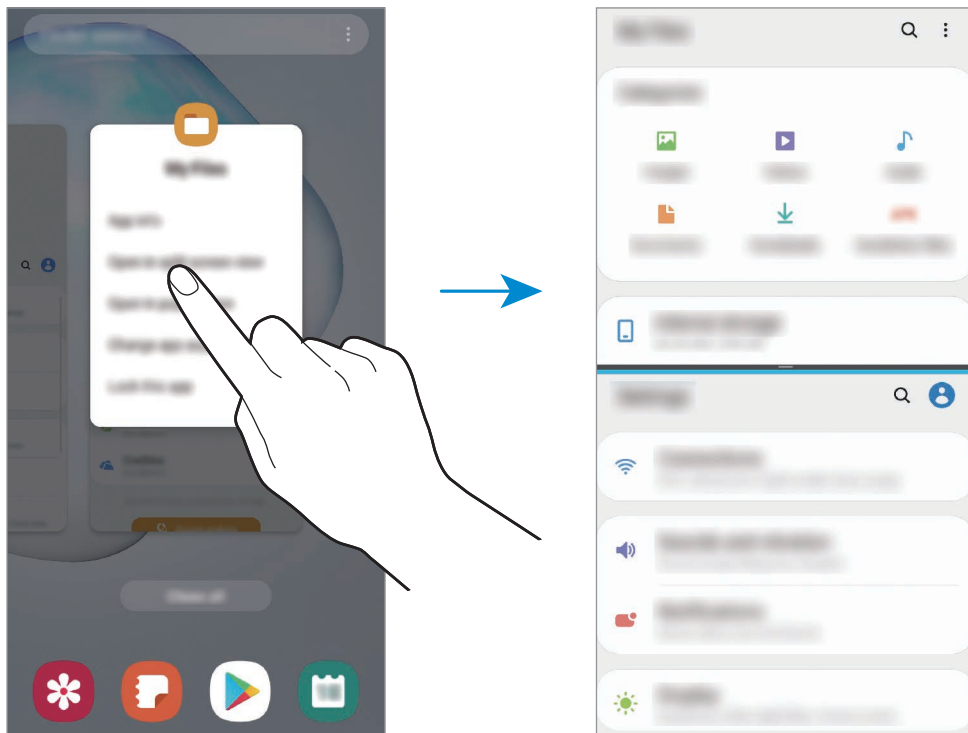

Akna suuruse reguleerimine

Lohistage akende suuruse muutmiseks rakenduste akende vahelist riba üles või alla.
Kui lohistate rakenduste akende vahelise riba ekraani üla- või alaserva, maksimeeritakse aken.

Hüplikakna vaade

- 1 Hiljuti kasutatud rakenduste loendi avamiseks toksake viimaste rakenduste nuppu.
- 2 Libistage vasakule või paremale, toksake rakenduse ikoonil ja toksake **Ava hüplikvaates**. Rakenduse ekraan kuvatakse hüplikakna vaates.

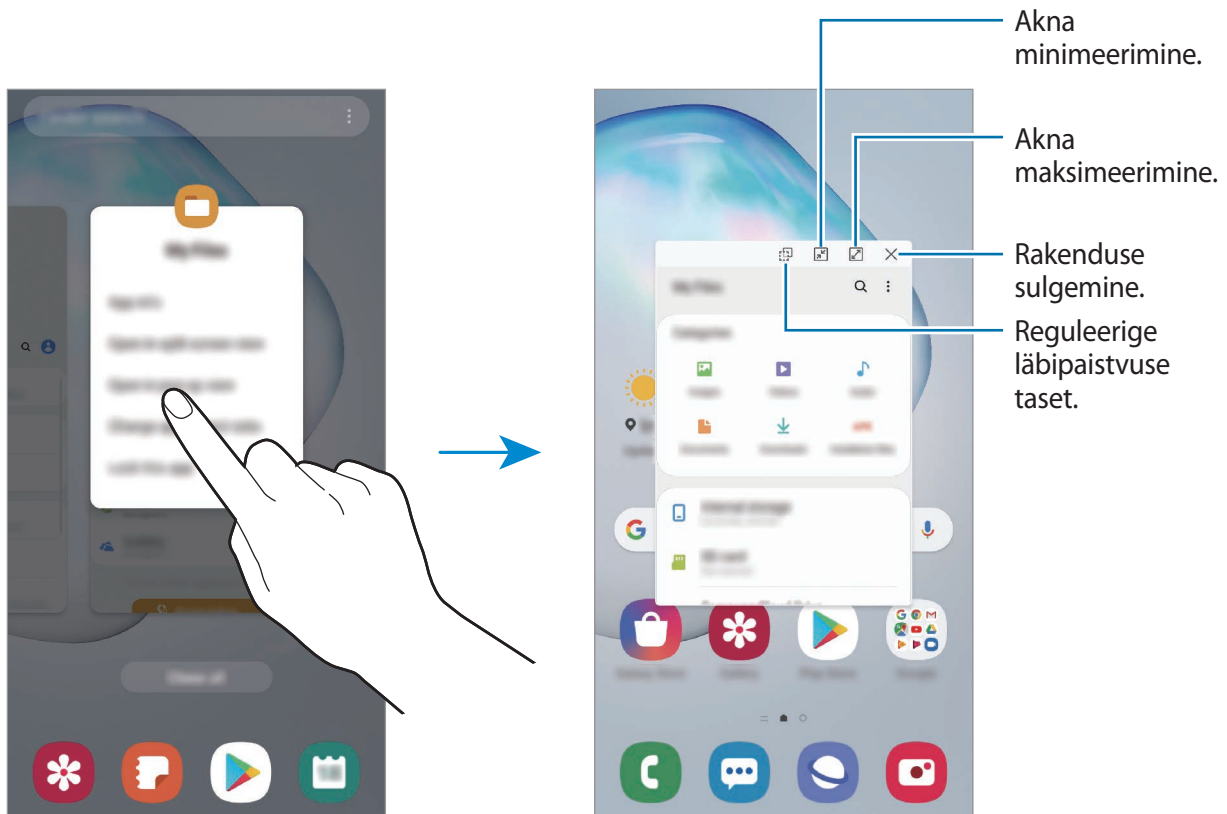

Hüplikakende liigutamine

Hüplikakna teisaldamiseks toksake akna tööriistaribal ja lohistage see uude asukohta.

Samsung Health

Sissejuhatus

Samsung Health aitab teil tervislikke eluviise järgida ja oma heaolu eest hoolitseda. Seadke treeningueesmärke, kontrollige oma edusamme ja jälgige oma üldist heaolu ja seisundit. Saate ka oma sammulugeja andmeid teiste rakenduse Samsung Health kasutajate ja oma sõpradega võrrelda ning tervisenippe vaadata.

Rakenduse Samsung Health kasutamine

Käivitage rakendus **Samsung Health**. Seadme esmakordsel või andmete lähtestamise järgsel käivitamisel järgige ekraani juhiseid oma seadme seadistamiseks.



Mõni funktsioon ei pruugi sõltuvalt regioonist saada val olla.

Samsung Health avakuvale üksuste lisamiseks toksake  → **Halda üksusi** ja seejärel valige üksused.

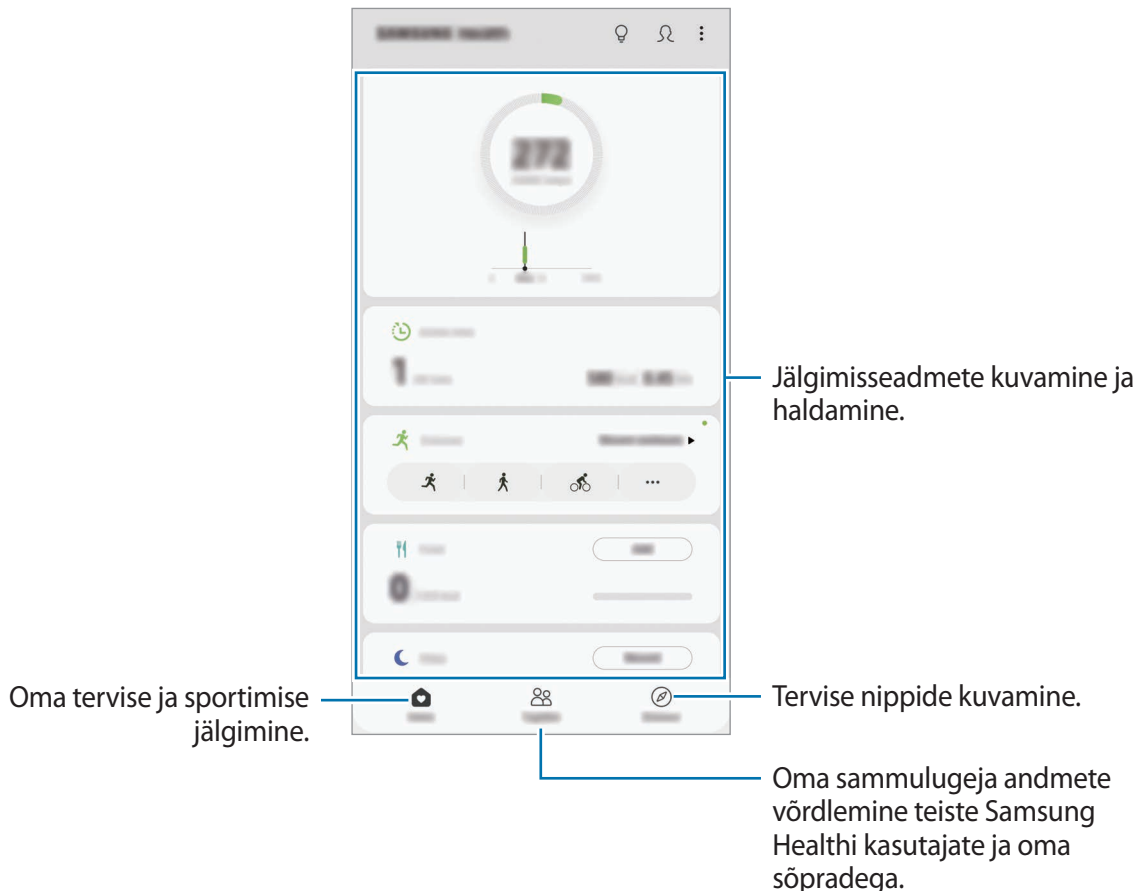

Koos

Funktsioon Koos laseb teil seada sammulugemise eesmärgi ja oma sõpradega võistelda. Saate sõpru koos kõndima kutsuda, seada sammulugemise sihte, võtta osa väljakutsetest ja vaadata oma kohta pingereas.

Toksake rakenduse Samsung Health avalehel **Koos**.

Sammud

Seade loendab teie tehtud samme ja mõõdab läbitud vahemaad.

Toksake rakenduse Samsung Health avakuval sammuloenduril.

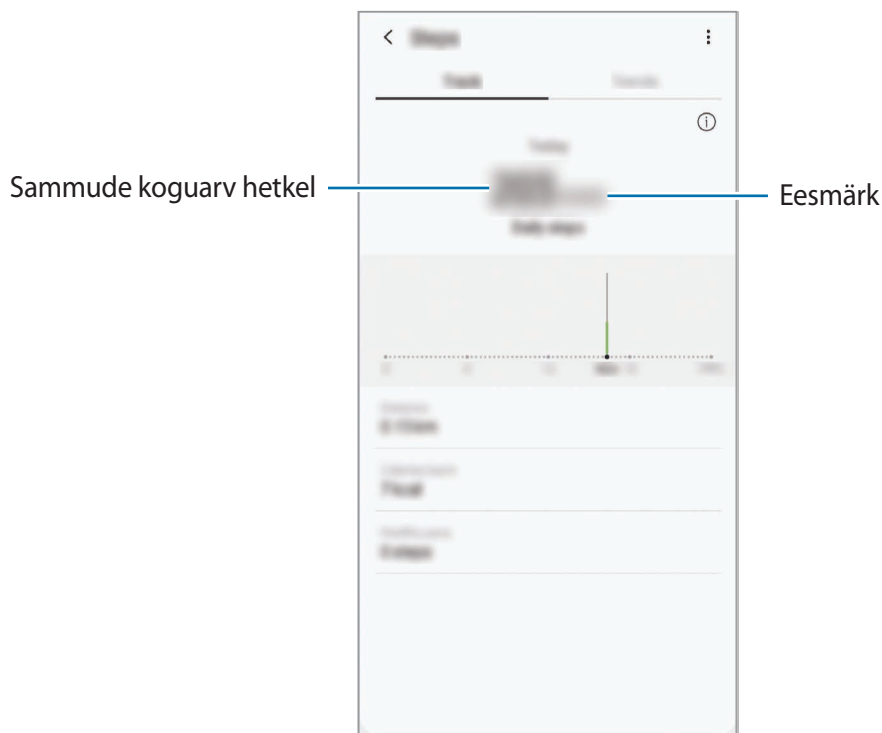

- Sammulugeja sammude lugemisel ja tulemuse kuvamisel võib olla lühike viivitus. Samuti võib tekkida väike viivitus, enne kui hüppikaken näitab, et teie eesmärk on saavutatud.
- Kui kasutate sammuloendurit auto- või rongisõidu ajal, võib vibratsioon mõjutada teie sammude arvu.
- Saate oma hetkesamme teavituste paneelil kontrollida. Teavituste väljalülitamiseks toksake Samsung Healthi avalehel **Seaded** → **Teavitused** ja seejärel toksake deaktiveerimiseks lüliti **Samme praegu** valiku **Pooleli** alt.

Lisateave

- Rakenduse Samsung Health funktsioonid on ette nähtud kasutamiseks ainult sportimise ja tervisega seotud eesmärkidel ning ei ole mõeldud haiguste või muude seisundite diagnoosimiseks, raviks, leevendamiseks ega ennetamiseks.
- Teenuse Samsung Health jaoks saada olevad funktsioonid ja lisatavad rakendused võivad riigiti erineda erinevate kohalike seaduste ja eeskirjade tõttu. Enne kasutamiseks peaksite kontrollima, millised funktsioonid ja rakendused on saadaval teie regioonis.
- Samsung Healthi rakendusi ja teenust võidakse muuta või see lõpetada ilma eelneva etteteatamiseta.
- Andmekogumise eesmärk on pakkuda teile soovitud teenust, sh lisateavet, mis suurendab teie rahulolu, sünkroonida andmeid, andmeid analüüsida ning koostada statistikat, et arendada ja pakkuda paremaid teenuseid. (Kuid kui logite oma Samsungi kontosse sisse rakendusest Samsung Health, võidakse andmete varundamise eesmärgil andmed serverisse salvestada.) Isikuandmeid võib säilitada kuni selliste eesmärkide lõpetamiseni. Te saate kustutada rakendusega Samsung Health salvestatud isikliku teabe, kui kasutate isikuandmete kustutamise valikut seadete menüüs. Kui olete andmeid suhtlusvõrkudes jaganud või mäluseadmetesse edastanud, peate need eraldi kustutama.
- Võite jagada ja/või sünkroonida oma andmeid teiste Samsungi teenustega või kolmandate osapoolte sobivate teenustega, mille olete valinud, ning ka mistahes ühendatud seadmetega. Sellised täiendavad teenused või kolmandate osapoolte seadmed saavad rakenduses Samsung Health olevale teabele ligi pääseda ainult teie selgesõnalise nõusoleku korral.
- Teie võtate kogu vastutuse suhtlusvõrgustikes jagatud või teistele edastatud andmete ebasobiva kasutamise eest. Olge isiklike andmete jagamisel ettevaatlik.
- Kui kasutate juhtmevaba ühendust, nagu Bluetooth, võivad teiste seadmete tekitatud elektroonilised häired seadet mõjutada. Vältige seadme kasutamist teiste raadiolaineid edastavate seadmete läheduses.
- Palun lugege rakenduse Samsung Health kasutustingimusi ja privaatsuspoliitikat enne selle kasutamist hoolikalt.

Samsung Members

Samsung Members pakub klientidele tugiteenuseid, näiteks seadme probleemide diagnostika, ja võimaldab kasutajatel esitada küsimusi ning veaaruandeid. Lisaks saate teistega jagada teavet Galaxy kasutajate kogukonnas või vaadata uusimaid Galaxy uudiseid ja nõuandeid. **Samsung Members** saab aidata lahendada teil mistahes probleeme, millega võite seadet kasutades kokku puutuda.



Tagasiside esitamiseks või kommentaaride jätmiseks peate oma Samsungi kontosse sisse logima. Lisateavet vaadake jaotisest [Samsungi konto](#).

Samsung Notes

Sissejuhatus

Looge märkmeid, sisestades teksti klaviatuurilt või kirjutades või joonistades ekraanile käsitsi. Lisaks saate oma märkmetesse sisestada pilte või helisalvestisi.

Märkmete loomine

- 1 Käivitage rakendus **Samsung Notes** ja toksake .
- 2 Valige ekraani ülaosas olevalt tööriistaribalt sisestusmeetod ja koostage märge.

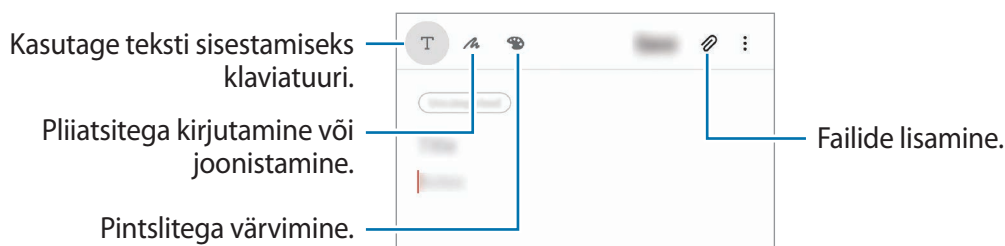

- 3 Kui te olete märkme tegemise lõpetanud, toksake **Salvesta**.

Märkmete tegemine käsikirjas

Toksake märkmete tegemise ekraanil , et pliiatsiga S Pen kirjutada või joonistada.

Saate oma käsitsikirja lihtsamini sisestada, kui suurendate ekraani, libistades sellel kahte sõrme laiali.

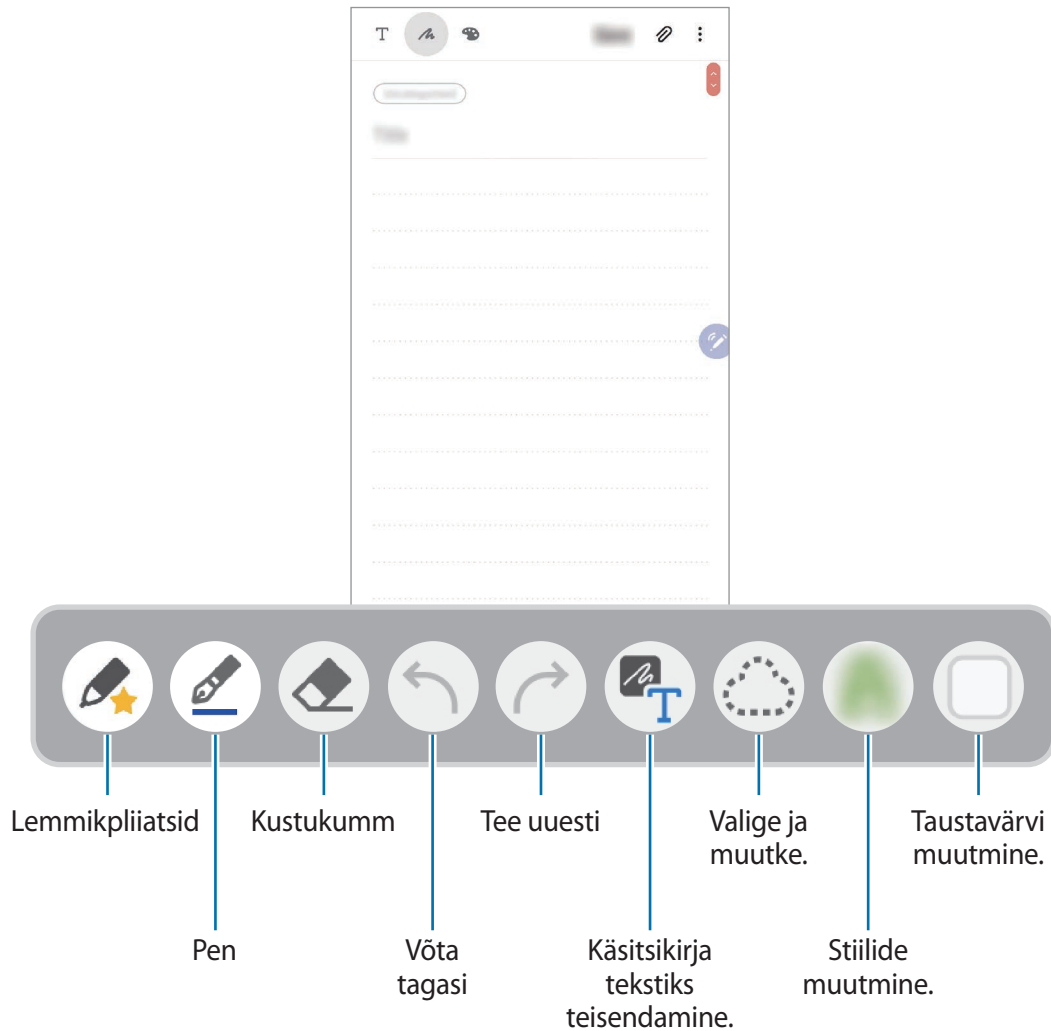

Oma lemmikpliiatsite muutmine

Lisage oma lemmikute hulka erinevaid pliiatsistiile, siis saate neid kiiremini valida ja kasutada.

Toksake märkme loomise ekraanil ✎★.

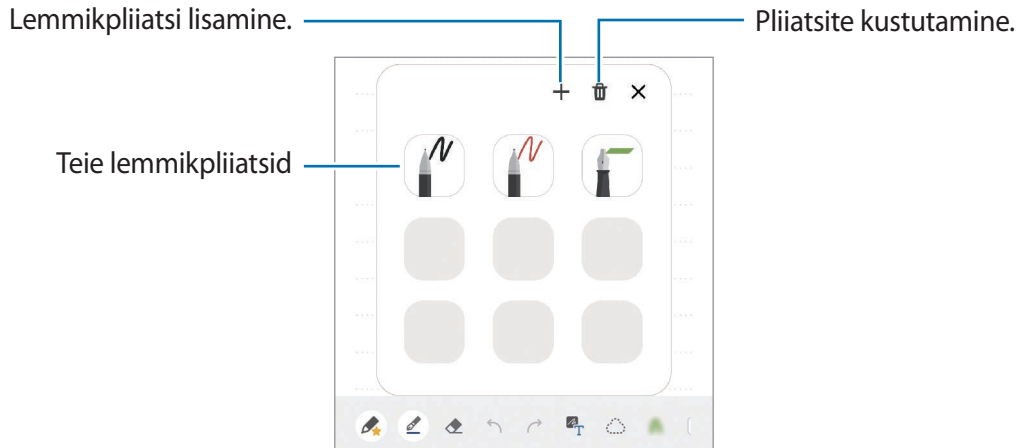

Pliiatsiseadete muutmine

Ekraanile kirjutamise või joonistamise ajal pliiatsi tüübi, joone jämeduse või pliiatsi värvi muutmiseks toksake ✎.

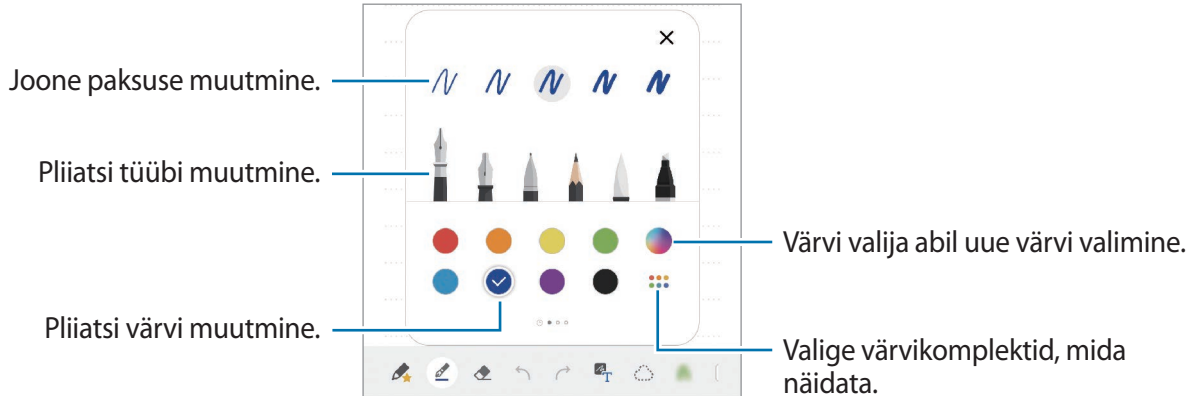

Kustuti kasutamine

Kui soovite märkmest käsitsi kirjutatut kustutada, toksake ✎ ja valige ala, mida kustutada soovite. Võite valida kustutatava ala ka nii, et vajutate S Pen nuppu ja hoiate seda all.

Kustuti tüübi muutmiseks toksake veel korra ✎ peal.

- **Kustuta joone järgi:** kustutage valitud joon.

- **Kustuta ala järgi:** kustutage üksnes valitud ala. Kustuti mõõtmeid saate reguleerida, lohistades mõõtmete reguleerimisriba.
- **Kustuta kõik:** kustutage kogu märgi.





Isegi väikse kustutiga ei pruugi soovitud ala täpne kustutamine võimalik olla.

Lihtsa kirjutusala kasutamine

Kasutage lihtsat kirjutusala, et käsitsi kirjutatud teksti lihtsamini sisestada.

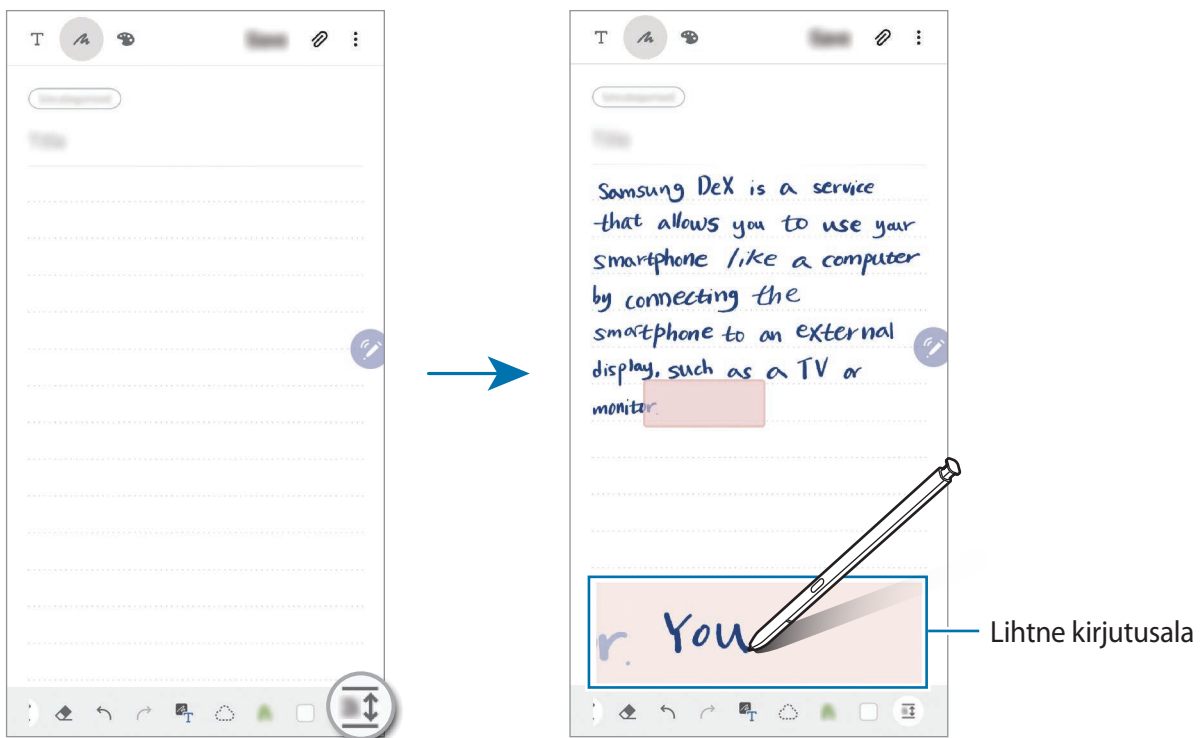

Lihtsalt kirjutusalale kirjutades või joonistades kohandatakse teie poolt käsitsi kirjutatud automaatselt ja see sisestatakse tekstisisestusvälja joonte vahele.

- 1 Toksake Samsung Notesi põhikuval  →  → **Lisandprogrammid** ja toksake lülitit **Lihtne märkmik**, et seda aktiveerida.
- 2 Libistage märkmete tegemise ekraanil ekraani allosas tööriistaribal vasakule ja toksake . Tekstisisestusvälja suurendatakse ja see ilmub lihtsa kirjutusalana.



Käsitsi kirjutatud märkmete redigeerimine

Käsitsi kirjutatud märkmete redigeerimisel kasutatakse mitmesuguseid redigeerimissuvandeid, näiteks lõikamine, teisaldamine, suuruse muutmine või teisendamine.



1 Kui märkmel on käsitsi kirjutatud tekst, toksake .
Valiku kuju muutmiseks, toksake ja toksake veelkord .

2 Toksake sisestust või tõmmake selle ümber joon, et seda valida.

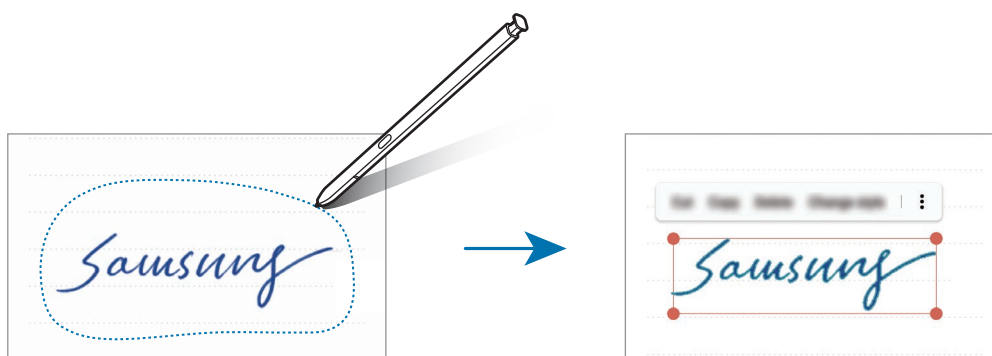
- Sisestuse teisaldamiseks valige sisestus ja lohistage see uude asukohta.
- Valiku suuruse muutmiseks toksake sisendile ja logistage kuvatava raami nurka.





3 Redigeerige sisendit, kasutades olemasolevaid võimalusi.

- **Lõika:** sisestuse väljalõikamine. Teise kohta kleepimiseks toksake ja hoidke asukohta ja toksake seejärel **Kleebi**.
- **Kopeeri:** sisestuse kopeerimine. Teise kohta kleepimiseks toksake ja hoidke asukohta ja toksake seejärel **Kleebi**.
- **Kustuta:** sisestuse kustutamine.
- **Stiili muutmine:** muutke stiile. Valige värv või joone paksus ja toksake **Valmis**.
-  → **Ekstr. tekst:** eraldage valitud alalt teksti. Märkmele teksti kleepimiseks või kopeerimiseks toksake **Kleebi** või **Kopeeri**.
-  → **Ette:** sisendi ette saatmine.
-  → **Taustale:** sisendi taha saatmine.

Stiilide muutmine

Saate muuta oma käekirja ja joonistamise stiili.

- 1 Pärast ekraanile kirjutamist või joonistamist toksake kaks korda .
- 2 Valige soovitud värv ja joone paksus.
- 3 Osutage pliiatsiga S Pen selle koha suunas, kus soovite stiili kasutada.
Ilmub ikoon .
- 4 Toksake kohale, kus soovite stiili muuta.

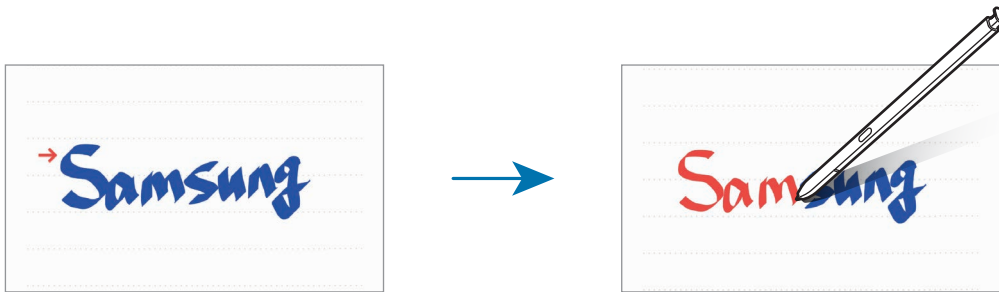

Käsitsi kirjutatu teisendamine tekstiks

Toksake pärast ekraanile kirjutamist sellele oma sõrmega. Kogu käesoleval leheküljel oleva käsitsikirja valimiseks toksake . Valikud ilmuvad eelvaate aknasse. Käsitsikirja tekstiga asendamiseks toksake **Teisenda**.

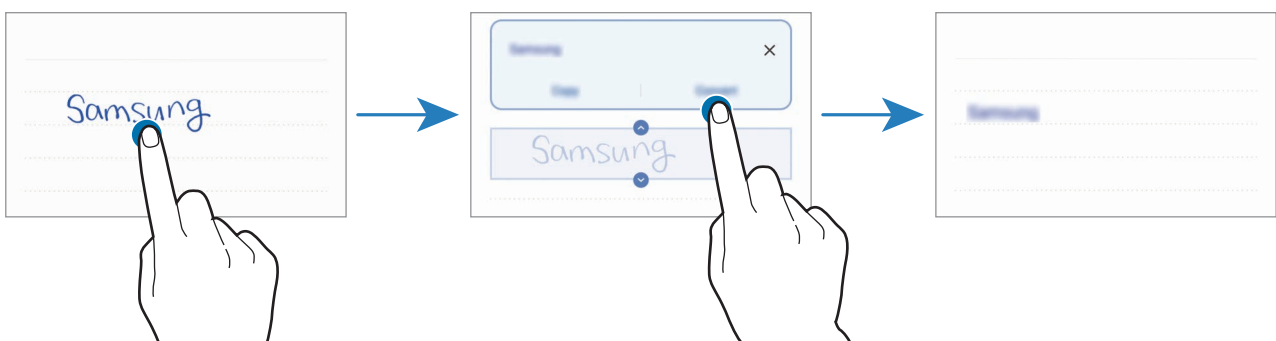

Pintslitega värvimine

Toksake märkmete tegemise ekraanil 🎨, et erinevate pintslitega maalida.

Kui olete lõpetanud, toksake **Valmis**, et oma maali märkmesse sisestada.

Saate postitada oma maali rakendusse PENUP, et seda teistega jagada.

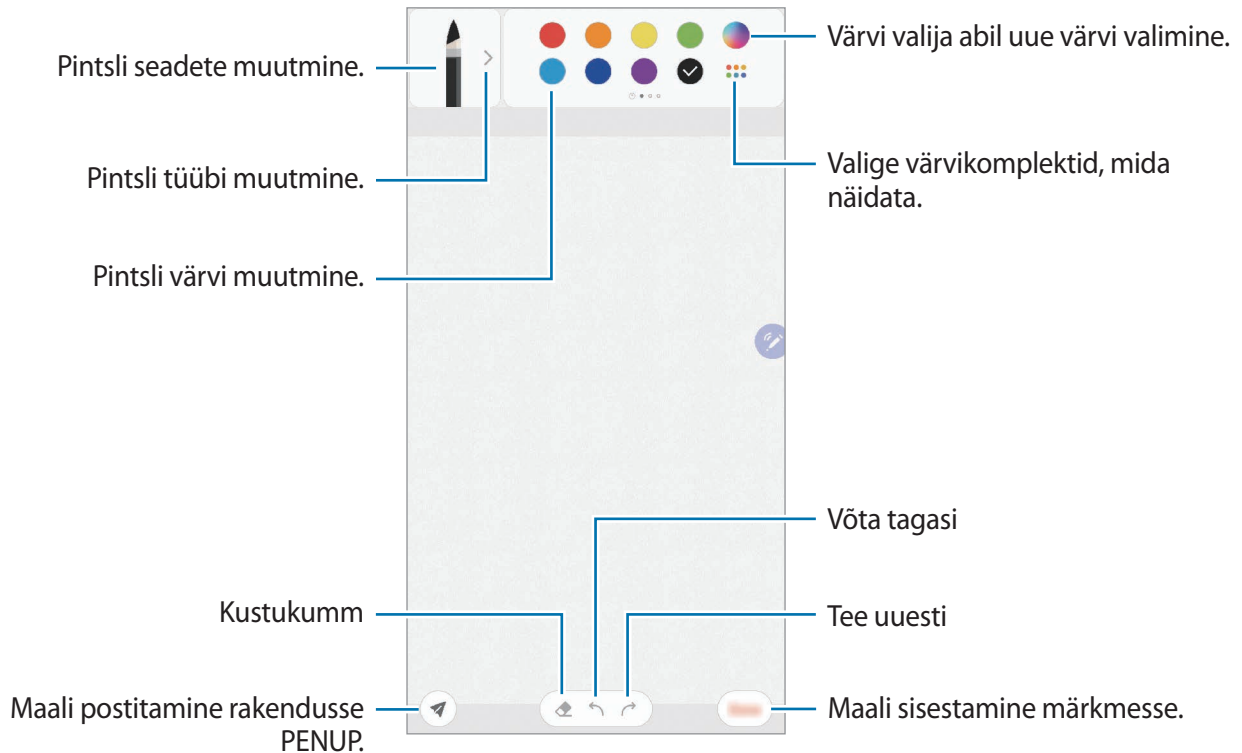

Märkme kinnitamine avalehele

Kinnitage märge avalehele, et seda kiirelt vaadata ja muuta.

- 1 Käivitage rakendus **Samsung Notes**.
- 2 Valige märge ja toksake ☰ → **Kinnita avaekraanile**.
Märge lisatakse avalehele.

Märkme meeldetuletusena salvestamine

Te võite märkme meeldetuletusena salvestada, et seda märget hiljem vaadata.

- 1 Käivitage rakendus **Samsung Notes**.
- 2 Valige märge ja toksake ☰ → **Saada rakendusse Reminder**.
Märge salvestatakse meeldetuletusena.

Märkmete kustutamine

- 1 Käivitage rakendus **Samsung Notes**.
- 2 Toksake ja hoidke all märget, mida soovite kustutada.
Mitme märkme kustutamiseks märgistage rohkem märkmeid kustutamiseks.
- 3 Toksake **Kustuta**.

PENUP

Sissejuhatus

PENUP on sotsiaalvõrgustiku teenus, kus jagatakse S Pen pliiatsiga joonistatud kunstiteoseid. Postitage oma kunstiteoseid, vaadake teiste teoseid ja hankige kasulikke joonistamise näpunäiteid.

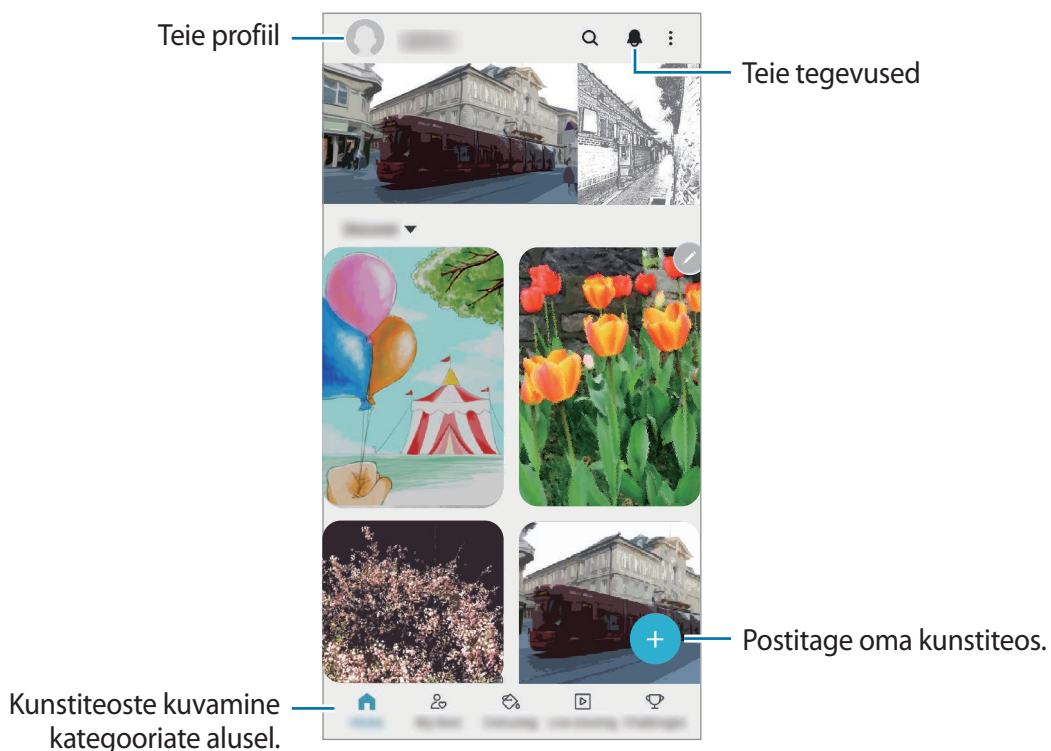

Saate rakendusse PENUP logida sisse oma Samsungi kontoga või teiste SNS kontodega.

Oma teoste postitamine

1 Käivitage rakendus **PENUP** ja toksake .

2 Valige suvand.

- Toksake **Mustandid**, lõpetage oma teos ja toksake **Valmis**.
- Toksake **Galeriist**, valige postitamiseks teos ja seejärel toksake **Valmis**.
- Toksake **Fotojoonistus**, valige kas pildistamise valik või valige foto, joonistage sellele ja toksake seejärel **Valmis**.
- Toksake **Joonistus**, joonistage teos ja toksake **Valmis**.

3 Toksake **Salvesta ja postita**.

Kui soovite oma teosel filtrit kasutada, toksake **Filtri valimine**, valige soovitud filter ja toksake seejärel **Järgmine**.



Kui valite **Galeriist**, siis seda valikut ei kuvata.

4 Sisestage pealkiri, kirjeldus ja räsिमärk (#).

5 Toksake **Postita**.

Teistest rakendustest kunstiteoste postitamine

Et postitada oma kunstiteos **Galerii** või mõnest teisest joonistusrakendusest, valige rakendusest teos ja toksake  → **PENUP**.

Värvimispildid

Looge oma kunstiteoseid, kasutades erinevaid värve.

1 Käivitage rakendus **PENUP** ja toksake **Värvimine**.

2 Valige pilt.

3 Toksake **Hakka värvima**.

4 Kui olete lõpetanud, toksake **Valmis**.

Reaalajas joonistus

Joonistage kaasa, kui vaatate animeeritud joonistamise videot, mis õpetab pildi tegemise protsessi. Ilusa pildi joonistamine on lihtne.

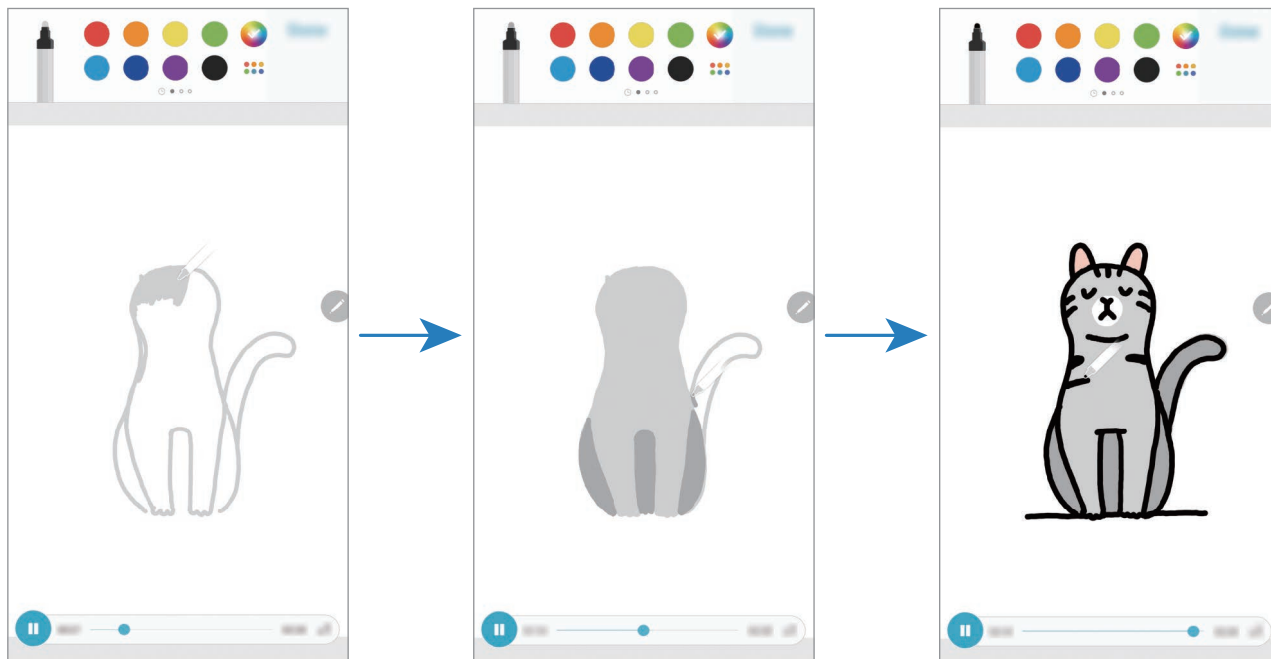

- 1 Käivitage rakendus **PENUP** ja toksake **Reaalajas joonistus**.
- 2 Valige pilt.
- 3 Toksake **Õpi joonistama**.
- 4 Pildile joonistamiseks toksake **⏸** ja peatage taasesitus. Taasesituse kiirust saab muuta, toksates **x1**.
- 5 Kui olete lõpetanud, toksake **👁**.
Algne pilt peidetakse ja te näete pilti, mille ise joonistasite.

Foto joonistamine

Joonistage pilte oma fotodele ja säilitage neid oma kunstiteostena. Valige **Galerii** rakendusest foto ja joonistage fotole. Pärast joonistamise lõpetamist näete pilti, mille joonistasite, kui peidate foto.

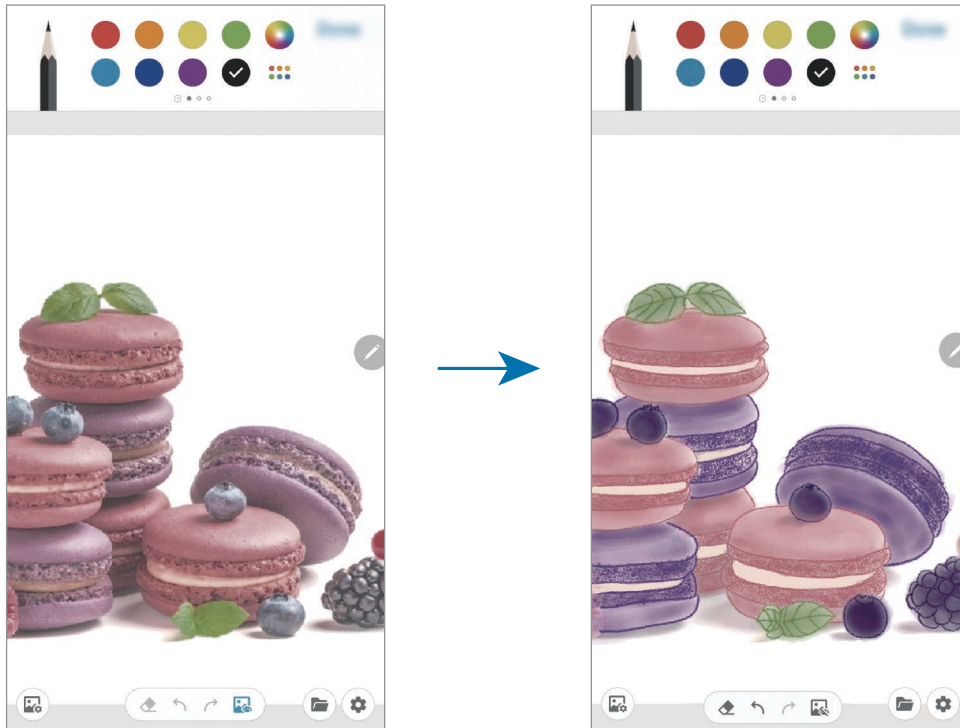

- 1 Käivitage rakendus **PENUP**.
- 2 Toksake **+** → **Fotojoonistus**.
- 3 Toksake **Pildista**, tehke foto ja toksake **OK**.
Võite ka toksata **Vali Galeriist** ja valige foto.
- 4 Valige ala, millele joonistada, kohandage läbipaistvust või kasutage visandi filtrit ja seejärel toksake **Valmis**.
Valitud ala lisatakse taustaks.
- 5 Joonistage fotole.
- 6 Kui olete lõpetanud, toksake **🖼️**.
Foto peidetakse ja te näete pilti, mille ise joonistasite.

Galaxy Wearable

Galaxy Wearable on rakendus, mis võimaldab juhtida ühendatud kantavaid seadmeid. Kui ühendate oma seadmega kantava seadme, siis saate kohandada selle seadeid ja rakendusi.

Käivitage rakendus **Galaxy Wearable**.

Toksake **Alusta reisi**, et oma seade kantava seadmega ühendada. Pärast seda järgige ekraanil kuvatavaid seadistamise juhiseid. Lisainfot selle kohta, kuidas kantavad seadmed oma seadmega ühendada ning neid kasutada, leiate kantava seadme kasutusjuhendist.

Kalender

Hallake oma ajakava, sisestades saabuvad sündmused või meeldetuletused oma planeerijasse.

Sündmuste loomine

- 1 Käivitage rakendus **Kalender** ja toksake **+** või toksake kaks korda kuupäeval. Kui kuupäeval on juba salvestatud sündmusi või ülesandeid, toksake kuupäeva ja toksake **+**.
- 2 Sisestage sündmuse üksikasju.

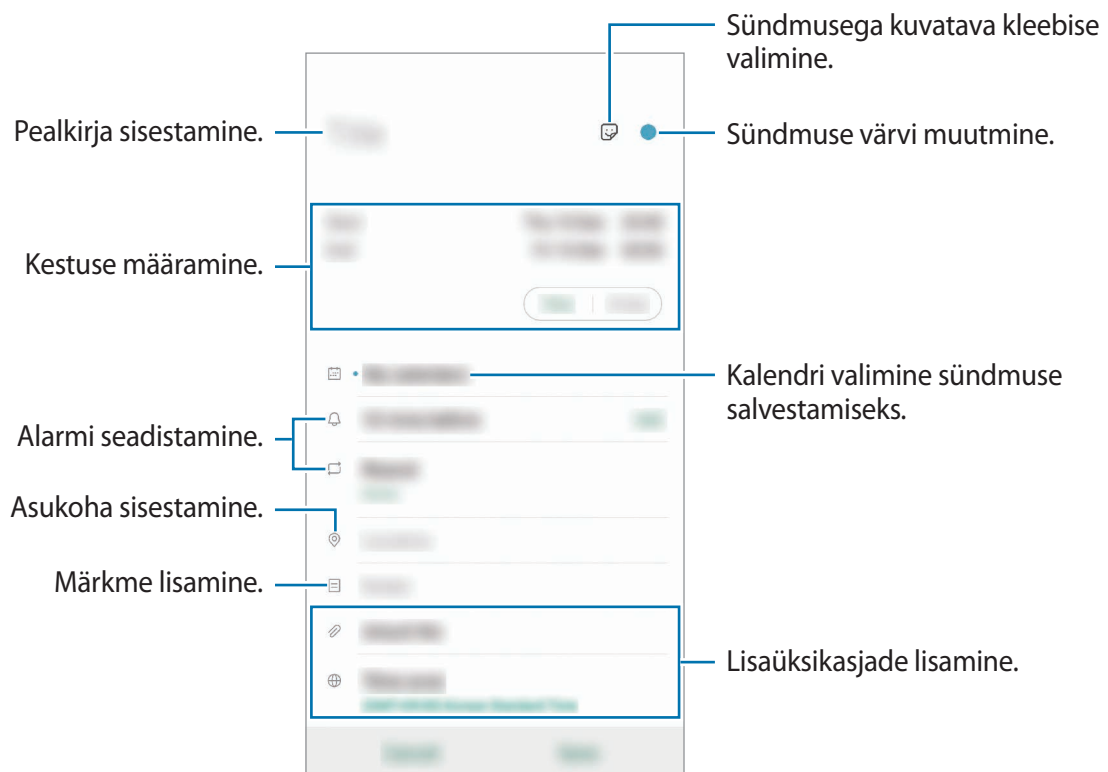

3 Sündmuse salvestamiseks toksake **Salvesta**.

Meeldetuletuste loomine



Saate meeldetuletustena ülesandeid luua ja saada iga meeldetuletuse jaoks eelnevalt seadistatud ajal või kohas teavituse. Käivitage rakendus **Kalender** ja toksake  → **Reminder**. Rakendus **Reminder** käivitub. Lisateavet vaadake jaotisest [Reminder](#).

Sündmuste kontodega sünkroonimine

1 Käivitage rakendus **Seaded**, toksake **Kontod ja varundamine** → **Kontod** ja valige seejärel konto, millega sünkroonida soovite.

2 Toksake **Sünkrooni konto** ja toksake selle aktiveerimiseks lülitit **Kalender**.

Samsungi konto jaoks toksake  → **Sünkroonimise seaded** ja toksake selle aktiveerimiseks lülitit **Kalender**.

Sünkroonitavate kontode lisamiseks käivitage rakendus **Kalender** ja toksake  →  → **Lisa uus konto**. Seejärel valige sünkroonimiseks konto ja logige sisse. Kui konto on lisatud, kuvatakse konto nime kõrval sinine ring.

Helisalvesti

Sissejuhatus

Kasutage erinevate olukordade jaoks erinevaid salvestusrežiime. Seade võib konverteerida teie hääle tekstiks ja eristada heliallikaid.

Helisalvestuste tegemine

1 Käivitage rakendus **Helisalvesti**.

2 Toksake  salvestamise alustamiseks. Rääkige mikrofon.

- Toksake  salvestamise peatamiseks.
- Toksake heli salvestamise ajal järjehoidja sisestamiseks **JÄRJEHOIDJA**.

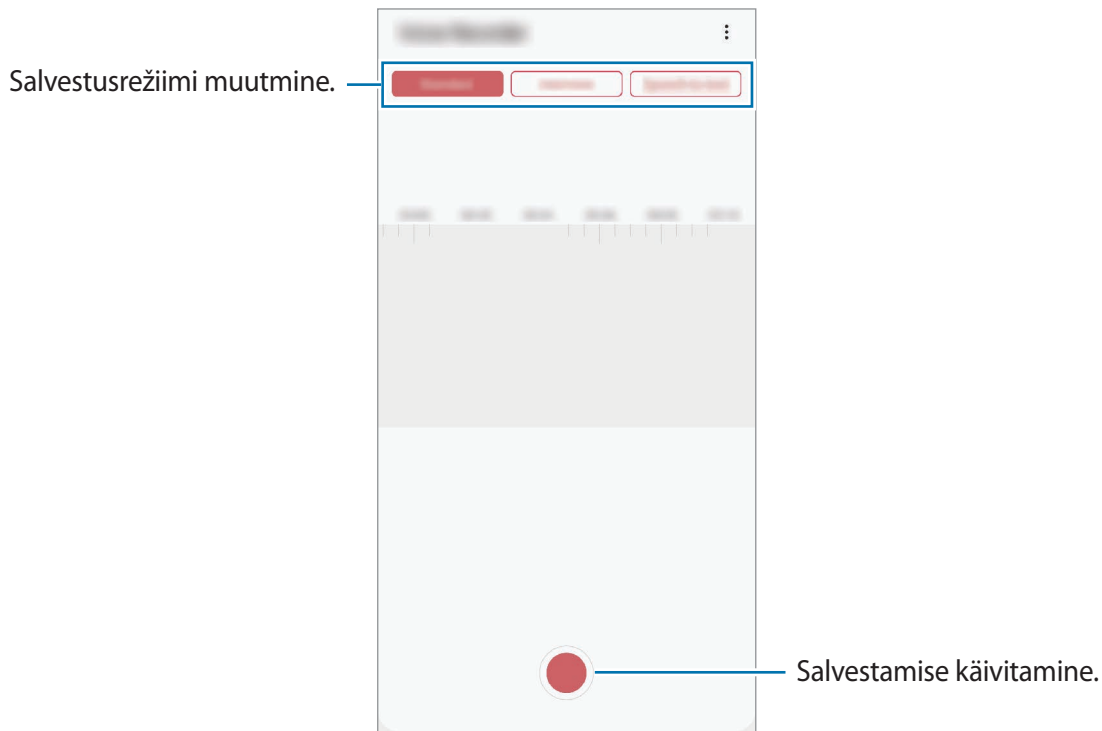

3 Toksake  salvestamise lõpetamiseks.

4 Sisestage faili nimi ja toksake **Salvesta**.

Salvestusrežiimi muutmine

Käivitage rakendus **Helisalvesti**.

Valige heli salvestamise ekraani ülaservast režiim.



- **Standardne:** see on tavaline salvestusrežiim.
- **Intervjuu:** seade salvestab heli nii seadme ülemisest kui alumisest osast suure helitugevusega, samas vähendades helitugevust seadme külgedelt.
- **Kõne tekstiks:** seade salvestab teie häält ja teisendab selle samaaegselt ekraanil kuvatavaks tekstiks. Parimate tulemuste saavutamiseks hoidke seadet suu lähedal ning rääkige vaikselt kohas valjusti ja selgelt.



Kui häälmemo süsteemi keel ei lange kokku teie räägitava keelega, siis seade teie häält ära ei tunne. Enne selle funktsiooni kasutamist toksake praegu kasutataval keelel, et määrata häälmemode süsteemi keel.

Valitud helisalvestuste esitamine

Kui vaatate üle oma intervjuusalvestusi, saate teatavaid heliallikaid salvestuses vaigistada või võimendada.

- 1 Käivitage rakendus **Helisalvesti**.
- 2 Toksake **Loend** ja valige helisalvestus, mis on salvestatud intervjuurežiimis.
- 3 Teatavate heliallikate vaigistamiseks toksake  vaigistatavale heliallikale vastavas suunas. Ikkoon muutub järgmiselt  ja heli vaigistatakse.

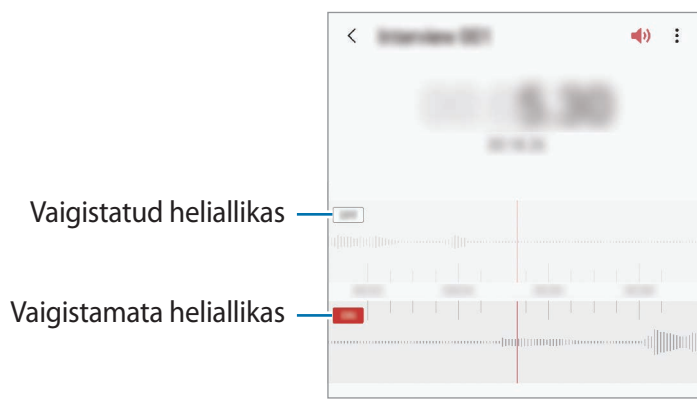

Minu Failid

Pääsege ligi ja hallake selles seadmes või muudes asukohtades, näiteks pilvmäluteenustes, asuvaid erinevaid faile.

Käivitage rakendus **Minu Failid**.

Kuvage igas salvestuskohas salvestatud faile.

Ebavajalike andmete kontrollimiseks ja seadme mälumahu vabastamiseks toksake **Mäluanalüüs**.

Failide või kaustade otsimiseks toksake **Q**.

Kell

Sissejuhatus

Seadistage äratus, vaadake praegust kellaega paljudes maailma linnades, ajastage sündmus või seadistage konkreetne kestus.

Alarm

Käivitage rakendus **Kell** ja toksake **Alarm**.

Alarmide seadistamine

Toksake alarmide loendis **+**, määrake alarmi aeg, valige päevad, mil alarmi korratakse, määrake muud erinevad alarmi suvandid ja toksake seejärel **Salvesta**.

Äratuse aja sisestamisel klaviatuuri avamiseks toksake aja sisestamise väljale.

Alarmide aktiveerimiseks või deaktiveerimiseks toksake alarmide loendis alarmi kõrval olevat lülitit.

Alarmide peatamine

Toksake alarmi peatamiseks **Eira**. Kui te olete varem lubanud äratuse korduse, toksake valikul **Kordus**, et korrata alarmi pärast kindla aja möödumist.

Alarmide kustutamine

Toksake ja hoidke alarmi, märgistage kustutatavad alarmid ning seejärel toksake **Kustuta**.

Maailmakell

Käivitage rakendus **Kell** ja toksake **Maailmakell**.

Kellade loomine

Toksake **+**, sisestage linna nimi või valige linn kaardilt ja toksake seejärel **Lisa**.

Ajavööndi konverteri kasutamiseks toksake **⋮** → **Ajatsooni teisendaja**.

Kella kustutamine

Toksake ja hoidke kella, märgistage kustutatavad kellad ning seejärel toksake **Kustuta**.

Stopper

- 1 Käivitage rakendus **Kell** ja toksake **Stopper**.
- 2 Toksake **Alusta** sündmuse aja käivitamiseks.
Sündmuse ajavõtul ringiaegade salvestamiseks toksake **Ring**.
- 3 Toksake ajavõtu peatamiseks **Lõpeta**.
 - Ajavõtu taaskäivitamiseks toksake **Jätka**.
 - Ringiaegade kustutamiseks toksake **Lähtesta**.





Taimer

- 1 Käivitage rakendus **Kell** ja toksake **Taimer**.
Sagedasti kasutatava taimeri lisamiseks toksake **+**, määrake kestus ja nimi ja seejärel toksake **Lisa**.
- 2 Seadistage kestus ja toksake **Alusta**.
Kestvuse sisestamisel klaviatuuri avamiseks toksake aja sisestamise väljale.
- 3 Kui taimer peatub, toksake **Eira**.

Kalkulaator

Teostage lihtsaid või keerukaid arvutusi.

Käivitage rakendus **Kalkulaator**.

-  : arvutuste ajaloo kuvamine. Ajaloo puhastamiseks toksake **Kustuta ajalugu**. Arvutuste ajaloo paneeli sulgemiseks toksake .
-  : ühikute teisendamise tööriista kasutamine. Saate mitmeid väärtusi, nagu pindala, pikkus ja temperatuur, teistesse ühikutesse teisendada.
-  : teadusliku kalkulaatori kuvamine.

Game Launcher

Sissejuhatus

Mängukäivitaja kogub ligipääsu lihtsustamiseks ühte kohta kokku mängud, mille olete alla laadinud poodidest **Play pood** ja **Galaxy Store**. Mängude mängimise lihtsustamiseks võite seadme seadistada mängude režiimile.



Mängude käivitaja kasutamine

1 Käivitage rakendus **Game Launcher**.



Kui **Game Launcher** ei ilmu, käivitage rakendus **Seaded**, toksake **Täpsemad funktsioonid** ja toksake seejärel **Game Launcher** lülitit, et seda aktiveerida.

2 Toksake mängude nimekirjas mõnd mängu.

Lisamängude leidmiseks lohistage ekraani ülespoole.



Poodidest **Play pood** ja **Galaxy Store** alla laaditud mängu näidatakse automaatselt mängukäivitaja ekraanil. Kui te oma mängu ei näe, toksake **☰** → **Rakenduste lisamine**.

Mängu eemaldamine mängude käivitaja rakendusest

Toksake ja hoidke mängu all ning toksake **Eemalda Game Launcherist**.

Jõudlusrežiimi muutmine

Saate mängu jõudlusrežiimi muuta.

Käivitage rakendus **Game Launcher**, toksake  ja seejärel lohistage riba soovitud režiimi valimiseks.

- **Kesk. energiasäästule:** see säästab akut mängude mängimise ajal.
- **Tasakaalustatud:** see tasakaalustab jõudlust ja aku kasutusaega.
- **Keskendu jõudlusele:** see keskendub parima jõudluse võimaldamisele mängude mängimise ajal.

Seadete muutmiseks erinevate mängude jaoks toksake **Individuaalsed mänguseaded** lülitit, et see aktiveerida.



Akutoite tõhusus võib varieeruda vastavalt mängule.

Game Booster

Sissejuhatus

Mänguvõimendi võimaldab teil mängu mängida paremas keskkonnas ja pakub teile mänguvõimendi paneeli kaudu kasulikke valikuid.

Mänguvõimendi kasutamine

Mänguvõimendi paneeli avamiseks mängude mängimise ajal toksake navigatsiooniribal . Kui navigatsiooniriba on peidetud, tõmmake selle näitamiseks ekraani allosast üles. Kui olete seadistanud navigatsiooniriba kasutama rakendust **Täisekraani liigutused**, avage teavituste paneel ja toksake **Toksake, et avada Game Booster**.



- Saate seadistada mänguvõimendi paneeli avamise navigatsiooniribalt sel ajal, kui navigatsiooniriba on seadistatud rakendusele **Täisekraani liigutused**. Toksake mänguvõimendi paneelil **Mängu ajal blokeerimine** ja toksake lülitil **Täisekraani liigutused**, et see aktiveerida.
- Võimalikud valikud võivad erineda olenevalt mängust.

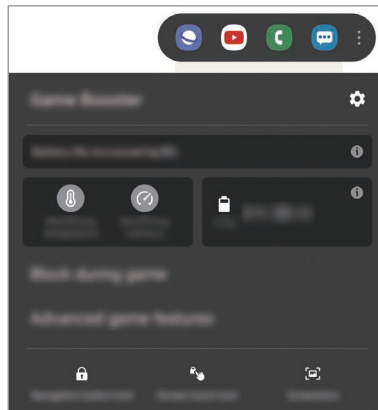

- **⚙️**: konfigureerige mänguvõimendi seadistusi.
- **Temperatuuri jälgimine / Mälu jälgimine**: seadistage seade automaatselt seadeid kohandama, et ennetada seadme ülekuumenemist, ja peatama taustal töötavaid rakendusi, et mälu paremini hallata.
- **Mängu ajal blokeerimine**: lukustage mängude ajal mõned funktsioonid.
- **Täpsemad mängufunktsioonid**: seadistage täiendavaid funktsioone.
- **Sirvimisnupu lukk**: peitke navigatsiooniribal olevad nupud. Nuppude kuvamiseks toksake navigatsiooniribal **🔒**.
- **Ekraani puutelukk**: lukustage mängu mängimise ajaks puutekraan. Puutekraani lukustusest vabastamiseks lohistage lukustamise ikooni ükskõik millises suunas.
- **Ekraanipilt**: jäädvustage ekraanitõmmiseid.

Sissetulevate kõnede ja teavituste kuvamine mängude ajal

Mänge saate häirimatult nautida ka sissetulevate kõnede või teavituste ajal.

Toksake **🔔** → **Mängu ajal blokeerimine** → **Kõned ja teavitused** ning valige aktiveerimiseks valik.

- **Minim. helistaja teavitused**: mängu ajal sissetuleva kõne puhul kuvatakse ekraani ülemises osas väike ikoon.
- **Ära kuva teavitusi**: mängu ajal kuvatakse vaid teatud rakenduste teavitusi.

Mängude mängimise ajal rakenduste käivitamine hüplikakendes

Saate mängu mängimise ajal hüplikakendes rakendusi käivitada.

Toksake  ja valige rakenduste loendist rakendus.

Rakenduste loendi redigeerimiseks toksake .

Laste-liides

Sissejuhatus

Saate piirata laste juurdepääsu teatud rakendustele, määrata kasutamise ajad ja määrata seaded lõbusaks ja turvaliseks keskkonnaks, kui seadet kasutavad lapsed.

Kids Home'i kasutamine

Avage teavituste paneel, libistage alla ja toksake seejärel  (**Laste-liides**), et seda aktiveerida. Seejärel näete Kids Home lehte. Kids Home'i esmakordsel käivitamisel või pärast andmete lähtestamist järgige seadistamise lõpuleviimiseks ekraanil kuvatavaid juhiseid.

Valige Kids Home'i ekraanil rakendus, mida kasutada soovite.



Teie varem seadistatud ekraanilukustusmeetodi või teie loodud PINi kasutatakse funktsiooni **Vanemlik kontroll** aktiveerimisel või Kids Home'i sulgemisel.

Vanemliku järelevalve funktsioonide kasutamine

Saate Kids Home'i seadistusi konfigureerida ja vaadata kasutamise ajalugu.

Rakenduse Kids Home ekraanil toksake ☰ → **Vanemlik kontroll** ja sisestage oma avamiskood.

- **Lapse nimi:** hallake oma lapse profiili.
- **Igapäevase mängimisaja määramine:** Kids Home'i kasutusaja piiramine.
- **Igapäevane kasutusaeg:** Kids Home'i igapäevase kasutuse kuvamine.
- **Tegevus:** Kids Home'i tegevuste ajaloo kuvamine.
- **Sageli ühendust võetud:** Kids Home'i sagedaste kontaktide kuvamine.
- **Minu lapse looming:** Kids Home'i rakendustes loodud tööde kuvamine.
- **Lubatud sisu:** Kids Home'i toetatud rakenduste ja sisu kuvamine ja lisamine.
- **Näita sisulehte:** määrake seade Kids Home'i ekraanil Samsungi partneri sisulehte kuvama.

Kids Home'i sulgemine

Kids Home'i sulgemiseks toksake Tagasi-nuppu või toksake ☰ → **Sulge laste kas.-liides** ja seejärel sisestage oma avamiskood.

SmartThings

Sissejuhatus

Juhtige ja hallake oma nutitelefoniga nutikaid koduseadmeid ja asjade Interneti (IoT) tooteid.

- **Läheduses olevate seadmetega ühenduse loomine:** otsige kiiresti ja lihtsalt läheduses olevaid seadmeid, nagu Bluetoothi peakomplektid või kantavaid seadmeid.
- **Koduseadmete, telerite ja asjade interneti (IoT) toodete registreerimine ja juhtimine:** registreerige nutikad külmkapid, pesumasinad, õhukonditsioneerid, õhupuhastajad, telerid ja asjade interneti (IoT) tooted oma nutitelefoni ja vaadake nende olekut või juhtige neid oma nutitelefoni ekraanilt.

- **Teavituse saamine:** saage nutitefoniga ühendatud seadmetest teavitusi. Näiteks võite saada nutitelefoni seadistuse pesumasina töö lõpu kohta.



- SmartThingsi kasutamiseks peab Teie nutitefon ja muud seadmed olema ühenduses Wi-Fi või mobiilsidevõrguga. Funktsiooni SmartThings täielikuks kasutamiseks peate logima sisse oma Samsungi kontole.
- Seadmed, mille saate ühendada, võivad sõltuvalt regioonist või teenusepakkujast erineda. Kasutatavad funktsioonid võivad ühendatud seadmest sõltuvalt erineda.
- Samsungi garantii ei laiene ühendatud seadmete tõrgetele ja defektidele. Ühendatud seadmete tõrgete ja defektide ilmnemisel võtke ühendust seadme tootjaga.

Teiste läheduses olevate seadmetega ühendamine

Looge kiiresti ja lihtsalt ühendus läheduses olevate seadmetega, nagu näiteks Bluetoothi peakomplektidega.



Ühendamisviisid võivad ühendatud seadmete tüübist või jagatavast sisust sõltuvalt erineda.

- 1 Käivitage rakendus **SmartThings**.
- 2 Toksake **Lisa seade** või toksake **+** → **Lisa seade**.
- 3 Toksake **Skanni**.
- 4 Valige loendist seade ja looge sellega ekraanile kuvatavaid juhiseid järgides ühendus.

Koduseadmete, telerite ja IoT toodete kasutamine

Vaadake oma nutikate seadmete, telerite ja IoT toodete olekut oma nutitelefoni ekraanilt. Saate seadmeid asukoha põhjal grupeerida ja lisada reegleid seadmete lihtsaks ja mugavaks juhtimiseks.

Seadmete ühendamine

- 1 Käivitage rakendus **SmartThings**.
- 2 Toksake **Lisa seade** või toksake **+** → **Lisa seade**.
- 3 Valige seadme tüüp.
Või toksake **Skanni** või toksake otsinguväljale, et seadmeid otsida.
- 4 Seadmete ühendamiseks järgige ekraanil kuvatavaid juhiseid.

Ühendatud seadmete vaatamine ja juhtimine



Saate oma seadmeid vaadata ja juhtida. Näiteks saate vaadata külmiku sisu või reguleerida teleri helitugevust.

- 1 Käivitage rakendus **SmartThings**.
Kuvatakse ühendatud seadmete loend.
- 2 Vaadake loendis olevate seadmete olekut.
Seadmete kontrollimiseks valige seade. Valitud seadme kontrolleri laetakse alla ning seejärel saate seda juhtida.

Seadmete ja stseenide asukoha järgi lisamine

Lisage seadmeid asukohtade järgi, vaadake samas kohas olevate seadmete loendit ja juhtige neid. Saate ka asukohale stseeni lisada, et korrata mitmeid seadmeid juhtida.

Asukohtade lisamine





- 1 Käivitage rakendus **SmartThings** ja toksake  →  → **Lisa uus asukoht**.
- 2 Sisestage asukoha nimi.
 - Asukoha määramiseks toksake **Asukohatuvastus**, et kaardil asukohta valida, ja toksake **Valmis**.
 - Asukohale tubade lisamiseks toksake **Ruumid**, märgistage toad, mida lisada soovite, ja seejärel toksake **Valmis**.
- 3 Toksake **Valmis**.

Teie asukoht lisatakse.

Asukohale seadmete lisamiseks toksake **Lisa seade** või toksake **+** → **Lisa seade** ja järgige seadmete registreerimiseks ekraanil kuvatavaid juhiseid.

Stseenide lisamine





Lisage stseen ja registreerige selle juurde seadmed, et korraga mitmeid seadmeid juhtida.

- 1 Käivitage rakendus **SmartThings**.
- 2 Toksake  →  ja valige asukoht.
- 3 Toksake  → **Stseenid** → **Lisa stseen**.
- 4 Sisestage stseeni nimi.
- 5 Toksake  valiku all **Toimingud**, et teostatavaid toiminguid lisada.
- 6 Toksake **Salvesta**.

Automatiseeringute lisamine



Saate ka määrata automatiseeringu seadmete tööd vastavalt eelnevalt seadistatud ajale või seadmete olekule automaatselt sooritama.

Te võite näiteks määrata automatiseeringu, et igal hommikul kell 7:00 AM lülitub audio sisse.

- 1 Käivitage rakendus **SmartThings**.
- 2 Toksake  →  ja valige asukoht.
- 3 Toksake  → **Automatiseerimised** → **Automatiseerimise lisamine** → **Kohandatud automatiseer.**
- 4 Toksake  valiku all **Kui**, määrake automatiseeringu aktiveerimistingimused ja toksake seejärel **Järgmine**.
- 5 Toksake  valiku all **Siis**, määrake teostatavad toimingud ja seejärel toksake **Valmis**.
- 6 Sisestage automatiseeringu nimi ja toksake **OK**.

Teavituste saamine

Võite saada nutitelefoniga ühendatud seadmetest teavitusi. Näiteks võite saada nutitelefoni seadistuse pesumasina töö lõpu kohta.

Seadmete teavitusi saama seadistamiseks käivitage rakendus **SmartThings**, toksake  →  → **Teavitused** ja seejärel toksake soovitud seadmete kõrval olevaid lüliteid.

Sisu jagamine

Jaga sisu, kasutades selleks mitmesuguseid jagamisfunktsioone. Alltoodud toimingud on näide piltide jagamise kohta.



Failide jagamine mobiilsidevõrgu kaudu võib kaasa tuua lisakulutusi.

1 Käivitage rakendus **Galerii** ja valige pilt.

2 Toksake  ja valige jagamise meetod, nagu näiteks sõnum ja e-post.

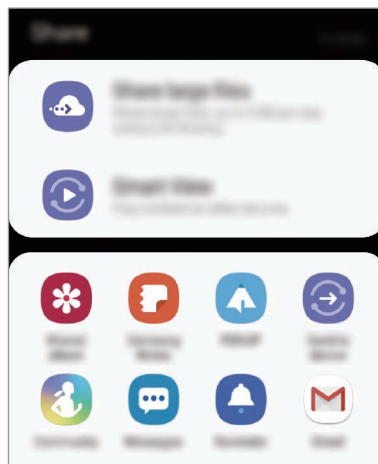

Kui teil on infovahetuse või jagamise ajalugu, ilmuvad inimesed, kellega te ühendust võtsite, jagamisvalikute paneelile. Selleks, et nendega vastava rakenduse kaudu otse sisu jagada, valige soovitud isiku ikoon. Kui see funktsioon ei ole aktiveeritud, käivitage rakendus **Seaded**, toksake **Täpsemad funktsioonid** ning toksake selle aktiveerimiseks lülilil **Direct share**.

Lisafunktsioonide kasutamine

- **Suurte failide jagamine:** suurte failide jagamiseks. Laadige failid üles Samsungi säilitusserverisse ja jagage neid teistega veebilingi abil. Selle funktsiooni kasutamiseks peab teie telefoninumber olema kinnitatud.
- **Smart View:** te saate vaadata oma seadmes kuvatavat sisu suurel ekraanil, kui ühendate oma seadme ekraanipeegeldust võimaldava teleri või monitoriga.
- **Saada seadmesse:** jagage läheduses olevate seadmetega sisu Wi-Fi Directi või Bluetoothi kaudu või kasutades SmartThingsi toega seadmeid.

Samsung DeX

Sissejuhatus

Samsung DeX on teenus, mis lubab teil nutitelefoni kasutada nagu arvutit, kui ühendate nutitelefoni välise ekraaniga, nagu teler või monitor, või arvutiga. Tehke asju, mida soovite oma nutitelefonis tehtud saada, kiirelt ja lihtsalt suurel ekraanil, kasutades klaviatuuri ja hiirt. Samsung DeX-i kasutamisel saab samaaegselt kasutada ka nutitelefoni.

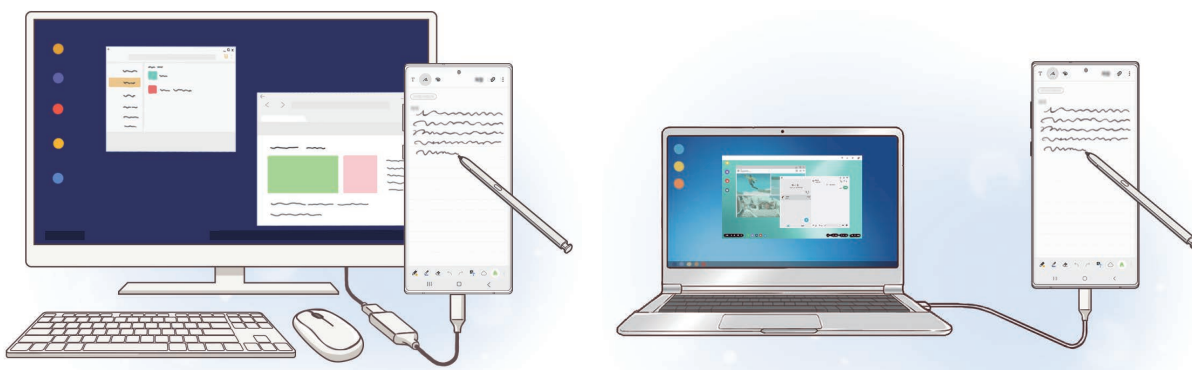

Seadmete ühendamine ja rakenduse Samsung DeX alustamine

Välise ekraani ühendamine

Nutitelefoni välise ekraaniga ühendamiseks saate kasutada HDMI-adapterit (USB C-tüüp HDMI-ks) või DeX Padi. Järgnev sisu räägib HDMI adapteri kasutamisest.

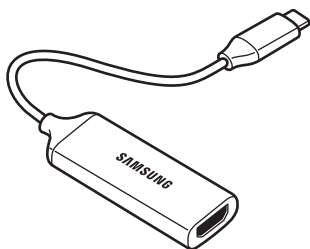

HDMI-adapter (USB C-tüüp HDMI-ks)

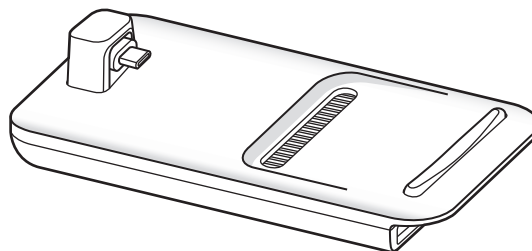

DeX Pad



- Kõiki tarvikuid müüakse eraldi.
- Kasutage ainult Samsungi pakutavaid ametlikult heakskiidetud Samsung DeX toega tarvikuid. Ametlikult heaks kiitmata tarvikute poolt põhjustatud probleeme ja rikkeid garantii ei kata.

- 1 Ühendage HDMI-adapter nutitelefoniaga.
- 2 Ühendage HDMI-kaabel HDMI-adapteriga ja teleri või monitori HDMI-pesasse.
- 3 Toksake oma nutitelefoni ekraanil **Jätka** → **Alusta**.
Nutitelefoni kuva muutmata ilmub Samsung DeX kuva ühendatud telerile või monitorile.

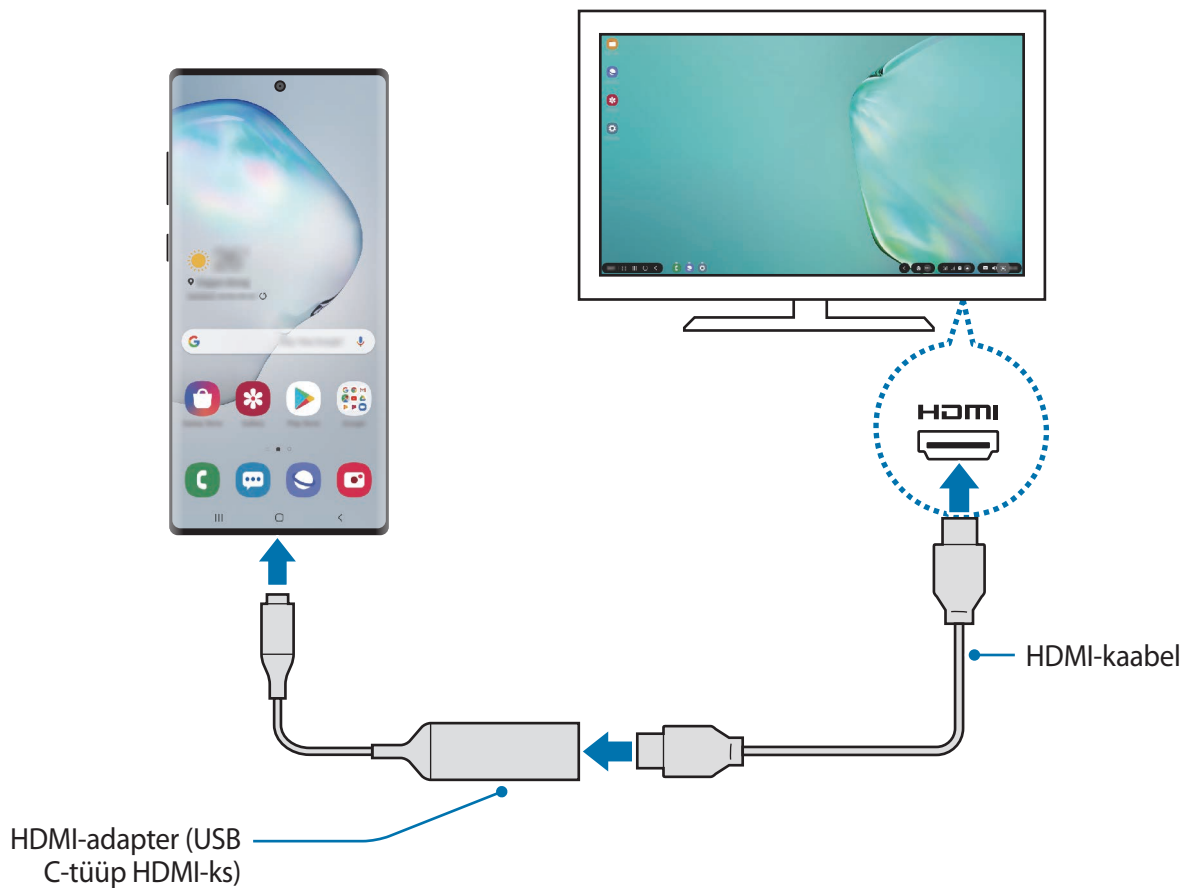

Arvutiga ühendamine

Saate Samsung DeX-i kasutada, kui ühendate oma nutitelefoni USB-kaabli abil arvutiga.

- 1 Ühendage oma nutitelefoni USB-kaabli abil arvutiga.
- 2 Avage teavituste paneel, toksake **Samsung DeX**.
Ilmub rakenduse installimise juhiste ekraan.

3 Rakenduse Samsung DeX arvutisse allalaadimiseks järgige ekraanile kuvatavaid juhiseid.

4 Kui rakendus on installitud, ühendage oma seade uuesti USB-kaabliga.

Ilmub Samsung DeX-i ekraan.

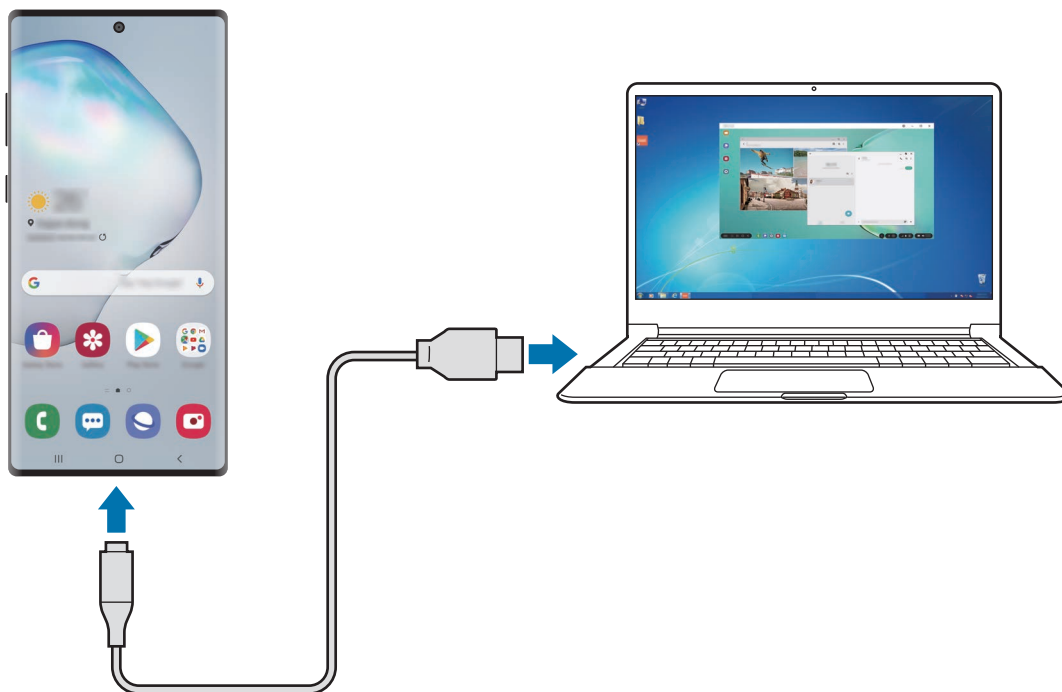

Samsung DeXi ekraani juhtimine

Välisel ekraanil juhtimine

Välise klaviatuuri ja hiirega juhtimine

Saate kasutada juhtmevaba klaviatuuri/hiirt. Lisateabe saamiseks tutvuge vastava seadme kasutusjuhendiga.



- Saate seadistada hiirekursori nii, et see liigub väliselt ekraanilt nutitelefoni ekraanile. Käivitage rakendus **Seaded**, valige **Samsung DeX** → **Hiir/puutepadi**, ja seejärel valige **Kursor telefoniekraanile** lüliti, et see aktiveerida.
- Nutitelefoni ekraanil saate kasutada ka välist klaviatuuri.

Nutitelefoni kasutamine puuteplaadina

Nutitelefoni saab rakendada puuteplaadina, kasutades seda sõrmedega või S Pen pliiatsiga. Lohistage nutitelefoni ekraani ülaosast sõrmedega allapoole ja avage teavituste paneel ning toksake **Telefoni kasutam. puutepadjana**.



- Puutepatja saate kasutada ainult Samsung DeX režiimi kasutades.
- Kui teie nutitelefoni on esikaas, avage nutitelefoni puutepadjana kasutamiseks esikaas. Kui esikaas on suletud ei pruugi puutepadi korrektselt töötada.
- Kui nutitelefoni ekraan lülitub välja, siis vajutage ekraani sisselülitamiseks küljeklahvi või toksake kaks korda ekraanile.

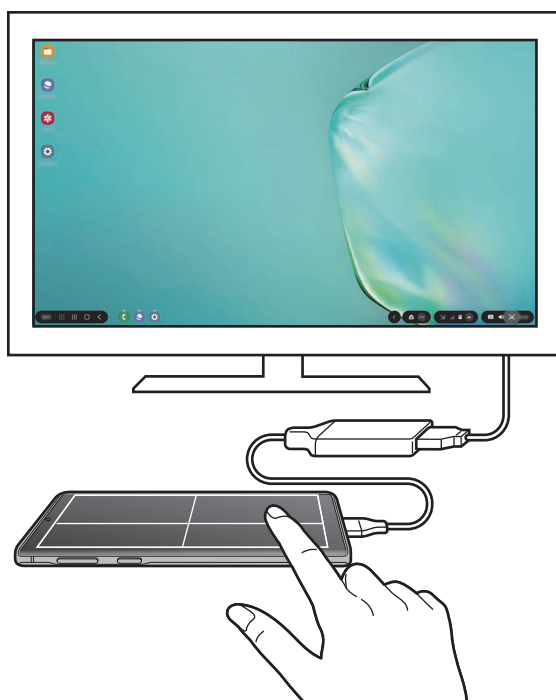

Ekraani klaviatuuri kasutamine

Kui sisestate teksti, et saata sõnumeid, luua märkmeid või teostada teisi ülesandeid, ilmub nutitelefoni ekraanile automaatselt ka ekraani klaviatuur, ilma et seadet peaks välise klaviatuuriga ühendama.

Kui klaviatuur ei ilmu, valige kiirpääsu tööriistaribalt .

Arvutis juhtimine

Juhtige Samsung DeX-i ekraani arvutiga ühendatud klaviatuuri ja hiire abil.

Saate faile lohistades ja vabastades neid lihtsalt arvuti ja Samsung DeX-i vahel liigutada, samuti saate teksti kopeerida ja kleepida.



Samsung DeX-i kasutades saadaolevate klaviatuuri otseteede vaatamiseks valige **Seaded** → **Samsung DeX** → **Kuidas kasutada Samsung DeX-i** → **Klaviat. otseteede kasutamine** → **Klaviatuuri otseteed**.

Samsung DeX-i kasutamine

Kasutage nutitelefonifunktsioone arvutiga sarnase liidese abil. Saate paralleelselt mitme asjaga korraga tegeleda, käivitades mitu rakendust samaaegselt. Lisaks saate kontrollida oma nutitelefoniteavitusi ja olekut.



- Samsung DeX-i ekraani paigutus võib olenevalt ühendatud seadmest erineda.
- Samsung DeX-i käivitades ja välja lülitades võivad käivitatud rakendused sulguda.
- Mõned rakendused või funktsioonid ei pruugi Samsung DeX-i kasutades saadaval olla.
- Ekraaniseadete kohandamiseks kasuta ühendatud teleri või monitori ekraaniseadeid.
- Heli edastatakse nutitelefonikiirguse kaudu. Vaikimisi audioväljundi muutmiseks käivitage rakendus **Seaded**, valige **Samsung DeX** ja seejärel valige lüliti **Vaikimisi heliväljundi määramine**, et see aktiveerida.

- Lemmikrakendused: lisage sagedasti kasutatavad rakendused avalehele ja käivitage neid kiirelt.
- Samsung DeX-i paneel: saate kasutada mitmeid kasulikke funktsioone, näiteks Samsung DeX-i ekraani lukustamist, vaadata, kuidas Samsung DeX-i kasutada, ja lülituda ekraanipeegelduse režiimile.
- Rakenduste nupp: vaadake ja käivitage nutitelefone rakendusi.
- Tegumiriba: vaadake, millised rakendused hetkel töötavad.
- Olekuriba: lisaks saate vaadata oma nutitelefone teavitusi ja olekut. Olenevalt teie nutitelefone olekust võivad olekuikoonid olla erinevad. Kui te valite , ilmuvad ekraanile kiirseedete nupud. Saate aktiveerida või deaktiveerida kindlaid nutitelefone funktsioone, kasutades kiirseedete nuppe.
- Kiirpääsu tööriistariba: kasutage kiirtööriistu, nagu ekraani klaviatuur, helitugevuse regulaator või otsing.

Samsung DeX-i ja nutitelefone samaaegne kasutamine

Samsung DeX-i kasutamise ajal saate kasutada välisel ekraanil või arvutis ja nutitelefonis samaaegselt eraldi rakendusi.

Näiteks ühendatud telerist või monitorist video vaatamise ajal saate nutitelefonis märkmeid luua. Käivitage ühendatud teleris või monitoris rakendus, mis töötab Samsung DeX ekraanil. Seejärel käivitage nutitelefonis mõni teine rakendus.

Samsung DeX-i ekraani lukustamine

Kui soovite Samsung DeX-i kasutamise ajal välist ekraani ja nutitelefone ekraani lukustada, valige **DeX** → **Luk. DeX**.



Samsung DeX-i kasutamise ajal ei saa välist ekraani ja nutitelefone ekraani küljeklahvi vajutamisega lukustada.

Andmete ülekandmine arvuti abil

Failide liigutamine

Klõpsake Samsung DeX-i ekraanil faili ja hoidke seda all, et seda rakenduses **Minu Failid** või rakenduses **Galerii** valida ja lohistage see arvuti ekraanile. Arvuti ekraanil valige fail ja lohistage see Samsung DeX-i ekraanile, rakendusse **Minu Failid** või rakendusse **Galerii**.

Teksti kopeerimine ja kleepimine

Kopeerige klaviatuuri otseteeklahvide või hiire abil Samsung DeX-i ekraanilt või arvuti ekraanilt teksti ja kleepige see teise ekraani tekstisestusväljale.

Rakenduse Samsung DeX peatamine

Samsung DeX peatub, kui ühendate oma nutitelefon välise ekraani, näiteks teleri või monitori, või arvuti küljest lahti.

Ühendage oma nutitelefon HDMI-adaptteri või USB-kaabli küljest lahti.

Samsung Global Goals

Ülemaailmsed eesmärgid, mille ÜRO Peaassamblee 2015. aastal vastu võttis, koosnevad eesmärkidest, mille siht on luua jätkusuutlik ühiskond. Neil eesmärkidel on võim lõpetada vaesus, võidelda ebavõrdsusega ja peatada kliimamuutused.

Saage Samsungi ülemaailmsete eesmärkidega neist ülemaailmsetest eesmärkidest rohkem teada ja liituge parema tuleviku nimel liikumisega.

Google rakendused

Google pakub meelelahutuse, sotsiaalvõrgustiku ja äri rakendusi. Mõnedele rakendustele ligipääsuks on teil vaja Google kontot.

Rakenduste kohta rohkema teabe saamiseks külastage iga rakenduse abimenüüd.



Mõned rakendused võivad sõltuvalt teie regioonist või teenusepakkujast mitte saadaval olla või olla teisiti märgistatud.

Chrome

Otsige informatsiooni ja sirvige veebilehti.

Gmail

Saatke või võtke vastu e-kirju Google Maili teenuse kaudu.

Maps

Leidke kaardilt oma asukoht, otsige asukohti maailmakaardilt ja kuvage erinevate lähedal asuvate kohtade asukohateavet.

Play muusika

Avastage, kuulake ja jagage muusikat oma seadmel. Teil on võimalik oma seadmes hoiustatavaid muusikakogusid pilve üles laadida ning neile hiljem juurde pääseda.

Play filmid

Ostke või laenutage videoid, näiteks filme ja telesaateid, **Play pood**.

Drive

Salvestage oma sisu pilvesse, kasutage seda kõikjal ning jagage teistega.

YouTube

Vaadake või looge videoid ning jagage neid teistega.

Photos

Otsige, hallake ja toimetage oma fotosid ja videoid erinevatest allikatest ühes kohas.

Google

Otsige kiirelt üksusi internetist või oma seadmest.

Duo

Tehke lihtsalt videokõne.

Seaded

Sissejuhatus

Seadme seadete kohandamine. Mitmesuguseid seadesuvandeid konfigureerides saate oma seadet rohkem isikupärastada.

Käivitage rakendus **Seaded**.

Otsisõnade abil seadete otsimiseks toksake **Q**.

Ühendused

Valikud

Muutke mitmete ühenduste seadeid, nagu Wi-Fi funktsioon ja Bluetooth.

Toksake seadete ekraanil **Ühendused**.

- **Wi-Fi:** aktiveerige Wi-Fi funktsioon Wi-Fi võrguga ühendamiseks ja internetti ning muudesse võrguseadmetesse pääsemiseks. Lisateavet vaadake jaotisest [Wi-Fi](#).
- **Bluetooth:** kasutage Bluetoothi, et vahetada andmeid ja meediumifaile teiste seadmetega, kus Bluetooth on sisse lülitatud. Lisateavet vaadake jaotisest [Bluetooth](#).
- **Telefoni nähtavus:** võimaldage teistel seadmetel oma seadet leida, et teiega sisu jagada. Kui see funktsioon on aktiveeritud, on teie seade teistele seadmetele nähtav, kui nad valikuga „Andmete ülekanne seadmesse” saadaolevaid seadmeid otsivad.
- **NFC ja maksed:** seadistage seade võimaldama teil lugeda lähiümbrusside (NFC) silte, mis sisaldavad teavet toodete kohta. Samuti saate kasutada seda funktsiooni, et teha makseid ja osta ürituste või transpordipileteid pärast vajalike rakenduste allalaadimist. Lisateavet vaadake jaotisest [NFC ja maksed](#).

- **Lennurežiim:** seadistage seade kõiki seadme juhtmevabasid funktsioone välja lülitama. Saate kasutada vaid võrguühendust mittevajavaid teenuseid.



Järgige lennufirma esitatud nõudeid ja lennukipersonali juhiseid. Olukordades, kus on lubatud seadet kasutada, lülitage see alati lennurežiimile.

- **Mobiilsidevõrgud:** mobiilsidevõrkude seadete konfigureerimine.
- **Andmekasutus:** jälgige oma andmekasutuse hulka ja kohandage seadeid piirangu jaoks. Seadistage seade automaatselt mobiilset andmesidet välja lülitama juhul, kui teie poolt ületatud mobiilse andmeside maht on ületatud.
Saate ka aktiveerida andmesäästmisfunktsiooni, et takistada mõnel taustal töötaval rakendusel andmeid saatmast ja vastu võtmast. Lisateavet vaadake jaotisest [Andmesäästja](#).
- **SIM-kaardi haldur** (topelt-SIM mudelid): aktiveerige SIM- või USIM-kaardid ja kohandage SIM-kaardi seadeid. Lisateavet vaadake jaotisest [SIM-kaardi haldur \(topelt-SIM-iga mudelid\)](#).
- **Mobiilne kuumkoht ja modem:** kasutage seadet mobiilse kuumkohana, et jagada seadme mobiilivõrgu ühendust teiste seadmetega, kui võrguühendus ei ole saadaval. Ühendusi saab luua Wi-Fi, USB või Bluetoothi kaudu. Lisateavet vaadake jaotisest [Mobiilne kuumkoht ja modem](#).
- **Veel ühenduseseadeid:** kohandage teiste funktsioonide juhtimise seadeid. Lisateavet vaadake jaotisest [Veel ühenduseseadeid](#).

Wi-Fi

Lülitage Wi-Fi funktsioon Wi-Fi võrguga ühendamiseks ja internetti ning muudesse võrguseadmetesse pääsemiseks sisse.

Ühendamine Wi-Fi-võrguga

- 1 Toksake seadete ekraanil **Ühendused** → **Wi-Fi** ja toksake selle aktiveerimiseks lülitit.
- 2 Valige Wi-Fi võrkude loendist võrk.
Parooli vajavad võrgud kuvatakse lukuikooniga. Sisestage parool ja toksake **Ühenda**.



- Kui seade ühendub Wi-Fi võrguga, ühendab seade selle võrguga iga kord parooli küsimata, kui see on saadaval. Seadme võrguga automaatselt ühendumise takistamiseks toksake võrgu kõrval  ja toksake **Unusta**.
- Kui te ei saa Wi-Fi võrguga korralikult ühendust, taaskäivitage oma seadme Wi-Fi funktsioon või juhtmevaba marsruuter.

Wi-Fi Direct

Wi-Fi Direct ühendab seadmed otse Wi-Fi-võrgu kaudu ilma pääsupunktita.

- 1 Toksake seadete ekraanil **Ühendused** → **Wi-Fi** ja toksake selle aktiveerimiseks lülitit.
- 2 Toksake **Wi-Fi Direct**.
Tuvastatud seadmed ilmuvad loendisse.
Kui seadet, millega soovite ühenduse luua, pole loendis, taotlege seadmel funktsiooni Wi-Fi Direct sisselülitamist.
- 3 Valige ühendamiseks seade.
Seadmed ühendatakse, kui teine seade võtab vastu Wi-Fi Directi ühenduse taotluse.

Andmete saatmine ja vastuvõtmine

Te saate teiste seadmetega jagada andmeid, nagu kontaktid või meediumifailid. Järgnevad toimingud näitlikustavad teisele seadmele pildi saatmist.

- 1 Käivitage rakendus **Galerii** ja valige pilt.
- 2 Toksake  → **Wi-Fi Direct** ning valige seade, millele soovite pildi edastada.
- 3 Aktsepteerige teisel seadmel Wi-Fi Directi ühenduse loomise taotlus.
Kui seadmed on juba ühendatud, saadetakse pilt teise seadmesse ilma ühenduse loomise taotlemiseta.

Seadme ühenduse katkestamine

- 1 Toksake seadete ekraanil **Ühendused** → **Wi-Fi**.
- 2 Toksake **Wi-Fi Direct**.
Seade kuvab loendis liidetud seadmeid.
- 3 Toksake seadmete lahtiühendamiseks seadme nimel.

Bluetooth

Kasutage Bluetoothi, et vahetada andmeid ja meediumifaile teiste seadmetega, kus Bluetooth on sisse lülitatud.



- Samsung ei vastuta Bluetooth kaudu saadetud või vastuvõetud teabe kaotsimineku, edastuskatkestuse või väärkasutuse eest.
- Veenduge alati, et ühendus andmete saatmiseks ja vastuvõtmiseks on loodud seadmega, mida usaldate ja mis on täielikult kaitstud. Kui seadmete vahel asub takistus, võib töötamisala olla väiksem.
- Mõned seadmed, eriti katsetamata või Bluetooth SIG heaks kiitmata seadmed ei pruugi teie seadmega ühilduda.
- Ärge kasutage Bluetooth-funktsiooni ebaseaduslikel eesmärkidel (näit. failidest piraatkoopiate tegemiseks ebaseadusliku kommertseesmärgilise side loomiseks). Samsung ei vastuta Bluetooth-funktsiooni ebaseadusliku kasutamise eest.

Sidumine teiste Bluetooth-seadmetega

- 1 Toksake seadete ekraanil **Ühendused** → **Bluetooth** ja toksake selle aktiveerimiseks lülitit.
Tuvastatud seadmed kuvatakse loendina.
- 2 Valige sidumiseks seade.
Kui seotavat seadet pole loendis, lülitage sisse seadme Bluetooth sidumise režiim. Vaadake teise seadme kasutusjuhendit.



Teie seade on teistele seadmetele nähtav, kui Bluetoothi seadete ekraan on avatud.

- 3 Aktsepteerige kinnitamiseks oma seadmes Bluetooth-ühenduse loomise taotlus.
Seadmed ühendatakse, kui teine seade võtab vastu Bluetoothi ühenduse loomise taotluse.



Andmete saatmine ja vastuvõtmine

Paljud rakendused toetavad andmete ülekandmist Bluetoothi abil. Te saate teiste Bluetooth-seadmetega jagada andmeid, nagu kontaktid või meediumifailid. Järgnevad toimingud näitlikustavad teisele seadmele pildi saatmist.

- 1 Käivitage rakendus **Galerii** ja valige pilt.
- 2 Toksake  → **Bluetooth** ja valige seade, millele soovite pildi edastada.
Kui seotavat seadet pole loendis, taotlege seadme nähtavuse sisselülitamist.
- 3 Aktsepteerige teisel seadmel Bluetooth-ühenduse loomise taotlus.

Kahekordne heli

Saate ühendada kuni kaks Bluetoothi audioseadet oma nutitelefoni. Ühendage kaks Bluetoothi peakomplekti või kõlarit, et neid samal ajal kasutada.

- 1 Toksake seadete ekraanil **Ühendused** → **Bluetooth** ja toksake selle aktiveerimiseks lülitit.
Tuvastatud seadmed kuvatakse loendina.
- 2 Toksake  → **Täpsemalt**, toksake **Kahekordne heli** lülitit, et see aktiveerida ja siis toksake Tagasi-nuppu.
- 3 Valige sidumiseks seade.
Kui seade, mida te soovite ühendada, ei ole loendis, lülitage seadme nähtavuse valik sisse või minge seadme Bluetoothi ühendamise režiimi. Lisateabe saamiseks vaadake seadme kasutusjuhendeid.
- 4 Toksake ühendatud seadme kõrval  ja toksake lülitit **Heli**, et see aktiveerida.
- 5 Valige loendist teine seade ja aktiveerige selle funktsioon **Heli**.

Bluetooth-seadmete ühenduse lõpetamine

- 1 Toksake seadete ekraanil **Ühendused** → **Bluetooth**.
Seade kuvab loendis seotud seadmeid.
- 2 Toksake ühenduse katkestamiseks seadme nime kõrval .
- 3 Toksake **Seo lahti**.

NFC ja maksed

Teie seade võimaldab teil lugeda lähiümbrusside (NFC) silte, mis sisaldavad teavet toodete kohta. Samuti saate kasutada seda funktsiooni, et teha maksed ja osta ürituste või transpordipileteid pärast vajalike rakenduste allalaadimist.



Seadmes on sisseehitatud NFC-antenn. Käsitsege seadet ettevaatlikult, et vältida NFC-antenni kahjustamist.

NFC-siltide teabe lugemine

Kasutage NFC-funktsiooni NFC-siltidelt tootekirjelduste lugemiseks.

- 1 Toksake seadete ekraanil **Ühendused** ning toksake selle aktiveerimiseks lülitit **NFC ja maksed**.
- 2 Liigutage seadme tagaküljel asuv NFC-antenni piirkonnad NFC-sildi lähedusse.
Sildil olev teave kuvatakse.

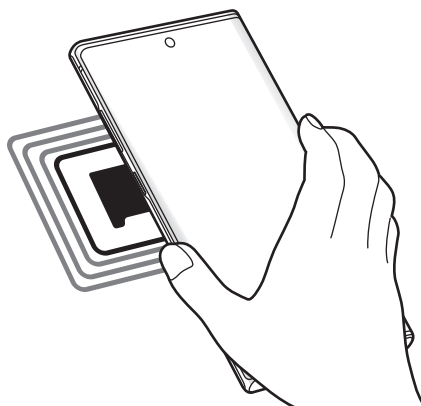

Veenduge, et seadme ekraan on sisse lülitatud ja lukustus on avatud. Muul juhul ei loe seade NFC-silte ega võta vastu andmeid.

Maksete tegemine NFC-funktsiooni abil

Enne, kui saate kasutada NFC-funktsiooni maksete tegemiseks, peate registreerima mobiilse makseteenuse. Registreerimiseks või teenuse kohta üksikasjade hankimiseks võtke ühendust oma teenusepakkujaga.

- 1 Toksake seadete ekraanil **Ühendused** ning toksake selle aktiveerimiseks lülitit **NFC ja maksed**.
- 2 Puudutage seadme tagaküljel asuva NFC-antenni piirkonnaga NFC-kaardilugejat.

Vaikimisi makserakenduse määramiseks avage seadete ekraan ja toksake **Ühendused** → **NFC ja maksed** → **Toksa ja maksa** → **MAKSE** ning seejärel valige rakendus.



Makseteenuste loend ei pruugi sisaldada kõiki saadavalolevaid makserakendusi.

Andmete saatmine NFC-funktsiooni abil

Kandke andmeid, nagu pilte või kontakte, teise seadmesse üle, puudutades selleks oma seadme NFC-antenniga teise seadme NFC-antenni.

- 1 Toksake seadete ekraanil **Ühendused** → **NFC ja maksed** ja toksake aktiveerimiseks lülitil.
- 2 Toksake selle aktiveerimiseks lülitit **Android Beam**.
- 3 Valige üksus ja puudutage teise seadme NFC-antenniga oma seadme NFC-antenni.
- 4 Kui ekraanile ilmub **Puudutage, et üle kanda.**, toksake üksuse saatmiseks seadme ekraani.



Kui mõlemad seadmed püüavad samaaegselt andmeid saata, siis võib failiedastus ebaõnnestuda.

Andmesäästja

Saate vähendada andmekasutust, takistades mõnel taustal töötaval rakendusel andmeid saatmast ja vastu võtmast.

Toksake seadete ekraanil **Ühendused** → **Andmekasutus** → **Andmesäästja** ja toksake aktiveerimiseks lülitil.

Kui andmesäästmisfunktsioon on aktiveeritud, ilmub olekuribale ikoon .



Et valida rakendusi, mis võivad andmeid piiranguteta kasutada, toksake **Rak. lub., kui andmesääst. sees** ja valige rakendused.

Ainult mob. andmeside rak.-d

Valige rakendused, mis kasutavad alati mobiil-andmesidet, isegi siis, kui teie seade on ühendatud Wi-Fi-võrku.

Näiteks saate seadistada seadme kasutama ainult mobiil-andmesidet rakendustega, mida soovite turvalisena hoida, või voograkendustega, mille ühendus võib katkeda. Isegi kui te Wi-Fi-funktsiooni ei deaktiveeri, käivituvad rakendused mobiil-andmesidet kasutades.

Toksake seadete ekraanil **Ühendused** → **Andmekasutus** → **Ainult mob. andmeside rak.-d**, toksake selle aktiveerimiseks lülitit ja seejärel toksake soovitud rakenduste kõrval olevaid lüliteid.



Antud funktsiooni kasutamine võib tekitada lisakulusid.

SIM-kaardi haldur (topelt-SIM-iga mudelid)

SIM-või USIM-kaartide aktiveerimine ja SIM-kaardi seadete kohandamine. Lisateavet vaadake jaotisest [Kahe SIM- või USIM-kaardi kasutamine \(kahe SIM-kaardiga mudelid\)](#).

Toksake seadete ekraanil **Ühendused** → **SIM-kaardi haldur**.

- **Kõned:** valige häälkõnedeks kasutatav SIM- või USIM-kaart.
- **Tekstsõnumid:** valige SIM- või USIM-kaart sõnumivahetuse jaoks.
- **Mobiilne andmeside:** valige andmeteenuste jaoks kasutatav SIM-või USIM-kaart.
- **Kõnede SIM-kaardi kinnitamine:** seadistage seade küsima, millist SIM-kaarti või USIM-kaarti järgmise kõne jaoks kasutada, kui teete kõne ilma oma kõnede jaoks eelistatud SIM-kaarti või USIM-kaarti kasutamata.
- **Alati sisselülitatud kaksik-SIM:** määrake seade lubama kõne ajal kõnede vastuvõtmist teiselt SIM-või USIM-kaardilt.



Kui see funktsioon on lubatud, võivad olenevalt regioonist või teenusepakkujast kohalduda kõnesuunamise lisatasud.

Mobiilne kuumkoht ja modem

Kasutage seadet mobiilse kuumkohana, et jagada seadme mobiilivõrgu ühendust teiste seadmetega, kui võrguühendus ei ole saadaval. Ühendusi saab luua Wi-Fi, USB või Bluetoothi kaudu.

Toksake seadete ekraanil **Ühendused** → **Mobiilne kuumkoht ja modem**.









Antud funktsiooni kasutamine võib tekitada lisakulusid.

- **Mobiilne kuumkoht:** mobiilne kuumkoht seadme mobiilsidevõrgu jagamiseks arvuti ja teiste seadmetega.
- **Bluetooth-jagamine:** Bluetooth-modemifunktsiooni kasutamine seadme mobiilsidevõrgu jagamiseks arvutite või teiste seadmetega Bluetoothi kaudu.
- **USB-modem:** USB-modemifunktsiooni kasutamine seadme mobiilsidevõrgu jagamiseks arvutiga USB kaudu. Kui seade on ühendatud arvutiga, kasutatakse seda arvutile juhtmeta modamina.

Mobiilse kuumkoha kasutamine

Kasutage seadet mobiilse kuumkohana, et jagada seadme mobiilandmeside ühendust teiste seadmetega.

- 1 Toksake seadete ekraanil **Ühendused** → **Mobiilne kuumkoht ja modem** → **Mobiilne kuumkoht**.
 - 2 Toksake selle aktiveerimiseks lülilit.
 Olekuribale ilmub ikoon . Teised seadmed leiavad teie seadme Wi-Fi-võrkude loendist. Mobiilsele kuumkohale salasõna seadistamiseks toksake  → **Mobiilse kuumkoha konfigureerimine** ja valige turvatase. Seejärel sisestage salasõna ja toksake **Salvesta**.
 - 3 Otsige ja valige teise seadme kuvalt Wi-Fi-võrkude loendist oma seade.
 Ilma salasõna sisestamata ühendamiseks toksake  ja skaneerige teise seadmega QR-kood.
-  • Kui mobiilset kuumkohta ei leita, toksake seadmel  → **Mobiilse kuumkoha konfigureerimine**, märgistage **Kuva lisavalikud**, ja seejärel eemaldage märged **Peida minu seade** ning **Kasuta võimalusel 5 GHz sagedusriba**.
 - Kui teine seade ei ühendu mobiilse kuumkohaga, toksake seadmel  → **Lubatud seadmed** ning toksake **Ainult lubatud seadmed** lülilit, et see deaktiveerida.
- 4 Kasutage ühendatud seadmega internetti pääsemiseks seadme mobiilandmesidet.

Automaatne kuumkoht

Saate jagada oma seadme mobiilset andmesidet teiste teie Samsungi kontosse sisselogitud seadmetega ilma salasõna sisestamata.

Toksake selle aktiveerimiseks lülilit **Automaatne kuumkoht**.

Veel ühenduseseadeid

Kohandage teiste ühendusfunktsioonide juhtimise seadeid.

Toksake seadete ekraanil **Ühendused** → **Veel ühenduseseadeid**.

- **Lähedalt seadmete otsim.:** laske seadmel otsida lähedalasuvaid seadmeid, millega ühenduda.
- **Printimine:** seadmesse installitud printeri pluginate seadete konfigureerimine. Te saate failide printimiseks otsida saadavalolevaid printereid või lisada mõne käsitsi. Lisateavet vaadake jaotisest [Printimine](#).
- **MirrorLink:** kasutage MirrorLinki funktsiooni oma seadme MirrorLinki rakenduste juhtimiseks sõiduki pardaarvuti ekraanil. Lisateavet vaadake jaotisest [MirrorLink](#).
- **Allalaadimise võimendi:** seadme seadmine alla laadima üle 30 MB suuruseid faile kiiremini korruga Wi-Fi- ja mobbilsidevõrgu kaudu. Lisateavet vaadake jaotisest [Allalaadimise võimendi](#).
- **VPN:** seadke oma seadmes üles virtuaalseid võrke (VPN-e), et luua ühendust kooli või ettevõtte privaatse võrguga.
- **Privaatne DNS:** seadistage seade kasutama täiendatud turvalisusega privaatset DNS-i.
- **Ethernet:** kui ühendate Etherneti adapteri, saate kasutada juhtmega võrku ja konfigureerida võrgu seaded.

Printimine

Konfigureerige seadmesse installitud printeri lisamoodulite seadeid. Võite ühendada seadme printeriga Wi-Fi või Wi-Fi Directi kaudu ning printida pilte või dokumente.



Teatud printerid ei pruugi antud seadmega ühilduda.

Printeri pluginate lisamine

Lisage printeri pluginaid printerite jaoks, mida soovite seadmega ühendada.

- 1 Toksake seadete ekraanil **Ühendused** → **Veel ühenduseseadeid** → **Printimine** → **Laadi lisandmoodul alla**.

2 Otsige printeri pluginat veebipoest **Play pood**.

3 Valige printeri plugin ja paigaldage see.

4 Valige paigaldatud printeri plug-in.

Seade otsib automaatselt printereid, mis on ühendatud teie seadmega samasse Wi-Fi võrku.

5 Valige lisatav printer.



Printerite käsitsi lisamiseks toksake  → **Lisa printer**.

Sisu printimine

Toksake sisu, näiteks piltide või dokumentide, kuvamise ajal **Prindi** → ▼ → **Kõik printerid** ja valige seejärel printer.



Printimisviis võib seadmetüübist sõltuvalt varieeruda.

MirrorLink

Te saate oma seadme ekraani kuvada sõiduki autoraadio monitoril.

Ühendage oma seade sõidukiga, et juhtida oma seadme MirrorLinki rakendusi sõiduki pardaarvuti ekraanil.

Toksake seadete ekraanil **Ühendused** → **Veel ühenduseseadeid** → **MirrorLink**.



Teie seade ühildub sõidukitega, mis toetavad MirrorLinki versiooni 1.1 või uuemat versiooni.

Seadme ühendamine sõidukiga MirrorLinki kaudu

Kui kasutate seda funktsiooni esimest korda, ühendage seade Wi-Fi- või mobiilsidevõrku.

1 Siduge oma seade Bluetoothi abil sõidukiga.

Lisateavet vaadake jaotisest [Sidumine teiste Bluetooth-seadmetega](#).

2 Ühendage oma seade sõidukiga USB-kaabli abil.

Kui seadmed on ühendatud, avage oma seadme MirrorLinki rakendused pardaarvuti ekraanil.

MirrorLinki ühenduse katkestamine

Ühendage USB-kaabel oma seadme ja sõiduki küljest lahti.

Allalaadimise võimendi

Määrake seade suuremaid kui 30 MB faile kiiremini alla laadima korraga Wi-Fi- ja mobiilsidevõrkude kaudu. Tugevam Wi-Fi-signaal võimaldab suuremat allalaadimiskiirust.

Toksake seadete ekraanil **Ühendused** → **Veel ühenduseseadeid** → **Allalaadimise võimendi**.



- Mõned seadmed ei pruugi seda funktsiooni toetada.
- Failide allalaadimine mobiilsidevõrgu kaudu võib kaasa tuua lisakulutusi.
- Suurte failide allalaadimisel võib seade kuumeneda. Kui seade ületab seatud temperatuuri, lülitatakse funktsioon välja.
- Ebastabiilsed võrgusignaalid võivad selle funktsiooni kiirust ja jõudlust mõjutada.
- Kui Wi-Fi- ja mobiilse võrguühenduse andmeedastuskiirused on märgatavalt erinevad, võib seade kasutada ainult kõige kiiremat ühendust.
- See funktsioon toetab hüpertexti edastusprotokolli (HTTP) 1.1 ja hüpertexti edastusprotokolli üle turvasoklite kihi (HTTPS). Antud funktsiooni ei saa kasutada teiste protokollidega, nagu nt FTP.

Helid ja värinad

Valikud

Saate muuta oma seadme erinevaid heliseadeid.

Toksake seadete ekraanil **Helid ja värinad**.

- **Helirežiim:** seadme seadistamine helirežiimi, värinarežiimi või vaikse režiimi kasutamiseks.
- **Vibr. helistamise ajal:** seadme seadistamine sissetulevate kõnede korral värisema ja helisema.
- **Helin:** helina muutmine.
- **Värina stiil:** vibratsioonimustri valimine.
- **Teavituse helid:** teavitamise heli muutmine.
- **Helitugevus:** reguleerige seadme helitugevust.
- **Värina tugevus:** teavitusvibratsiooni tugevuse reguleerimine.
- **Helitugevusnupud meediumi jaoks:** määrake seade meedia helitaset muutma, kui te helitugevusnupule vajutate.
- **Süsteemi helid ja värin:** määrake seade erinevate toimingute puhul, näiteks puuteekraani kasutamisel, helisema või värisema.
- **Täpsemad heliseaded:** optimeerige heli taasesitamise seadeid. Vaadake lisateavet jaotistest [Dolby Atmos \(ruumiline heli\)](#) või [Rakenduse heli eraldamine](#).

Dolby Atmos (ruumiline heli)

Valige ruumiline helirežiim, mis on optimeeritud erinevate helitüüpide jaoks nagu näiteks filmid, muusika ja hääl. Dolby Atmos abil kogete kõikjal enda ümber liikuvat heli.

Toksake seadete ekraanil **Helid ja värinad** → **Täpsemad heliseaded** → **Heli kvaliteet ja efektid** → **Dolby Atmos**, toksake aktiveerimiseks lülitit ja valige režiim.

Rakenduse heli eraldamine

Määrake seade mõne konkreetse rakenduse heli esitama Bluetooth kõlaris või peakomplektis ja eraldi teiste rakenduste helist.

Näiteks saate kuulata seadme kõlarist navigatsiooni rakendust ja muusikat sõiduki Bluetooth kõlarist.

- 1 Toksake seadete ekraanil **Helid ja värinad** → **Täpsemad heliseaded** → **Rakenduse heli eraldamine** ja toksake aktiveerimiseks lülitit.
- 2 Valige eraldi heli esitav rakendus ja toksake Tagasi-nuppu.
- 3 Valige valitud rakenduste helide esitamiseks seade.

Teavitused

Teavitamise seadete muutmine.

Toksake seadete ekraanil **Teavitused**.

- **Rakenduste ikoonimärgid:** muutke rakenduse ikoonide märkide seadeid.
- **Mitte segada:** seadke seade vaigistama sissetulevaid kõnesid ja teavituste helisid, välja arvatud lubatud erandid.
- **Olekuriba:** määrake seade kuvama ainult kolme värskeimat teavitust ja valige, kas olekuribal kuvatakse aku taseme protsent.
- **Hiljuti saadetud:** vaadake viimati teavitusi saatnud rakendusi ja muutke teavituste seadeid. Täiendavate rakenduste teavituste seadete kohandamiseks toksake **Vaata kõiki** → ▼ → **Kõik** ja valige rakenduste loendist rakendus.

Ekraan

Valikud

Muutke ekraani ja avalehe seadeid.

Toksake seadete ekraanil **Ekraan**.

- **Heledus:** ekraani heledusastme reguleerimine.
- **Kohanduv heledus:** valige, et määrata seade jälgima heleduse muudatusi ja et neid edaspidi sarnastes olukordades automaatselt kasutada.
- **Sinise valguse filter:** aktiveerige sinise valguse filter ja muutke filtri seadeid. Lisateavet vaadake jaotisest [Sinise valguse filter](#).
- **Öörežiim:** vähendage silmade koormust öösel või pimedas tumedat teemat kasutades. Lisateavet vaadake jaotisest [Öörežiim](#).
- **Ekraani režiim:** ekraani režiimi muutmine, et kohandada ekraani värvi ja kontrastsust. Lisateavet vaadake jaotisest [Ekraani režiimi vahetamine või ekraani värvi reguleerimine](#).
- **Fondi suurus ja laad:** muutke fondi suurust ja stiili.
- **Ekraani suumimine:** ekraani suurenduse seadete muutmine.
- **Ekraani eraldusvõime:** ekraani eraldusvõime muutmine. Lisateavet vaadake jaotisest [Ekraani eraldusvõime \(Galaxy Note10+ 5G, Note10+\)](#). (Galaxy Note10+ 5G, Note10+)
- **Täisekraani rakendused:** valige rakendused, mida kasutada täisekraanil. Saate ka seadistada seadet eesmist kaamerat ekraanil peitma.
- **Ekraani kuvalõpp:** seadme ekraani taustvalguse väljalülitamisele eelneva ooteaja seadistamine.
- **Avaekraan:** seadistage avalehe seadeid, näiteks ekraani ruudustikku ja paigutust.
- **Servaekraan:** muutke servaekraani seadeid. Lisateavet vaadake jaotisest [Servaekraan](#).
- **Lihtne režiim:** lülitage lihtsale režiimile avalehel lihtsamat paigutuse ja suuremate ikoonide kuvamiseks.
- **Navigatsiooniriba:** muutke sirvimisriba seadeid. Lisateavet vaadake jaotisest [Navigatsiooniriba \(tarkvara nupud\)](#).

- **Juhupuudutuste kaitse:** määrake seade takistama puutesisendi tuvastamist, kui see on pimedas kohas, nagu taskus või kotis.
- **Puutetundlikkus:** suurendage ekraanikaitsete kasutamise ajaks ekraani puutetundlikkust.
- **Ekraanisäästja:** määrake seade käivitama ekraanisäästjat, kui teie seade laeb. Lisateavet vaadake jaotisest [Ekraanisäästja](#).

Sinise valguse filter

Vähendage koormust silmadele, piirates ekraanilt kiirguva sinise valguse hulka.



Kui vaatate ainult HDRiga videoteenuste HDR-videoid, ei pruugita sinise valguse filtrit rakendada.

- 1 Toksake seadete ekraanil **Ekraan** → **Sinise valguse filter** ja seejärel toksake lüliti **Lülita kohe sisse**.
- 2 Lohistage reguleerimisriba, et filtri läbipaistvust reguleerida.
- 3 Selleks, et määrata sinise valguse filtri rakendamiseks ekraanil kindel graafik, toksake aktiveerimiseks lüliti **Plaani järgi sisselülitamine** ja tehke valik.
 - **Päikeseloojangust päikesetõusuni:** määrake seade öösel sinise valguse filtrit rakendama ja seda sõltuvalt teie asukohast hommikul välja lülitama.
 - **Kohandatud ajakava:** määrake seade kindlal ajal sinise valguse filtrit rakendama.

Öörežiim

Vähendage silmade koormust, rakendades tumedat teemat, kui kasutate seadet öösel või pimedas.



- Mõned rakendused tumedat teemat ei kohalda.
- Te saate öörežiimi teavituste paneelil kiiresti aktiveerida või deaktiveerida. Avage teavituste paneel, libistage alla ja toksake seejärel  (**Öörežiim**).

- 1 Toksake seadete ekraanil **Ekraan** → **Öörežiim** ja seejärel toksake lülitit **Lülita kohe sisse**, et see aktiveerida.
- 2 Selleks, et määrata öörežiimi rakendamiseks ekraanil kindel graafik, toksake selle aktiveerimiseks lülitit **Plaani järgi sisselülitamine** ja tehke valik.
 - **Päikeseloojangust päikesetõusuni:** määrake seade öösel öörežiimi rakendama ja seda sõltuvalt teie asukohast hommikul välja lülitama.
 - **Kohandatud ajakava:** määrake öörežiimi sisse ja välja lülitamiseks kindel aeg.

Ekraani režiimi vahetamine või ekraani värvi reguleerimine

Vahetage ekraani režiimi või reguleerige ekraani värvi vastavalt oma eelistustele.

Ekraani režiimi muutmine

Toksake seadete ekraanil **Ekraan** → **Ekraani režiim** ja valige soovitud režiim.

- **Elav:** see optimeerib teie ekraani värviulatust, küllastust ja teravust. Saate ka ekraani värvitasakaalu värvi väärtuse läbi kohandada.
- **Loomulik:** see reguleerib ekraani loomulikule toonile.



- Ekraani värve saate reguleerida üksnes režiimis **Elav**.
- **Elav** režiim ei pruugi ühilduda teiste tootjate rakendustega.
- Sinise valguse filtri kasutamise ajal ei saa ekraani režiimi muuta.

Terve ekraani värvitasakaalu optimeerimine

Kasutage värvitoonide reguleerimist ekraani värvi meelepäraseks optimeerimiseks.

Toksake seadete ekraanil **Ekraan** → **Ekraani režiim** → **Elav** ja reguleerige värvide reguleerimisriba valiku all **Valge tasakaal**.

Lohistage värvi reguleerimise riba valiku **Jahe** suunas, et suurendada sinist tooni. Lohistage värvi reguleerimise riba valiku **Soe** suunas, et suurendada punast tooni.

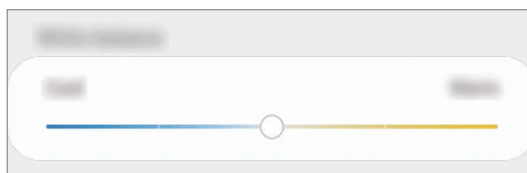

Ekraani värvitooni kohandamine üksiku värvi väärtuse kaupa

Suurendage või vähendage kindlaid värvitoone punase, roheline või sinise värvi väärtuseid eraldi kohandades.

- 1 Toksake seadete ekraanil **Ekraan** → **Ekraani režiim** → **Elav**.
- 2 Toksake **Täpsemad seaded**.
- 3 Reguleerige **P** (punane), **R** (roheline) või **S** (sinine) värviriba vastavalt enda eelistustele. Ekraani toon on reguleeritud.

Ekraani eraldusvõime (Galaxy Note10+ 5G, Note10+)

Ekraani eraldusvõime muutmine. See on vaikimisi seatud FHD+ peale. Kõrgem eraldusvõime muudab ekraani eredamaks, aga suurendab aku energiatarvet.

- 1 Toksake seadete ekraanil **Ekraan** → **Ekraani eraldusvõime**.
- 2 Valige nähtavuse suvand ja toksake **Rakenda**.
Mõned tol hetkel töötavad rakendused sulguvad, kui te eraldusvõimet muudate.

Ekraanisäästja

Saate seadistada pilte ekraanisäästjaks, mis kuvatakse siis, kui ekraan automaatselt välja lülitub. Ekraanisäästja kuvatakse seadme laadimise ajal.

- 1 Toksake seadete ekraanil **Ekraan** → **Ekraanisäästja** ning toksake selle aktiveerimiseks lülitit.
- 2 Valige suvand.
Kui valite valiku **Fotoraam** või **Fotod**, algab valitud piltidega slaidiesitlus. Kui valite **Fotostend**, näete valitud pilte väikeste üksteist osaliselt katvate kaartidena.
- 3 Et valida piltide kuvamiseks albumeid, toksake .
- 4 Kui olete lõpetanud, toksake Tagasi-nuppu.
Valitud valiku eelvaatamiseks toksake **Eelvaade**.



Kui toksate ekraanisäästja kuvamise ajal ekraani, lülitub ekraan sisse.

Taustpildid ja teemad

Muutke avalehe ja lukustusekraani taustpildi seadeid või rakendage seadmele erinevaid teemasid.

Toksake seadete ekraanil **Taustpildid ja teemad**.

- **Taustpildid:** avalehe ja lukustatud ekraani taustpildi seadete muutmine.
- **Teemad:** seadme teema muutmine.
- **Ikoonid:** ikooni stiili muutmine.
- **AOD-d:** Always On Display pildi valimine.

Lukustusekraan

Valikud

Saate muuta lukustatud ekraani seadeid.

Toksake seadete ekraanil **Lukustusekraan**.



Saadaolevad suvandid võivad sõltuvalt valitud ekraanilukustuse viisist erineda.

- **Ekraaniluku tüüp:** ekraanilukustuse meetodi muutmine.
- **Smart Lock:** määrake seade ennast avama, kui tuvastatakse usaldusväärne asukoht või seade. Lisateavet vaadake jaotisest [Smart Lock](#).
- **Turvaluku seaded:** ekraaniluku seadistuste muutmine.
- **Always On Display:** seadistage seade teavet kuvama, kui ekraan on välja lülitatud. Lisateavet vaadake jaotisest [Always On Display](#).
- **Kella stiil:** muutke lukustusekraani kella tüüpi ja värvi.
- **Rändluse kell:** muutke kella, et see näitaks lukustusekraanil rändluse ajal nii kohalikku kui kodukoha ajavööndi aega.
- **FaceWidgets:** muutke lukustatud ekraanil kuvatavate üksuste seadeid.
- **Kontaktandmed:** seadistage seade, et see näitaks lukustusekraanil teie kontaktandmeid, nt. teie e-posti aadressi.

- **Teavitused:** seadistage, kuidas lukustatud ekraanil teavitusi kuvada.
- **Rakenduse otseteed:** valige rakendused, mille otseteesid soovite lukustatud ekraanil kuvada.
- **Dünaamilise luku ekraan:** valige erinevatest kategooriatest pildipakk ja kasutage seda lukustusekraani taustapildina.
- **Lukustusekraani teave:** vaadake lukustusekraani versiooni ja õiguslast teavet.

Smart Lock

Saate määrata seadme ennast avama ja avatuks jääma, kui tuvastatakse usaldusväärne asukoht või seade.

Näiteks saate oma kodu usaldusväärseks asukohaks määrata; kui jõuate koju, tuvastab teie seade asukoha ja avab ennast automaatselt.



- See funktsioon on kasutamiseks saadaval, kui olete esmalt määranud ekraaniluku tüübi.
- Kui te ei ole oma seadet neli tundi kasutanud või kui te lülitate seadme sisse, peate ekraani avamiseks kasutama valitud mustrit, PINi või salasõna.

- 1 Toksake seadete ekraanil **Lukustusekraan** → **Smart Lock**.
- 2 Avage ekraan, kasutades eelnevalt seadistatud ekraanilukustusmeetodit.
- 3 Valige valik ja järgige seadistamise lõpetamiseks ekraanil kuvatavaid juhiseid.

Biomeetria ja turvalisus

Valikud

Seadme turvaliseks muutmiseks muutke seadistusi.

Toksake seadete ekraanil **Biomeetria ja turvalisus**.

- **Näotuvastus:** seadistage seade teie näo tuvastamise kaudu ekraani avama. Lisateavet vaadake jaotisest [Näotuvastus](#).
- **Sõrmejäljed:** registreerige ekraani lukustuse avamiseks sõrmejäljed. Lisateavet vaadake jaotisest [Sõrmejäljetuvastus](#).

- **Biomeetria eelistused:** muutke biomeetriliste andmete seadeid.
 - **Google Play Protect:** seadistage seade kahjulikke rakendusi ja toiminguid otsima ning võimalike ohtude kohta hoiatama ja neid eemaldama.
 - **Leia minu telefon:** aktiveerige või deaktiveerige funktsioon Find My Mobile. Külitage rakenduse Find My Mobile veebilehte (findmymobile.samsung.com), et jälitada ja juhtida oma kadunud või varastatud seadet.
 - **Turvavärskendus:** vaadake, milline on teie seadme tarkvara ja kontrollige, kas sellele on saadaval värskendusi.
 - **Samsung Pass:** tõenda oma identiteeti ilma vaevata, kasutades oma biomeetrilisi andmeid. Lisateavet vaadake jaotisest [Samsung Pass](#).
 - **Tundmatute rak.-te installimine:** määrake seade lubama tundmatute allikate rakenduste paigaldamise.
 - **Turvaline kaust:** looge turvaline kaust, et oma privaatset sisu ja rakendusi teiste eest kaitsta. Lisateavet vaadake jaotisest [Turvaline kaust](#).
 - **SD-kaardi krüptimine:** seadme seadistamine krüpteerima kõik failid mälukaardil. (Galaxy Note10+ 5G, Note10+)
-  Kui taastate seadme tehaseväärtused sel ajal, kui see seadistus on aktiveeritud, ei suuda seade lugeda teie krüptitud faile. Enne seadme lähtestamist deaktiveerige see seadistus.
- **Muud turvaseaded:** täiendavate turvaseadete konfigureerimine.
 - **Asukoht:** muutke asukohateabe lubamise seadeid.
 - **Rakenduse load:** vaadake nimekirja funktsioonidest ning rakendustest, millel on luba neid kasutada. Saate kohandada ka lubade seadeid.
 - **Diagnostikaandmete saatmine:** määrake seade automaatselt seadme diagnostilist ja kasutusteavet Samsungile saatma.
 - **Turundusteabe vastuvõtmine:** määrake, kas saada Samsungi turundusteavet, näiteks eripakkumisi, liikmete soodustusi ja uudiskirju.

Näotuvastus

Saate seadet seadistada teie näo tuvastamise kaudu ekraani avama.



- Kui kasutate ekraanilukustusmeetodina oma nägu, ei saa teie nägu pärast seadme sisselülitamist esmakordseks ekraani avamiseks kasutada. Seadme kasutamiseks peate ekraani avama, kasutades mustrit, PINi või parooli, mille määrasite näo registreerimisel. Olge hoolikas, et te oma mustrit, PINi või parooli ei unusta.
- Kui muudate oma ekraanilukustusmeetodi valikuks **Libistamine** või **Puudub**, mis ei ole turvalised, kustutatakse kõik teie biomeetrilised andmed. Kui soovite oma biomeetrilisi andmeid rakenduste või funktsioonide jaoks kasutada, peate oma biomeetrilised andmed uuesti registreerima.



Ettevaatusabinõud näotuvastuse kasutamisel

Enne seadme avamiseks näotuvastuse kasutamist pidage silmas järgmisi ettevaatusabinõusid.

- Seadme võib avada keegi või miski, mis näeb teie moodi välja.
- Näotuvastus on mustrit, PIN-koodist või salasõnast vähem turvaline.

Paremaks näotuvastuseks

Näo tuvastamist kasutades mõelge järgnevale.

- Mõelge, mis olukorras te registreerimise hetkel olete, kas teil on prillid, müts, mask, habe või palju meiki.
- Registreerige oma nägu hästi valgustatud kohas ja pöörake tähelepanu, et kaamera objektiiv oleks sel ajal puhas.
- Vaadake, et pilt ei oleks hägune, et paremaid tulemusi saada.

Näo registreerimine

Nägu on parem registreerida siseruumis ning mitte otsese päikesevalguse käes.

1 Toksake seadete ekraanil **Biomeetria ja turvalisus** → **Näotuvastus**.

2 Lugege ekraanil kuvatavaid juhiseid ja toksake **Jätka**.

- 3 Määrake ekraanilukustusviis.
- 4 Valige, kas kannate prille või mitte ja toksake **Jätka**.
- 5 Hoidke seadet ekraan enda poole ja vaadake ekraani.

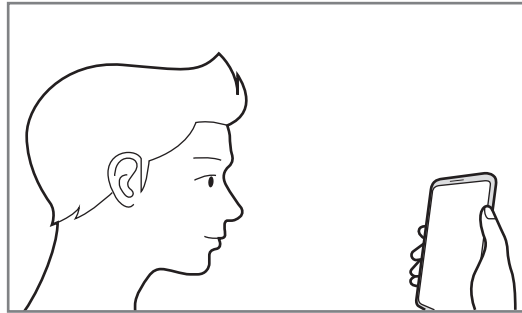

- 6 Asetage nägu ekraanil oleva raami sisse.
Kaamera skaneerib teie nägu.



Kui näoga ekraani avamine ei tööta korrektselt, toksake **Näo andmete eemaldamine**, et oma registreeritud nägu eemaldada ja nägu uuesti registreerida.

Registreeritud näo andmete kustutamine

Saate kustutada varem registreeritud näo.

- 1 Toksake seadete ekraanil **Biomeetria ja turvalisus** → **Näotuvastus**.
- 2 Avage ekraan, kasutades eelnevalt seadistatud ekraanilukustusmeetodit.
- 3 Toksake **Näo andmete eemaldamine** → **Eemalda**.
Kui registreeritud nägu on kustutatud, lülitatakse ka kõik seotud funktsioonid välja.

Ekraani avamine näotuvastuse abil

Ekraani lukustust on võimalik mustri, PINi või parooli asemel avada ka näoga.

1 Toksake seadete ekraanil **Biomeetria ja turvalisus** → **Näotuvastus**.

2 Avage ekraan, kasutades eelnevalt seadistatud ekraanilukustusmeetodit.

3 Toksake selle aktiveerimiseks lülitit **Näotuvastusega avamine**.



- Kui soovite määrata seadet avama ekraani ilma teie näo tuvastamise järel lukustatud ekraanil libistamata, toksake lülitit **Lukustusekraanil püsimine**, et see deaktiveerida.
- Kui soovite vähendada nägude tuvastamise tõenäsusust piltide ja videoklippide puhul, toksake valikule **Kiirem tuvastamine** ja lülitage see välja. See võib vähendada nägude tuvastamise kiirust.
- Kui soovite pimedas kohas tuvastamise tundlikkust suurendada, toksake lülitit **Ekraani heledamaks muutmine**, et seda aktiveerida.

4 Lukustusekraanil vaadake ekraani.

Kui teie nägu tuvastatakse, saate ekraani avada ilma ühtegi teist lukustuse avamise meetodit kasutamata. Kui teie nägu ei tuvastata, kasutage eelnevalt seadistatud ekraani lukustuse avamise meetodit.

Sõrmejäljetuvastus

Selleks, et sõrmejäljetuvastus tööle hakkaks, tuleb teie sõrmejäljeteave seadmes registreerida ja salvestada. Pärast registreerimist saate seada seadme kasutama teie sõrmejälge alltoodud eesmärkidel:

- Ekraani lukk
- Kaitstud kaust



- See funktsioon võib sõltuvalt teie regioonist või teenusepakkujast mitte võimalik olla.
- Sõrmejälje tuvastaja kasutab iga sõrmejälje unikaalseid omadusi, et teie seadme turvalisust tõsta. Tõenäosus, et sõrmejälje andur kaks sõrmejälge segamini ajab, on väga väike. Siiski võib harvadel juhtudel andur kahte väga sarnast sõrmejälge identseteks pidada.
- Kui kasutate ekraanilukustusmeetodina oma sõrmejälge, ei saa teie sõrmejälge pärast seadme sisselülitamist esmakordseks ekraani avamiseks kasutada. Seadme kasutamiseks peate ekraani avama, kasutades mustrit, PINi või parooli, mille määrasite sõrmejälje registreerimisel. Olge hoolikas, et te oma mustrit, PINi või parooli ei unusta.
- Kui teie sõrmejälge ei tuvastata, avage seade, kasutades mustrit, PINi või parooli, mille sõrmejälge registreerides määrasite, ning registreerige oma sõrmejälge uuesti. Kui te oma mustri, PINi või parooli ära unustate, ei saa te seadet ilma lähtestamiseta kasutada. Samsung ei vastuta ebamugavuste eest, mis tulenevad avamiskoodide ära unustamisest.
- Kui muudate oma ekraanilukustusmeetodi valikuks **Libistamine** või **Puudub**, mis ei ole turvalised, kustutatakse kõik teie biomeetrilised andmed. Kui soovite oma biomeetrilisi andmeid rakenduste või funktsioonide jaoks kasutada, peate oma biomeetrilised andmed uuesti registreerima.

Paremaks sõrmejälje tuvastuseks

Kui kasutate seadmel sõrmejälje tuvastamise funktsiooni, pidage meeles järgnevaid tingimusi, mis võivad funktsiooni talitlust mõjutada:

- Seade ei pruugi tuvastada sõrmejälgi, millel on kortsud või armid.
- Seade ei pruugi tuvastada väikeste või peenikeste sõrmede sõrmejälgi.
- Tuvastuse toimimise parandamiseks registreerige selle käe sõrmejäljed, millega seadet enim kasutatakse.

- Teie seadmel on ekraani allosa keskel sisseehitatud sõrmejälje tuvastussensor. Veenduge, et sõrmejälje tuvastussensori alal asuv ekraanikaitse või puuteekraan poleks kriimustatud või kahjustatud objektidega, nagu mündid, võtmed, pastapliatsid ja kaelakeed.
- Veenduge, et ekraani allosa keskel asuv sõrmejälje tuvastussensori ala ja teie sõrmed oleksid puhtad ja kuivad.
- Kui painutate sõrme või kasutate sõrmeotsa, ei pruugi seade teie sõrmejälgi tuvastada. Vajutage ekraanile nii, et teie sõrme ots katab sõrmejälje tuvastussensori ala laia pinna.

Sõrmejälgede registreerimine

- 1 Toksake seadete ekraanil **Biomeetria ja turvalisus** → **Sõrmejäljed**.
- 2 Lugege ekraanil kuvatavaid juhiseid ja toksake **Jätka**.
- 3 Määrake ekraanilukustusviis.
- 4 Asetage sõrm ekraani allosas olevale sõrmejälje tuvastussensorile. Kui seade on teie sõrme tuvastanud, tõstke see üles ja asetage uuesti sõrmejälje tuvastusandurile.

Korrake seda toimingut, kuni sõrmejälg talletatakse.

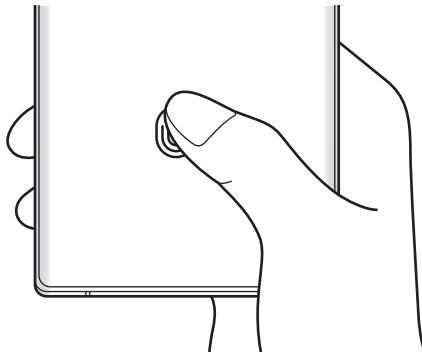

- 5 Kui olete oma sõrmejälgede registreerimise lõpetanud, toksake **Valmis**.

Registreeritud sõrmejälgede kontrollimine

Te saate kontrollida, kas teie sõrmejalg on registreeritud, kui asetate oma sõrme sõrmejälje tuvastussensorile.

- 1 Toksake seadete ekraanil **Biomeetria ja turvalisus** → **Sõrmejäljed**.
- 2 Avage ekraan, kasutades eelnevalt seadistatud ekraanilukustusmeetodit.
- 3 Toksake **Kontrollige lisatud sõrmejälgi**.
- 4 Pange oma sõrm sõrmejälje tuvastussensorile.
Kuvatakse tuvastamise tulemus.

Registreeritud sõrmejälgede kustutamine

Registreeritud sõrmejälgi saab kustutada.

- 1 Toksake seadete ekraanil **Biomeetria ja turvalisus** → **Sõrmejäljed**.
- 2 Avage ekraan, kasutades eelnevalt seadistatud ekraanilukustusmeetodit.
- 3 Valige kustutatav sõrmejalg ja toksake **Eemalda**.

Ekraani avamine sõrmejälgede abil

Ekraani lukustust on võimalik mustri, PINi või parooli asemel avada ka sõrmejäljega.

- 1 Toksake seadete ekraanil **Biomeetria ja turvalisus** → **Sõrmejäljed**.
- 2 Avage ekraan, kasutades eelnevalt seadistatud ekraanilukustusmeetodit.
- 3 Toksake selle aktiveerimiseks lülitit **Sõrmejäljega avamine**.
- 4 Lukustatud ekraanil pange sõrmejälje lugemiseks sõrm sõrmejälje tuvastussensorile.

Samsung Pass

Registreerige oma biomeetrilised andmed Samsung Passis ja kinnitage sisselogimis- või isikuandmeid vajavaid teenuseid kasutades oma isik väga lihtsalt.



- Selle funktsiooni kasutamiseks peab teie seade olema ühendatud Wi-Fi- või mobiilsidevõrguga.
- Selle funktsiooni kasutamiseks peate logima sisse oma Samsungi kontole. Lisateavet vaadake jaotisest [Samsungi konto](#).
- Veebisaitidesse sisselogimise funktsioon on saadaval ainult veebisaitidel, millele pääsete ligi **Internet** rakendusega. Teatud veebisaidid ei pruugi seda funktsiooni toetada.
- Registreeritud biomeetrilised andmed salvestatakse ainult seadmesse ja neid ei sünkroonita teiste seadmete ega serveritega.

Samsung Passi andmete lisamine

Enne Samsung Passi kasutamist lisage oma biomeetrilised andmed Samsung Passi.

Toksake seadete ekraanil **Biomeetria ja turvalisus** → **Samsung Pass**. Seadistuse lõpetamiseks järgige ekraanil kuvatavaid juhiseid.

Samsungi konto parooli kinnitamine

Te saate oma Samsungi konto parooli sisestamise asemel kasutada isiku tõendamiseks oma registreeritud biomeetrilisi andmeid, näiteks siis, kui ostate sisu veebipoest **Galaxy Store**.

Toksake Samsung Passi põhikuval  → **Seaded** → **Samsung Account** ja toksake selle aktiveerimiseks lüliti **Rakendusega Samsung Pass kinnitamine**.

Samsung Passi kasutamine veebisaitidesse sisselogimiseks

Te saate oma Samsung Passi kasutada, et logida hõlpsalt sisse nendesse veebisaitidesse, mis toetavad kasutajanime ja parooli automaattäidet.

- 1 Avage veebisait, kuhu soovite sisse logida.
- 2 Sisestage oma ID ja salasõna ning toksake seejärel veebisaidi sisselogimisnuppu.
- 3 Kui ilmub hüpinkaken, mis küsib, kas soovite sisselogimisandmeid salvestada, märgistage **Logi sisse rakendusega Samsung Pass** ja toksake **Mäleta**.

Samsung Passi kasutamine rakendustesse sisse logimiseks

Te saate oma Samsung Passi kasutada, et logida hõlpsalt sisse nendes rakendustesse, mis toetavad kasutajanime ja parooli automaattäidet.

- 1 Avage rakendus, kuhu soovite sisse logida.
- 2 Sisestage oma ID ja salasõna ning toksake seejärel rakenduse sisselogimisnuppu.
- 3 Kui ilmub hüpikaken, mis küsib, kas soovite sisselogimisandmeid salvestada, toksake **Salvesta**.

Sisselogimise info haldamine

Kuvage nende veebisaitide ja rakenduste nimekiri, kuhu sisselogimiseks olete valinud Samsung Passi kasutamise ja hallake oma sisselogimise infot.

- 1 Toksake Samsung Passi põhikuval **Sisselogimine** ja valige loendist veebisait või rakendus.
- 2 Toksake **Redigeeri** ja muutke oma kasutajanime, parooli ja veebisaidi või rakenduse nime. Oma sisselogimisandmete kustutamiseks toksake **Kustuta**.

Samsung Passi veebisaitide ja rakendustega kasutamine

Kui te kasutate veebisaite või rakendusi, mis Samsung Passi toetavad, saate neisse Samsung Passiga hõlpsalt sisse logida.

Samsung Passi põhikuval Samsung Passi lubavate veebisaitide ja rakenduste nägemiseks toksake  → **Partnerid**. Kui Samsung Passi toetavaid rakendusi või veebisaite ei ole, siis vahelehte **Partnerid** ei kuvata.



- Saadaval olevad veebisaidid ja rakendused võivad sõltuvalt regioonist või teenusepakkujust erineda.
- Samsung ei vastuta kahjude või ebamugavuste eest, mis tulenevad Samsung Passiga veebisaitidele või rakendustesse sisselogimisest.

Isikuandmete automaatne sisestamine

Saate Samsung Passi saate kasutada ka enda aadressi või maksekaarditeabe lihtsaks sisestamiseks rakendustes, mis toetavad isikuandmete automaattäidet.

- 1 Toksake Samsung Passi põhikuval **Ankeetide aut. täitm.** ja valige **Lisa aadress** või **Lisa kell**.
- 2 Sisestage teave ja toksake **Salvesta**.

Saate nüüd kasutada Samsung Passi registreeritud biomeetrilisi andmeid, et täita toetatud rakendustes isikuandmeid.

Oma andmete kustutamine Samsung Passist

Saate oma biomeetrilised andmed, sisselogimise informatsiooni ja Samsung Passiga seotud rakenduste andmed kustutada.



- Tingimustega nõustumine jääb kehtima ja teie Samsungi konto on endiselt aktiivne.
- Teistes teie Samsungi kontosse sisselogitud seadmetes olevaid Samsung Passi andmeid ei kustutata.

- 1 Toksake Samsung Passi põhikuval **☰** → **Seaded** → **Andmete kustutamine**.
- 2 Sisestage oma Samsungi konto parool ja toksake **OK**.
Teie Samsung Passi andmed kustutatakse.

Turvaline kaust

Kaitstud kaust kaitseb teie privaatsset sisu ja rakendusi, näiteks fotosid ja kontakte, teiste isikute juurdepääsu eest. Saate oma privaatsset sisu ja rakendusi turvaliselt hoida ka siis, kui seade on lukustatud.

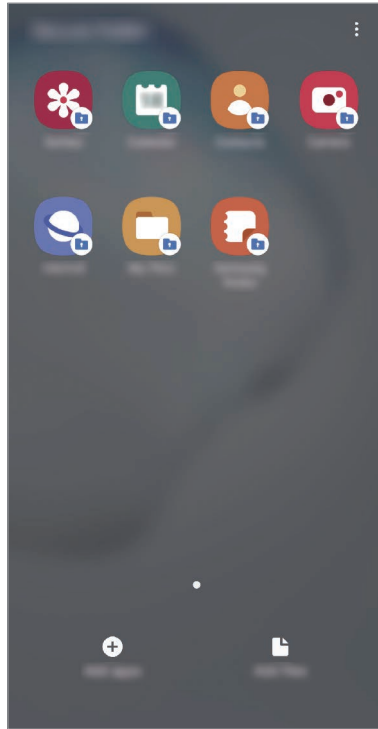

Kaitstud kaust on eraldiseisev turvatud salvestuspiirkond. Kaitstud kaustas olevaid andmeid ei saa kanda üle teistesse seadmetesse heaks kiitmata jagamiseviiside, näiteks USB või Wi-Fi Directi kaudu. Püüd operatsioonisüsteemi kohandada või tarkvara muuta toob kaasa kaitstud kausta automaatse lukustuse ja see muutub ligipääsmatuks. Enne, kui salvestate andmeid kaitstud kausta, tehke neist kindlasti teise turvalisse kohta varukoopia.





Kaitstud kausta kasutamiseks peate logima sisse oma Samsungi kontole.

Kaitstud kausta seadistamine

- 1 Avage rakendus **Seaded** ja toksake **Biomeetria ja turvalisus** → **Turvaline kaust**.
- 2 Nõustuge kaitstud kausta reeglite ja tingimustega.

- 3 Sisestage oma Samsungi konto kasutajanimi ja parool ning toksake **Logi sisse**.
- 4 Valige kaitstud kausta lukustusviis ja järgige seadistamise lõpetamiseks ekraanil kuvatavaid juhiseid.

Kuvatakse kaitstud kausta ekraan ja kaitstud kausta rakenduse ikoon () lisatakse rakenduste ekraanile.

Kaitstud kausta nime või ikooni värvi muutmiseks toksake  → **Kohanda**.



- **Turvaline kaust** rakendust käivitades peate selle lukustuse avamiseks kasutama varem määratud meetodit.
- Kui unustate kaitstud kausta avamise koodi, saate selle oma Samsungi kontot kasutades lähtestada. Toksake lukustatud ekraani alaosas olevat nuppu ja sisestage oma Samsungi konto parool.

Kaitstud kaustale automaatse lukustamise seadmine

Määrake seade kaitstud kausta automaatselt lukustama, kui seda ei kasutata.

- 1 Käivitage rakendus **Turvaline kaust** ja toksake  → **Seaded** → **Turvalise kausta automaatlukustus**.
- 2 Valige lukustamise suvand.



Kaitstud kausta käsitsi lukustamiseks toksake  → **Lukusta**.

Sisu kaitstud kausta teisaldamine

Liigutage sisu, näiteks fotosid ja kontakte, kaitstud kausta. Järgmised tegevused on näide sellest, kuidas pilti vaikimisi salvestuskohast kaitstud kausta liigutada.

- 1 Käivitage rakendus **Turvaline kaust** ja toksake **Failide lisamine**.
- 2 Toksake **Pildid**, märgistage liigutatavad kujutised ja toksake seejärel **Valmis**.

3 Toksake **Teisalda**.

Valitud kujutised kustutatakse esialgsest kaustast ja liigutatakse kaitstud kausta. Kopeerimiseks toksake **Kopeeri**.



Sisu liigutamise viis võib sõltuvalt sisu tüübist erineda.

Sisu kaitstud kaustast teisaldamine

Liigutage sisu kaitstud kaustast vastavasse rakendusse vaikimisi salvestuskohas. Järgmised tegevused on näide sellest, kuidas pilti kaitstud kaustast vaikimisi salvestuskohta liigutada.

- 1 Käivitage rakendus **Turvaline kaust** ja toksake **Galerii**.
- 2 Valige kujutis ja toksake **⋮** → **Teisalda asukohast Turvaline kaust**.
Valitud üksused teisaldatakse **Galerii** vaikimisi salvestuskohas.

Rakenduste lisamine

Lisage kaitstud kaustas kasutamiseks rakendus.

- 1 Käivitage rakendus **Turvaline kaust** ja toksake **Rakenduste lisamine**.
- 2 Märgistage üks või mitu seadmele paigaldatud rakendust ja toksake **Lisa**.
Rakenduste installimiseks rakendusest **Play pood** või **Galaxy Store** toksake **Laadi alla Play Store'ist** või **Laadi Galaxy Store'ist**.

Kaitstud kaustast rakenduse eemaldamine

Toksake ja hoidke kustutatavat rakendust ja toksake **Desinstalli**.

Kontode lisamine

Lisage oma Samsungi ja Google'i kontod või muud kontod, millega kaitstud kausta rakendustega sünkroonida.

- 1 Käivitage rakendus **Turvaline kaust** ja toksake  → **Seaded** → **Kontod** → **Lisa konto**.
- 2 Valige kontoteenus.
- 3 Konto seadistamise lõpetamiseks järgige ekraanile kuvatavaid juhiseid.

Kaitstud kausta peitmine

Saate avakuvalt ja rakenduste ekraanidelt kaitstud kausta otsetee ka peita.

Käivitage rakendus **Turvaline kaust**, toksake  → **Seaded** ja seejärel **Kuva turvaline kaust**, et kuvamine välja lülitada.

Või avage teavituste paneel, libistage alla ja toksake seejärel  (**Turvaline kaust**), et funktsiooni deaktiveerida.



Kaitstud kausta varundamine ja taastamine

Varunda sisu ja rakendusi Samsung Cloudis kaitstud kaustas, kasutades oma Samsungi kontot ja taastades neid hiljem.

Andmete varundamine

- 1 Käivitage rakendus **Turvaline kaust** ja toksake  → **Seaded** → **Varundamine ja taastamine**.
- 2 Toksake **Lisa konto** ja järgige oma Samsungi kontosse sisselogimise lõpuleviimiseks ekraanil kuvatavaid juhiseid.
- 3 Toksake **Varunda üksuse Turvaline kaust andmed**.
- 4 Märgistage üksused, mida soovite varundada, ja toksake **Valmis**.
Andmed varundatakse Samsung Cloudi.

Andmete taastamine

- 1 Käivitage rakendus **Turvaline kaust** ja toksake  → **Seaded** → **Varundamine ja taastamine**.
- 2 Toksake **Taastamine**.
- 3 Toksake  ja valige andmete taastamiseks seade.
- 4 Märgistage üksused, mida soovite taastada, ja toksake **Taasta**.
Varundatud andmed taastatakse teie seadmes.

Kaitstud kausta deinstallimine

Saate kaitstud kausta ja selles oleva sisu ning rakendused deinstallida.

Käivitage rakendus **Turvaline kaust** ja toksake  → **Seaded** → **Veel seadeid** → **Desinstalli**.

Sisu varundamiseks enne kaitstud kausta desinstallimist märgistage **Teisalda meediumifailid turvalisest kaustast välja** ja toksake **Desinstalli**. Kaitstud kaustast varundatud andmetele ligipääsemiseks käivitage rakendus **Minu Failid** ja toksake **Sisemälu** → **Secure Folder**.



Rakendusse **Samsung Notes** salvestatud märkmeid ei varundata.

Kontod ja varundamine

Valikud

Sünkroonige, varundage või taastage oma seadme andmeid, kasutades selleks Samsung Cloudi. Samuti võite kontodele, näiteks Samsungi kontole või Google'i kontole, sisse logida või kanda üle andmeid erinevate seadmete vahel Smart Switchi kaudu.

Toksake seadete ekraanil **Kontod ja varundamine**.

- **Kontod:** lisage oma Samsungi ja Google'i kontod või muud kontod, millega sünkroonida.
- **Varundamine ja taastamine:** kaitske oma seadmes olevad isiklike andmeid, rakenduse andmeid ja seadeid. Te saate varundada tundlikku teavet ja sinna hiljem juurde pääseda. Andmete varundamiseks või taastamiseks peate om Google'i või Samsungi kontole sisse logima.

- **Samsung Cloud:** saate hallata sisu, mida soovite Samsung Cloudis turvaliselt talletada. Kontrollige oma Samsung Cloudi mälu kasutusolekut ja sünkroonige, varundage ning taastage oma andmeid. Lisateavet vaadake jaotisest [Samsung Cloud](#).
- **Smart Switch:** käivitage Smart Switch ning teisaldage andmed oma eelmisest seadmest. Lisateavet vaadake jaotisest [Edastage andmeid oma eelmiselt seadmelt uuele seadmele \(Smart Switch\)](#).



Varundage enda andmeid regulaarselt turvalisse asukohta, näiteks Samsung Cloudi või arvutisse. Sedasi saate need alati taastada, kui andmed peaksid rikkuma või näiteks teostate soovimatu tehaseseadmete taastamise.

Samsung Cloud

Sünkroonige oma seadmes salvestatud andmed, näiteks pildid ja videod, Samsung Cloudiga ja vaadake andmeid, mida Samsung Cloudi salvestanud olete. Samuti saate oma seadme andmed Samsung Cloudi varundada ja need hiljem taastada.

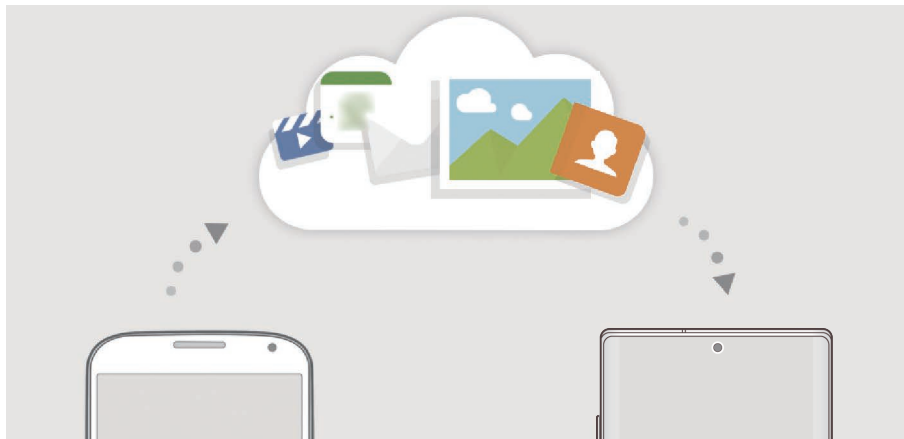

Samsung Cloudi kasutamiseks peate logima sisse oma Samsungi kontole.

Andmete sünkroonimine

Võite Samsung Cloudi abil sünkroonida oma seadmesse salvestatud andmeid, nt. pilte, videoid ja sündmusi, ning pääseda neile ligi ka teistest seadmetest.

- 1 Toksake seadete ekraanil **Kontod ja varundamine** → **Samsung Cloud**.
- 2 Toksake **☰** → **Seaded** → **Sünkroon. ja autom. var. seaded** → **Sünkrooni**.

3 Toksake lülititele üksuste kõrval, millega sünkroonida soovite.



Salvestatud andmete kontrollimiseks või seadete muutmiseks toksake **Galerii**, **Muud sünkroonitud andmed** või **Samsung Cloud Drive**.

Andmete varundamine

Saate oma seadme andmed Samsung Cloudi varundada.

1 Toksake seadete ekraanil **Kontod ja varundamine** → **Samsung Cloud** → **Selle telefoni varundamine**.

2 Märgistage objektid, mida soovite varundada, ja toksake **Varunda**.

3 Toksake **Valmis**.



- Osasid andmeid ei varundata. Et kontrollida, millised andmed varundatakse, toksake seadete ekraanil **Kontod ja varundamine** → **Samsung Cloud** → **Selle telefoni varundamine**.
- Teie Samsung Cloudis asuvate teiste seadmete varundatud andmete vaatamiseks toksake seadete ekraanil **Kontod ja varundamine** → **Samsung Cloud** → **Taasta andmed** → ▼ ja valige soovitud seade.

Andmete taastamine

Saate oma Samsung Cloudis varundatud andmed oma seadmes taastada.

1 Toksake seadete ekraanil **Kontod ja varundamine** → **Samsung Cloud**.

2 Toksake **Taasta andmed** → ▼ ja valige soovitud seade.

3 Märgistage üksused, mida soovite taastada, ja toksake **Taasta**.

Google

Konfigureerige mõnede Google poolt pakutud funktsioonide seadeid.

Toksake seadete ekraanil **Google**.

Täpsemad funktsioonid

Valikud

Aktiveerige lisafunktsioone ning muutke seadeid, mis neid kontrollivad.

Toksake seadete ekraanil **Täpsemad funktsioonid**.



Seadme liigne raputamine või pörotus võivad mõnedele andureid kasutavatele funktsioonidele soovimatut sisendit anda.

- **S Pen:** muutke S Pen pliiatsi kasutamise seadeid. Vaadake jaotist [S Peni funktsioonid](#), et saada rohkem teavet funktsioonide **Õhutoimingud**, **Õhukäsklus**, **Õhuvaade** ja **Memo väl. ekr.-l** kohta.
- **Bixby Routines:** lisage rutiine, et automatiseerida korduvalt kasutatavaid seadistusi. Vastavalt teie sagedastele olukordadele pakub seade ka ise kasulikke rutiine. Lisateavet vaadake jaotisest [Bixby Routines](#).
- **Küljeklahv:** valige rakendus või funktsioon, mida küljeklahviga käivitada. Lisateavet vaadake jaotisest [Küljeklahvi seadistamine](#).
- **Heli ja tekst teistes seadm.:** kasutage oma seadme kõne- ja sõnumivahetusfunktsioone teistes seadmetes, mis on teie Samsungi kontosse sisse logitud.



See funktsioon võib sõltuvalt teie regioonist või teenusepakkujast mitte võimalik olla.

- **Windowsiga linkimine:** pääsege oma arvutis kohe ligi oma seadmesse salvestatud andmetele. Lisateavet vaadake jaotisest [Windowsiga linkimine](#).
- **Nutikas hüplikvaade:** valige rakendused, et kuvada nende teavitused hüplikakendes. Selle funktsiooni kasutamisel näete ekraanil asuvale ikoonile toksatest seavituste sisu kiirelt hüplikakendes.



See funktsioon on saadaval vaid mitmikakna toega rakendustes.

- **Ekraanipildid ja ekraanisalvesti:** muutke ekraanitõmmiste ja ekraanisalvestaja seadeid.
- **Direct share:** määrake seade jagamise valikute paneelil kuvama inimesi, kellega olete kontakteerunud, et saaksite nendega otse sisu jagada.

- **Animatsioonide vähendamine:** määrake seade vähendama teatud tegevuste, näiteks rakenduste avamise või sulgemise, ekraaniefekte.
- **Liigutused:** aktiveerige liigutuste funktsioon ja seadistage valikud. Lisateavet vaadake jaotisest [Liigutused](#).
- **Game Launcher:** aktiveerige mängukäivitaja. Lisateavet vaadake jaotisest [Game Launcher](#).
- **Dual Messenger:** installige teine rakendus ja kasutage sama sõnumirakenduse jaoks kahte eraldi kontot. Lisateavet vaadake jaotisest [Dual Messenger](#).
- **Video täiustaja:** täiustage oma videote pildikvaliteeti, et nautida selgemaid ja erksamaid värve.



See funktsioon ei pruugi mõnedes rakendustes saadaaval olla.

- **Hädaabisõnumite saatmine:** seadme seadistamine saatma hädaabisõnumeid küljeklahvi kolmekordsel vajutusel.

Windowsiga linkimine

Pääsege oma arvutis kohe ligi oma seadmesse salvestatud andmetele, näiteks fotodele ja sõnumitele, kasutades oma arvutis ja oma seadmes sama Microsofti kontot.



See funktsioon on saadaaval ainult Windows 10-e versiooni 1803 ja uuemate puhul.

- 1 Toksake seadete ekraanil **Täpsemad funktsioonid** → **Windowsiga linkimine**.
- 2 Toksake **Logige sisse Microsofti kontoga**, logige oma Microsofti kontosse sisse ja toksake seejärel **Jätka**.
- 3 Toksake **Kuva juhised**, et näha arvuti seadistusprotsessi, järgige arvutis sisselogimiseks ekraanil kuvataid juhiseid ja laadige seejärel alla rakendus **Teie telefon**.
- 4 Seadistuse lõpuleviimiseks toksake **Jätka**.

Liigutused

Aktiveerige liigutuste funktsioon ja seadistage valikud.

Toksake seadete ekraanil **Täpsemad funktsioonid** → **Liigutused**.

- **Aktiveerimiseks tõstmine:** määrake seade ekraani sisse lülitama, kui selle üles tõstate.
- **Topelttoksake, et äratada:** määrake seade ekraani sisse lülitama, kui toksate kaks korda ükskõik kus väljalülitatud ekraanil.
- **Nutikas olek:** seadke seadme ekraan kasutamise ajal mitte välja lülituma.
- **Nutikas märguanne:** seadme seadistamine andma ülestõstmisel märku, kui teil on vastamata kõnesid või uusi sõnumeid.



See funktsioon ei pruugi töötada, kui ekraan on sisselülitatud või seade ei asu tasasel pinnal.

- **Lihtne vaigistamine:** seadme määramine sissetulevaid kõnesid või alarme vaigistama peopesa liigutamise või seadme ekraani allapoole asetamise abil.
- **Ühe käega kasutamise režiim:** seadistage seadme mugavaks ühe käega kasutamiseks ühekäejuhtimisrežiim.



See funktsioon võib sõltuvalt teie regioonist või teenusepakkujast mitte võimalik olla.

- **Pihuga libistamine, et jäädvustada:** seadme seadistamine jäädvustama ekraanitõmmist peopesa libistamisel üle ekraani vasakule või paremale. Jäädvustatud pilte saate näha **Galerii** alt.



Teatud rakenduste ja funktsioonide kasutamise puhul ei ole võimalik ekraanitõmmist teha.

- **Libista helistam. / sõn. saatm.:** seadme seadistamine kontakti või telefoninumbri peal paremale või vasakule libistamise ajal helistama või sõnumit saatma kui kasute **Telefon** või **Kontaktid** rakendust.



Dual Messenger

Installige teine rakendus ja kasutage sama sõnumirakenduse jaoks kahte eraldi kontot.

1 Toksake seadete ekraanil **Täpsemad funktsioonid** → **Dual Messenger**.

Kuvatakse toetatud rakendused.

2 Toksake teise rakenduse installimiseks vastava rakenduse lülitit.

Installitakse teine rakendus. Teise rakenduse ikooniga kuvatakse . Kui saate teisest rakendusest teavitusi, kuvatakse need märkega , et neid esimese rakenduse teavitustest eristada.



- Topelt sõnumisaatja funktsioon ei pruugi sõltuvalt rakendusest saadaval olla.
- Mõned rakenduse funktsioonid võivad teise rakenduse jaoks piiratud olla.

Teise rakenduse desinstallimine

1 Toksake seadete ekraanil **Täpsemad funktsioonid** → **Dual Messenger**.

2 Toksake selle rakenduse lülitit, mida te desinstallida soovite, ja toksake **Inaktiveeri** või **Desinstalli**.

Kogu teise rakendusega seotud teave kustutatakse.



Kui te esimese rakenduse desinstallite, kustutatakse ka teine rakendus.

Digitaalne heaolu

Vaadake oma seadme igapäevase kasutamise ajalugu. Näete teavet, nagu kui kaua oli ekraan sisse lülitatud ja kui mitu korda avasite rakendusi või kasutasite teatud funktsioone. Samuti saate iga rakenduse kasutusaega piirata või teavituste seadeid muuta.

Toksake seadete ekraanil **Digitaalne heaolu**.

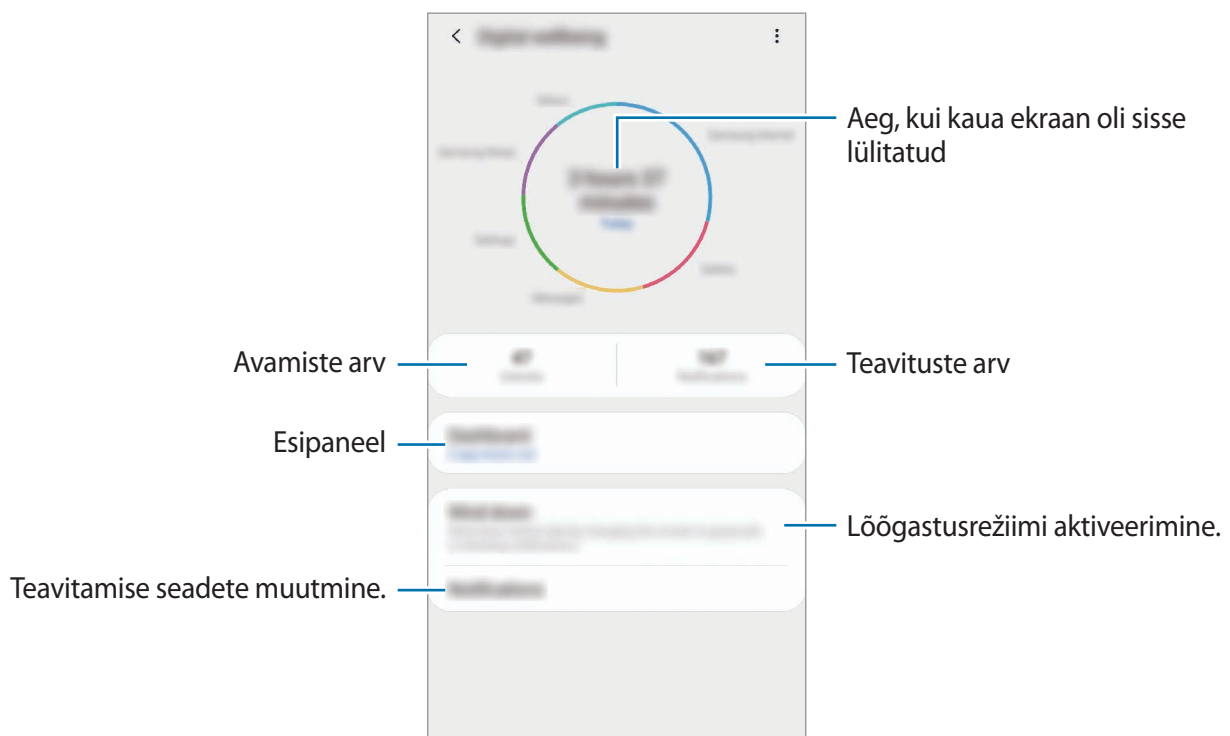

Rakenduste jaoks taimerite määramine

Saate piirata iga rakenduse päevast kasutusaega, määrates talle taimeri. Kui määratud aeg läbi saab, rakendus deaktiveeritakse ja te ei saa seda kasutada.

- 1 Toksake seadete ekraanil **Digitaalne heaolu** → **Esipaneel**.
- 2 Toksake soovitava rakenduse kõrval **Taimer puudub** ja määrake aeg.

Lõõgastusrežiimi aktiveerimine

Saate aktiveerida lõõgastusrežiimi, et enne uinumist silmade koormust vähendada ja hoida ära rahutut und.

- 1 Toksake seadete ekraanil **Digitaalne heaolu** → **Lõdvestumine** ja toksake lüliti **Lülita kohe sisse**, et see aktiveerida.
- 2 Lülitage lüliti sisse, et soovitud funktsioon aktiveerida.
 - **Hallskaala**: kuvab ekraani värve hallide toonidena.
 - **Mitte segada**: vaigistab seadmel sissetulevad kõned ja teavituste helid, välja arvatud lubatud erandid.
- 3 Et lõõgastusrežiimi aktiveerimiseks graafik määrata, toksake lüliti **Plaani järgi sisselülitamine**, et see aktiveerida, toksake **Ajakava määramine** ja seejärel määrake aeg.

Seadmehooldus

Sissejuhatus

Seadme hooldus annab ülevaate seadme aku, salvestusruumi, mälu ja süsteemi turvalisuse oleku kohta. Samuti saate seadet automaatselt optimeerida kõigest ühe sõrmeliigutusega.

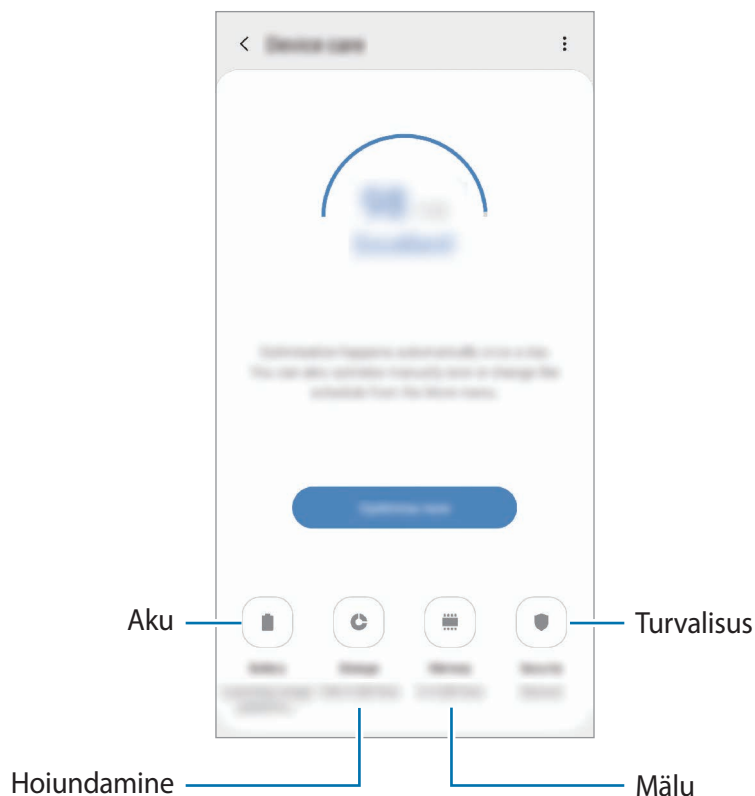

Seadme optimeerimine

Toksake seadete ekraanil **Seadmehooldus** → **Optimeeri kohe**.

Kiire optimeerimise funktsioon parandab seadme jõudlust järgmiste tegevuste kaudu.

- Mälu osaline tühjendamine.
- Mittevajalike failide kustutamine ja taustal töötavate rakenduste sulgemine.
- Ebanormaalse akukasutuse haldamine.
- Kokku jooksnud rakenduste ja pahavara suhtes skannimine.

Automaatse optimeerimisfunktsiooni kasutamine

Saate määrata seadme automaatset optimeerimist teostama ajal, kui seadet ei kasutata. Toksake  → **Automaatne optimeerimine** ja toksake selle aktiveerimiseks lülitit. Kui soovite automaatse optimeerimise jaoks aega määrata, toksake **Kellaaeg**.

Aku

Kontrollige olemasolevat akutoidet ja aega, kui kaua seadet veel kasutada saab. Madala akutasemega seadmete puhul on võimalik akutoidet säästa, aktiveerides energiasäästurežiimi.

Toksake seadete ekraanil **Seadmehooldus** → **Aku**.



- Alles olev kasutusaeg näitab seda, kui palju aega on aku tühjenemiseni. Alles olev kasutusaeg võib seadme seadetest ja töötamistingimustest tulenevalt erineda.
- Te ei pruugi saada teavitusi rakendustelt, mis kasutavad energiasäästurežiimi.

Energiarežiim

Valige toiterežiim, mis sobib teie seadme kasutamise eesmärgiga.

Toksake **Energiarežiim** ja valige suvand.

- **Suur jõudlus:** ekraan on maksimaalse heledusega ja suurima resolutsiooniga. Aku võib kiirelt tühjeneda.
- **Optimeeritud:** optimeeritud tasakaal seadme jõudluse ja aku kasutuse vahel.
- **Keskmine energiasääst:** aktiveerige aku kasutusea pikendamiseks.
- **Maksim. energiasääst:** maksimaalses energiasäästurežiimis vähendab seade akukasutust, rakendades öörežiimi ning piirates saadaolevaid rakendusi ja funktsioone. Kõik võrguühendused peale mobiilse võrgu inaktiveeritakse.

On võimalik seadistada seadet oma akut kiiremini laadima. Toksake  → **Seaded** ja toksake selle aktiveerimiseks lülitit **Kiirloomimine**.

Kohanduv energiasääst

Saate määrata seadme teie kasutusmuutritest ja alles olevast akutoitest lähtuvalt energiasäästurežiimi automaatselt aktiveerima.

Toksake **Energiarežiim** ja toksake lülitit **Kohanduv energiasääst**, et see aktiveerida. Teie seade aktiveerib aku kasutusea pikendamiseks olukorrast lähtuvalt energiasäästurežiimi.

Akukasutuse haldamine eraldi rakenduste puhul

Saate säästa akut, kui keelate taustal tegutsevatele rakendustele akutoite kasutamise, kui neid parajasti ei kasutata. Valige rakenduste loendist rakendused ja toksake funktsiooni aktiveerimiseks lülitit **Lülita rak. ooterež.**

Hoiundamine

Kontrollige kasutatud ja saadaval oleva mälumahu olekut.

Toksake seadete ekraanil **Seadmeholdus** → **Hoiundamine**.



- Sisemälu tegelik saadaolev maht on väiksem kui määratletud maht, kuna operatsioonisüsteem ja vaikerakendused hõivavad osa mälust. Seadme värskendamisel võib saadaolev maht muutuda.
- Samsungi veebisaidi tehniliste andmete osast saate vaadata enda seadme vaba sisemälu mahtu.

Mälu haldamine

Jääkfailide, nagu vahemälu, kustutamiseks toksake **Tüh. kohe**. Enam kasutuses mitte olevate failide kustutamiseks või rakenduste eemaldamiseks toksake valiku **Kasutaja andmed** all kategooria. Seejärel märgistage valitavad üksused ning toksake **Kustuta**.

Mälu

Toksake seadete ekraanil **Seadmeholdus** → **Mälu**.

Taustal töötavate rakenduste peatamise arvelt seadme kiirendamiseks märgistage rakenduste loendis rakendused ja toksake **Tüh. kohe**.

Turvalisus

Kontrollige seadme turvalisust. Selle funktsiooni abil skannitakse teie seadet pahavara suhtes.

Toksake seadete ekraanil **Seadmehooldus** → **Turvalisus** → **Skanni telefoni**.

Rakendused

Hallake seadme rakendusi ja muutke nende seadeid. Saate vaadata rakenduste kasutusteavet, muuta nende teavituste või lubade seadeid või ebavajalikke rakendusi deinstallida või välja lülitada.

Toksake seadete ekraanil **Rakendused**.

Üldine haldus

Kohandage oma seadme süsteemiseadeid või lähtestage seade.

Toksake seadete ekraanil **Üldine haldus**.

- **Keel ja sisestus:** valige seadme keeli ja muutke asetust, näiteks klahvistikke ja häälsisestuse liike. Osad suvandid ei pruugi valitud keelest sõltuvalt võimalikud olla. Lisateavet vaadake jaotisest [Seadme keelte lisamine](#).
- **Kuupäev ja kellaeg:** pääsete juurde seadetele ja saate neid muuta, et kontrollida, kuidas seade kellaega ja kuupäeva kuvab.





Kui aku tühjeneb täielikult, lähtestatakse kuupäev ja kellaeg.

- **Võtke meiega ühendust:** esitage küsimusi või vaadake korduma kippuvaid küsimusi.
- **Lähtestamine:** lähtestage oma seadme seadeid või teostage tehaseandmete lähtestamine. Saate lähtestada kõik seaded või ainult võrguseadmed või juurdepääsetavuse seaded. Saate ka seadme määratud ajal taaskäivituma seadistada, et seadet optimeerida.

Seadme keelte lisamine

Saate lisada seadmes kasutatavaid keeli.

- 1 Toksake seadete ekraanil **Üldine haldus** → **Keel ja sisestus** → **Keel** → **Keele lisamine**.
Et vaadata keeli, mida lisada saab, toksake  → **Kõik keeled**.
- 2 Valige lisatav keel.
- 3 Selleks et valitud keelt vaikekeeleks seadistada, toksake **Määra vaikimisi**. Selleks et praegune keelesäte alles jätta, toksake **Säil. praegune**.
Valitud keel lisatakse teie keelte loendisse. Kui te muutsite vaikekeelt, lisatakse valitud keel loendi algusesse.

Selleks et muuta vaikekeelt keelte loendis, lohistage  keele kõrvale ja liigutage see loendi algusesse. Seejärel toksake **Rakenda**. Kui mingi rakendus ei toeta vaikekeelt, kasutatakse loendis olevatest järgmist toetatud keelt.

Juurdepääs

Konfigureerige erinevaid seadeid, et parandada seadmele juurdepääsu. Lisateavet vaadake jaotisest [Juurdepääs](#).

Toksake seadete ekraanil **Juurdepääs**.

Tarkvara värskendamine

Värskendage seadme tarkvara kasutades FOTA teenust. Saate ka tarkvara värskendusi määratud ajale seadistada.

Toksake seadete ekraanil **Tarkvara värskendamine**.



Kui hädaolukorra tarkvarauuendus teie seadme turvamiseks välja tuleb ja selleks, et uut tüüpi turbeohte blokeerida, installitakse uuendused automaatselt ilma teie nõuolekut küsimata.

- **Allalaadimine ja installimine:** kontrollige rakendusi ja laadige neid käsitsi alla.
- **Autom. allalaad. Wi-Fi kaudu:** määrake seade automaatselt värskendusi alla laadima, kui ühendate Wi-Fi võrguga.
- **Viimane värskendamine:** vaadake teavet viimase tarkvaravärskenduse kohta.

Turbevärskenduste teave

Turbevärskendusi pakutakse, et teie seadet turvalisemaks teha ja teie isiklike andmeid kaitsta. Teie mudeli turbevärskendused leiate lehelt security.samsungmobile.com.



Veebileht toetab ainult osasid keeli.

Teave telefoni kohta

Tutvuge teabega oma seadme kohta.

Toksake seadete ekraanil **Teave telefoni kohta**.

Oma seadme nime muutmiseks toksake **Muuda**.

- **Olek:** vaadake erinevat seadme teavet, näiteks SIM-kaardi olekut, Wi-Fi MACi aadressi ja seerianumbrit.
- **Õiguslik teave:** vaadake seadmega seotud õiguslast teavet, näiteks ohutuslast teavet ja avatud lähtekoodiga litsentsi.
- **Tarkvara teave:** vaadake seadme tarkvara teavet, näiteks selle operatsioonisüsteemi versiooni ja püsivara versiooni.
- **Aku teave:** vaadake seadme aku olekut ja teavet.

Lisa

Juurdepääs

Juurdepääsetavuse kohta

Parendage kasutatavust funktsioonidega, mis muudavad seadme hõlpsamini kasutatavaks neile, kellel on nägemis- või kuulmispuue või kohmakad liigutused.

Käivitage rakendus **Seaded** ja toksake **Juurdepääs**. Kasutatavat juurdepääsetavuse funktsiooni näete ekraani ülaosast. Toksake , et vaadata aktiivseid funktsioone või **Lül. välja**, et funktsioonid kiirelt välja lülitada.

Voice Assistant (häälega tagasiside)

Funktsiooni Voice Assistant aktiveerimine ja deaktiveerimine

Kui aktiveerite Voice Assistant funktsiooni, hakkab seade andma häältagasisidet. Valitud funktsiooni ühekordsel toksamisel loen seade ekraanil kuvatava teksti valjult ette. Funktsiooni kahekordsel toksamisel aktiveeritakse funktsioon.

Käivitage rakendus **Seaded**, toksake **Juurdepääs** → **Ekraanilugeja** ning seejärel toksake selle aktiveerimiseks lülitit **Voice Assistant**.

Rakenduse Voice Assistant deaktiveerimiseks toksake lülitit ning toksake kiiresti kaks korda ekraani mistahes alal.

Voice Assistanti juhiste vaatamiseks toksake **Õpetus**.



Teatud funktsioonid pole funktsiooni Voice Assistant kasutamise ajal saadaval.

Sõrmeliigutustega ekraani juhtimine

Te saate Voice Assistanti kasutamise ajal kasutada ekraani juhtimiseks erinevaid sõrmeliigutusi.

Liigutused ühe sõrmega

- Toksamine: sõrme all oleva teksti valjult ettelugemine. Ekraanil olevaga tutvumiseks asetage sõrm ekraanile ja liigutage seda ekraanil.
- Kahekordne koputus: valitud objekti avamine. Ajal, mil valitud üksusi valjult ette loetakse, eemaldage sõrm üksuselt, kui kuulete soovitud üksuse nime. Seejärel toksake ekraani mistahes alal kiiresti kaks korda.
- Kaks korda toksamine ja sõrme ekraanil hoidmine: objekti liigutamine või saadaolevale valikule ligipääsemine.
- Vasakule libistamine: eelmise objekti lugemine.
- Paremale libistamine: järgmise objekti lugemine.
- Üles või alla libistamine: muutke kõige hiljutisema kontekstimenüü seadeid.
- Libistamine esmalt vasakule ja siis paremale ühe liigutusega: ekraanil üles liikumine.
- Libistamine esmalt paremale ja siis vasakule ühe liigutusega: ekraanil alla liikumine.
- Libistamine esmalt üles ja siis alla ühe liigutusega: esimesele ekraanil olevale objektile liikumine.
- Libistamine esmalt alla ja siis üles ühe liigutusega: viimasele ekraanil olevale objektile liikumine.

Liigutused kahe sõrmega

- Kaks korda toksamine: taasesituse käivitamine, peatamine või käimasoleva tegevuse taaskäivitamine.
- Kolm korda toksamine: praeguse kellaaja, allesjäänud akutoite jms kontrollimine. Et muuta seda, mida valjusti ette loetakse, käivitage rakendus **Seaded** ja toksake **Juurdepääs** → **Ekraanilugeja** → **Seaded** → **Olekuriba teave**.
- Neli korda toksamine: häältagasiside aktiveerimine või välja lülitamine.
- Vasakule libistamine: järgmisele lehele liikumine.
- Paremale libistamine: eelmisele lehele tagasi liikumine.
- Libistamine üles: nimekirjas alla liikumine.
- Libistamine alla: nimekirjas üles liikumine.
- Avalehel üles või alla libistamine: rakenduste ekraani avamine.
- Rakenduste ekraanil üles või alla libistamine: avalehele naasmine.
- Lukustatud ekraanil mistahes suunas libistamine: ekraani lukust lahti tegemine.
- Ekraani ülaosast sõrmega alla libistamine: teavituste paneeli avamine.

Liigutused kolme sõrmega

- Toksamine: objektide valjusti ettelugemisega alustamine ülalt alates.
- Kaks korda toksamine: lugemise alustamine järgmisest objektist.
- Kolm korda toksamine: viimati valitud teksti lugemine ja löikepuhvrisse kopeerimine.
- Libistamine vasakule või paremale: kontekstimenüü avamine ja valikute läbivaatamine.
- Libistamine üles või alla: teksti lugemise ja valimise detailsuse muutmine.
- Libistamine esmalt üles ja siis alla ühe liigutusega: eelmisele kuvale naasmine.
- Libistamine esmalt alla ja siis üles ühe liigutusega: avalehele naasmine.

Liigutused nelja sõrmega

- Toksamine: eelmisele kuvale pöördumine.
- Toksamine kaks korda: avalehele naasmine.
- Toksamine kolm korda: avage hiljutiste rakenduste loend.

Kontekstimenüü kasutamine

Rakenduse Voice Assistant kasutamise ajal libistage kolme sõrmega vasakule või paremale. Kuvatakse kontekstimenüü ja seade loeb valikud valjusti ette. Valikute läbivaatamiseks libistage kolme sõrmega vasakule või paremale. Kui kuulete soovitud valikut, libistage sõrmega üles või alla, et valikut kasutada või reguleerida valiku seadeid. Näiteks kui te kuulete **Kõne kiirus**, saate te kõne kiirust reguleerida, kui sõrmega üles või alla libistate.

Pildisiltide lisamine ja haldamine

Te saate ekraanil olevatele piltidele lisada silte. Seade loeb valjusti ette silte, kui need pildid on valitud. Lisage sildistamata piltidele silte, toksates kolme sõrmega kaks korda ekraanil ja hoides sõrmi ekraanil.

Siltide haldamiseks käivitage rakendus **Seaded** ja toksake **Juurdepäas** → **Ekraanilugeja** → **Seaded** → **Kohandatud siltide haldamine**.

Rakenduse Voice Assistant seadete konfigureerimine

Konfigureerige funktsiooni Voice Assistant seadeid endale mugavamaks.

Käivitage rakendus **Seaded** ja toksake **Juurdepääs** → **Ekraanilugeja** → **Seaded**.

- **Tekst kõneks:** muutke aktiveeritud Voice Assistant funktsiooniga kõnesünteesifunktsioonide seadeid, nagu keeled, kiirus jne.
- **Sõnarahke:** kohandage heliga tagasiside üksikasjalikke seadistusi.
- **Pideva lugem. jaoks raputamine:** seadme seadistamine ekraanil olevat teksti valjult ette lugema, kui te seadet raputate. Te saate valida erinevate raputusintensiivsuste vahel.
- **Õelge paroolid:** seadistage seade tähemärke valjult ette lugema, kui sisestate salasõna.
- **Loe helistajatunnus ette:** seadme seadistamine sissetuleva kõne puhul helistaja nime ette lugema.
- **Värintagasiside:** seadme seadistamine vibreerima, kui teete ekraanil erinevaid toiminguid, näiteks üksuse valimine.
- **Heli tagasiside:** seadme seadistamine häälitsema, kui teete ekraanil erinevaid toiminguid, näiteks üksuse valimine. Samuti saate kohandada ekraani puudutamisel kõlava heli helitugevust.
- **Kõne heli on tähtsam:** seadme seadistamine meediumi helitugevust vähendama, kui seade üksust valjult ette loeb.
- **Fookuse indikaator:** seadistage seade üksuste toksamisel ilmuva fookuse indikaatori piire paksemaks muutma. Samuti saate muuta indikaatori värvi.
- **Ühe toksamisega aktiveerimine:** seadme seadistamine ühekordse puudutusega üksust aktiveerima.
- **Ühe toksamisega navig.-riba:** seadme seadistamine ühekordse puudutusega navigatsiooniriba nuppude kasutamiseks.
- **Kiirmenüü:** valige, milliseid kontekstimenüü suvandeid kuvada, kui kolme sõrmega vasakule või paremale libistate.
- **Kohandatud siltide haldamine:** lisatud siltide haldamine.
- **Klaviatuuri otseteed:** kui kasutate välist klaviatuuri, seadke kasutamiseks klahvide otseteid.
- **Tume ekraan küljenupuga:** määrake seade funktsioneerima normaalselt, nii et ekraan on välja lülitatud.
- **Olekuriba teave:** valige objektid, mida loetakse valjusti ette, kui toksate kahe sõrmega ekraanil kolm korda.
- **Arendaja valikud:** rakenduse arendamise suvandite seadistamine.

Väljalülitatud ekraaniga seadme kasutamine

Privaatsuse tagamiseks saate seadistada seadme väljalülitatud ekraaniga tavapäraselt funktsioneerima. Ekraan ei lülitu sisse klahvidele vajutamisel või ekraani toksamisel. Hetkel aktiivsed funktsioonid ei lülitu välja, kui ekraan on välja lülitatud.

Käivitage rakendus **Seaded**, toksake **Juurdepääs** → **Ekraanilugeja** → **Seaded** ja seejärel toksake lülitit **Tume ekraan küljenupuga**, et see aktiveerida. Te saate seda funktsiooni aktiveerida ja deaktiveerida, kui vajutate kiirelt kaks korda küljeklahvi.



See funktsioon kuvatakse ainult, kui Voice Assistant on aktiveeritud.

Klaviatuuriga teksti sisestamine

Toksake klaviatuuri kuvamiseks tekstisisestusväljal ja toksake seejärel kiiresti kaks korda ekraani suvalisel alal.

Kiire klahvisisestuse funktsiooni aktiveerimiseks käivitage rakendus **Seaded**, toksake **Juurdepääs** → **Ekraanilugeja** ning seejärel toksake selle aktiveerimiseks lülitit **Kiire trükkimine**.

Kui puudutate sõrmega klaviatuuri, loeb seade teie sõrme all olevaid tähemärke valjult ette. Kui kuulete soovitud tähemärki, eemaldage selle valimiseks sõrm ekraanilt. Tähemärk sisestatakse ja seade loeb teksti valjult ette.

Kui **Kiire trükkimine** ei ole aktiveeritud, eemaldage sõrm soovitud tähemärgilt ja toksake kaks korda kiirelt ekraanil suvalisel alal.



See funktsioon kuvatakse ainult, kui Voice Assistant on aktiveeritud.

Lisatähemärkide sisestamine

Klaviatuuri klahviga ligipääsetavate lisatähemärkide sisestamiseks toksake ja hoidke klahvi. Klahvi kohale kuvatakse hüpikaken ligipääsetavate tähemärkidega. Tähemärgi valimiseks lohistage oma sõrme hüpikaknas, kuni kuulete soovitud tähemärki, ning eemaldage sõrm.

Nähtavuse täiendused

Suure kontrastsusega kujundusteema kasutamine

Kasutage läbipaistvat kujundusteemat, mis kuvab tumedal taustal heledavärvilist sisu.

Käivitage rakendus **Seaded**, toksake **Juurdepääs** → **Nähtavuse täiendused** → **Kõrge kontrastiga teema** ja valige soovitud kujundusteema.

Suure kontrastsusega fondi kasutamine

Reguleerige fontide värvi ja piire, et teksti ja tausta vahelist kontrastsust suurendada.

Käivitage rakendus **Seaded**, toksake **Juurdepääs** → **Nähtavuse täiendused** ning toksake seejärel selle aktiveerimiseks lülitit **Kõrge kontrastiga fondid**.

Suure kontrastsusega klaviatuuri kasutamine

Muutke Samsungi klaviatuuri värve, et teksti ja tausta vahelist kontrastsust suurendada.

Käivitage rakendus **Seaded**, toksake **Juurdepääs** → **Nähtavuse täiendused** ning toksake seejärel selle aktiveerimiseks lülitit **Kõrge kontr. klaviatuur**.

Nuppude kujude kuvamine

Kuvage varjutatud raamidega nuppe, et nupud silma paistaksid.

Käivitage rakendus **Seaded**, toksake **Juurdepääs** → **Nähtavuse täiendused** ning toksake seejärel selle aktiveerimiseks lülitit **Nuppude kuju kuvamine**.

Ekraanivärvide ümberpööramine

Ekraani nähtavuse parandamine, mis muudab kasutajate jaoks lihtsamaks ekraanil oleva teksti lugemise.

Käivitage rakendus **Seaded**, toksake **Juurdepääs** → **Nähtavuse täiendused** ning seejärel toksake selle aktiveerimiseks lülitit **Negatiivvärvid**.

Värvi reguleerimine

Reguleerige värvide kuvamist ekraanil, kui teil on raskusi värvide eristamisega. Seade muudab värvid äratuntavamaks.

Käivitage rakendus **Seaded**, toksake **Juurdepääs** → **Nähtavuse täiendused** → **Värvi reguleerimine** ja toksake aktiveerimiseks lülil. Valige suvand.

Värvi intensiivsuse reguleerimiseks libistage reguleerimisribal valikut **Intensiivsus**.

Kui valite valiku **Isikupärastatud värv**, saate te ekraani värvi isikupärastada. Värvide reguleerimisprotsessi lõpetamiseks järgige ekraanile kuvatavaid juhiseid.

Värviline kuva

Kui teil on raskuseid teksti lugemisel, reguleerige ekraani värve.

Käivitage rakendus **Seaded**, toksake **Juurdepääs** → **Nähtavuse täiendused** → **Värviline kuva** ja toksake aktiveerimiseks lülil. Valige soovitud värv.

Värvi läbipaistvuse reguleerimiseks libistage reguleerimisribal valikut **Läbipaistmatus**.

Ekraani liikumisefektide vähendamine

Vähendage teatud ekraani efekte, kui olete tundlik animatsioonide või ekraani liikumise suhtes.

Käivitage rakendus **Seaded**, toksake **Juurdepääs** → **Nähtavuse täiendused** ning seejärel toksake selle aktiveerimiseks lülitit **Animatsioonide eemaldamine**.

Suurendusklaasi kasutamine

Aktiveerige suurendusklaas, et suumida ekraani ja näha sisu suuremat versiooni.



Käivitage rakendus **Seaded**, toksake **Juurdepääs** → **Nähtavuse täiendused** ning seejärel toksake selle aktiveerimiseks lülitit **Suurendusaken**. Ekraanile ilmub suurendusklaas.

Libistage suurendusklaasi serva, et liigutada suurendusklaasi sinna, kus ekraanil sisse soovite suumida.

Ekraani suurendamine

Suurendage ekraani ja suumige konkreetset ala.

Käivitage rakendus **Seaded** ja toksake **Juurdepääs** → **Nähtavuse täiendused** → **Suurendamine**.

- **Toks. ekraani 3x, et suurendada:** suumige ekraani suuremaks seda kolm korda toksates. Ekraani tava suuruse taastamiseks toksake seda uuesti kolm korda.
- **Toksake nuppu, et suurendada:** suumige ekraani suuremaks, toksates  navigatsiooniribale ja toksates seejärel kohale, kus soovite ekraani suurendada. Ekraani tava suuruse taastamiseks toksake .

Ekraani uurimiseks libistage kahe või enama sõrmega üle suurendatud ekraani.

Suumimisteguri reguleerimiseks suruge kaks või rohkem sõrme suurendatud ekraanil kokku või laiali.

Samuti saate ekraani ajutiselt suurendada, toksates seda kolm korda ja seejärel hoides. Või siis toksake  ja seejärel toksake ekraani ja hoidke all. Ekraani hoides libistage selle uurimiseks sõrmega. Tavakuvale naasmiseks eemaldage sõrm.



- Klaviatuuri ja navigatsiooniriba ei saa suurendada.
- Kui see funktsioon on aktiveeritud, võib see mõjutada teatud rakenduste jõudlust.

Hiire ja puutepadja kursori suurendamine

Suurendage kursorit, kui te kasutate välist hiirt või puutepadja.

Käivitage rakendus **Seaded**, toksake **Juurdepääs** → **Nähtavuse täiendused** ning toksake seejärel selle aktiveerimiseks lüliti **Suur hiire/puutepadja kursor**.

Fondi muutmine

Muutke fondi suurust ja stiili.

Käivitage rakendus **Seaded** ja toksake **Juurdepääs** → **Nähtavuse täiendused** → **Fondi suurus ja laad**.

Ekraani suurenduse muutmine

Ekraani suurenduse seadete muutmine.

Käivitage rakendus **Seaded** ja toksake **Juurdepääs** → **Nähtavuse täiendused** → **Ekraani suumimine**.

Kuulmise arendused

Helituvastajad

Seadistage seade tuvastama beebi häälitsemist või teie uksekella helinat. Heli tuvastamise korral seade väriseb ja märguanne salvestatakse logisse.



Häältuvastus ei tööta, kui see funktsioon on sisse lülitatud.

Beebimonitor

Avage rakendus **Seaded** ja toksake **Juurdepääs** → **Kuulmise arendused** → **Helituvastajad** → **Beebimonitor** → **Käivita**.

Uksekella tuvastaja

- 1 Avage rakendus **Seaded** ja toksake **Juurdepääs** → **Kuulmise arendused** → **Helituvastajad** → **Uksekella tuvastaja**.
- 2 Oma uksekella heli salvestamiseks toksake **Salvesta**.
Seade tuvastab ja salvestab uksekella heli.
- 3 Toksake **Test** ja helistage oma uksekella kontrollimaks, et see on õigesti salvestatud. Kui seade tuvastab uksekella heli, toksake **Käivita**.
Uksekella heli muutmiseks toksake **Muuda uksekella heli**.

Kõigi helide vaigistamine

Seadistage seade vaigistama kõiki seadme helisid, nagu meediumihelid, kaasa arvatud helistaja hääl kõne aja.

Käivitage rakendus **Seaded**, toksake **Juurdepääs** → **Kuulmise arendused** ning seejärel toksake selle aktiveerimiseks lülitit **Kõikide helide vaigistamine**.

Kuuldeaparaadi tugi

Seadistage seade helikvaliteeti täiustama, et kuuldeaparaatidega paremini töötada.

Käivitage rakendus **Seaded**, toksake **Juurdepääs** → **Kuulmise arendused** ja seejärel toksake lüliti **Kuuldeaparaadi tugi**, et seda aktiveerida.

Heli tasakaalustamine

Seadistage seadmel kõrvaklappide kasutamise ajal heli tasakaalustamine.

- 1 Ühendage kõrvaklapid seadmega ja pange need kõrva.
- 2 Käivitage rakendus **Seaded** ja toksake **Juurdepääs** → **Kuulmise arendused**.
- 3 Lohistage heli tasakaalustamiseks reguleerimisriba all olev **Vasak/parem helitasakaal** vasakule või paremale.

Monoheli

Monoväljund kombineerib stereoheli üheks signaaliks, mida mängitakse läbi kõigi kõrvaklappide kõlarite. Kasutage seda, kui teil on kuulmispuue või üks kõrvakuular on teie jaoks mugavam.

Käivitage rakendus **Seaded**, toksake **Juurdepääs** → **Kuulmise arendused** ning seejärel toksake selle aktiveerimiseks lüliti **Monoheli**.

Tiitrite seaded

Käivitage rakendus **Seaded**, toksake **Juurdepääs** → **Kuulmise arendused** → **Samsungi subtiitrid (peittiitrid)** või **Google'i subtiitrid (peittiitrid)** ning seejärel toksake selle aktiveerimiseks lüliti.

Valige tiitriseadete konfigureerimissuvand.

Kõne tekstiks

Seade salvestab teie häält ja teisendab selle samaaegselt ekraanitekstiks.

- 1 Käivitage rakendus **Seaded** ja toksake **Juurdepääs** → **Kuulmise arendused** → **Kõne tekstiks**.
- 2 Toksake  ja kasutage salvestamiseks mikrofoni.
- 3 Kui olete salvestamise lõpetanud, toksake **VALMIS**.



Salvestatud failide vaatamiseks või häälmemo süsteemi keele vahetamiseks käivitage rakendus **Helisalvesti**.

Infovahetus ja vilumus

Universaallülitamine

Saate puutekraani kontrollida, ühendades sellega välise lüliti, toksates ekraanil või liigutades pead ja nägu.

- 1 Käivitage rakendus **Seaded** ja toksake **Juurdepääs** → **Infovahetus ja vilumus** → **Universaallülitamine**.
- 2 Lugege ekraanil kuvatavaid juhiseid ja toksake **Valmis**.
- 3 Toksake selle aktiveerimiseks lülitit.
- 4 Kui seadmes ei ole registreeritud universaalseid lüliteid, toksake **Lisa lüliti** ja määrake lülitid, millega seadet juhtida.



Universaalse lüliti funktsiooni aktiveerimiseks peab vähemalt üks lüliti olema seadmes registreeritud.

Seadme juhtimiseks kasutatavate lülitite määramiseks toksake lülitit **Lülitid** all.

Selle funktsiooni deaktiveerimiseks vajutage samal ajal küljeklahvi ja helitugevuse suurendusnuppu.

Abimenüü

Hölbustusotsetee ikooni kuvamine

Seadke seade kuvama hölbustusotsetee ikooni rakendustele, funktsioonidele ja asetustele ligi pääsemiseks. Te saate seadet hõlpsasti juhtida, toksates ikooni hölbustusmenüüsid.

1 Käivitage rakendus **Seaded** ja toksake **Juurdepääs** → **Infovahetus ja vilumus** → **Abimenüü**.

2 Toksake selle aktiveerimiseks lülitit.

Hölbustusotsetee ikoon ilmub ekraani paremasse alaserva.

Abi otsetee ikooni läbipaistvuse muutmiseks lohistage reguleerimisriba, mis on valiku **Läbipaistvus** all.

Ligipääs hölbustusmenüüdele









Hölbustusotsetee ilmub ujuvikoonina, hölbustades ikoonile juurdepääsu mistahes kuvalt.

Kui te toksate hölbustusotsetee ikooni, ikoon veidi laieneb ning ikoonile ilmuvad saadavalolevad hölbustusmenüüd. Toksake vasakule või paremale noolt, et liikuda teistele paneelidele või libistage muude menüüde valimiseks vasakule või paremale.

Kursori kasutamine

Toksake abimenüüs **Kursor**. Te saate juhtida ekraani väikeste sõrmeliigutustega puutealal. Kursori liigutamiseks lohistage oma sõrme puutealal. Kursori all olevate üksuste valimiseks toksake ekraani.

Kasutage järgmisi suvandeid:

-  /  : ekraanil vasakule või paremale kerimine.
-  /  : ekraanil üles või alla kerimine.
-  : kursori asukoohaala suurendamine.
-  : puutepadja ja kursori seadete muutmine.
-  : puuteala teise asukohta teisaldamine.
-  : puuteala sulgemine.

Täiustatud abimenüüde kasutamine

Seadistage seade valitud rakendustele täiustatud abimenüüsid kuvama.

Käivitage rakendus **Seaded**, toksake **Juurdepääs** → **Infovahetus ja vilumus** → **Abimenüü** → **Assistant plus** ja toksake seejärel nende rakenduste kõrval asuvaid lüliteid, mida soovite aktiveerida.

Klõpsamine kursori seiskumisel

Seadke seade valima üksusi automaatselt, kui te hiirekursori eseme kohale liigutate.

Käivitage rakendus **Seaded**, toksake **Juurdepääs** → **Infovahetus ja vilumus** ning seejärel toksake selle aktiveerimiseks lülitit **Klõpsamine kursori seiskumisel**.

Kõnede vastuvõtmine/lõpetamine

Kõnede vastamis- või lõpetamisviisi muutmine.

Käivitage rakendus **Seaded**, toksake **Juurdepääs** → **Infovahetus ja vilumus** → **Kõnede vastuvõtm./lõpetam.** ja toksake seejärel soovitud viisi lülitit.

Infovahetuse juhtimine

Aktiveerige suhtluse juhtimisrežiim, mis piirab rakenduste kasutamise ajal seadme reageerimist sisestustele.

- 1 Käivitage rakendus **Seaded** ja toksake **Juurdepääs** → **Infovahetus ja vilumus** → **Infovahetuse juhtimine**.
- 2 Toksake selle aktiveerimiseks lülitit.
- 3 Vajutage ja hoidke rakenduse kasutamise ajal korraga all küljeklahvi ja helitugevuse suurendusnuppu.
- 4 Reguleerige raami suurust või joonistage ala ümber, mida soovite piirata, joon.

5 Toksake **Valmis**.

Seade kuvab piiratud ala. Piiratud ala ei reageeri, kui te seda puudutate ja seadme nupud on välja lülitatud. Infovahetuse juhtimisrežiimis saate siiski lubada küljeklahvi, helitugevusnupu ja klahvistiku funktsioonide toimimise.

Infovahetuse juhtimisrežiimi deaktiveerimiseks vajutage ja hoidke korraga all küljeklahvi ja helitugevuse suurendusnuppu.

Seadet infovahetuse juhtimisrežiimi deaktiveerimise järel ekraani lukustama seadistamiseks käivitage rakendus **Seaded**, toksake **Juurdepääs** → **Infovahetus ja vilumus** → **Infovahetuse juhtimine** ning seejärel toksake selle aktiveerimiseks lülitit **Ekraani lukust. inaktiv. korral**.

Puudutamise ja hoidmise viivitus

Seadistage ekraani toksamise ja hoidmise tuvastusaeg.

Käivitage rakendus **Seaded**, toksake **Juurdepääs** → **Infovahetus ja vilumus** → **Puudutamise ja hoidmise viivitus**, seejärel valige valik.

Toksamise kestus

Määrake puudutuse kestus, mis on vajalik, et seade kontakti puudutusena tuvastaks.

Käivitage rakendus **Seaded**, toksake **Juurdepääs** → **Infovahetus ja vilumus** → **Toksamise kestus**, toksake selle aktiveerimiseks lülitit ja valige seejärel rakendusi.

Korduvate puudutuste eiramine

Seadistage seade tuvastama teatud aja jooksul ainult esimest ekraanil tehtud puudutust.

Käivitage rakendus **Seaded**, toksake **Juurdepääs** → **Infovahetus ja vilumus** → **Korduvate puudutuste eiramine**, toksake selle aktiveerimiseks lülitit ja määrake aeg.

Täpsemad seaded

Juurdepääsetavuse funktsioonide kiire avamine

Seadke juurdepääsetavuse funktsioonide kiireks avamiseks.

Käivitage rakendus **Seaded**, toksake **Juurdepääs** → **Täpsemad seaded** → **Küljeklahv ja helit. suur. nupp** ja toksake aktiveerimiseks lülil. Seejärel valige samal ajal küljeklahvi ja helitugevuse suurendusnupp vajutades avatav juurdepääsetavuse funktsioon.

Päsete ligi järgmistele juurdepääsetavuse funktsioonidele:

- Juurdepääs
- Voice Assistant
- Universaallülitamine
- Suurendusaken
- Negatiivivärvid
- Värv reguleerimine
- Värviline kuva
- Infovahetuse juhtimine

Otsetee teenuse kiirkäivitus

Määrake otsetee teenuse kiireks käivitamiseks.

Käivitage rakendus **Seaded**, toksake **Juurdepääs** → **Täpsemad seaded** → **Helitugev. suur. ja väh. nupud** ja toksake aktiveerimiseks lülil. Seejärel toksake **Valitud teenus** ja valige otsetee teenus, mis käivitakse kui vajutate ja hoiate üheaegselt kolm sekundit all helitugevuse suurendusnupp ja helitugevuse vähendusnupp.

Päsete ligi järgmistele juurdepääsu otsetee teenustele:

- Teie telefoniabiline
- Universaallülitamine
- Voice Assistant

Valgusteavituse seadistamine

Seadistage seade välku või ekraani vilgutama alarmi kõlamisel või teavituste korral, näiteks sissetulevate kõnede või uute sõnumite puhul.

Käivitage rakendus **Seaded**, toksake **Juurdepääs** → **Täpsemad seaded** → **Vilkuv teavitus** ja toksake seejärel nende valikute kõrval asuvaid lüliteid, mida soovite aktiveerida.

Teavituste meeldetuletused

Seadistage seade teavitama teid teavitustest, mida te pole vahepeal kontrollinud.

Käivitage rakendus **Seaded**, toksake **Juurdepääs** → **Täpsemad seaded** → **Teavituste meeldetuletused** ja toksake aktiveerimiseks lülitil.

- **Vibreeri heli esitamise ajal:** seadistage seade vibreerima ja teavitusheli mängima, kui teil on kontrollimata teavitusi.
- **Meeldetuletuse sagedus:** seadistage alarmide vaheline ajavahemik.
- **Valitud meeldetuletused:** seadistage rakendused teid teavitustes hoiatama.

Häälsiltidele helisalvestiste lisamine

Häälsilte saate kasutada sarnase kujuga objektide eristamiseks, lisades neile sildid. Saate salvestada ja määrata helisalvestise NFC-toega häälsildile. Helisalvestis esitatakse, kui asetate oma seadme sildi lähedale.



Aktiveerige enne selle funktsiooni kasutamist NFC-funktsioon.

- 1 Käivitage rakendus **Seaded** ja toksake **Juurdepääs** → **Täpsemad seaded** → **Häälsilt**. Käivitatakse diktofon.
- 2 Toksake  salvestamise alustamiseks. Rääkige mikrofoni.
- 3 Kui olete salvestamise lõpetanud, toksake lõpetamiseks **VALMIS**.
- 4 Hoidke oma seadme tagakülge häälsildi kohal. Helisalvestusel olev teave kirjutatakse häälsildile.

Installitud teenused

Kuvage seadmesse installitud juurdepääsuteenuseid.

Käivitage rakendus **Seaded** ja toksake **Juurdepääs** → **Installitud teenused**.

Törkeotsing

Enne Samsungi Teeninduskeskusesse pöördumist proovige järgnevaid lahendusi. Teatud olukorrad ei tarvitse teie seadmele kohalduda.

Seadme sisselülitamisel või kasutamise ajal peate sisestama ühe järgnevatest koodidest:

- Parool: kui seadme lukustusfunktsioon on lubatud, peate sisestama seadmele määratud parooli.
- PIN: seadme esmakordsel kasutamisel või kui PIN-koodi nõue on võimaldatud, peate te sisestama SIM-või USIM-kaardi PIN-koodi. Selle funktsiooni saab blokeerida menüüs Lukusta SIM-kaart.
- PUK: sisestades PIN-koodi mitu korda valesti, blokeeritakse teie SIM-või USIM-kaart. Peate sisestama teenusepakkuja antud PUK-koodi.
- PIN2: PIN2 nõudega menüü avamiseks tuleb sisestada SIM-või USIM-kaardiga saadud PIN2. Lisateabe saamiseks võtke ühendust oma teenusepakkujaga.

Teie seade kuvab võrgu või teenuse veateateid

- Nõrga signaali või vastuvõtuga alades võib signaali vastuvõtt kaduda. Minge teise kohta ja proovige uuesti. Liikumise ajal võivad ilmuda korduvad tõrketeated.
- Osadele suvanditele ei pääse ilma registreerumata juurde. Lisateabe saamiseks võtke ühendust oma teenusepakkujaga.

Teie seade ei lülitu sisse

Kui aku on täiesti tühi, ei lülitu teie seade sisse. Laadige aku enne seadme sisselülitamist täiesti täis.

Puutekraan reageerib aeglaselt või valesti

- Kui kinnitate puutekraanile ekraanikaitsme või valikulisi tarvikuid, ei pruugi puutekraan korralikult toimida.
- Kui kannate kindaid, kui teie käed pole puutekraani puudutamisel puhtad, või kui toksate ekraani teravate objektide või sõrmeotstega, võib puutekraan tõrkuda.
- Niiskus või veega kokkupuude võib tuua kaasa puutekraani talitlushäireid.
- Taaskäivitage seade ajutiste programmivigade parandamiseks.
- Veenduge, et seadmesse on paigaldatud uusim püsitarkvara.
- Kui puutekraani on kriimustatud või kahjustatud, külastage Samsungi Teeninduskeskust.

Teie seade hangub või esineb parandamatu viga

Proovige järgmisi lahendusi. Kui probleem endiselt ei lahene, võtke ühendust Samsungi Teeninduskeskusega.

Seadme taaskäivitamine

Kui seade hangub või tardub, peate te sulgema rakendusi ja seadme välja ja seejärel uuesti sisse lülitama.

Taaskäivitama sundimine

Kui teie seade hangub ja ei reageeri, vajutage ja hoidke küljeklahvi ja helitugevuse vähendusnuppu korraga all kauem kui 7 sekundit, et seda taaskäivitada.

Seadme lähtestamine

Kui ülal toodud meetodid probleemi ei lahenda, taastage tehaseseaded.

Käivitage rakendus **Seaded**, toksake **Üldine haldus** → **Lähtestamine** → **Tehaseseadete lähtestamine** → **Lähtesta** → **Kustuta kõik**. Pidage enne tehaseandmete lähtestamist meeles seadmes asuvatest olulistest andmetest varukoopia teha.

Kõnesid ei ühendata

- Veenduge, et olete ühenduses õige mobiilivõrguga.
- Veenduge, et te ei ole antud numbrile helistamist blokeerinud.
- Veenduge, et te ei ole antud numbrilt kõnede vastuvõtmist blokeerinud.

Teised ei kuule teid kõnelemas

- Veenduge, et te ei kata sisseehitatud mikrofoni.
- Veenduge, et mikrofon on teie suu ligidal.
- Kõrvaklappide kasutamisel veenduge, et need on korrektselt ühendatud.

Heli kajab kõne ajal

Vajutage helitugevuse reguleerimiseks helitugevusnuppu või liikuge teise kohta.

Mobiilsidevõrgu või internetiühendus katkeb tihti või on heli ebakvaliteetne

- Veenduge, et te ei blokeeri seadme siseantenni.
- Nõrga signaali või vastuvõtuga alades võib signaali vastuvõtt kaduda. Teie ühenduse probleemid võivad olla tingitud teenusepakkuja tugijaama probleemidest. Minge teise kohta ja proovige uuesti.
- Liikumisel ajal seadme kasutamisel võivad juhtmevabad võrguteenused teenusepakkuja tugijaama probleemide tõttu olla blokeeritud.

Aku ei lae korralikult (Samsungi poolt heaks kiidetud laadurid)

- Veenduge, et laadur oleks korrektselt ühendatud.
- Külstage Samsungi teeninduskeskust ja laske aku välja vahetada.

Aku tühjeneb kiiremini, kui algselt

- Kui seade või aku puutub kokku väga külmade või kuumade temperatuuridega, võib laetuse tase väheneda.
- Akuenergia tarbimine suureneb teatud funktsioonide või rakenduste kasutamisel, nagu GPS, mängud ja internet.
- Akuenergia tarbimisega väheneb aja vältel ka aku laetuse kestus.

Kaamera käivitamisel ilmub veateade

Teie seadme kaamerarakenduse kasutamiseks peab olema seadmes piisavalt mälu ja akuvoolu. Kaamera käivitamise veateate saamisel proovige järgnevat:

- Laadige aku.
- Vabastage osa mälust, teisaldades faile arvutisse või kustutades need seadmest.
- Taaskäivitage seade. Kui pärast eelmainitud nõuannete proovimist on kaameraga endiselt probleeme, võtke ühendust Samsungi Teeninduskeskusega.

Foto kvaliteet ei vasta eelkuvale

- Teie fotode kvaliteet võib ümbruskonnast ja pildistamisvõtetest olenevalt erineda.
- Kui pildistate pimedates kohtades, öösel, või sisetingimustes, võib pildile tekkida müra või pildid võivad olla fookusest väljas.

Multimeediumifailide avamisel ilmub veateade

Kui teie seade annab multimeediumifailide avamisel veateate või multimeediumifailid ei avane, proovige järgnevat:

- Vabastage osa mälust, teisaldades faile arvutisse või kustutades need seadmest.
- Veenduge, et muusikafail ei oleks Digital Rights Management (DRM)-kaitsega. Kui see on DRM-kaitsega, veenduge, et teil on vastav litsents või kood failide esitamiseks.
- Veenduge, et seade toetab failivorminguid. Kui failivormingud, nagu DivX või AC3, ei ole toetatud, paigaldage rakendus, mis neid toetab. Seadme toetatud failivormingute kinnitamiseks külastage veebilehte www.samsung.com.

- Teie seade toetab fotosid ja videoid, mis on antud seadmega pildistatud. Teiste seadmetega jäädvustatud fotod ja videod ei pruugi korrektselt töötada.
- Teie seade toetab multimeediumifaile, mis teie võrguteenuse pakkuja või lisateenuste pakkujad on heaks kiitnud. Teatud internetis ringlev sisu, nagu helinad, videod või tapeedid ei pruugi korralikult töötada.

Bluetooth ei tööta korralikult

Kui teist Bluetooth-seadet ei leita või ühenduse loomisel on probleeme või see ei tööta korralikult, proovige järgmist:

- Veenduge, et ühendatav seade on leitav või ühendamiseks saadaval.
- Veenduge, et teie seade ning teine Bluetoothi seade on Bluetoothi maksimaalses toimimisulatuses (10 m).
- Avage enda seadmes **Seaded** rakendus, toksake **Ühendused** ning toksake selle aktiveerimiseks **Bluetooth** lülitit.
- Avage enda seadmes rakendus **Seaded**, toksake **Üldine haldus** → **Lähtestamine** → **Võrguseadete lähtestamine** → **Lähtesta seaded** → **Lähtesta**, et võrgusätteid lähtestada. Lähtestamise käigus võite kaotada registreeritud andmed.

Kui need nõuanded probleemi ei lahenda, võtke Samsungi Teeninduskeskusega ühendust.

Seadme arvutiga ühendamisel ei looda ühendust

- Veenduge, et kasutatav USB-kaabel ühildub teie seadmega.
- Veenduge, et teie arvutisse on paigaldatud vajalik draiver ja see on värskendatud.
- Kui kasutate Windows XP, veenduge, et teie arvutisse on paigaldatud vähemalt Windows XP Service Pack 3.

Teie seade ei suuda tuvastada asukohta

Teatud asukohtades, nagu sisetingimustes, võivad GPS signaalid olla häiritud. Määrake sellistes olukordades asukoha tuvastamiseks seade kasutama Wi-Fi- või mobiilsidevõrku.

Seadmele salvestatud andmed on kadunud

Tehke kõigist seadmele salvestatud olulistest andmetest alati varukoopiad. Vastasel juhul pole kadunud andmete taastamine võimalik. Samsung ei vastuta seadmesse salvestatud andmete kaotsimineku eest.

Seadme korpuse väliskülje ümbrusesse tekib väike vahe

- See vahe on vajalik tootmiseripära ja võib kaasa tuua osade väikese liikumise või värina.
- Aja jooksul võib osade hõõrdumine tekitada vahe laienemise.

Seadme mälus ei ole piisavalt ruumi

Kustutage ebavajalikud andmed nagu vahemälu, kasutades seadme hoolduse funktsiooni, või kustutage käsitsi rakendusi, mida te ei kasuta, et mäluruumi vabastada.

Avakuva nuppu ei kuvata

Teatud rakendusi ja funktsioone kasutades võib avakuva nupp ja navigatsiooniriba ära kaduda. Navigatsiooniriba vaatamiseks libistage ekraani allosast üles.

Ekraani heleduse reguleerimise riba ei ilmu teavituste paneelile

Avage teavituste paneel lohistades olekuriba alla ja siis lohistage teavituste paneel alla. Toksake  heleduse reguleerimise riba kõrval ja toksake **Juhtnupu kuvamine üleval** lülitit, et see aktiveerida.

Aku eemaldamine

- **Aku eemaldamiseks võtke ühendust volitatud teeninduskeskusega. Aku eemaldamise juhiste saamiseks külastage veebilehte www.samsung.com/global/ecodesign_energy.**
- Ohutuse huvides **ei ole lubatud akut ise** eemaldada. Valesti eemaldatud aku võib kahjustada akut ennast ja seadet, tekitada vigastusi ja/või muuta seadme ohtlikuks.
- Samsung ei vastuta mistahes vigastuste või kahjude eest (ei lepinguliselt ega kaudselt, sealhulgas hooletus) mis võivad tekkida käesolevate hoiatuste ja juhiste täpselt järgimata jätmisest. Samsung vastutab üksnes surmajuhtumite või vigastuste eest, mille on põhjustanud Samsungi enda hooletus.

Copyright

Copyright © 2019 Samsung Electronics

Antud juhend on kaitstud rahvusvaheliste autoriõigustega.

Kasutusjuhendi ühtki osa ei tohi ilma Samsung Electronics'i eelneva kirjaliku loata reprodutseerida, levitada, tõlkida või edastada mitte mingil kujul ega mingite vahendite abil, olgu need siis elektroonilised või mehaanilised, sealhulgas kopeerimine, salvestamine või talletamine mis tahes andmete salvestamise ja esitamise süsteemis.

Kaubamärgid

- SAMSUNG ja SAMSUNG logo on Samsung Electronics registreeritud kaubamärgid.
- Bluetooth® on Bluetooth SIG, Inc. rahvusvaheline registreeritud kaubamärk.
- Wi-Fi®, Wi-Fi Direct™, Wi-Fi CERTIFIED™, ja Wi-Fi logo on Wi-Fi Alliance registreeritud kaubamärgid.
- Toodetud Dolby Laboratories litsentsi alusel. Dolby, Dolby Atmos ja topelt-D sümbol on Dolby Laboratories kaubamärgid.
- Kõik teised kaubamärgid ja autoriõigused on vastavate omanike omandis.