

**SAMSUNG**

# KASUTUSJUHEND

SM-A505FN/DS  
SM-A705FN/DS

Estonian. 06/2019. Rev.1.0

[www.samsung.com](http://www.samsung.com)

# Sisukord

## Põhiline

- 4 Üldteave
- 6 Olukorrad ja lahendused, kui seade üle kuumeneb
- 10 Seadme paigutus ja funktsioonid
- 17 Aku
- 19 SIM või USIM kaart (nano-SIM kaart)
- 23 Mälukaart (microSD kaart)
- 27 Seadme sisse- ja väljalülitamine
- 28 Algseadistamine
- 30 Samsungi konto
- 32 Edastage andmeid oma eelmiselt seadmelt uuele seadmele (Smart Switch).
- 33 Ekraani mõistmine
- 47 Teavituste paneel
- 49 Teksti sisestamine

## Rakendused ja funktsioonid

- 52 Rakenduste installimine ja deinstallimine
- 54 Bixby
- 58 Bixby Vision
- 61 Bixby Home
- 64 Reminder
- 68 Telefon

- 73 Kontaktid
- 77 Sõnumid
- 80 Internet
- 82 E-post
- 83 Kaamera
- 100 Galerii
- 106 LR Emoji
- 114 Always On Display
- 117 Mitmikaken
- 120 Laste avaekraan
- 122 Galaxy Wearable
- 122 Samsung Members
- 123 Samsung Notes
- 124 Kalender
- 125 Samsung Health
- 129 Radio
- 130 Helisalvesti
- 131 Minu Failid
- 132 Kell
- 134 Kalkulaator
- 135 Game Launcher
- 138 SmartThings
- 142 Sisu jagamine
- 143 Google rakendused

## Seaded

- 145 Sissejuhatus
- 145 Ühendused
  - 147 Wi-Fi
  - 149 Bluetooth
  - 151 NFC ja maksed
  - 153 Andmesäästja
  - 154 SIM-kaardi haldur
  - 154 Mobiilne kuumkoht ja modem
  - 156 Call & Message Continuity
  - 156 Veel ühenduseseadeid
- 159 Helid ja värinad
  - 160 Dolby Atmos (ruumiline heli)
  - 160 Rakenduse heli eraldamine
- 161 Teavitused
  - 161 Rakenduste ikoonimärgid
- 162 Ekraan
  - 163 Sinise valguse filter
  - 164 Ekraani režiimi vahetamine või ekraani värvi reguleerimine
  - 165 Ekraanisäästja
- 166 Taustpildid ja teemad
- 166 Lukustusekraan
  - 167 Smart Lock
- 168 Biomeetria ja turvalisus
  - 169 Näotuvastus
  - 172 Sõrmejäljetuvastus
  - 175 Samsung Pass
  - 180 Turvaline kaustr
- 185 Kontod ja varundamine
  - 186 Samsung Cloud

- 187 Google
- 188 Täpsemad funktsioonid
  - 189 Bixby Routines
  - 191 Dual Messenger
- 192 Digitaalne heaolu
- 194 Seadmehooldus
- 196 Rakendused
- 197 Üldine haldus
- 198 Juurdepääs
- 198 Tarkvara värskendamine
- 199 Kasutusjuhend
- 199 Teave telefoni kohta

## Lisa

- 200 Tõrkeotsing
- 207 Aku eemaldamine

# Põhiline

## Üldteave

Seadme ohutu ja sihipärase kasutamise tagamiseks lugege palun see kasutusjuhend enne seadme kasutama hakkamist läbi.

- Kirjelduste aluseks on seadme vaikeseaded.
- Teie seadme sisu võib sõltuvalt regioonist, teenusepakkujast, mudeli üksikasjadest või seadme tarkvarast osaliselt erineda.
- Sisu (kõrgekvaliteediline sisu), mis nõuab kõrget protsessori-ja muutmälukasutust, mõjutab seadme üldist jõudlust. Olenevalt seadme spetsifikatsioonidest ja kasutustingimustest ei pruugi antud sisuga seotud rakendused korralikult töötada.
- Samsung ei vastuta Samsungist erinevate rakendusepakkujate rakenduste põhjustatud probleemide eest.
- Samsung ei vastuta seadme jõudluse probleemide või kokkusobimatuse eest, mis on tingitud muudetud registreeritud seadmetest või muudatustest operatsioonisüsteemi tarkvaras. Katsed operatsioonisüsteemi kohandada võivad kahjustada teie seadme või rakenduste tööd.
- Selles seadmes olev tarkvara, heliallikad, taustapildid, pildid ja muud meediumid on litsentseeritud piiratud kasutamiseks. Nende materjalide ekstrahimine ja kasutamine müümise või muudel eesmärkidel on autoriõiguse seaduste rikkumine. Kasutajad on täielikult vastutavad illegaalsete meediumite kasutamise eest.
- Andmeteenused, näiteks sõnumivahetus, failide üles- ja allalaadimine, automaatne sünkroonimine või asukohateenused, võivad sõltuvalt teie andmesidepaketi kaasa tuua lisakulutusi. Suurte andmeedastuste jaoks on soovitatav kasutada Wi-Fi funktsiooni.
- Seadmes olevaid vaikerakendusi võidakse värskendada ja nende toetamine lõpetada ilma eelneva teavitusega. Kui teil on seadmes olevate rakenduste kohta küsimusi, võtke ühendust Samsungi Teeninduskeskusega. Kasutaja paigaldatud rakenduste puhul võtke ühendust teenusepakkujaga.

- Seadme operatsioonisüsteemi muutmine või mitteametlikest allikatest tarkvara laadimine võib kaasa tuua rikkeid, andmete rikkumist või kadu. Sellised tegevused on teie Samsungi litsentsilepingu rikkumised ja need tühistavad garantii.
- Sõltuvalt regioonist või teenusepakkujast on tootmise ja levitamise ajal seadmele kinnitatud ekraanikaitse. Ekraanikaitse kahjustused ei ole garantiiga kaetud.
- Puuteekraan on selgelt nähtav ka tugevas päikesevalguses, kui kontrastsust reguleeritakse vastavalt ümbristevale keskkonnale automaatselt. Toote iseloomust tulenevalt võib fikseeritud graafika kuvamine või pikemaajaline ootele jätmine põhjustada järelhelendust või kõrvaliste kujutiste ilmumist.
  - Puuteekraanil ei ole soovitatav kasutada fikseeritud graafikat, mis kuvatakse pikema aja jooksul ning puuteekraan on soovitatud välja lülitada, kui seadet ei kasutata.
  - Puuteekraani saab seadistada automaatselt välja lülituma, kui seda ei kasutata. Avage rakendus **Seaded** toksake **Ekraan** → **Ekraani kvaliteet** ja määrake aeg, kui kaua seade peaks ootama enne puuteekraani välja lülitamist.
  - Puuteekraani heleduse automaatseks seadistamiseks ümbritseva keskkonna järgi käivitage rakendus **Seaded**, toksake suvandit **Ekraan** ja seejärel lülitage **Kohanduv heledus** selle aktiveerimiseks.
- Olenevalt piirkonnast või mudelist vajavad mõned seadmed Föderaalset Sidekomisjoni (FCC) heakskiitu. Kui teie seadmel on FCC heakskiit, saate vaadata seadme FCC ID-d. Seadme FCC ID vaatamiseks käivitage rakendus **Seaded** ja toksake **Teave telefoni kohta** → **Olek**.

## Juhendavad ikoonid



**Hoiatus:** olukorrad, mis võivad tekitada vigastusi nii teile kui teistele



**Ettevaatust:** olukorrad, mis võivad kahjustada teie seadet ja teisi seadmeid



**Märkus:** märkused, vihjed või lisainfo

# Olukorrad ja lahendused, kui seade üle kuumeneb

## Kui seade aku laadimisel kuumeneb

Laadimise ajal võivad seade ja laadur kuumaks muutuda. Juhtmevaba või kiirlaadimise ajal võib seade tunduda katsudes kuumem. See ei mõjuta seadme eluiga või tööd ja jääb seadme tavapärasesse töövahemikku selle laadimisel. Kui aku muutub liiga kuumaks, võib laadur laadimise lõpetada.

### Käitumine seadme kuumenemisel:

- Ühendage laadur seadmest lahti ja sulgege kõik töötavad rakendused. Oodake, et seade maha jahtuks, ja alustage laadimist uuesti.
- Põhjus, miks seadme alumine osa üle kuumeneb, võib olla, et ühendatud USB-kaabel on katki. Vahetage katkine USB-kaabel välja uue kaabli vastu, mille Samsung on heaks kiitnud.
- Juhtmevaba laaduri kasutamisel ärge asetage võõrkehi, näiteks metallist esemeid, magneteid ja magnetribaga kaarte seadme ja juhtmevaba laaduri vahele.



Juhtmevaba laadimise või kiirlaadimise funktsioon on saadaval ainult toetatud mudelite puhul.

## Kui seade kasutamise ajal kuumeneb

Kui te kasutate funktsioone või rakendusi, mis vajavad rohkem toidet, või te kasutate neid pikema aja vältel, võib suurenenud akukasutuse tõttu teie seade ajutiselt kuumaks muutuda. Sulgege kõik töötavad rakendused ja ärge seadet mõnda aega kasutage.

Olukorrad, kus seade võib üle kuumeneda. Olenevalt funktsioonidest ja rakendustest, mida kasutate, ei pruugi need näited teie mudeli kohta käia.

- Peale ostu algse häälestuse käigus või andmete taastamisel;
- Suurte failide allalaadimisel;
- Kasutades rakendusi, mis vajavad rohkem toidet, või kasutades neid pikema aja vältel;
  - mängides hea kvaliteediga mängu pikema aja vältel;
  - salvestades videoid pikema aja vältel;
  - vaadates voogvideoid kuvari maksimaalse heledusega;
  - teleriga ühendamisel;
- Multitegumtöö puhul (või kui taustal töötavad paljud rakendused);
  - kasutades mitmikakent;
  - värskendades või installeerides rakendusi video salvestamise ajal;
  - suurte failide allalaadimisel videokõne ajal;
  - salvestades videoid sirvimise rakenduse kasutamise ajal;
- Sünkroonides suurt andmehulka pilvega, meiliga või teiste kontodega;
- Kasutades autos sirvimise rakendust, kui seade on otsese päikese käes;
- Kasutades mobiilse kuumkoha või jagamise funktsiooni;
- Kasutades seadet leviaugus või alas, kus on nõrk signaal;
- Laadides akut katkise USB-kaabliga;
- Kui seadme mitmeotstarbeline pesa on katki või puutunud kokku võõrkehadega, nagu vedelik, tolm, metallipuru ja pliiatsi grafiit;
- Kasutades rändlust.

### **Käitumine seadme kuumenemisel:**

- Hoidke seade kõige uuema tarkvaraga ajakohastatud.
- Seadme kuumenemise võivad põhjustada vastuolud rakenduste vahel. Taaskäivitage seade.
- Desaktiveerige Wi-Fi, GPSi ja Bluetoothi funktsioonid, kui te neid ei kasuta.
- Sulgege rakendused, mis akukasutust suurendavad, või mis taustal töötavad ja mida te ei kasuta.
- Kustutage failid, mida te ei vaja, või rakendused, mida te ei kasuta.
- Vähendage ekraani heledust.
- Kui seade kuumeneb üle või on pika aja jooksul kuum, ärge seda mõnda aega kasutage. Kui seade jätkuvalt üle kuumeneb, võtke ühendust Samsungi Teeninduskeskusega.

## **Seadme piirangud ülekuumenemise korral**

Seadme kuumenemisel võidakse selle funktsioone ja jõudlust piirata või seade võib jahtumiseks välja lülituda. Funktsioon on saadaval ainult toetatud mudelite puhul.

- Kui seade muutub tavapärasest kuumemaks, kuvatakse seadme ülekuumenemise sõnum. Seadme temperatuuri langetamiseks piiratakse ekraani heledust ja toimivuskiirust, samuti peatub aku laadimine. Töötavad rakendused suletakse ja te saate teha ainult hädaabikõnesid, kuni seade on maha jahtunud.
- Kui seade kuumeneb üle või on pika aja jooksul kuum, kuvatakse teie väljalülitamise teade. Lülitage seade välja ja oodake, kuni see on maha jahtunud.



## Töökeskonna ettevaatusabinõud

Teie seade võib töökeskonnast tulenevalt kuumeneda järgnevatel põhjustel. Olge ettevaatlik, et vältida aku eluea lühendamist, seadme kahjustamist või tulekahju puhkemist.

- Ärge hoidke oma seadet väga kuumas või külmas temperatuuris käes.
- Ärge jätke seadet pikalt päikese kätte.
- Ärge hoidke oma seadet pikalt väga kuumas kohas (nt suvel autos).
- Ärge asetage oma seadet alale, mis võib üle kuumeneda, nagu elektriline soojendusmatt.
- Ärge hoidke seadet kütteseadmete, mikrolaineahjude, kuumade toiduvalmistamisseadmete või kõrge rõhuga konteinerite lähedal ega sees.
- Ärge kunagi kasutage katkist laadurit või akut.

# Seadme paigutus ja funktsioonid

## Pakendi sisu

Pakendi sisuga tutvumiseks vaadake kiirjuhendit.



- Seadmega kaasasolevad tarvikud ja saadaval olevad lisatarvikud võivad sõltuvalt regioonist või teenusepakkujust erineda.
- Kaasasolevad tarvikud on ette nähtud ainult sellele seadmele ja ei pruugi sobida teiste seadmetega.
- Välimust ja spetsifikatsioone võidakse eelnevalt teavitamata muuta.
- Lisatarvikuid saate osta kohalikult Samsungi edasimüüjalt. Enne ostmist kontrollige, et need sobivad teie seadmele.
- Kasutage ainult Samsungi heaks kiidetud lisatarvikuid. Sobimatute tarvikute kasutamine võib põhjustada jõudlusprobleeme ja rikkeid, mida garantii ei kata.
- Lisatarvikute saadavus sõltub täielikult neid tootvatest ettevõtetest. Lisainfot saadaval olevate lisatarvikute kohta vaadake Samsungi veebisaidilt.

## Seadme osad

### ► Galaxy A50:

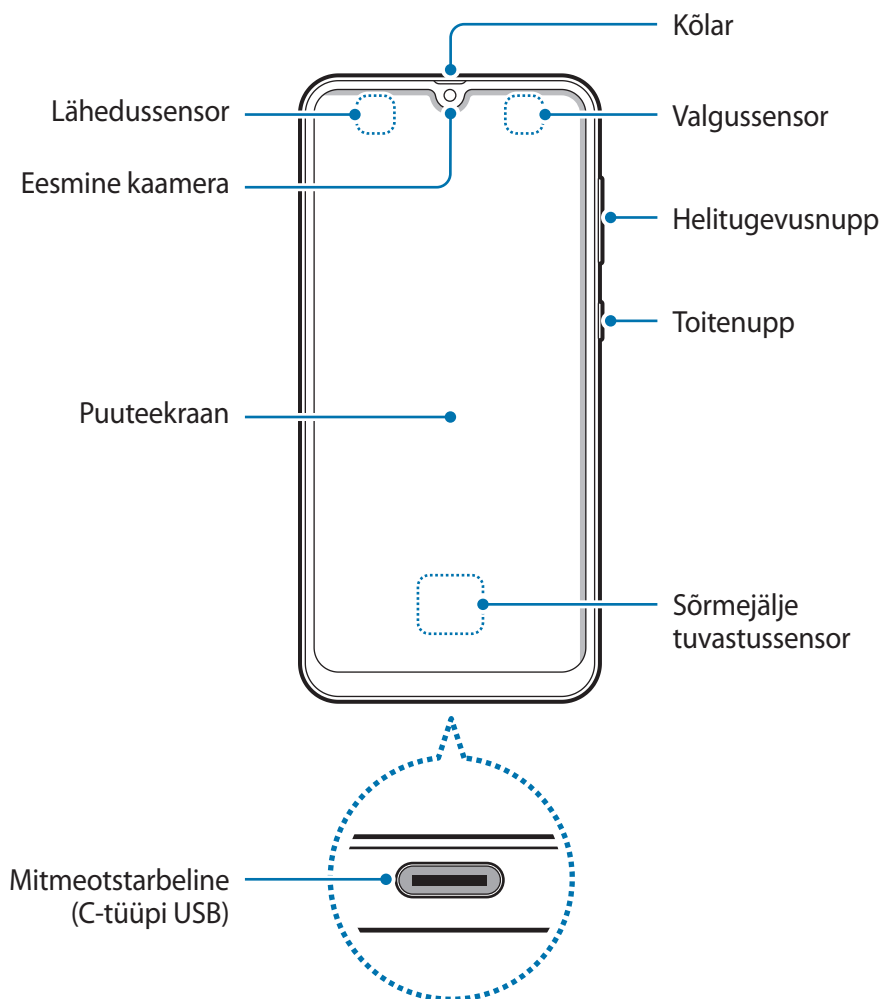

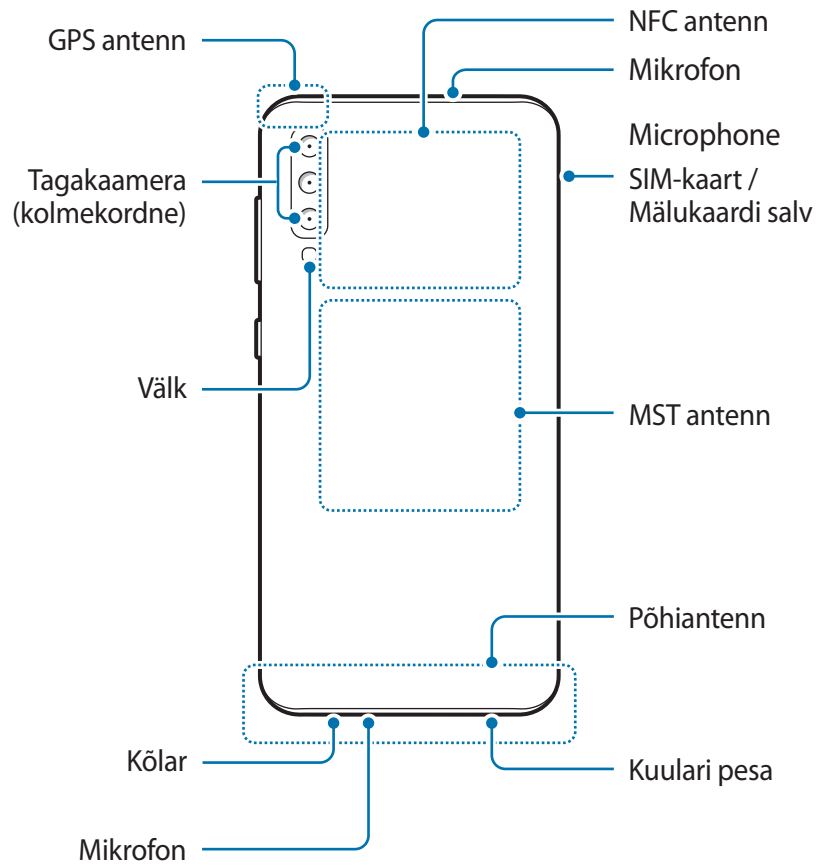

► Galaxy A70:

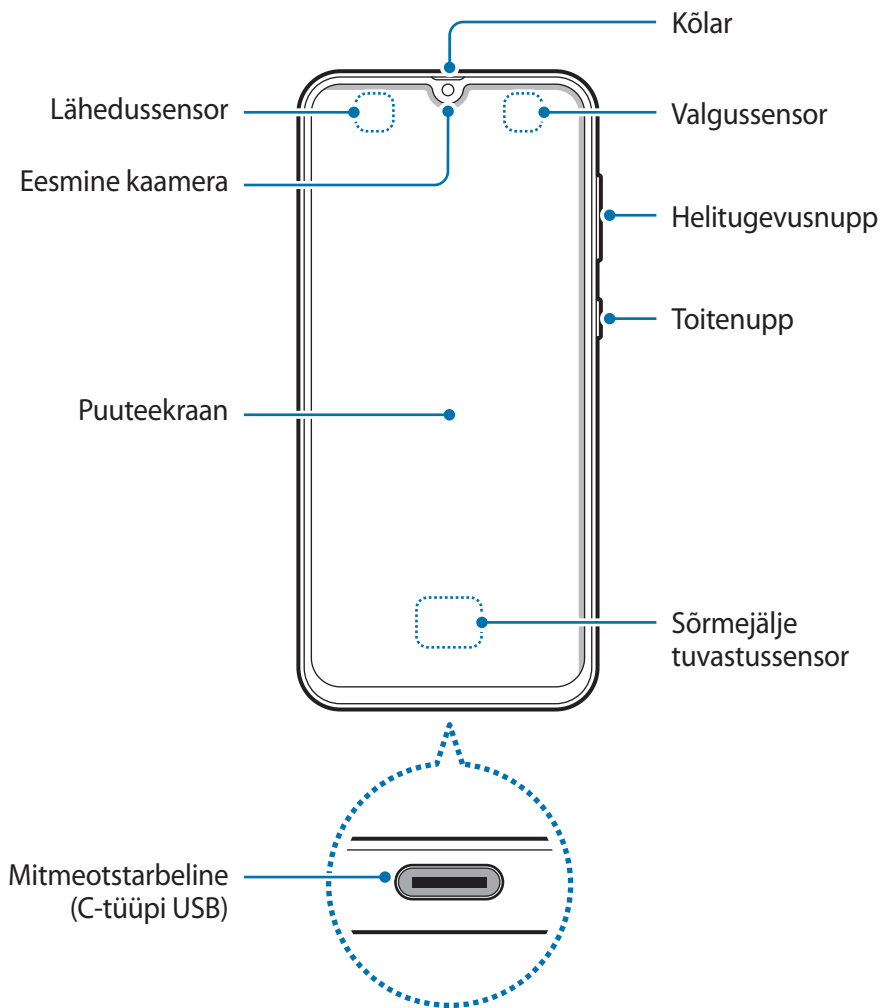

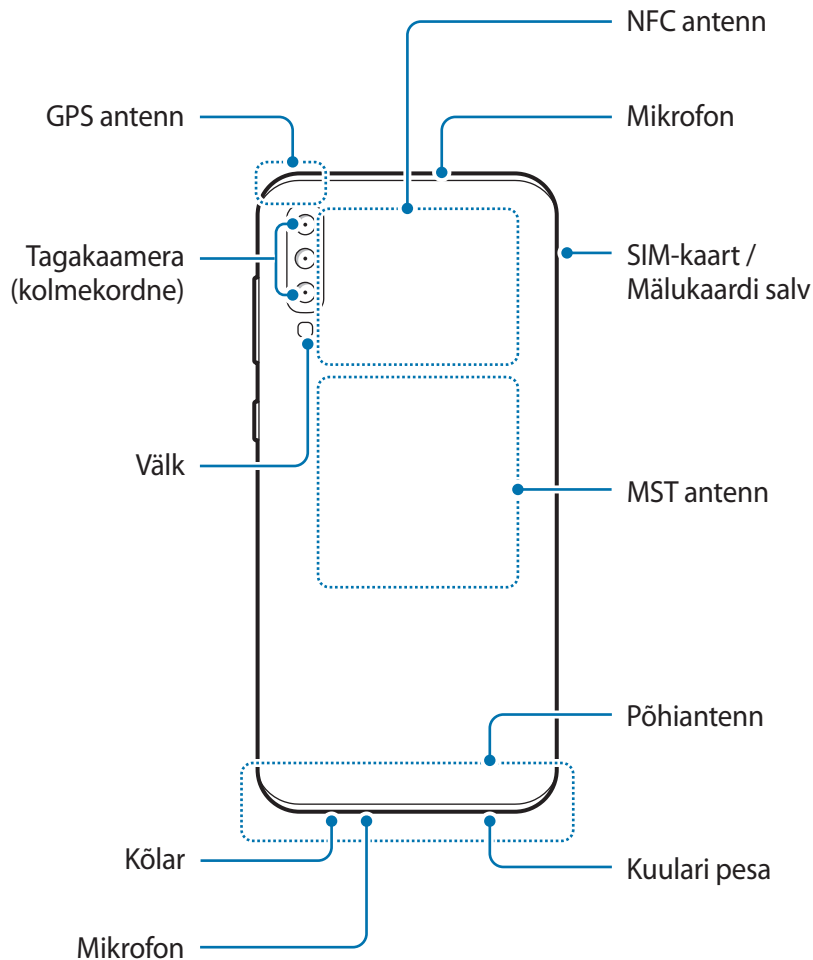

- Kõlareid kasutades, näiteks meediafaile esitades või valjuhääldit kasutades, ärge pange seadet oma kõrvade lähedale.
- Vältige kaamera objektiivi kokkupuudet tugeva valgusallika, nt. otsese päikesevalgusega. Kui kaamera objektiiv puutub kokku tugeva valgusallika, nt. otsese päikesevalgusega, võib kaamera pildiandur kahjustuda. Kahjustunud pildiandurit ei ole võimalik parandada ja see põhjustab täppe ja laike pildidel.
- Kui kasutate seadet, mille klaas- või akrüülkorpus on katki, võite end vigastada. Kasutage seadet alles siis, kui see on Samsungi teeninduskeskuses ära parandatud.



- Ühenduvusprobleemid ja aku tühenemine võivad tekkida järgnevatel olukordades:
  - Kui kinnitate seadme antenni lähedusse metalli sisaldava kleebise
  - Kui paigaldate seadmele katte, mis sisaldab metalli
  - Kui katate teatud funktsioonide, nagu helistamine või mobiilne andmeside, kasutamise ajal seadme antenni oma kätega või mõne muu esemega
- Soovitatud on kasutada Samsungi poolt heakskiidetud kaitset. Kinnitamata ekraanikaitsed võivad põhjustada andurite rikkeid.
- Ärge katke lähedus-/valgussensorit ekraani tarvikute, näiteks ekraanikaitsmete või klepsudega. See hoiab ära sensori talitlushäired.

## Nupud

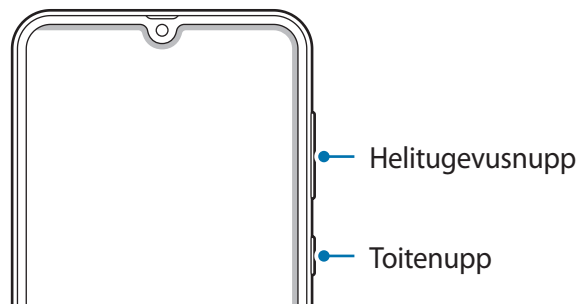

Klahv	Funktsioon
Toide	<ul style="list-style-type: none"> <li>• Vajutage ja hoidke seadme sisse- või väljalülitamiseks.</li> <li>• Bixbyga vestluse alustamiseks vajutage ja hoidke all. Lisateavet leiate jaotistest <a href="#">Bixby äratamine toitenupu abil</a> ja <a href="#">Bixby kasutamine</a>.</li> <li>• Vajutage ekraani sisselülitamiseks või lukustamiseks.</li> </ul>
Helitugevus	<ul style="list-style-type: none"> <li>• Vajutage seadme helitugevuse reguleerimiseks.</li> </ul>

## Tarkvara nupud

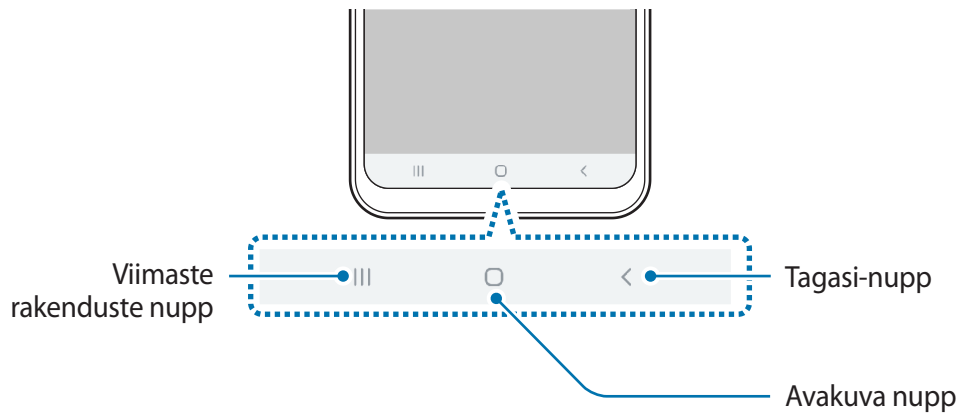

Kui te ekraani sisse lülitate, ilmuvad tarkvara nupud ekraani allossa. Vaikimisi on tarkvara nupud viimaste rakenduste nupp, avakuva nupp ja Tagasi-nupp. Lisateavet vaadake jaotisest [Navigatsiooniriba \(tarkvara nupud\)](#).



# Aku

## Aku laadimine

Laadige aku enne esmakordset kasutamist või kui seda ei ole pikemat aega kasutatud.



Kasutage ainult Samsungi lubatud laadureid, akusid ja kaableid. Teiste laadurite või kaablite kasutamine võib põhjustada aku plahvatuse või seadet kahjustada.



- Laaduri vale ühendamine võib seadet tõsiselt kahjustada. Ebaõigest kasutamisest tingitud rikked ei ole garantiiga kaetud.
- Kasutage ainult seadmega kaasas olevat C-tüüpi USB-kaablit. Seade võib kahjustuda, kui kasutate Mikro USB-kaablit.



Energia säästmiseks lülitage võtke laadija, kui te seda ei kasuta, pistikust välja. Laadijal ei ole toitelülitit, seega peate selle võtma kui te seda ei kasuta energia säästmiseks elektrikontaksits välja. Laadija peab laadimise ajal olema elektrikontakti läheduses ja lihtsalt ligipääsetav.

- 1 Ühendage USB-kaabel USB-toiteadapteriga.
- 2 Sisestage USB-kaabel seadme mitmeotstarbelisse pesa.

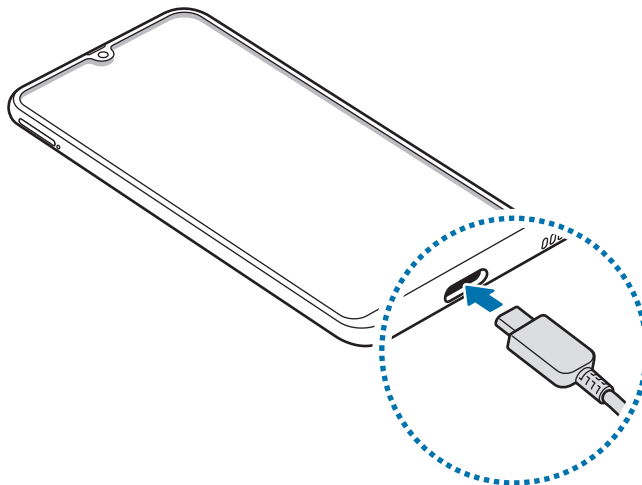

- 3 Ühendage USB-toiteadapter pistikupessa.
- 4 Peale aku täislaadimist ühendage laadur seadme küljest lahti. Seejärel eemaldage laadija elektrokontakti küljest.

## Akuenergia tarbimise vähendamine

Teie seadmes on mitmesuguseid suvandeid akuenergia säästmiseks.

- Optimeerige seadet, kasutades seadme hoolduse funktsiooni.
- Kui te seadet ei kasuta, lülitage ekraan toitenuppu vajutades välja.
- Aktiveerige energiasäästurežiim.
- Sulgege ebavajalikud rakendused.
- Deaktiveerige Bluetooth, kui te seda ei kasuta.
- Deaktiveerige sünkroniseeritavate rakenduste automaatne sünkroniseerimine.
- Vähendage taustvalguse põlemisaega.
- Vähendage ekraani heledust.

## Aku laadimise näpunäited ja ettevaatusabinõud

- Kui aku pinge on madal, ilmub tühja aku ikoon.
- Kui aku on täiesti tühi, ei saa seadet kohe peale laaduri ühendamist sisse lülitada. Laske akul mõni minut laadida, enne kui seadme uuesti sisse lülitate.
- Kui kasutate korraga mitmeid rakendusi, võrgurakendusi või rakendusi, mis vajavad ühendust teise seadmega, tühjeneb aku kiiresti. Elektritoite kadumise vältimiseks andmeedastuse ajal kasutage neid rakendusi vaid pärast aku täislaadimist.
- Laadurist erineva toiteallika, näiteks arvuti, kasutamine võib madalama voolutugevuse tõttu pikendada laadimisele kuluvat aega.
- Võite seadet laadimise ajal kasutada, aga see võib pikendada aku täislaadimise aega.
- Seadme puuteekraan võib laadimise ajal katkendliku toitevarustuse tõttu tõrkuda. Eemaldage sel juhul laadur seadme küljest.

- Laadimise ajal võivad seade ja laadija kuumeneda. See on normaalne ega mõjuta teie seadme tööiga ega toimimist. Kui aku muutub tavalisest kuumemaks, võib laadur laadimise lõpetada.
- Seadme laadimine märja mitmeotstarbelise pesaga võib seadet kahjustada. Enne seadme laadimist, kuivatage mitmeotstarbeline pesa põhjalikult.
- Kui seade ei lae õigesti, tooge seade ja laadur Samsungi Teeninduskeskusesse.

## Kiirlaadimine

Seadmesse on ehitatud kiirlaadimissüsteem. Te saate akut kiiremini laadida, kui seade või selle ekraan on välja lülitatud.

### Laadimiskiiruse tõstmine

Laadimiskiiruse tõstmiseks lülitage seade või selle ekraan aku laadimise ajaks välja. Kui toimub väljalülitatud seadme aku laadimine, kuvatakse ekraanile ikoon ⚡.

Kui kiirlaadimise funktsioon ei ole aktiveeritud, käivitage rakendus **Seaded**, toksake **Seadmehooldus** → **Aku** →  → **Seaded** ja toksake seejärel aktiveerimiseks lülitit **Kiirlaadimine**.



- Te ei saa sisseehitatud kiirlaadimissüsteemi kasutada, kui laete akut tavalise akulaaduriga.
- Kui seade kuumeneb või ümbritseva keskkonna temperatuur tõuseb, või laadimiskiirus automaatselt väheneda. See on tavaline tööolukord, mis väldib seadme kahjustumist.

## SIM või USIM kaart (nano-SIM kaart)

### SIM-või USIM-kaardi paigaldamine

Sisestage mobiiltelefoni teenusepakkuja poolt antud SIM-või USIM-kaart.

Saate sisestada kaks SIM- või USIM-kaarti, et teil oleks ühes seadmes kaks telefoninumbrit või teenusepakkujat. Mõnes piirkonnas võib andmeedastuse kiirus olla juhul, kui seadmesse on sisestatud kaks SIM-kaarti, aeglasem võrreldes ühe SIM-kaardiga.



Ärge kaotage ega laske teistel kasutada oma SIM- või USIM-kaarti. Samsung ei vastuta kaotatud või varastatud kaardi tõttu tekkinud kahjude või ebamugavuste eest.



Olenevalt teenusepakkujast ei pruugi teatud LTE-teenused olla saadaval. Teenuse saadavuse kohta lisateabe saamiseks võtke ühendust oma teenusepakkujaga.

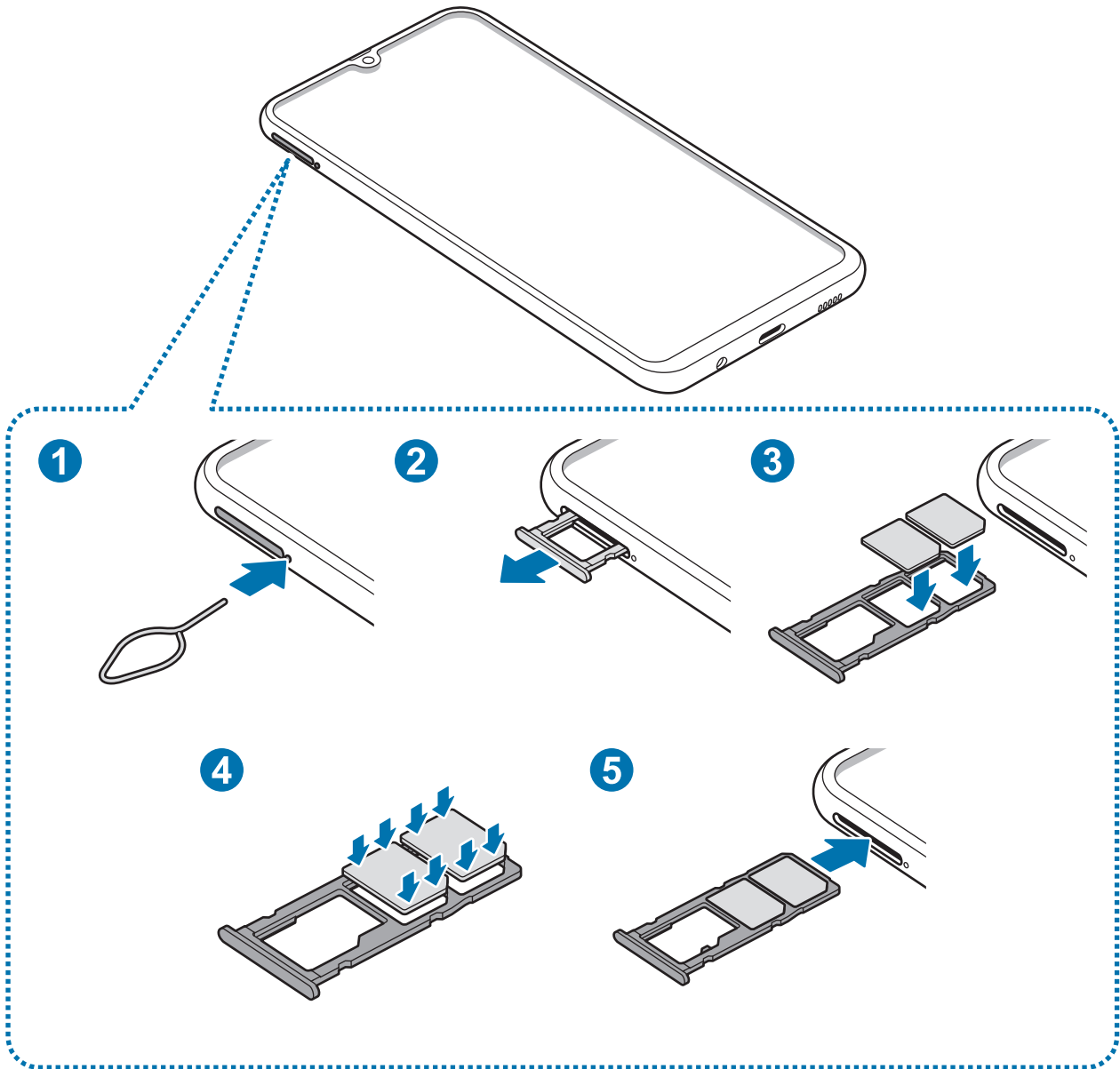

1 Sisestage väljutustihvt salve kõrval olevasse auku, et väljutada salv.



Veenduge, et väljutustihvt oleks augu suhtes risti. Vastasel juhul võite seadet kahjustada.

2 Tõmmake salv õrnalt salve pesast välja.

- 3 Asetage SIM- või USIM-kaart SIM-kaardi salve nii, et kaardi kuldsed kontaktpinnad on suunaga alla. Sisestage peamine SIM- või USIM-kaart SIM-kaardi salve 1 (1) ja sekundaarne SIM- või USIM-kaart SIM-kaardi salve 2 (2).

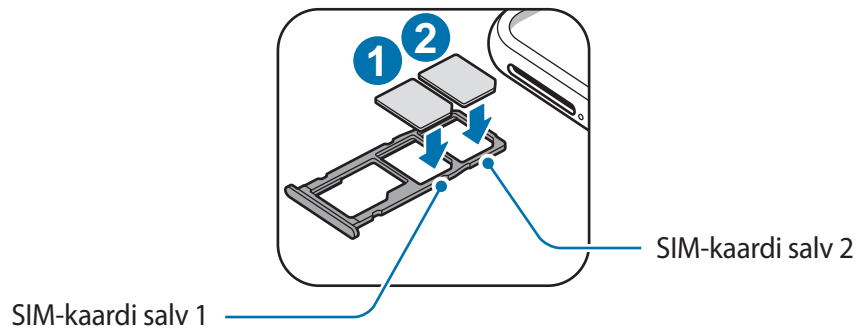

- 4 Lükake SIM- või USIM-kaart õrnalt SIM-kaardi salve, et seda kinnitada.



Kui kaart pole korralikult salve kinnitatud, võib SIM kaart salvest välja tulla või kukkuda.

- 5 Sisestage salv õrnalt salve pesasse tagasi.



- Sisestades salve oma seadmesse, kui salv on märg, võite seadet kahjustada. Veenduge alati, et salv on kuiv.
- Sisestage salv täielikult salve pesa, et vältida vedelike sattumist seadmesse.

## Kaardi korrektne paigaldamine

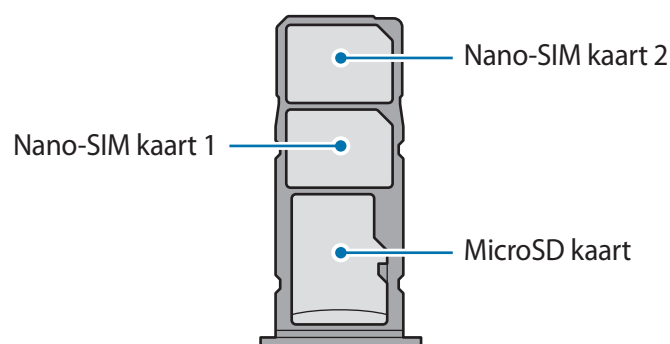

Kasutage ainult nano-SIM kaarti.

## SIM-või USIM-kaardi eemaldamine

- 1 Sisestage väljutustihvt salve kõrval olevasse auku, et väljutada salv.
- 2 Tõmmake salv õrnalt salve pesast välja.
- 3 Eemaldage SIM-või USIM-kaart.
- 4 Sisestage salv õrnalt salve pesasse tagasi.

## Kahe SIM- või USIM-kaardi kasutamine

Kui te sisestate kaks SIM- või USIM-kaarti, on teil ühe seadme peale kaks telefoninumbrit või teenusepakkujat.

### SIM-või USIM-kaartide aktiveerimine

Käivitage rakendus **Seaded** ja toksake **Ühendused** → **SIM-kaardi haldur**. Valige SIM- või USIM-kaart ja toksake selle aktiveerimiseks lülitit.

### SIM-või USIM-kaartide seadistamine

Käivitage rakendus **Seaded**, toksake **Ühendused** → **SIM-kaardi haldur** ning valige seejärel kas SIM- või USIM-kaart, et pääseda ligi järgnevatele võimalustele.

- **Icoon:** muutke SIM või USIM kaardi ikooni.
- **Nimi:** muutke SIM või USIM kaardi kuvatavat nime.
- **Võrgurežiim:** valige SIM või USIM kaardiga kasutatav võrgu tüüp.

### Eelistatava SIM-või USIM-kaardi seadistamine

Kahe kaardi aktiveerimisel võite määrata kõned, sõnumivahetuse ja andmesideteenused kindlale kaardile.

Käivitage rakendus **Seaded**, toksake **Ühendused** → **SIM-kaardi haldur** ning seadistage seejärel eelistatud kaardid valiku **Eelistatud SIM-kaart** alt.

## Mälukaart (microSD kaart)

### Mälukaardi paigaldamine

Teie seadme mälukaardi maht võib erineda teiste mudelite mälukaartidest ja mõned mälukaardid, olenevalt mälukaardi tootjast ja tüübist, ei pruugi teie seadmega ühilduda. Oma seadme mälukaardi maksimaalse mahu vaatamiseks minge Samsungi veebilehele.



- Mõned mälukaardid ei pruugi seadmega täielikult ühilduda. Ühildumatu kaardi kasutamine võib seadet või mälukaarti kahjustada või kaardil olevad andmed rikkuda.
- Jälgige, et paigaldate mälukaardi õige küljega ülespoole.



- Seade toetab mälukaartide puhul vaid FAT- ja exFAT-failisüsteemi. Kui sisestate mõne muu failisüsteemiga kaardi, palub seade mälukaardi uuesti vormindada või ei tuvasta kaarti. Mälukaardi kasutamiseks tuleb see vormindada. Kui Teie seade ei suuda mälukaarti vormindada või ära tunda, võtke ühendust mälukaardi tootja või Samsungi teeninduskeskusega.
- Sage andmete ülekirjutamine ja kustutamine lühendab mälukaartide tööiga.
- Seadmesse mälukaardi sisestamisel ilmub mälukaardi failikataloog kaustas **Minu Failid** → **SD-kaart**.

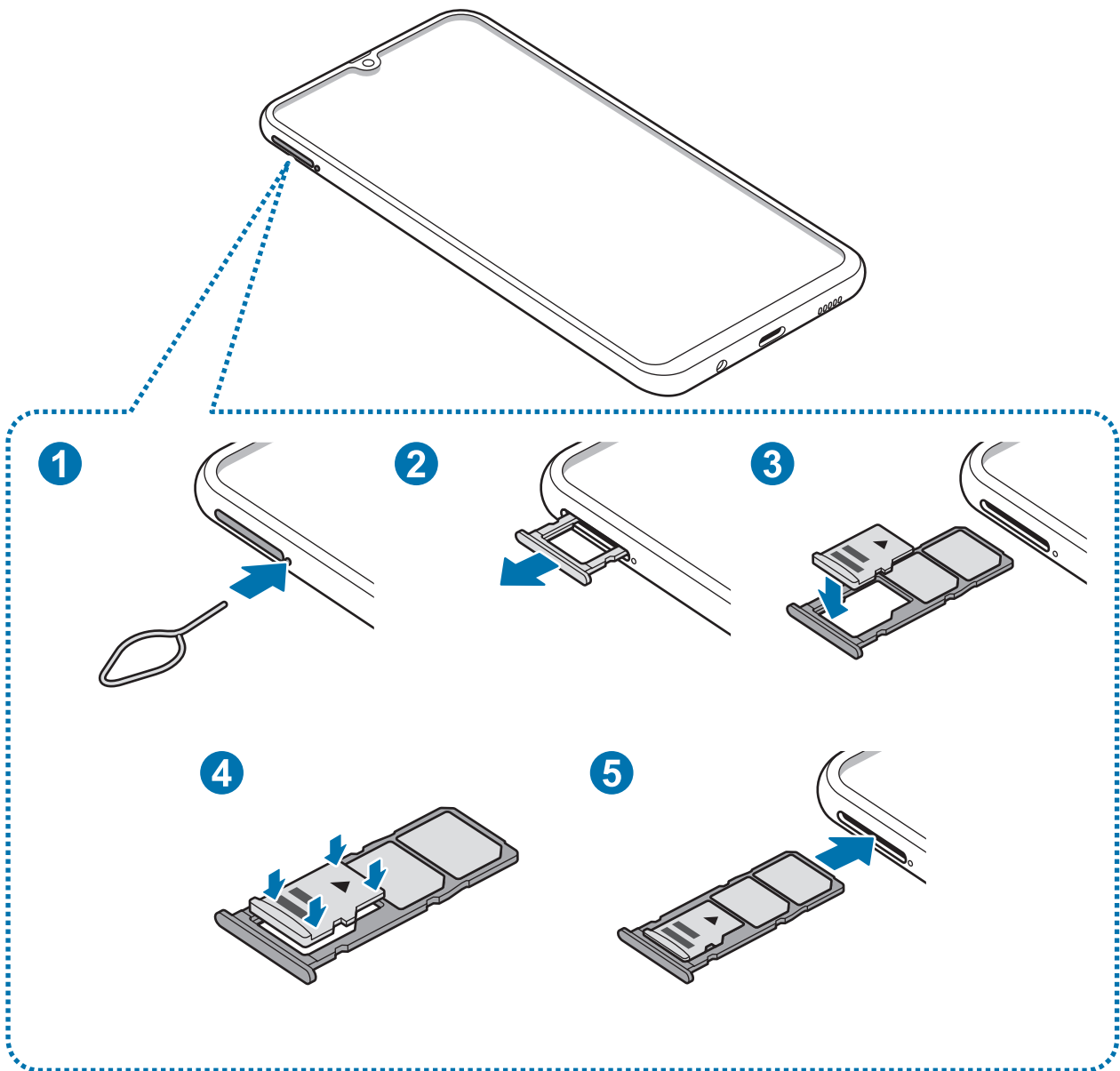

1 Sisestage väljutustihvt salve kõrval olevasse auku, et väljutada salv.

⚠ Veenduge, et väljutustihvt oleks augu suhtes risti. Vastasel juhul võite seadet kahjustada.

2 Tõmmake salv õrnalt salve pesast välja.

⚠ Salve seadmest eemaldamisel katkestatakse mobiilne andmeside.



3 Asetage mälukaart mälukaardi alusele nii, et kaardi kuldsed kontaktpinnad on suunaga alla.

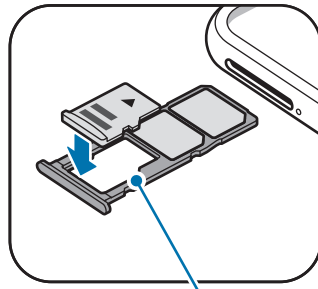

Mälukaardi salv

4 Lükake mälukaart kinnitamiseks õrnalt mälukaardisalve.



Kui kaart pole korralikult salve kinnitatud, võib mälukaart salvest välja tulla või kukkuda.

5 Sisestage salv õrnalt salve pesasse tagasi.



- Sisestades salve oma seadmesse, kui salv on märg, võite seadet kahjustada. Veenduge alati, et salv on kuiv.
- Sisestage salv täielikult salve pesa, et vältida vedelike sattumist seadmesse.

## Mälukaardi eemaldamine

Mälukaardi ohutuks eemaldamiseks tuleb kõigepealt selle ühendus katkestada.

Käivitage rakendus **Seaded** ja toksake **Seadmehooldus** → **Hoiundamine** → **Mäluseaded** → **SD-kaart** → **Katkesta ühendus**.

1 Sisestage väljutustihvt salve kõrval olevasse auku, et väljutada salv.

2 Tõmmake salv õrnalt salve pesast välja.

3 Eemaldage mälukaart.

4 Sisestage salv õrnalt salve pesasse tagasi.



Ärge eemaldage välist mälu, nagu mälukaart või USB mälu, kui seade kannab üle või kasutab andmeid või kohe pärast andmete ülekandmist. See võib põhjustada andmete rikkumist või kaotust või kahjustada välist mälu või teie seadet. Samsung ei vastuta kaotuste, kaasa arvatud andmekaoituse eest, mis tuleneb väliste mäluseadmete väärilt kasutamisest.

## Mälukaardi vormindamine

Arvutis vormindatud mälukaart võib olla seadmega ühildumatu. Vormindage mälukaarti ainult seadmes.

Käivitage rakendus **Seaded** ja toksake **Seadmehooldus** → **Hoiundamine** →  → **Mäluseaded** → **SD-kaart** → **Vorming**.



Pidage enne mälukaardi vormindamist meeles mälukaardil olevatest olulistest andmetest varukoopia teha. Tootjagarantii ei kata kasutaja tegevusest tulenevat andmekadu.

## Seadme sisse- ja väljalülitamine

Seadme sisselülitamiseks vajutage ja hoidke toitenuppu mõni sekund all.

Seadme esmakordsel või andmete lähtestamise järgsel sisselülitamisel järgige ekraani juhiseid oma seadme seadistamiseks.

Seadme väljalülitamiseks vajutage ja hoidke toitenuppu all ja seejärel toksake **Toide VÄLJA**.



Kui asute piirkonnas, kus juhtmevabade seadmete kasutamine on piiratud, nagu lennukid ja haiglad, järgige kõiki väljapandud hoiatusi ja volitatud isikute juhiseid.

## Seadme taaskäivitamine

Seadme taaskäivitamiseks vajutage ja hoidke toitenuppu all ja seejärel toksake **Taaskäivita**.

Kui teie seade hangub ja ei reageeri, vajutage ja hoidke toitenuppu ja helitugevuse vähendusnuppu korraga all kauem kui 7 sekundit, et seda taaskäivitada.

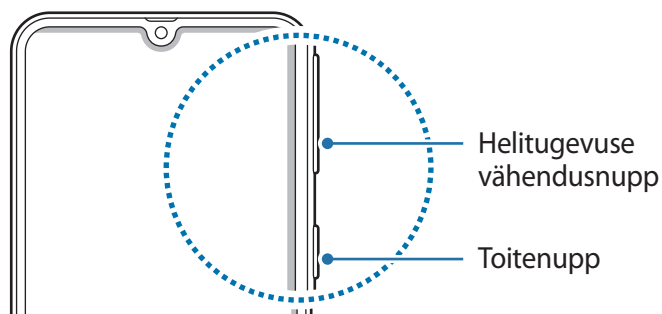

## Hädaabirežiim

Aku säästmiseks võite seadme lülitada energiasäästu režiimi. Mõningaid rakendusi ja funktsioone ei saa kasutada. Hädaabirežiimis saate teha hädaabikõnesid, saata teavet oma praeguse asukoha kohta teistele, käivitada hädaabialarmi jm.

### Hädaabirežiimi aktiveerimine

Hädaabirežiimi aktiveerimiseks vajutage ja hoidke toitenuppu all ning toksake seejärel **Hädaabirežiim**.



Alles olev kasutusaeg näitab seda, kui palju aega on aku tühjenemiseni. Alles olev kasutusaeg võib seadme seadetest ja töötamistingimustest tulenevalt erineda.

### Hädaabirežiimi deaktiveerimine

Hädaabirežiimi deaktiveerimiseks toksake  → **Lülita hädaabirež. välja**. Või vajutage ja hoidke toitenuppu ning toksake seejärel **Hädaabirežiim**.

## Algseadistamine

Seadme esmakordsel või andmete lähtestamise järgsel sisselülitamisel järgige ekraani juhiseid oma seadme seadistamiseks.



- Algseadistamise protsessid võivad sõltuvalt seadme tarkvarast või regioonist erineda.
- Saate oma seadme Bixbyga seadistada olenevalt valitud seadme keelest.

1 Lülitage seade sisse.

2 Valige seadme jaoks soovitud keel ja valige ➔.

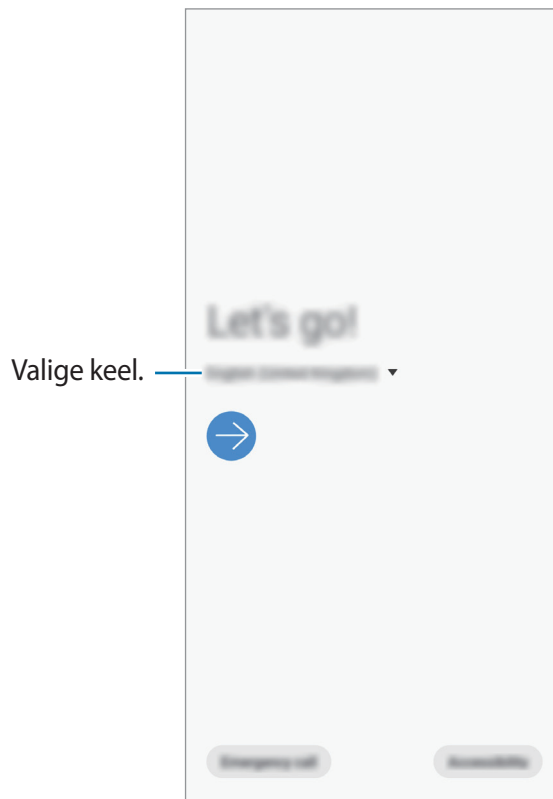

3 Lugege läbi tingimused ja toksake **Järgmine**.

4 Saate sisueelmisest seadmest uude kanda.

5 Valige Wi-Fi võrguühendus ja ühendage seade sellega.



Kui te ei loo Wi-Fi võrguühendust, ei pruugi algseadistamise ajal olla võimalik mõnda seadme funktsiooni seadistada.

6 Pärast seda järgige ekraanil kuvatavaid algseadistamise juhiseid.

7 Valige seadme kaitsmiseks ekraanilukustusmeetod. Te saate oma isiklike andmeid kaitsta, ennetades teiste ligipääsu oma seadmele. Kui soovite ekraanilukustusmeetodi hiljem seadistada, toksake **Mitte praegu**.

8 Kui kuvatakse soovitatud rakenduste ekraan, valige soovitud rakendused ja laadige need alla.

9 Logige oma Samsungi kontosse sisse. Te saate nautida Samsungi teenuseid ja tagada andmete ajakohasuse kõigis oma seadmetes. Vaadake lisateavet jaotisest [Samsungi konto](#).

# Samsungi konto

## Sissejuhatus

Teie Samsungi konto on integreeritud kontoteenus, mis võimaldab teil kasutada mitmesuguseid Samsungi teenuseid, mida pakuvad mobiilsed seadmed, telerid ning Samsungi veebileht. Pärast Samsungi konto registreerimist saate Samsung Cloudi abil tagada oma andmete ajakohasuse ja turvalisuse kõigis oma seadmetes, jälitada ja kontrollida kadunud või varastatud seadet, näha Samsung Members programmi liikmete nõuandeid ja veel rohkemat.

Looge endale Samsungi konto, kasutades oma e-posti aadressi.

Selleks, et näha nimekirja teenustest, mida oma Samsungi kontoga kasutada saate, külastage veebilehte [account.samsung.com](https://account.samsung.com). Samsungi kontode kohta lisateabe saamiseks käivitage rakendus **Seaded** ja toksake **Kontod ja varundamine** → **Kontod** → **Samsung Account** →  → **Spikker**.

## Samsungi konto registreerimine

### Uue Samsungi konto registreerimine

Kui teil pole Samsungi kontot, peaksite selle looma.

- 1 Käivitage rakendus **Seaded** ja toksake **Kontod ja varundamine** → **Kontod** → **Lisa konto** → **Samsung Account**.  
Võite ka käivitada rakenduse **Seaded** ja toksata .
- 2 Toksake **Loo konto**.
- 3 Järgige konto lõplikuks loomiseks ekraanil kuvatavaid juhiseid.

## Olemasoleva Samsungi konto registreerimine

Kui teil juba on Samsungi konto, registreerige see seadmesse.

- 1 Käivitage rakendus **Seaded** ja toksake **Kontod ja varundamine** → **Kontod** → **Lisa konto** → **Samsung Account**.  
Võite ka käivitada rakenduse **Seaded** ja toksata .
- 2 Sisestage oma Samsungi konto kasutajanimi ja parool ning toksake **Logi sisse**.  
Kui olete oma kontoandmed unustanud, toksake **Leia tunnus** või **Lähtesta parool**. Te saate oma kontoteavet näha, kui sisestate vajaliku teabe.
- 3 Lugege läbi reeglid ja tingimused ja toksake **Järgmine**, et lõpetada Samsungi konto registreerimine.  
Kui kuvatakse biomeetriliste andmete kasutamise hüplikaken, toksake **Registreeri**. Samsungi konto parooli saate kinnitada biomeetriliste andmete, näiteks sõrmejälgedega. Vaadake lisateavet jaotisest [Samsung Pass](#).

## Samsungi konto eemaldamine

Seadmest registreeritud Samsungi konto eemaldamisel, eemaldatakse ka teie andmed nagu näiteks kontaktid või sündmused.

- 1 Käivitage rakendus **Seaded** ja toksake **Kontod ja varundamine** → **Kontod**.
- 2 Toksake **Samsung Account** →  → **Eemalda konto**.
- 3 Toksake **Eemalda**, sisestage oma Samsungi konto parool ja toksake siis **OK**.

## Edastage andmeid oma eelmiselt seadmelt uuele seadmele (Smart Switch).

Ühendage enda eelmine seade Smart Switchi abil, et edastada andmeid.

Käivitage rakendus **Seaded** ja toksake **Kontod ja varundamine** → **Smart Switch**.



- Mõned seadmed või arvutid ei pruugi seda funktsiooni toetada.
- Kehtivad piirangud. Lisateabe jaoks külastage veebilehte [www.samsung.com/smartswitch](http://www.samsung.com/smartswitch). Samsung suhtub autoriõigustesse tõsiselt. Edastage ainult sisu mis kuulub teile või mille edastamiseks teil õigus on.

### Wi-Fi Directi kaudu andmete juhtmevaba edastamine

Kandke andmeid oma eelmisest seadmest uude seadmesse üle juhtmevabalt, Wi-Fi Directi kaudu.

- 1 Käivitage eelmisel seadmelt rakendus Smart Switch.  
Kui teil nimetatud rakendust ei ole, laadige see alla poest **Galaxy Apps (Galaxy Store)** või **Play pood**.
- 2 Käivitage oma seadmes rakendus **Seaded** ja toksake **Kontod ja varundamine** → **Smart Switch**.
- 3 Asetage seadmed üksteise lähedale.
- 4 Toksake eelmisel seadmelt **Saada andmed** → **Juhtmevaba**.
- 5 Valige eelmises seadmes saadetak üksus ja toksake **Saada**.
- 6 Toksake uues seadmes **Võta vastu**.
- 7 Järgige ekraanile ilmuvaid juhiseid, et oma eelmiselt seadmelt andmed üle kanda.



## Andmete kopeerimine välismälu abil

Kopeerige andmeid välismälu, nagu näiteks microSD kaart, abil.

- 1 Kopeerige eelmise seadme andmed välismällu.
- 2 Sisestage või ühendage välismälu enda seadmega.
- 3 Käivitage oma seadmes rakendus **Seaded** ja toksake **Kontod ja varundamine** → **Smart Switch** →  → **Taastamine**.
- 4 Järgige ekraanile ilmuvaid juhiseid, et välismälust andmed üle kanda.

## Imporditud andmete vaatamine

Te saate eelmisest seadmest imporditud andmeid samas rakenduses vaadata.

Kui teie uues seadmes ei ole imporditud andmete vaatamiseks või esitamiseks samasid rakendusi, salvestatakse andmed sarnasesse rakendusse.

## Ekraani mõistmine

### Puutekraani kontrollimine



- Ärge laske puutekraanil muude elektriseadmetega kokku puutuda. Elektrostaatilised laengud võivad põhjustada puutekraani talitlushäireid.
- Hoidmaks oma puutekraani kahjustumast, ärge toksake sellele teravate esemetega ega rakendage sõrmedega liiga tugevat survet.
- Puutekraanil ei ole soovitatav kasutada fikseeritud graafikat, mis kuvatakse pikema aja jooksul. See võib põhjustada järelhelendust või kõrvaliste kujutiste ilmumist.



- Seade ei pruugi tuvastada puudutusi ekraani servades, mis asuvad väljaspool puutetundlikku piirkonda.
- Puutekraani kasutamiseks on soovitatav kasutada sõrmi.

## Toksamine

Toksake ekraanil.

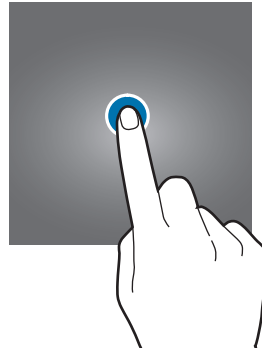

## Toksamine ja hoidmine

Toksake ja hoidke umbes 2 sekundit.



## Lohistamine

Toksake ja hoidke üksust ning lohistage see sihtkohta.

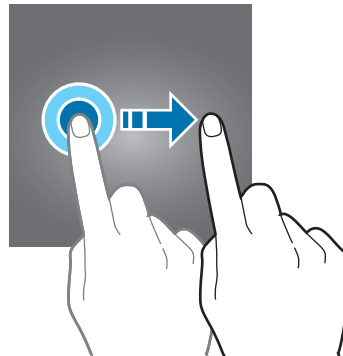

## Kaks korda toksamine

Toksake ekraanil kaks korda.



## Libistamine

Libistage üles, alla, vasakule või paremale.

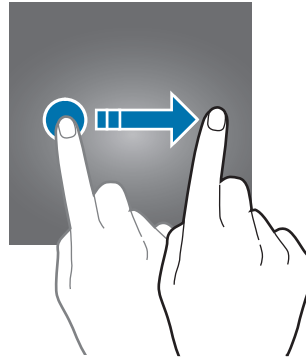

## Sõrmede laiali- ja kokkusurumine

Libistage ekraanil kahte sõrme laiali või suruge neid kokku.

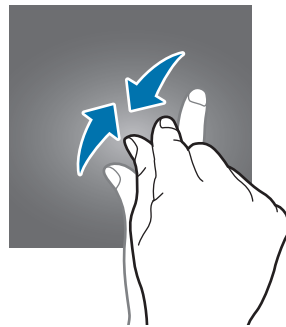
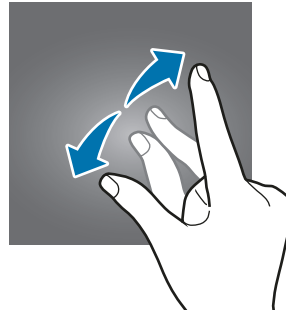

## Navigatsiooniriba (tarkvara nupud)

Kui te ekraani sisse lülitate, ilmuvad tarkvara nupud ekraani allosa navigatsiooniribale. Vaikimisi on tarkvara nupud viimaste rakenduste nupp, avakuva nupp ja Tagasi-nupp. Nuppude funktsioonid võivad muutuda vastavalt kasutatavale rakendusele või kasutuskeskkonnale.

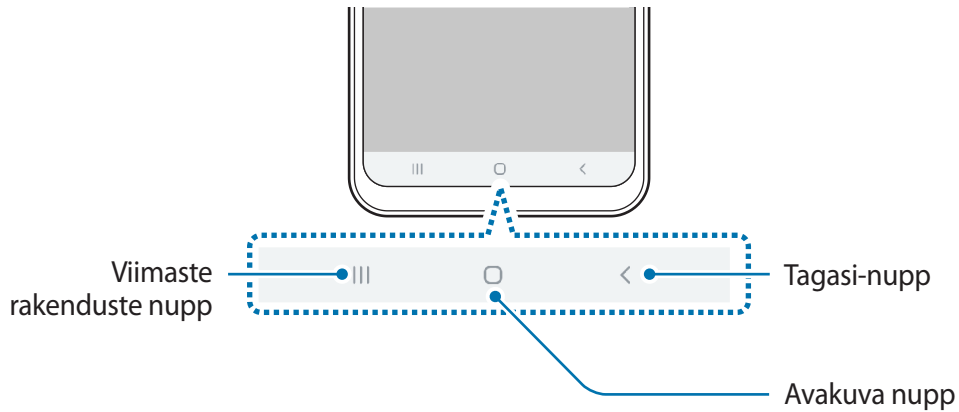

Nupp		Funktsioon
	Viimased rakendused	<ul style="list-style-type: none"> <li>Toksake hiljutiste rakenduste loendi avamiseks.</li> </ul>
○	Avakuva	<ul style="list-style-type: none"> <li>Toksake avalehele naasmiseks.</li> <li>Toksake ja hoidke all, et käivitada rakendus <b>Google Assistant</b>.</li> </ul>
<	Tagasi	<ul style="list-style-type: none"> <li>Toksake eelmisele lehele naasmiseks.</li> </ul>

## Navigatsiooniriba peitmine

Navigatsiooniriba peitmisel saate faile kuvada või rakendusi kasutada laiemal ekraanil.

Käivitage rakendus **Seaded** toksake **Ekraan** → **Navigatsiooniriba** ja seejärel toksake **Täisekraani liigutused** jaotise **Navigeerimisviis** all. Navigatsiooniriba peidetakse ja tarkvara nuppude asemel kuvatakse žestide näpunäited. Tarkvara nuppude kasutamiseks lohistage soovitud nupu žesti näpunäide üles.

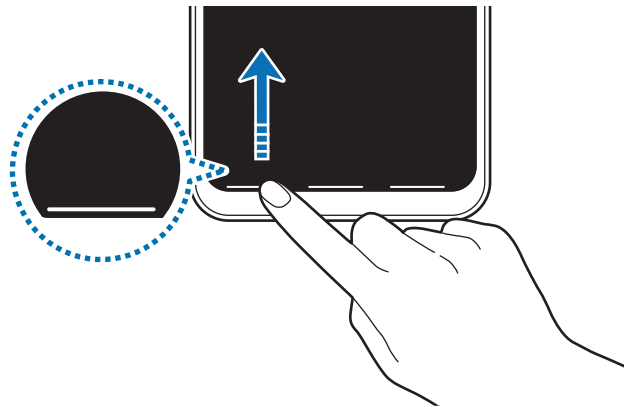

Kui soovite ekraani alaosas asuvad žestide näpunäited peita, toksake **Liigutuste vihjed** lülitit.

## Navigatsiooniriba seadistamine

Käivitage rakendus **Seaded** ja toksake **Ekraan** → **Navigatsiooniriba** ning tehke valik.

- **Navigeerimisviis:** määrake navigatsiooniriba peitmine või kuvamine. Navigatsiooniriba peitmiseks toksake **Täisekraani liigutused**. Kui navigatsiooniriba on peidetud, saate tarkvara nuppe kasutada, kui lohistate soovitud nupu žesti näpunäite üles.
- **Nuppude järjestus:** muutke nuppude järjekorda sirvimisribal.
- **Liigutuste vihjed:** kuvage ekraani alaosas asuval tarkvara nuppude alal žestide näpunäited. See funktsioon kuvatakse ainult, kui olete valinud **Täisekraani liigutused**.

## Avaleht ja rakenduste ekraan

Avaleht on stardipunktiks seadme funktsioonidele juurdepääsul. See kuvab vidinaid, rakenduste otseteid jne.

Rakenduste ekraanil kuvatakse kõigi rakenduste ikoonid, kaasa arvatud uute paigaldatud rakenduste ikoonid.



Ekraan võib sõltuvalt regioonist või teenusepakkujast erineda.

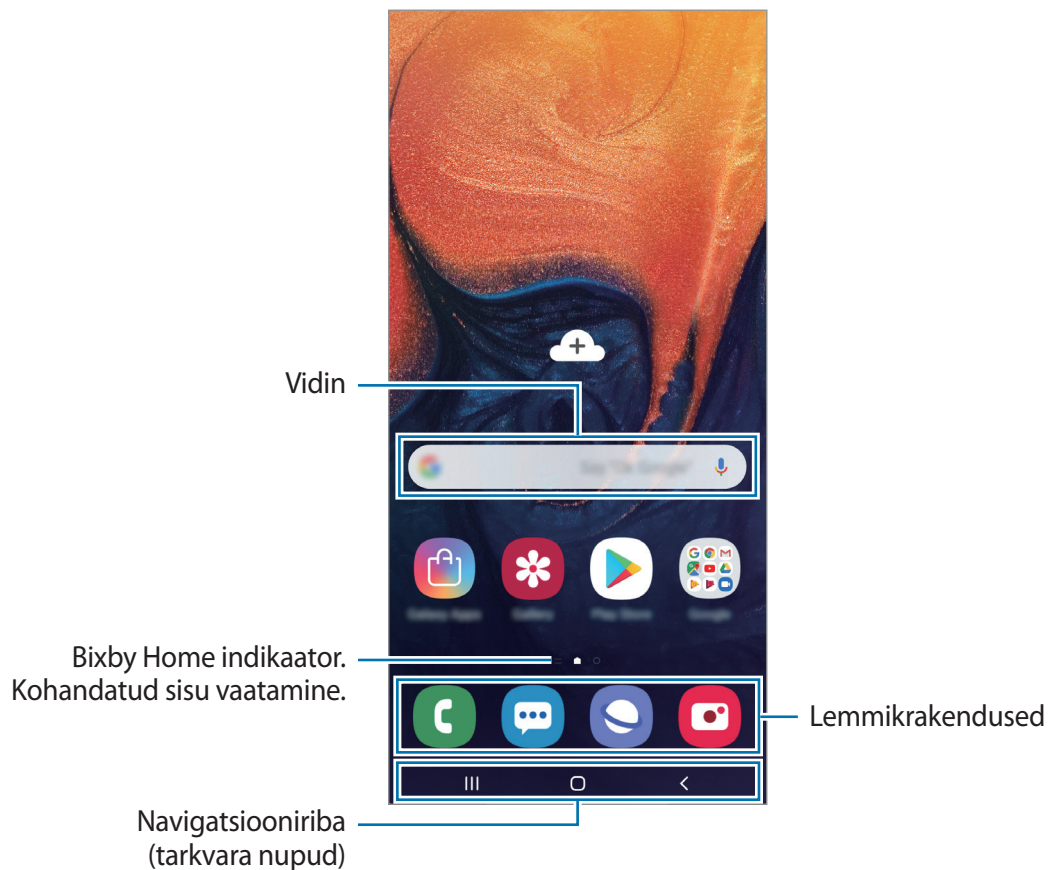

## Avalehe ja rakenduste ekraani vahel liikumine

Rakenduste ekraani avamiseks libistage avalehel üles või alla.

Avalehele naasmiseks libistage rakenduste ekraanil üles või alla. Samuti saate toksata kasutada avakuva nuppu või Tagasi-nuppu.

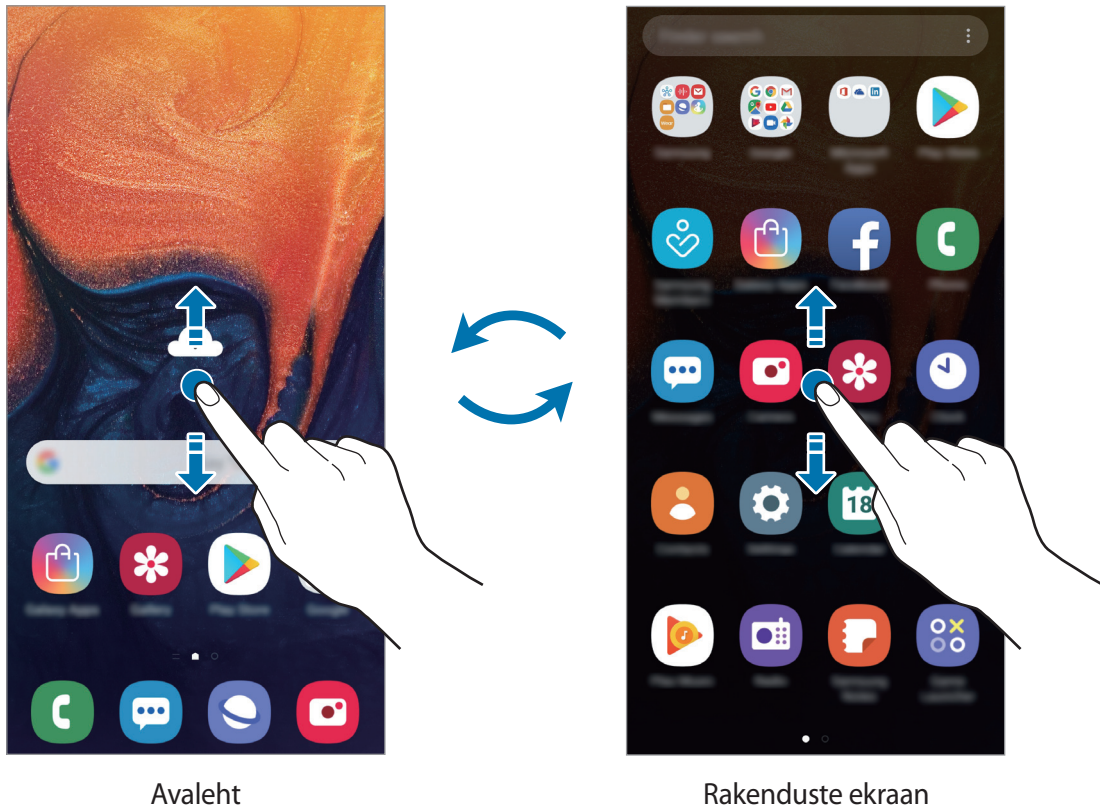

Kui lisate avalehele rakenduste nupu, saate rakenduste ekraani nupu toksamisega avada. Toksake ja hoidke avalehel all tühja piirkonda, toksake **Avaekraani seaded** ja seejärel aktiveerimiseks **Rakenduste nupp** lülitit. Rakenduste nupp lisatakse avalehe allosa.

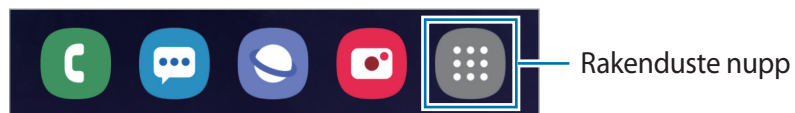

## Ekraani kuvamine maastikurežiimis

Toksake ja hoidke avalehel all tühja piirkonda, toksake **Avaekraani seaded** ja seejärel aktiveerimiseks **Rõhtpaigutusrežiimi pööramine** lülitit.

Pöörake seade maastikurežiimi aktiveerimiseks horisontaalasendisse.

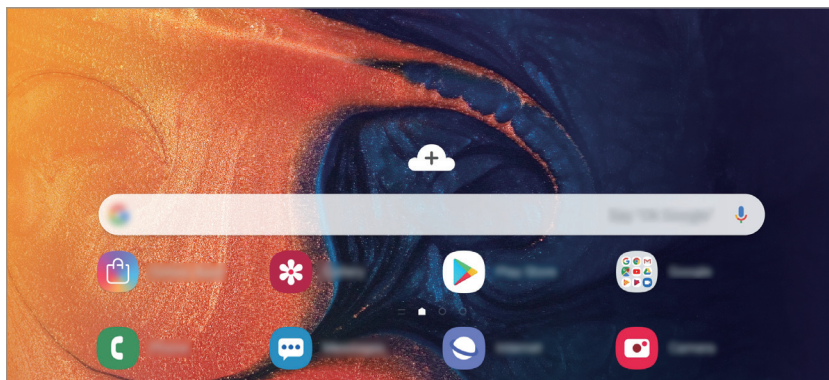

## Üksuste teisaldamine

Toksake ja hoidke üksust ning lohistage see teise kohta. Üksuse teisele paneelile liigutamiseks lohistage see ekraani serva.

Avalehele rakenduse otsetee lisamiseks toksake ja hoidke rakenduste ekraanil üksust ning lohistage see ekraani ülaossa. Rakenduse otsetee lisatakse avalehele.

Samuti saate teisaldada tihti kasutatavaid rakendusi avalehe alaosas olevasse otseteede alasse.



## Kaustade loomine

Looge kaustu ning koguge sarnased rakendused kokku, et neid kiirelt leida ja käivitada.

Toksake ja hoidke avalehel või rakenduste ekraanil rakendust all ning seejärel lohitage see teise rakenduse peale.

Luuakse uus kaust, mis sisaldab valitud rakendusi. Toksake **Sisestage kausta nimi** ja sisestage kausta nimi.

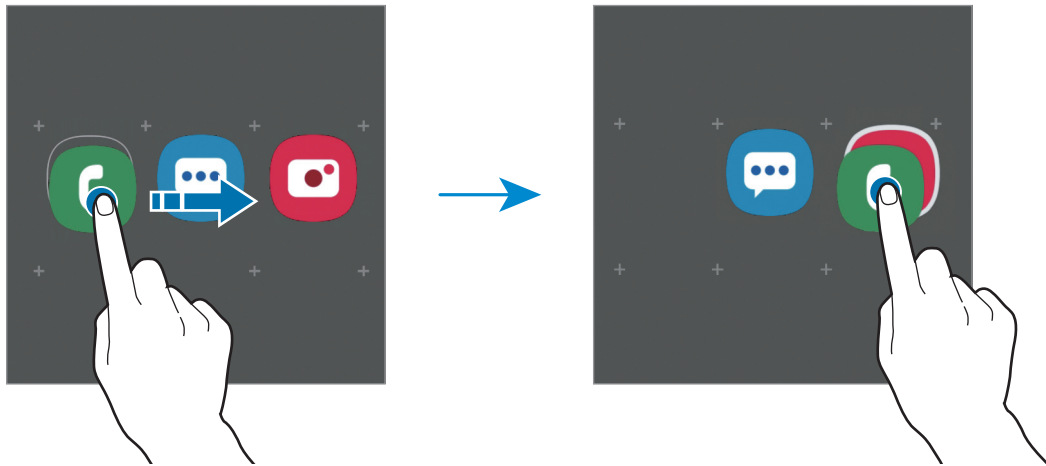

- **Rakenduste lisamine**

Toksake kaustal valikut **Rakenduste lisamine**. Tähistage lisatavad rakendused ja toksake **Lisa**. Rakendusi on võimalik lisada ka neid kausta lohistades.

- **Rakenduste kaustast liigutamine**

Toksake ja hoidke rakendust, et see teise kohta lohistada.

- **Kausta kustutamine**

Toksake ja hoidke kausta ja seejärel toksake **Kustuta kaust**. Kustutatakse ainult kaust. Kaustas olevad rakendused viiakse üle rakenduste ekraanile.

## Avalehe redigeerimine

Muutmisvalikutele ligipääsuks toksake ja hoidke avalehel tühja ala või suruge sõrmed ekraanil kokku. Saate seada taustapildi, lisada vidinaid jne. Saate ka avalehe paneele lisada, kustutada või ümber korraldada.

- Paneeli lisamine: libistage vasakule ja toksake seejärel (+).
- Paneeli teisaldamine: toksake ja hoidke paneeli eelvaadet ning lohistage see uude kohta.
- Paneeli kustutamine: toksake paneelil ☒.

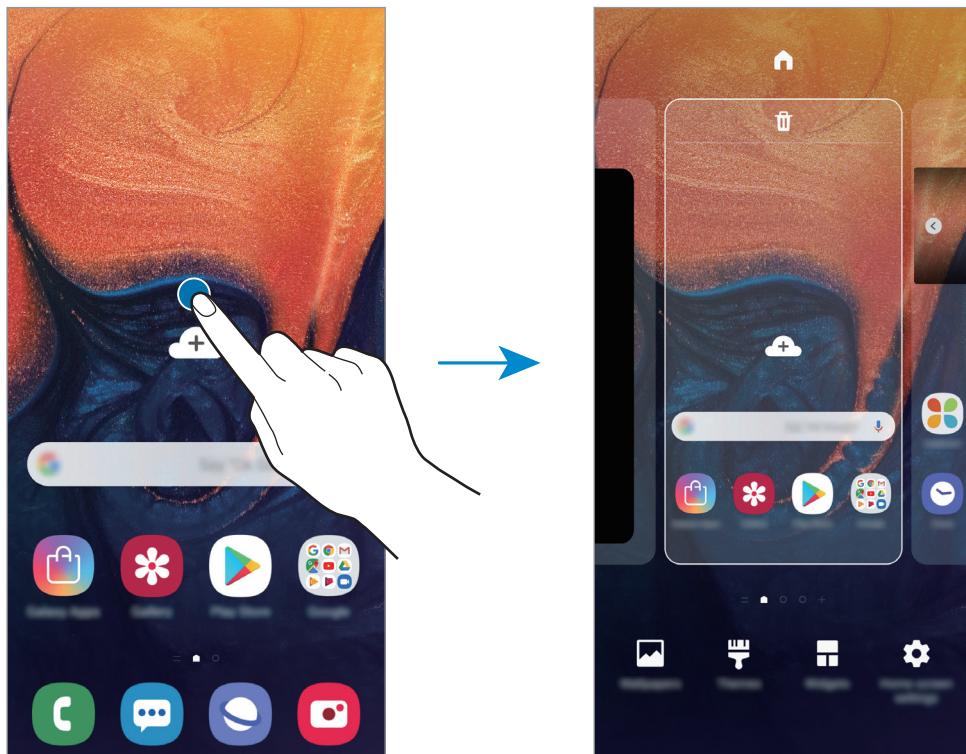

- **Taustpildid:** avalehe ja lukustatud ekraani taustpildi seadete muutmise.
- **Teemad:** seadme teema muutmise. Liidese visuaalsed elemendid, näiteks värvid, ikoonid ja taustapildid, muutuvad valitud teemast sõltuvalt.
- **Vidinad:** vidinad on konkreetseid funktsioone käivitavad väiksemad rakendused, mis pakuvad teavet ja mugavat juurdepääsu avalehelt. Toksake ja hoidke vidinat ning lohistage see avalehele. Vidin lisatakse avalehele.
- **Avaekraani seaded:** muutke ruudustiku suurust, et kuvada rohkem või vähem objekte avalehel jne.

## Avalehel kõigi rakenduste kuvamine

Saate panna seadme kõiki rakendusi avalehel kuvama, kasutamata eraldi rakenduste ekraani. Toksake ja hoidke avalehel tühja ala ning seejärel toksake **Avaekraani seaded** → **Avaekraani paigutus** → **Ainult avaekraan** → **Rakenda**.

Nüüd saate kõigile rakendustele ligi pääseda, libistades avalehel vasakule.





## Indikaatorikoonid

Indikaatorikoonid ilmuvad ekraani ülaosas olevale olekuribale. Järgnevas tabelis on välja toodud enimkasutatavad ikoonid.



- Olekuriba ei pruugi kõigis rakendustes ekraani ülaosas ilmuda. Olekuriba kuvamiseks lohistage see ekraani ülaosast alla.
- Mõned indikaatoriikoonid kuvatakse ainult teavituste paneeli avamisel.

Ikoon	Tähendus
	Signaali pole
	Signaali tugevus
	Rändlus (väljaspool tavalist teeninduspiirkonda)
	GPRS-võrk ühendatud
	EDGE-võrk ühendatud
	UMTS-võrk ühendatud
	HSDPA-võrk ühendatud
	HSPA+-võrk ühendatud
	LTE-võrk ühendatud
	Wi-Fi ühendatud
	Bluetooth-funktsioon aktiveeritud
	Asukohateenused on kasutusel
	Kõne pooleli
	Vastamata kõne
	Uus teksti-või multimeediasõnum
	Alarm aktiveeritud
	Vaigistusrežiim aktiveeritud
	Vibratsioonirežiim aktiveeritud

Ikoon	Tähendus
	Lennurežiim aktiveeritud
	Ilmnes tõrge või tuleb olla ettevaatlik
	Aku laadimine
	Aku laetuse tase

## Lukustusekraan

Toitenupule vajutamine lülitab ekraani välja ja lukustab selle. Peale selle lülitub ekraan välja ning lukustub automaatselt, kui seadet ei kasutata teatud hulk aega.

Ekraani avamiseks libistage ekraani sisse lülitudes ükskõik mis suunas.

Kui ekraan on välja lülitatud, vajutage ekraani sisselülitamiseks toitenuppu või topelttoksake ekraanil suvalises kohas.



Lukustatud ekraan

## Ekraanilukustuse tüübi muutmine

Ekraanilukustuse tüübi muutmiseks käivitage rakendus **Seaded**, toksake **Lukustusekraan** → **Ekraaniluku tüüp** ja valige seejärel tüüp.

Mustri, PIN-koodi, parooli, näo või sõrmejälje seadistamisel ekraani lukustusmeetodiks saate kaitsta oma isiklike andmeid, takistades teiste juurdepääsu teie seadmele. Pärast ekraaniluku tüübi seadistamist nõuab seade avamiseks alati avamiskoodi.

- **Libistamine:** ekraani avamiseks libista ekraanil mis tahes suunas.
- **Muster:** ekraani avamiseks joonista ekraanile muster neljast või enamast punktist.
- **PIN-kood:** ekraani avamiseks sisestage vähemalt neljast numbrist koosnev PIN.
- **Parool:** ekraani avamiseks sisestage vähemalt neljast tähemärgist, numbrist või sümbolist koosnev parool.
- **Puudub:** ärge seadistage ekraani lukustamise meetodit.
- **Nägu:** registreerige ekraani lukustuse avamiseks nägu. Vaadake lisateavet jaotisest [Näotuvastus](#).
- **Sõrmejäljed:** registreerige ekraani lukustuse avamiseks sõrmejäljed. Vaadake lisateavet jaotisest [Sõrmejäljetuvastus](#).



Saate määrata oma seadme tehaseseadeid taastama, kui sisestate avamiskoodi mitu korda järjest valesti ja lubatud katsete piirmäär saab täis. Käivitage rakendus **Seaded**, toksake **Lukustusekraan** → **Turvaluku seaded**, avage ekraan aktiivse ekraanilukuga ning toksake seejärel selle aktiveerimiseks lülil **Aut. tehaseseadete läht**.

## Kuvahõive

Tehke seadme kasutamise ajal ekraanitõmmis ning kirjutage või joonistage kuvahõivele või lõigake või jagage seda. Võimalik on jäädvustada hetke ekraanipilti ja keritavat ala.

Ekraanitõmmise jäädvustamiseks kasutage järgnevat viise. Ekraanitõmmised salvestatakse kohta **Galerii**.





- Klahviga jäädvustamine: vajutage ja hoidke korraga helitugevuse vähendusnuppu ja toitenuppu.
- Libistamisega jäädvustamine: libistage käega vasakule või paremale üle ekraani.



- Teatud rakenduste ja funktsioonide kasutamise puhul ei ole võimalik ekraanitõmmist teha.
- Kui libistamisega jäädvustamine ei ole aktiveeritud, käivitage rakendus **Seaded**, toksake **Täpsemad funktsioonid** → **Liigutused** ja toksake selle aktiveerimiseks lüliti **Pihuga libistamine, et jäädvustada**.

Pärast ekraanitõmmise tegemist kasutage järgmisi ekraani all oleval tööriistaribal olevaid valikuid.



-  : jäädvustage väljavenitatud lehekülje (näiteks veebilehe) näha olevat ja peidetud sisu. Kui toksate , keritakse ekraani automaatselt alla ning jäädvustatakse rohkem sisu.
-  : lõika välja osa ekraanitõmmisest. **Galerii** salvestatakse vaid kärbitud osa.
-  : ekraanitõmmisele kirjutamine või joonistamine.
-  : ekraanitõmmise jagamine teistega.



Kui jäädvustatud ekraanil ei ole valikud nähtaval, käivitage rakendus **Seaded**, toksake **Täpsemad funktsioonid** ja toksake selle aktiveerimiseks lüliti **Nutikas jäädvustamine**.

## Teavituste paneel

Kui saate uusi teavitusi, nagu sõnumid või vastamata kõned, ilmuvad olekuribal indikaatorikoonid. Icoonide kohta lisateabe vaatamiseks avage teavituste paneel ja kuvage üksikasju.

Teavituste paneeli avamiseks lohistage olekuriba allapoole. Teavituste paneeli sulgemiseks libistage ekraanil sõrmega ülespoole.

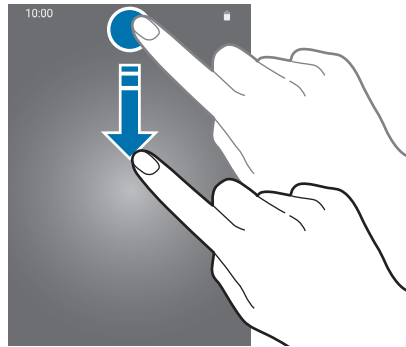

Teavituste paneelil on võimalik kasutada järgmisi funktsioone.

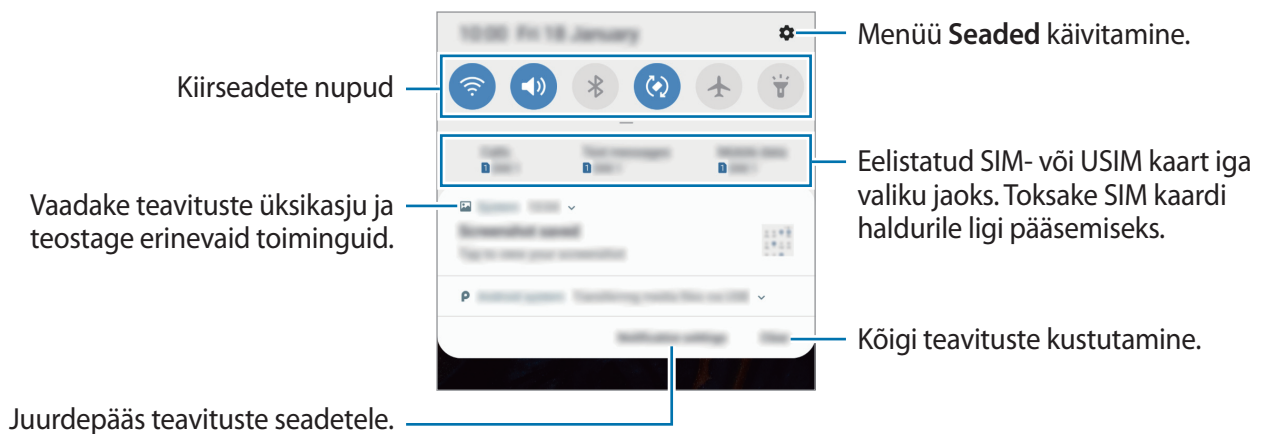

## Kiirseedete nuppude kasutamine

Toksake kindlate funktsioonide aktiveerimiseks kiirseedete nuppudel. Rohkemate nuppude vaatamiseks libistage teavituste paneelil allapoole.

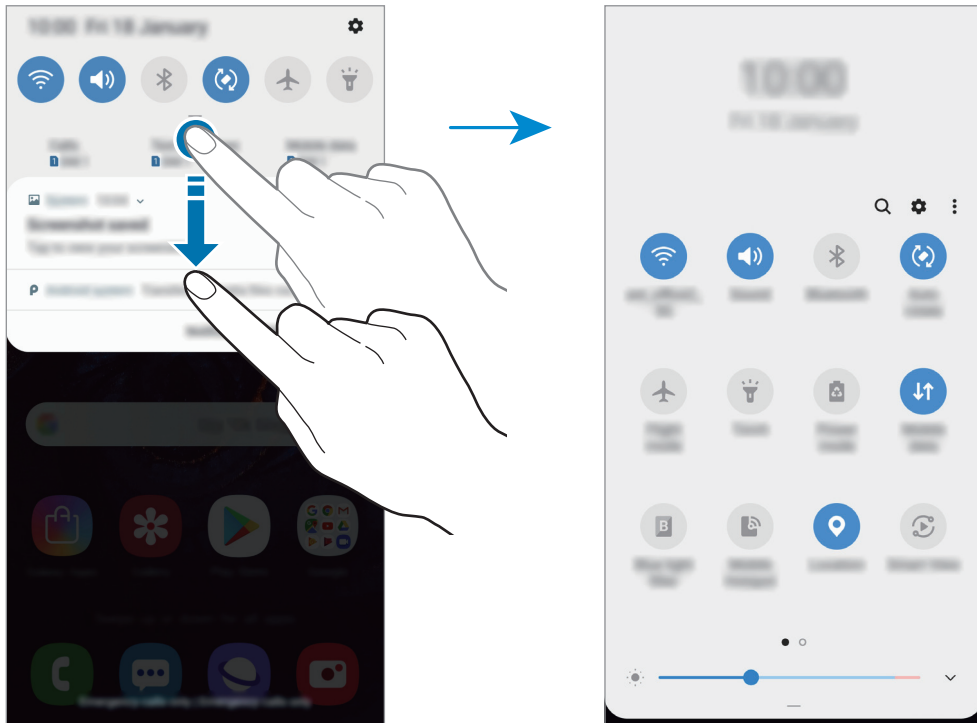

Funktsioonide seadete muutmiseks toksake iga nupu all oleval tekstil. Üksikasjalikumate seadete kuvamiseks toksake nupul ja hoidke seda all.

Nuppude ümberkorraldamiseks toksake  → **Nuppude järjestus**, toksake nupul ja hoidke seda all ning seejärel lohistage nupp teise kohta.



# Teksti sisestamine

## Klaviatuuri paigutus

Sõnumite saatmiseks, märgete loomiseks ja muudel eesmärkidel teksti sisestamisel ilmub klaviatuur automaatselt.



Mõnes keeles ei saa teksti sisestada. Teksti sisestamiseks peate sisestuskeele muutma mõnele toetatud keelele.

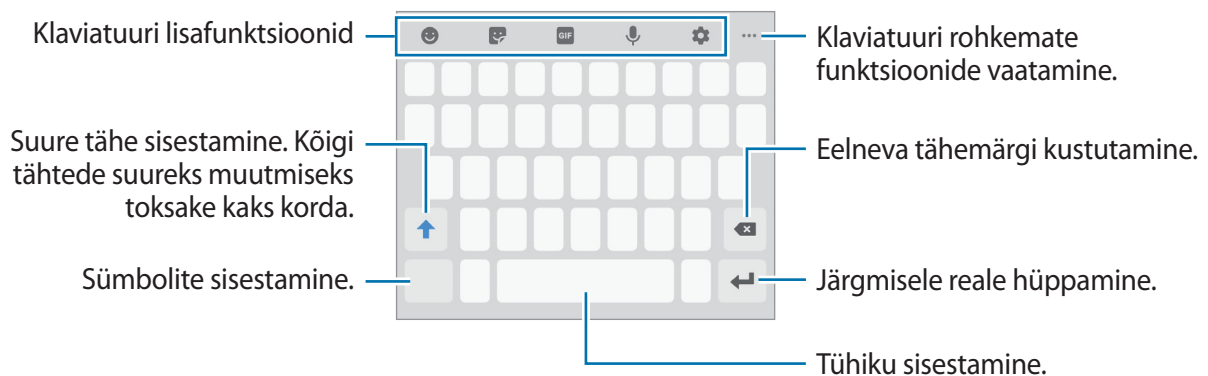

## Sisestuskeele muutmine

Toksake  → **Keeled ja tüübid** → **Halda sisestuskeeli** ning seejärel valige kasutatavad keeled. Kui valite kaks või enam keelt, saate tühikuklahvi vasakule või paremale libistades ühelt sisestuskeelelt teisele lülituda.

## Klaviatuuri muutmine



Klaviatuuri muutmiseks toksake .

Klaviatuuri tüübi muutmiseks toksake  → **Keeled ja tüübid**, valige keel ja soovitud klaviatuuri tüüp.











- Kui navigatsioonireale ei ilmu klaviatuuri nuppu () , käivitage rakendus **Seaded**, toksake **Üldine haldus** → **Keel ja sisestus** ning toksake aktiveerimiseks lülilil **Kuva klaviatuurinupp**.
- **3x4 klaviatuur** on igal klahvil kolm või neli tähte. Tähemärgi sisestamiseks toksake vastavat klahvi korduvalt, kuni kuvatakse soovitud tähemärk.

## Klaviatuuri lisafunktsioonid



-  : emotikonide sisestamine.
-  : kleebiste sisestamine. Saate sisestada ka enda välimusega Minu Emoji kleebiseid. Vaadake lisateavet jaotisest [Minu Emoji kleebiste kasutamine vestlustes](#).
-  : animeeritud GIF-ide lisamine.



See funktsioon võib sõltuvalt teie regioonist või teenusepakkujast mitte võimalik olla.





-  : teksti häälsisestus.
-  : klaviatuuri seadete muutmine.
-  →  : lõikelaualt üksuse lisamine.
-  →  : klaviatuuri režiimi või suuruse muutmine.
-  →  : avage teksti redigeerimise paneel.

## Kopeerimine ja kleepimine

- 1 Toksake ja hoidke teksti kohal.
- 2 Lohistage soovitud teksti valimiseks  või , või toksake kogu teksti valimiseks **Vali kõik**.
- 3 Toksake **Kopeeri** või **Lõika**.  
Valitud tekst kopeeritakse lõikelauale.
- 4 Toksake ja hoidke kohta, kuhu tekst sisestada ja toksake **Kleebi**.  
Eelnevalt kopeeritud teksti kleepimiseks toksake **Lõikelaud** ja valige teksti.

## Sõnaraamat

Otsige teatavaid funktsioone kasutades sõnade definitsioone, näiteks veebilehti sirvides.

- 1 Toksake ja hoidke sõna, mida soovite otsida.  
Kui otsitav sõna ei ole märgistatud, lohistage soovitud teksti märgistamiseks  või .
- 2 Toksake valikute nimekirjas **Dictionary**.  
Kui sõnastikku ei ole eelnevalt seadmesse paigaldatud, toksake sõnastiku kõrval valikul **Move to Manage dictionaries**, toksake sõnastiku kõrval  ja seejärel **INSTALLI**, et see alla laadida.
- 3 Vaadake tähendust sõnastiku hüpikaknas.  
Täisekraanile lülitumiseks toksake . Toksake ekraanil olevale definitsioonile, et kuvada rohkem definitsioone. Sõna lisamiseks oma lemmiksõnade loendisse toksake üksikasjalikul kuval  või toksake **Search Web**, et kasutada sõna otsingusõnana.

# Rakendused ja funktsioonid

## Rakenduste installimine ja deinstallimine

### Galaxy Apps (Galaxy Store)

Ostke ja laadige alla rakendusi. Saate laadida alla rakendusi, mis on mõeldud spetsiaalselt Samsung Galaxy seadmetele.

Käivitage rakendus **Galaxy Apps (Galaxy Store)**.



See rakendus võib sõltuvalt regionist või teenusepakkujast mitte saada olla.

### Rakenduste installimine

Sirvige rakendusi kategooriate järgi või toksake võtmesõna otsimiseks **Q**.

Valige rakendus, et kuvada selle teavet. Toksake tasuta rakenduste allalaadimiseks **INSTALLI**. Tasuliste rakenduste ostmiseks ja allalaadimiseks toksake hinda ja järgige ekraanil kuvatavaid juhiseid.



Automaatse värskenduse seadistuste muutmiseks toksake **⋮** → **Seaded** → **Värskenda rakendusi automaatselt** ja valige seejärel suvand.

### Play pood

Ostke ja laadige alla rakendusi.

Käivitage rakendus **Play pood**.

### Rakenduste installimine

Sirvige rakendusi kategooriate järgi või otsige neid märksõnade abil.

Valige rakendus, et kuvada selle teavet. Toksake tasuta rakenduste allalaadimiseks **INSTALLI**. Tasuliste rakenduste ostmiseks ja allalaadimiseks toksake hinda ja järgige ekraanil kuvatavaid juhiseid.



Automaatse värskenduse seadistuste muutmiseks toksake **☰** → **Seaded** → **Rakenduste automaatne värskendamine** ja valige seejärel suvand.

## Rakenduste haldamine

### Rakenduste desinstallimine või keelamine

Toksake ja hoidke rakendust ning tehke valik.

- **Inaktiv.:** blokeerige valitud vaikerakendused, mida ei saa seadmest eemaldada.
- **Desinstal.:** deinstallige alla laaditud rakendused.

### Rakenduste lubamine

Käivitage rakendus **Seaded**, toksake **Rakendused** → ▼ → **Inaktiveeritud**, valige rakendus ja toksake **Luba**.

### Rakenduse lubade seadistamine

Mõned rakendused vajavad õigesti toimimiseks luba kasutada teie seadmehel olevaid andmeid. Kui avate rakenduse, võib avaneda hüpinkaken, kus teilt palutakse ligipääsu kindlatele funktsioonidele või infole. Toksake hüpinkaknas **Luba**, et rakendusele luba anda.

Rakenduste lubade seadete vaatamiseks käivitage rakendus **Seaded** ja toksake **Rakendused**. Valige rakendus ja toksake **Õigused**. Saate vaadata rakenduse lubade nimekirja ja muuta rakenduse lube.

Rakenduste lubade seadete vaatamiseks või muutmiseks loa kategooria alusel käivitage rakendus **Seaded** ja toksake **Rakendused** → ⋮ → **Rakenduse load**. Lubade andmiseks valige üksus ning toksake nende kõrval olevaid lüliteid.



Kui te rakendustele lubasid ei anna, ei pruugi rakenduste põhifunktsioonid õigesti funktsioneerida.

# Bixby

## Sissejuhatus

Bixby on nutikas häälteenus, mis aitab teil seadet mugavamalt kasutada.

Te võite Bixby'ga rääkida või trükkida teksti. Bixby käivitab soovitud funktsiooni või näitab soovitud teavet. See õpib ka teie kasutusmustreid ja keskkondi tundma. Mida rohkem see teie kohta õpib, seda täpsemalt suudab see teid mõista.



- Bixby kasutamiseks peab teie seade olema ühendatud Wi-Fi- või mobiilsidevõrguga.
- Bixby kasutamiseks peate registreeruma ja oma Samsungi kontosse sisse logima.
- Bixby on saadaval ainult teatud keeltes ning mõni funktsioon ei pruugi sõltuvalt regioonist saadaval olla.

## Bixby käivitamine

Bixbyt esimest korda käivitades kuvatakse Bixby sissejuhatus lehekülg. Te peate vastavalt ekraanil kuvatavaile juhistele valima Bixby'ga kasutatava keele, registreeruma ja oma Samsungi kontole sisse logima ja seejärel tingimustega nõustuma.

- 1 Käivitage rakendus **Bixby**.
- 2 Valige Bixby kasutamise keel.
- 3 Järgige oma Samsungi kontosse sisselogimiseks ekraanil kuvatavaid juhiseid.



Kui olete juba sisse logitud, ilmub ekraanile teie konto teave.

- 4 Toksake ➔.
- 5 Lugege läbi tingimused ja toksake ➔.
- 6 Toksake ➔ ja järgige oma hääle registreerimiseks ekraanil kuvatavaid juhiseid.

7 Valige, kas kasutada Bixbyga vestluse alustamiseks toitenuppu, ja seejärel toksake seadistuse lõpetamiseks valikul .

Seejärel näete Bixby kuva.

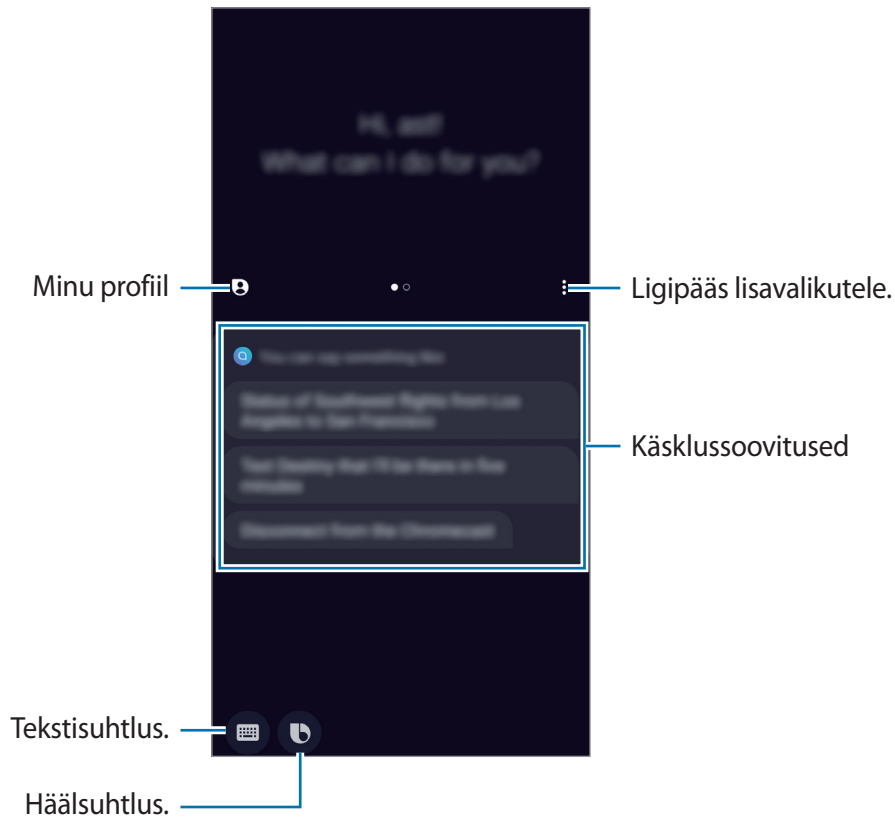

## Bixby äratamine toitenupu abil

Saate alustada Bixbyga vestlust, ilma et peaksite toitenuppu vajutama ja all hoidma. Selle funktsiooni kasutamiseks käivitage rakendus **Bixby**, toksake suvandeid **⋮** → **Settings** → **Wake Bixby with Power key** ja seejärel lülitit selle aktiveerimiseks. Võite ka käivitada rakenduse **Seaded**, toksata suvandeid **Täpsemad funktsioonid** → **Bixby aktiveerimine toitenupuga** ja seejärel toksata lülitit selle aktiveerimiseks.

Kui soovite kasutada toitesuvandeid, mil see funktsioon on aktiveeritud, avage teavituste paneel ja toksake nuppu .

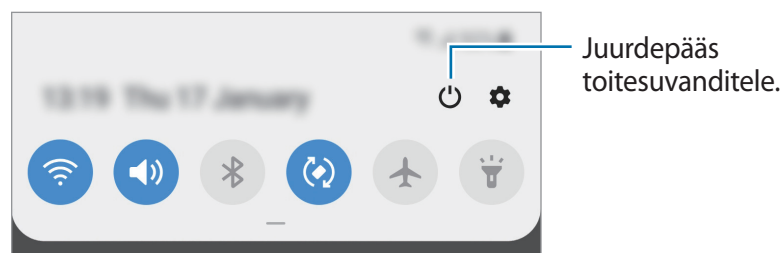

## Bixby kasutamine

Kui te ütlete Bixby'le, mida te soovite, käivitab Bixby vastavad funktsioonid või näitab küsitud teavet.

Õelge Bixbyle, mida soovite, vajutades samal ajal toitenuppu ja hoides seda all, ning kui olete rääkimise lõpetanud, eemaldage sõrm nupult.



Kui Bixby esitab teile vestluse käigus mõne küsimuse, siis vastake talle, vajutades ja hoides toitenuppu all. Või toksake  ja vastake Bixby'le.



## Bixby kasutusviisid

Rohkemade Bixby kasutusviiside vaatamiseks käivitage rakendus **Bixby** ja seejärel libistage ekraanil vasakule.

Võite uurida Bixby toetatud teenuseid ja käskude näiteid.

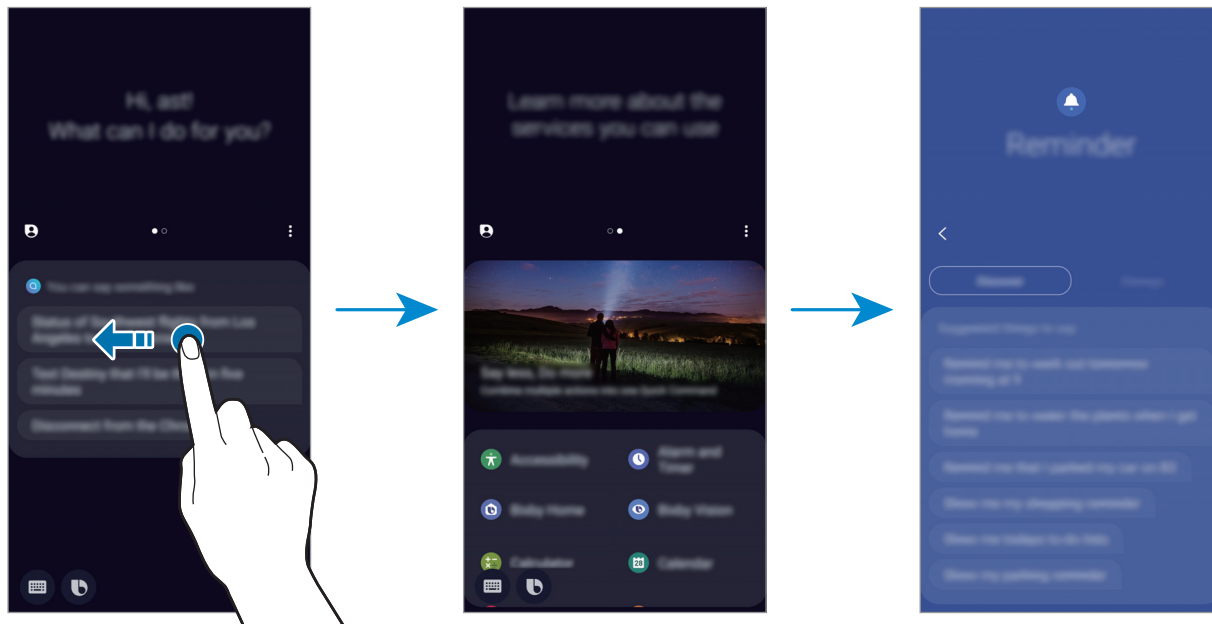

Mõni funktsioon võib sõltuvalt regioonist või teenusepakkujast mitte saadaval olla.

## Bixby Vision

### Sissejuhatus

Bixby Vision on teenus, mis pakub mitmeid funktsioone kujutise tuvastamise põhjal.

Bixby Visioni abil saate kiiresti otsida teavet, tuvastades objekte või oma praeguse asukoha.

Samuti saate kasutada AR-funktsiooni, mis kuvab virtuaalsed pildid eelvaatekuval.

Teie käsutuses on mitmeid kasulikke Bixby Visioni funktsioone.



- Selle funktsiooni kasutamiseks peab seade olema ühendatud Wi-Fi- või mobiilsidevõrguga.
- Mõne Bixby funktsiooni kasutamiseks peate oma Samsungi kontosse sisse logima.
- Võimalikud funktsioonid ja otsingutulemused võivad sõltuvalt regioonist või teenusepakkujast erineda.
- See funktsioon ei pruugi saadaval olla või te ei pruugi saada õigeid otsingutulemusi, seda olenevalt pildi suuruselt, vormingust või eraldusvõimest.
- Samsung ei vastuta Bixby Visioni kaudu kuvatud tooteandmete eest.

## Bixby Visioni käivitamine

### Käivitage Bixby Vision järgmiselt.

- Rakenduses **Kaamera** toksake **Bixby Vision**.
- **Galerii** rakenduses valige pilt ja toksake .
- **Internet** rakenduses toksake ja hoidke pilti ja seejärel toksake **Bixby Vision**.
- Kui olete lisanud Bixby Vision rakenduse ikooni avalehele ja rakenduste lehele, käivitage **Bixby Vision** rakendus.

## Sarnaste piltide otsimine

Otsib veebis tuvastatud objektile sarnaseid pilte. Saate vaadata mitmeid pilte, millele on objektiga sarnaseid tunnuseid, näiteks värv või kuju.

Näiteks, kui soovite teada foto või kujutise nime, saate selleks kasutada Bixby Visionit. Seade otsib ja kuvab seotud teavet või sarnaste tunnustega kujutisi.

- 1 Käivitage rakendus **Kaamera** ja toksake **Bixby Vision**.
- 2 Koputage suvandit **Objekt** ja hoidke objekti ekraanil, et see tuvastada.
- 3 Valige otsingutulemus, millel on ikoon .  
Kuvatakse sarnased kujutised.

## Teksti tõlkimine või salvestamine



Tuvastage ja kuvage tõlgitud tekst ekraanil. Samuti saate teksti eraldada dokumendist või pildifailist.

Kui soovite näiteks välismaal reisisid teada saada, mis mingil sildil kirjas on, saate selleks kasutada Bixby Visionit. Seade tõlgib sildil oleva teksti keelde, mille te valite.

1 Käivitage rakendus **Kaamera** ja toksake **Bixby Vision**.

2 Toksake nuppu  ja hoidke teksti ekraanil, et see tuvastada.

Tõlgitud tekst ilmub ekraanile.

- Teksti tuvastamiseks toksake . Teksti saab jagada või salvestada.
- Tõlgitud tekstiga ekraanikuva salvestamiseks pildina toksake nuppu . Kuvatõmmis salvestatakse jaotisse **Galerii**.
- Lähte- või sihtkeele muutmiseks toksake ekraani ülaosas asuvale seadete paneelile.

## Läheduses olevate kohtade otsimine

Otsige teavet läheduses asuvate asukohtade kohta vastavalt hetke asukohale.

Näiteks saate Bixby Visioni abil otsida läheduses asuvaid kohvikuid. Seade teostab teie jaoks otsingu ja näitab teile lähedal olevaid kohvikuid.

1 Käivitage rakendus **Kaamera** ja toksake **Bixby Vision**.

2 Toksake nuppu  ja suunake kaamera selles suunas, kust soovite kohti otsida.

Näete põhilist teavet läheduses asuva kohta.

- Kui soovite otsida kohti teises suunas, siis suunake kaamera vastavasse suunda.
- Saate vaadata oma praegust asukohta ja ilmateadet. Praeguse asukoha vaatamiseks kaardil suunake kaamera maapinna poole. Praeguse asukoha ilma vaatamiseks suunake kaamera taeva poole.

### 3 Valige ekraanil otsingutulemus.

Seade kuvab lähedalasuvate kohtade teavet.

## Mitmesugused AR-funktsioonid

Mitmel rakendusel on AR-funktsioon, mis kuvab virtuaalsed pildid eelvaatekuval inimesel. Saate tooteid mugavalt uurida ja teavet vaadata ilma poodi minemata või neid ise järele proovimata. Kogege Bixby Visioni lõbusat ja kasulikku AR-funktsiooni.



Saadaval olevad rakendused võivad sõltuvalt regioonist või teenusepakkujast erineda.

### 1 Käivitage rakendus **Kaamera** ja toksake **Bixby Vision**.

### 2 Toksake suvandit **Rak.-d** ja valige soovitud funktsioon.

- **Meik:** saate proovida mitmesuguseid meigitoteid oma näol reaalajas ja otsida tooteteavet. Nii leiate erinevaid värve ja stiile, mis teile sobivad.
- **Stiiliproov:** proovige ette virtuaalseid päikesepille. Kui mõni paar teile meeldib, saate selle internetist kohe ära osta.

## Bixby Home

Bixby Home lehel saate vaadata soovitatud teenuseid ja Bixby poolt vastavalt kasutusmustrile ja rutiinile pakutud teavet.



- Rohkema sisu vaatamiseks looge ühendus Wi-Fi- või mobiilsidevõrguga.
- Selle funktsiooni täismahus kasutamiseks peate registreeruma ja oma Samsungi kontole sisse logima.

### Bixby Home'i avamine

#### 1 Libistage avakuval paremale.

Seejärel näete Bixby Home lehte.

Funktsiooni esmakordsel käivitamisel või pärast andmete lähtestamist järgige ekraani juhiseid oma seadme seadistamiseks.

## 2 Soovitatud sisu vaatamiseks libistage üles või alla.

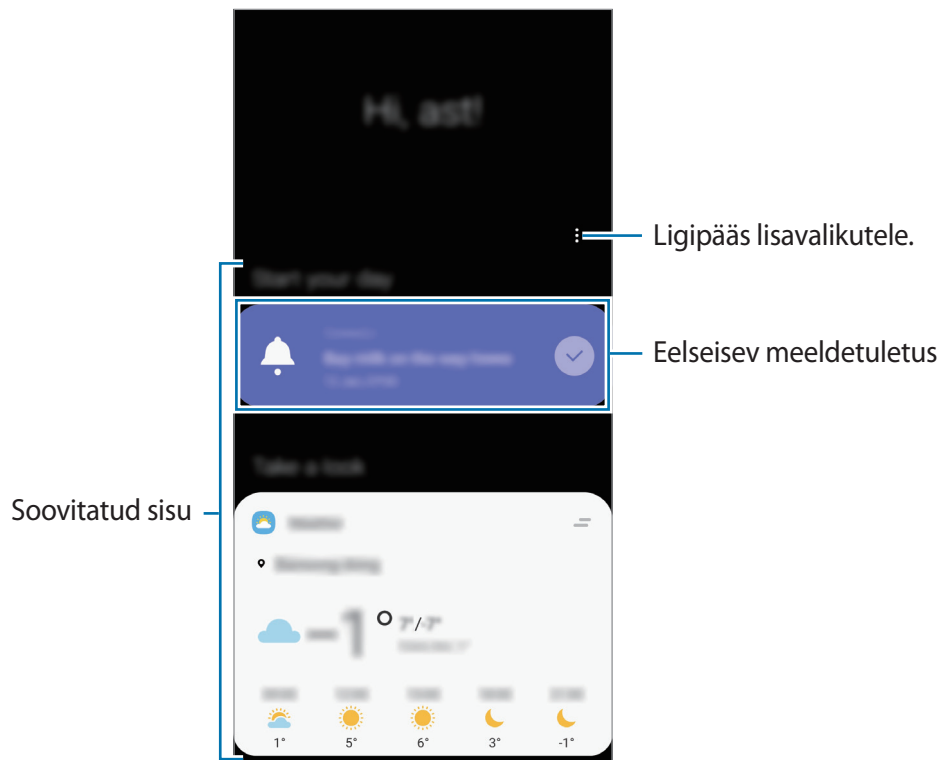

## 3 Bixby Home'i sulgemiseks libistage ekraanil vasakule või toksake tagasi-nuppu.

### Bixby Home soovitatud sisu kasutamine



Bixby Home avamisel saate vaadata kaartidel regulaarselt uuendatavat teavet. Kaartide vaatamiseks libistage üles või alla.

Kui olete näiteks hommikul teel kontorisse, saate Bixby Home ekraanil vaadata oma selle päeva ajakava ja mängida oma lemmiklugusid. Öhtul saate vaadata alarme, kontrollida oma päevast tegevust ja vaadata oma sõprade ajajooni.



Kaartide sisu ja järjekorda värskendatakse automaatselt teatud ajaintervalli järel. Kaartide käsitsi uuendamiseks, libistage ekraanil allapoole.

## Kaartide loendi muutmine

- Bixby Home lehe ülaossa kaardi kinnitamiseks toksake  → **Kinnita peale**. Kaardi eemaldamiseks toksake  → **Eemalda**.
- Kaardi loendis kuvamise lõpetamiseks lohistage kaart paremale ja toksake **Ära enam näita**.
- Kaardi loendis peitmiseks lohistage kaart paremale ja toksake **Peida esialgu**.

## Kaartidena näidatavate rakenduste valimine

Lisage või kustutage Bixby Home leht kaartidena näidatavaid rakendusi.

Toksake Bixby Home lehel  → **Kaardid** ja seejärel valikute kõrval olevaid lüliteid, et rakendusi kuvada või mitte.



Kui rakendus pole seadmesse installitud, peate selle kasutamiseks installima. Toksake Bixby Home'i ekraanil  → **Kaardid** ja laadige seejärel rakendus alla.

## Bixby Home seadete kohandamine

Toksake Bixby Home ekraanil  → **Seaded**.

- **Kohandamisteenus:** seadistage privaatsus, et oma kasutajakogemust Bixby interaktiivsete ja teile kohandatud teenuste abil veelgi paremaks muuta.
- **Bixby Home'i sisupakkujad:** lugege ja nõustuge või lõpetage enda nõusolek iga sisu pakkuja reeglite ja tingimustega ja privaatsuspoliitikatega.
- **Teave Bixby Home'i kohta:** saate vaadata Bixby Home'i versiooni ja õiguslast teavet.

## Reminder

Looge meeldetuletusi, et luua tegemist vajavate asjade ajakava või sisu hiljem vaadata. Saate iga meeldetuletuse jaoks eelnevalt seadistatud ajal või kohas teavituse.



- Täpsemate teavituste saamiseks looge ühendus Wi-Fi- või mobiilsidevõrguga.
- Selle funktsiooni täismahus kasutamiseks peate registreeruma ja oma Samsungi kontole sisse logima.
- Asukohapõhiste meeldetuletuste kasutamiseks tuleb sisse lülitada GPS.

### Meeldetuletuse lisamine

Reminderi käivitamist saate alustada Bixby Home lehelt.

- 1 Libistage avakuval paremale.  
Seejärel näete Bixby Home lehte.
- 2 Toksake kaardil **Alusta** valikul **Reminder**.

Kuvatakse Reminder kuva ja rakenduse **Reminder** ikoon (🔔) lisatakse rakenduste ekraanile.

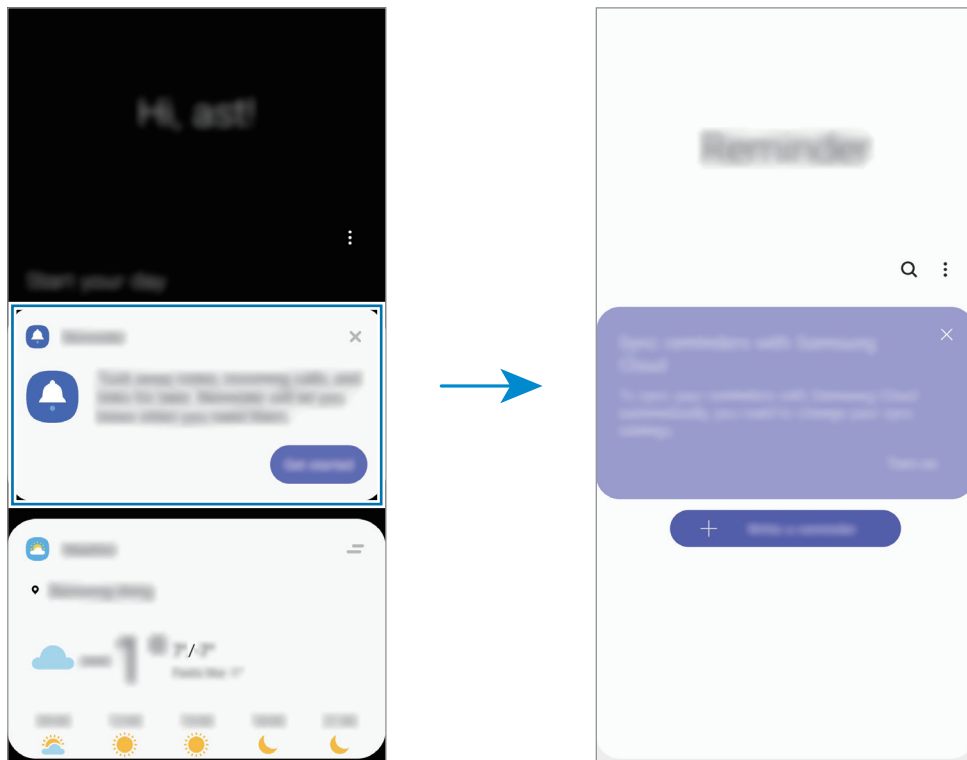



## Meeldetuletuste loomine

Looge meeldetuletusi erinevaid meetodeid kasutades. Meeldetuletus annab märku, kui olete seadistanud kindla aja või asukoha. Saate salvestada ka erinevat sisu, näiteks memo või veebisaidi aadressi ja seda hiljem vaadata.

Näiteks võite luua meeldetuletuse „Kasta koju saabudes lilli“.

- 1 Käivitage rakendus **Reminder**.
- 2 Toksake **Kirjuta meeldetuletus** või **+** ja sisestage meeldetuletuse teabeks „Kasta lilli“.
- 3 Toksake **Koht** → **Määra tingimused** → **Vali koht** ning määrake asukohaks kodu.
- 4 Toksake **Kui saabun asuk.** → **Valmis**.

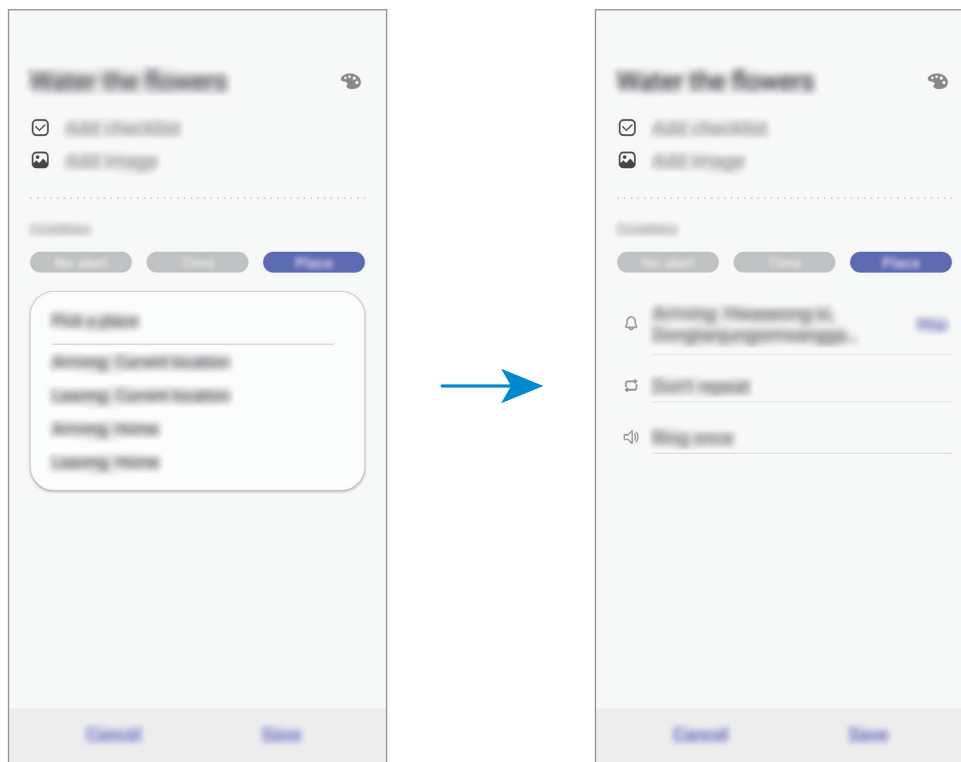

- 5 Meeldetuletuse salvestamiseks toksake **Salvesta**.  
Kodu saabudes kuvatakse meeldetuletus „Kasta lilli“.

## Meeldetuletuse teavituste kontrollimine

Eelnevalt seadistatud ajal või kohas ilmub hüpinkaken. Toksake **Lõpeta** või **Kordus**.

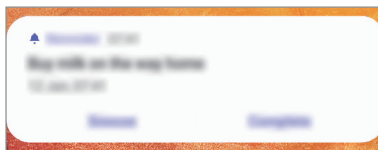

## Meedetuletuste loendi vaatamine

Käivitage rakendus **Reminder**, et meeldetuletuste loendit näha. Meeldetuletuse üksikasjade vaatamiseks valige meeldetuletus.

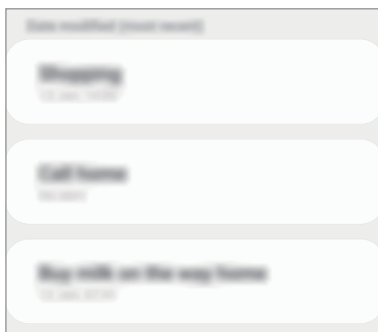

## Meeldetuletuse detailide muutmine

Lisage või muutke meeldetuletuse detaile, nagu sagedus, kuupäev ja aeg või koht.

- 1 Valige meeldetuletuste loendis meeldetuletus ja toksake **Redigeeri**.
- 2 Muutke tingimusi ja toksake **Salvesta**.

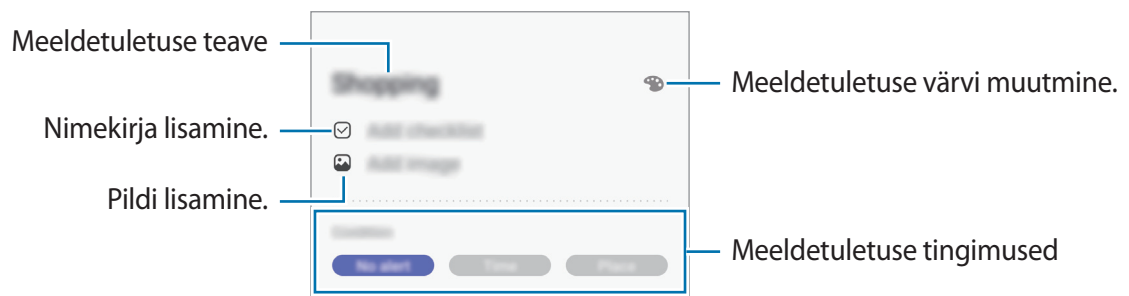

## Meeldetuletuste lõpetamine

Märkige meeldetuletused, mida pole enam vaja meelde tuletada, lõpetatuks.

Valige meeldetuletuste loendis meeldetuletus ja toksake **Valmis**. Samuti võite meeldetuletuse vasakule lohistada.

## Meeldetuletuste taastamine

Taastage lõpetatuks märgitud meeldetuletusi.

- 1 Toksake meeldetuletuste loendis **⋮** → **Lõpule viidud** → **Redigeeri**.
- 2 Märgistage üksused, mida soovite taastada, ja toksake **Taasta**.

Meeldetuletused lisatakse meeldetuletuste loendisse ja te saate eelnevalt seadistatud ajahetkel meeldetuletuse.

## Meeldetuletuste kustutamine



Meeldetuletuse kustutamiseks lohistage meeldetuletus paremale. Mitme meeldetuletuse kustutamiseks toksake ja hoidke meeldetuletust, märgistage meeldetuletused, mida soovite kustutada, ning seejärel toksake **Kustuta**.

# Telefon

## Sissejuhatus

Tehke hää- ja videokõnesid ning vastake neile.

## Helistamine

- 1 Käivitage rakendus **Telefon** ja toksake **Klahvistik**.
- 2 Sisestage telefoninumber.
- 3 Toksake häälkõne tegemiseks  või videokõne tegemiseks .

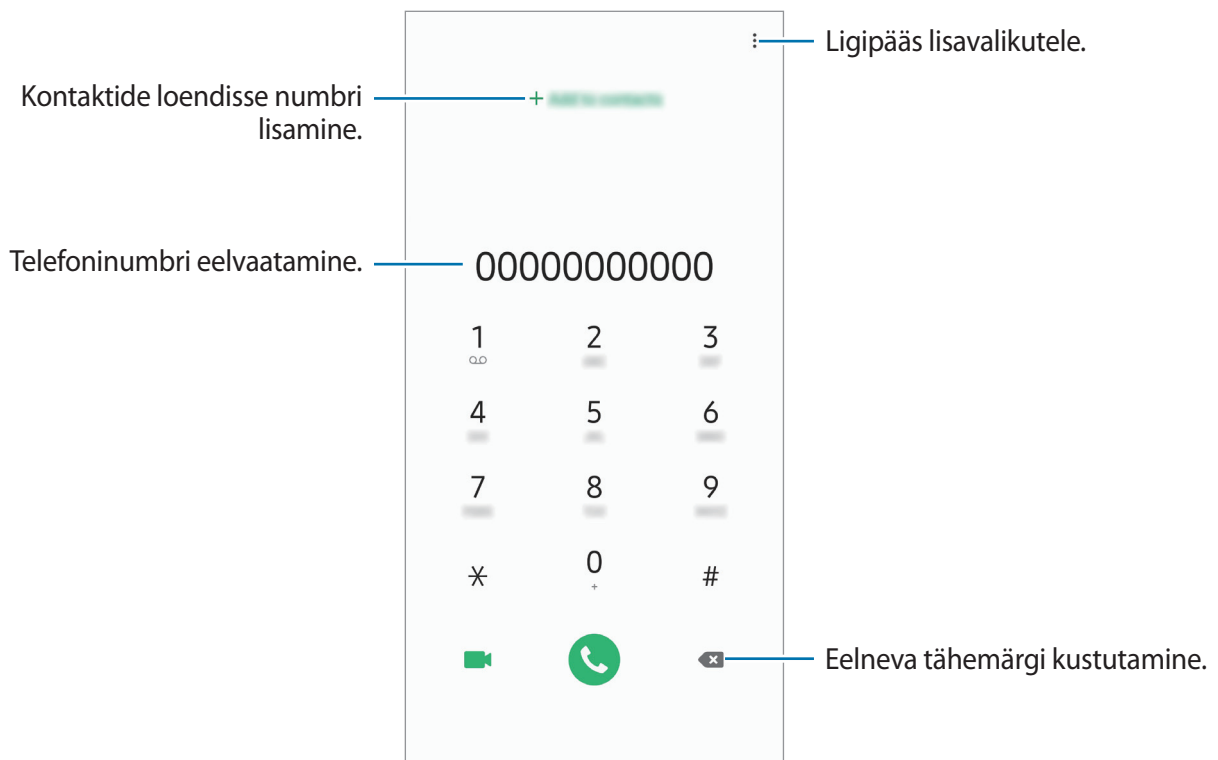

## Kõnelogidest või kontaktide loendist helistamine

Toksake **Hiljut.-d** või **Kontaktid** ning libistage seejärel helistamiseks kontakti või telefoninumbri peal sõrmega paremale.

Kui see funktsioon on deaktiveeritud, käivitage rakendus **Seaded**, toksake **Täpsemad funktsioonid** → **Liigutused** ja toksake funktsiooni aktiveerimiseks lülitit **Libista helistam. / sõn. saatm.**

## Kiirvalimise kasutamine

Seadke kiirvalimise numbrid, et kiirelt kõnesid teha.

Numbri kiirvalimisse määramiseks toksake **Klahvistik** või **Kontaktid** →  → **Kiirvalimise numbrid**, valige kiirvalimisnumber ja seejärel lisage telefoninumber.

Kõne tegemiseks toksake ja hoidke klaviatuuril kiirvalimisnumbrit. Kui kiirvalimisnumber on 10-kohaline või pikem, toksake selle esimes(t)el numbri(te)l, seejärel toksake ja hoidke viimast numbrit.

Näiteks kui seate numbrit **123** kiirvalimisnumbriks, toksake **1**, toksake **2**, seejärel toksake ja hoidke **3**.

## Lukustatud ekraaniga helistamine

Lohistage lukustatud ekraanil ikoon  ringist välja.

## Rahvusvahelise kõne tegemine

- 1 Käivitage rakendus **Telefon** ja toksake **Klahvistik**.
- 2 Toksake ja hoidke **0** all, kuni ilmub + märk.
- 3 Sisestage riigikood, piirkonnakood ja telefoninumber ning toksake .

## Sissetulevad kõned



### Kõnele vastamine

Sissetuleva kõne puhul lohistage  suurest ringist välja.

### Kõnest keeldumine

Sissetuleva kõne puhul lohistage  suurest ringist välja.

Sõnumi saatmiseks kõnest keeldumisel lohistage **Saada sõnum** riba üles. Kui lüliti **Kohandatud** on aktiveeritud, salvestatakse meeldetuletus, mis teile keeldunud kõnet ühe tunni pärast taas meelde tuletab.

Erinevate keeldumissõnumite loomiseks käivitage rakendus **Telefon**, toksake  → **Seaded** → **Kiirelt keeldumise sõnumid**, sisestage sõnum ja toksake seejärel .

### Vastamata kõned

Vastamata kõne puhul kuvatakse olekuribal ikoon . Vastamata kõnede loendi vaatamiseks avage teavituste paneel. Või käivitage rakendus **Telefon** ja toksake vastamata kõnede loendi vaatamiseks **Hiljut.-d**.

## Telefoninumbrite blokeerimine

Keelduge konkreetsetest saabuvatest kõnedest, lisades need numbrid oma blokeerimisnimekirja.

1 Käivitage rakendus **Telefon** ja toksake  → **Seaded** → **Numbrite blokeerimine**.

2 Toksake **Hiljut.-d** või **Kontaktid**, valige kontaktid ja toksake **Valmis**.

Numbri käsitsi sisestamiseks toksake **Lisa telefoninumber**, sisestage number ja toksake seejärel .

Kui blokeeritud numbrid üritavad teiega ühendust saada, siis teid sellest ei teavitata. Kõned logitakse kõnelogisse.





Samuti võite blokeerida sissetulevad kõned inimestelt, kes ei näita oma telefoninumbrit. Toksake funktsiooni aktiveerimiseks lülitit **Tundmatute helistajate blok**.

## Valikud kõnede ajal



### Häälkõne ajal

Võimalikud on järgnevad tegevused:

-  : ligipääs lisavalikutele.
- **Lisa kõne**: teise kõne tegemine. Esimene kõne pannakse ootele. Kui te lõpetate teise kõne, jätkub esimene kõne.
- **Pane kõne ootele**: kõne ootele panemine. Toksake ootel kõne ühendamiseks **Jätka kõnet**.
- **Bluetooth**: Bluetoothi peakomplekti sisselülitamine, kui see on seadmega ühendatud.
- **Kõlar**: valjuhääldi sisse- või väljalülitamine. Hoidke valjuhääldit kasutades seade oma kõrvadest eemal.
- **Vaigista**: mikrofoni väljalülitamine, et teine pool teid ei kuuleks.
- **Klahvistik / Peida**: avage või sulgege klaviatuur.
-  : kestva kõne lõpetamine.

### Videokõne ajal

Toksake ekraani, et kasutada järgmisi suvandeid:

-  : ligipääs lisavalikutele.
- **Kaamera**: kaamera väljalülitamine, et teine pool teid ei näeks.
- **Vaheta**: lülitamine esi- ja tagakaamerate vahel.
-  : kestva kõne lõpetamine.
- **Vaigista**: mikrofoni väljalülitamine, et teine pool teid ei kuuleks.
- **Kõlar**: valjuhääldi sisse- või väljalülitamine. Hoidke valjuhääldit kasutades seade oma kõrvadest eemal.

## Kontaktile telefoninumbri lisamine

### Kontaktidesse klaviatuurilt telefoninumbri lisamine

- 1 Käivitage rakendus **Telefon** ja toksake **Klahvist**.
- 2 Sisestage number.
- 3 Toksake **Lisa kontaktidesse**.
- 4 Toksake **Loo kontakt**, et uut kontakti luua, või toksake **Värskenda olemasolevaid**, et olemasolevale kontaktile numbrit lisada.

### Kontaktidesse kõnede loendist telefoninumbri lisamine

- 1 Käivitage rakendus **Telefon** ja toksake **Hiljut.-d**.
- 2 Toksake helistaja pildil ja toksake **Lisa** või toksake telefoninumbril ja toksake **Lisa kontakt**.
- 3 Toksake **Lisa kontakt**, et uut kontakti luua, või toksake **Värskenda olemasolevaid**, et olemasolevale kontaktile numbrit lisada.

## Telefoninumbri sildi lisamine

Saate lisada telefoninumbritele silte ka ilma neid kontaktina salvestamata. Sedasi näete helistaja teavet ka siis, kui kontakt salvestatud ei ole.

- 1 Käivitage rakendus **Telefon** ja toksake **Hiljut.-d**.
- 2 Toksake telefoninumbril → .
- 3 Toksake **Sildi lisamine**, sisestage silt ja toksake **Lisa**.  
Silt kuvatakse sissetuleva kõne ajal numbrit all.



# Kontaktid

## Sissejuhatus

Looge uusi kontakte või hallake seadmes olevaid kontakte.

## Kontaktide lisamine

### Uue kontakti loomine

- 1 Käivitage rakendus **Kontaktid** ja toksake **+**.
- 2 Valige nähtavuse suvand ja toksake **Vali**.
- 3 Sisestage kontaktteave.

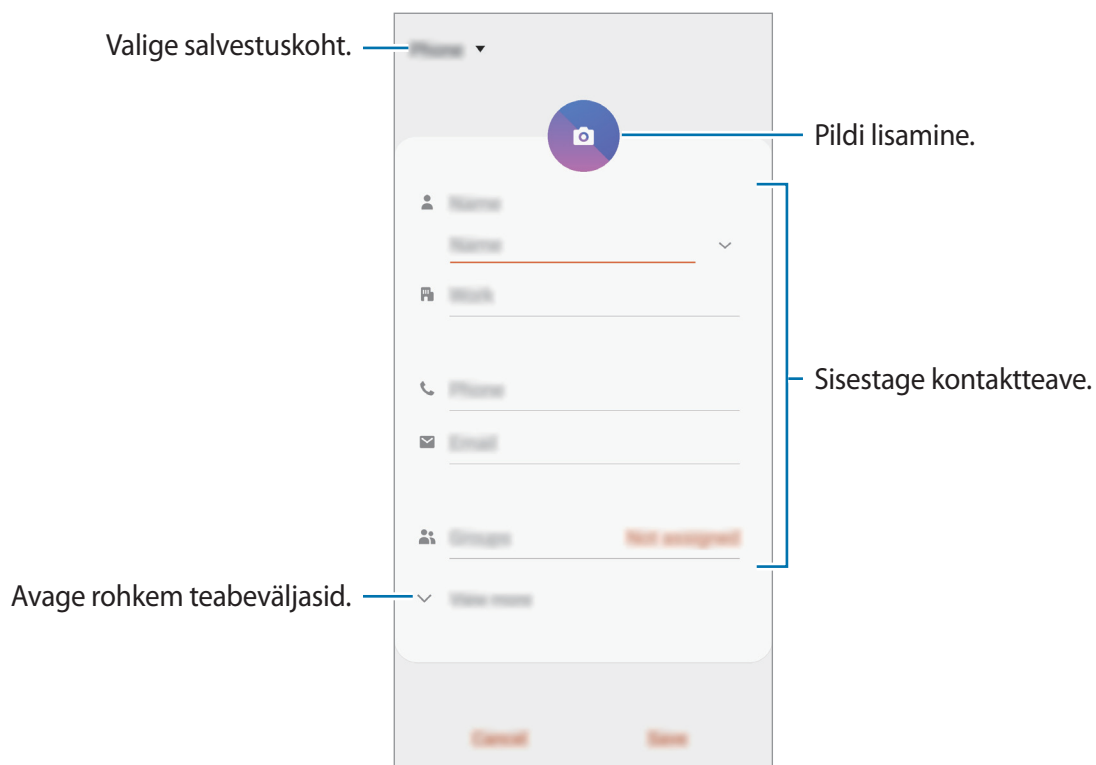

Sõltuvalt valitud salvestuskohast võib salvestatava teabe liik varieeruda.

- 4 Toksake **Salvesta**.

## Kontaktide importimine

Lisage kontakte, importides neid teistest salvestuskohtadest oma seadmesse.

- 1 Käivitage rakendus **Kontaktid** ja toksake  → **Kontaktide haldamine** → **Kontaktide import/eksport** → **Impordi**.
- 2 Valige salvestuskoht, millest kontakte importida.
- 3 Märgistage importimiseks VCF failid või kontaktid ning toksake **Valmis**.
- 4 Valige salvestuskoht, kuhu kontakte importida, ja toksake **Impordi**.

## Veebikontodega kontaktide sünkroonimine

Sünkroonige seadme kontakte kontaktidega, mis on salvestatud teie veebikontodesse, näiteks teie Samsungi kontole.

- 1 Käivitage rakendus **Seaded** ja toksake **Kontod ja varundamine** → **Kontod**, seejärel valige konto, millega sünkroonida soovite.
- 2 Toksake **Sünkrooni konto** ja toksake selle aktiveerimiseks lülitit **Kontaktid**.  
Samsungi konto jaoks toksake  → **Sünkroonimise seaded** ja toksake selle aktiveerimiseks lülitit **Kontaktid**.

## Kontaktide otsimine

Käivitage rakendus **Kontaktid**.

Kasutage ühte järgnevatest otsinguviisidest:

- Kerige kontaktide loendis üles või alla.
- Lohistage kiireks kerimiseks sõrmega kontaktide loendi parema servas oleval indeksil.
- Toksake kontaktide loendi ülaosas  ja sisestage otsingu kriteeriumid.

Toksake kontaktil. Seejärel kasutage ühte järgnevatest variantidest.

- ☆ : lemmikkontaktidesse lisamine.
- 📞 / 📺 : hää- või videokõne tegemine.
- 💬 : sõnumi koostamine.
- ✉ : e-kirja koostamine.

## Kontaktide jagamine

Saate jagada teistega kontakte, kasutades erinevaid jagamise võimalusi.

- 1 Käivitage rakendus **Kontaktid** ja toksake ☰ → **Jaga**.
- 2 Valige kontaktid ja toksake **Jaga**.
- 3 Valige jagamisviis.

## Profiili salvestamine ja jagamine

Salvestage ja jagage teistega oma profiiliteavet, näiteks fotot ja olekusõnumit, kasutades profiilijagamise funktsiooni.



- Profiilijagamise funktsioon ei pruugi olenevalt regioonist või teenusepakkujust saadaval olla.
- Profiilijagamise funktsioon on kasutatav ainult nende kontaktidega, kes on oma seadmes aktiveerinud profiilijagamise funktsiooni.

- 1 Käivitage rakendus **Kontaktid** ja valige oma profiil.
- 2 Toksake oma profiili muutmiseks **Muuda** ja seejärel toksake **Salvesta**.
- 3 Toksake **Toksake siia, et jag. profiili** ja toksake selle aktiveerimiseks lülitit.

Profiilijagamise funktsiooni kasutamiseks peab teie telefoninumber olema kinnitatud. Saate vaadata oma kontaktide ajakohastatud profiilide teavet **Kontaktid** alt.

Et muuta, kui paljude kontaktidega te oma profiili jagate, toksake **Valige, mida jagada**, valige jagatav üksus ja seejärel valige valik.

## Gruppide loomine

Võite lisada grupe nagu näiteks perekond või sõbrad ja hallata kontakte gruppide kaupa.

- 1 Käivitage rakendus **Kontaktid** ja toksake  → **Rühmad** → **Loo rühm**.
- 2 Sisestage grupi nimi.  
Grupile helina seadistamiseks toksake **Rühma helin** ja valige helin.
- 3 Toksake **Lisa liige**, valige kontaktid, keda soovite gruppi lisada ja toksake seejärel **Valmis**.
- 4 Toksake **Salvesta**.

## Grupisõnumi saatmine

Te saate saata grupisõnumi kõigile grupi liikmetele samaaegselt.

Käivitage rakendus **Kontaktid**, toksake  → **Rühmad**, valige grupp ja toksake seejärel  → **Saada sõnum**.

## Duplikaatkontaktide ühendamine

Kui impordite kontakte teistest salvestuskohtadest või sünkroonite kontakte teistele kontodele, võib teie kontaktide loend hõlmata duplikaatkontakte. Ühendage duplikaatkontaktid üheks, et kontaktide loendit lühemaks muuta.

- 1 Käivitage rakendus **Kontaktid** ja toksake  → **Kontaktide haldamine** → **Ühenda kontaktid**.
- 2 Märgistage kontaktid ja toksake **Ühenda**.

## Kontaktide kustutamine

- 1 Käivitage rakendus **Kontaktid** ja toksake  → **Kustuta**.
- 2 Valige kontaktid ja toksake **Kustuta**.

Kontaktide üksikaaval kustutamiseks avage kontaktide loend ja toksake kontaktil. Seejärel toksake  → **Kustuta**.

# Sõnumid

## Sissejuhatus

Saatke ja vaadake vestluse ajal sõnumeid.

## Sõnumite saatmine





Rändluse ajal võib sõnumite saatmine teile lisakulusid tekitada.

1 Käivitage rakendus **Sõnumid** ja toksake .

2 Lisage saajad ja sisestage sõnum.

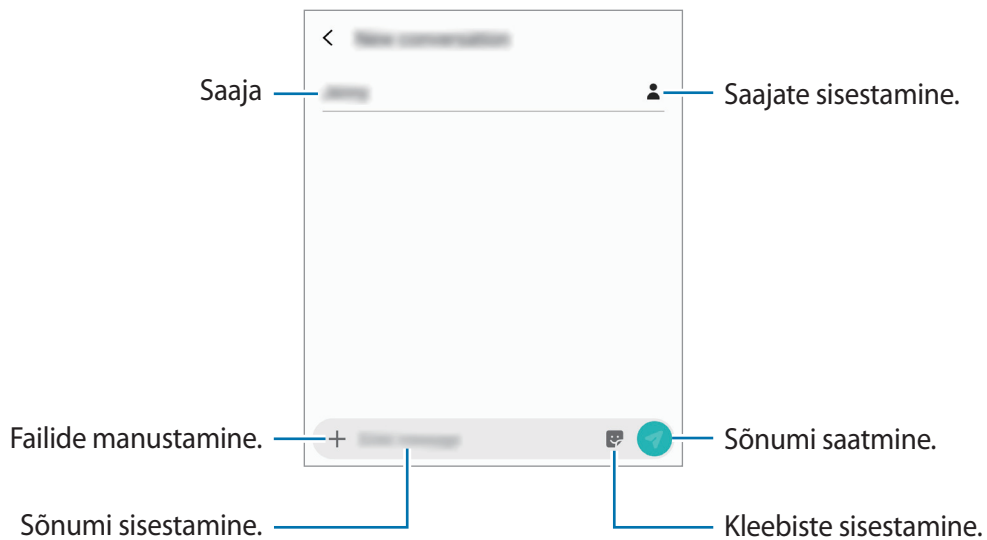
Helisõnumi salvestamiseks ja saatmiseks toksamine ja hoidke all , rääkige sõnum ja vabastage sõrm. Salvestamise ikoon kuvatakse vaid peidetud klaviatuuri ajal.



3 Toksake sõnumi saatmiseks .

## Sõnumite vaatamine

Sõnumid on kontaktide kaupa sõnumilõimedesse rühmitatud.



Rändluse ajal võib sõnumite vastuvõtmine teile lisakulusid tekitada.

1 Käivitage rakendus **Sõnumid** ja toksake **Vestlused**.

2 Valige sõnumiloendist kontakt.

3 Vaadake oma vestlust.

Sõnumile vastamiseks toksake **Sisestage sõnum** ja toksake pärast sõnumi sisestamist .

Fondi suuruse reguleerimiseks libistage ekraanil kahte sõrme laiali või suruge neid kokku.

## Soovimatute sõnumite blokeerimine

Keelduge konkreetsetest saabuvatest sõnumitest, lisades need numbrid oma blokeerimisnimekirja.

1 Käivitage rakendus **Sõnumid** ja toksake  → **Seaded** → **Numbrite ja sõnumite blokeerim.** → **Numbrite blokeerimine**.

2 Toksake **Sisendkaust** ja valige kontakt. Võite ka toksata **Kontaktid**, valida kontaktid ja seejärel toksata **Valmis**.

Numbri käsitsi sisestamiseks sisestage valiku **Sisestage number** all telefoninumber ja toksake .

## Sõnumiteatiste seadmine

Saate muuta teavitamise heli, ekraani võimalusi ja muud.

- 1 Käivitage rakendus **Sõnumid**, toksake  → **Seaded** → **Teavitused** ja toksake aktiveerimiseks lülitit.
- 2 Teavitamise seadete muutmine.

## Sõnumi meeldetuletuse seadistamine

Saate seada alarmsignaali, mis teatab teile intervalliga, et teil on vaatamata teateid. Kui see funktsioon ei ole aktiveeritud, käivitage rakendus **Seaded**, toksake **Juurdepääs** → **Täpsemad seaded** → **Teavituste meeldetuletused** ja toksake aktiveerimiseks lülitit.

## Sõnumite kustutamine

- 1 Käivitage rakendus **Sõnumid** ja toksake **Vestlused**.
- 2 Valige sõnumiloendist kontakt.
- 3 Toksake ja hoidke all teadet, toksake **Kustuta**.  
Mitme teate kustutamiseks märgistage kustutamiseks valitavad teated.
- 4 Toksake **Kustuta**.

# Internet

## Sissejuhatus

Sirvige teabe otsimiseks veebilehti ning lisage oma lemmikleheküljed järjehoidjatesse, et neile mugavalt ligi pääseda.

## Veebilehtede sirvimine

- 1 Käivitage rakendus **Internet**.
- 2 Toksake aadressivälja.
- 3 Sisestage veebiaadress või võtmesõna ja toksake **Mine**.

Tööriistade vaatamiseks lohistage oma sõrme ekraanil kergelt allapoole.

Vahelehtede kiireks vahetamiseks libistage sõrme aadressiväljal vasakule või paremale.

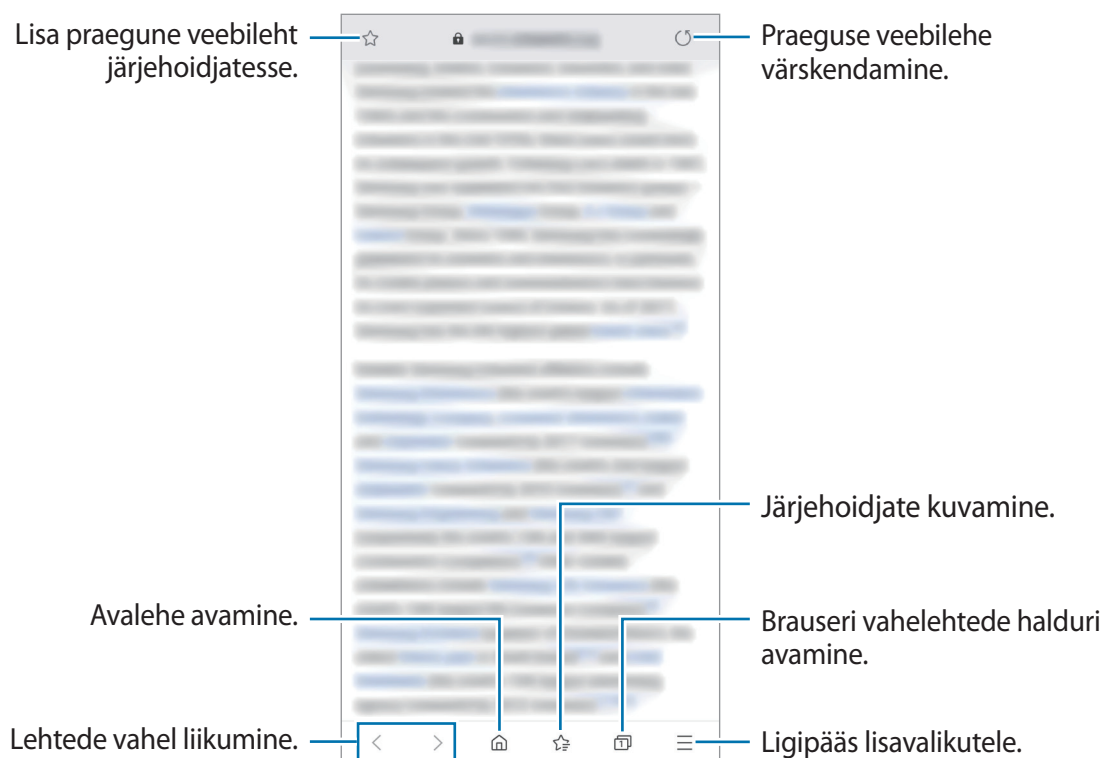



## Salarežiimi kasutamine

Salarežiimis saate eraldi hallata avatud vahekaarte, järjehoidjaid ja salvestatud lehekülgi. Salarežiimi on võimalik lukustada parooli ja biomeetriliste andmete abil.

### Salarežiimi aktiveerimine

Ekraani allosas oleval tööriistaribal toksake  → **Lülita salarežiim sisse**. Kui kasutate seda funktsiooni esimest korda, määrake, kes salarežiimi korral kasutatakse ka parooli.

Salarežiimis muudab seade tööriistaribade värvi.



Salarežiimis ei ole võimalik kasutada mõningaid funktsioone nagu näiteks ekraanitõmmiste tegemine.

### Turvalisusseadete muutmine

Parooli või lukutüüpi on võimalik muuta.

Toksake  → **Seaded** → **Privaatsus ja turvalisus** → **Salarežiimi seaded** → **Muuda parooli**. Selleks et seadistada lukutüübiks oma biomeetrilised andmed koos parooliga, toksake suvandit **Sõrmejäljed**, et see aktiveerida. Lisateavet biomeetriliste andmete kasutamise kohta vaadake jaotisest [Sõrmejäljetuvastus](#).

### Salarežiimi deaktiveerimine

Ekraani allosas oleval tööriistaribal toksake  → **Lülita salarežiim välja**.



## E-post

### E-posti kontode seadistamine



Seadistage **E-post** esmakordsel avamisel e-posti konto.

- 1 Käivitage rakendus **E-post**.
- 2 Valige loendist e-posti teenus või toksake **Muu**.
- 3 Pärast seda järgige ekraanil kuvatavaid seadistamise juhiseid.

Järgmise e-posti konto seadistamiseks toksake  →  → **Lisa konto**.

Kui teil on rohkem kui üks e-posti konto, saate ühe määrata vaikekontoks. Toksake  →  →   
→ **Määra vaikekonto**.

### E-kirjade saatmine



- 1 Toksake e-kirja koostamiseks .
- 2 Lisage saajad ja sisestage teema ja tekst.
- 3 Toksake e-kirja saatmiseks .

### E-kirjade lugemine

Kui **E-post** on avatud, lülitub seade automaatselt uute e-kirjade otsimisele. E-kirjade käsitsi otsimiseks libistage e-kirjade loendi otsast allapoole.

Toksake e-kirjale, et seda lugeda.



Kui e-posti sünkroniseerimine on keelatud, siis uusi e-kirju ei saa taastada. E-posti sünkroniseerimise lubamiseks toksake  →  → teie konto nimi ja siis toksake **Sünkrooni konto** aktiveerimiseks lülitit.

# Kaamera

## Sissejuhatus

Pildistage ja salvestage videoid mitmesuguseid režiime ja seadeid kasutades.

### Kaamera kasutamise reeglid

- Ärge pildistage inimesi või tehke neist videoid ilma neilt luba küsimata.
- Ärge tehke pilte või videoid kohtades, kus see on seadusega keelatud.
- Ärge tehke pilte või videoid kohtades, kus võite rikkuda teiste inimeste privaatsust.

## Kaamera käivitamine

Kaamera käivitamiseks kasutage järgnevat viise.

- Käivitage rakendus **Kaamera**.
- Vajutage kiirelt kaks korda toitenuppu.
- Lohistage lukustatud ekraanil ikoon  ringist välja.



- Mõni meetod võib sõltuvalt regioonist või teenusepakkujast mitte saadaval olla.
- Mõned kaamera funktsioonid ei ole saadaval, kui valite lukustatud ekraanil rakenduse **Kaamera** või kui ekraan on lülitatud välja ning olete valinud ekraanilukustusmeetodi.
- Kui tehtud fotod tunduvad hägused, puhastage kaamera objektiivi ja proovige uuesti.

## Tavaline pildistamine

### Fotode jäädvustamine või videote salvestamine

- 1 Toksake võtterežiimide loendis **Foto** või **Video**.
- 2 Toksake eelvaate kuval kujutist, mida kaamera peaks fookustama.
- 3 Toksake pildistamiseks  või video salvestamiseks .



- Fotode või videode heleduse reguleerimiseks toksake ekraani. Kohandusriba ilmumisel tirige kohandusribal **+** või **-** poole.
- Video salvestamise ajal pildi tegemiseks toksake .
- Video salvestamise ajal fookuse muutmiseks toksake kohale, mida tahate fookuseerida. Automaatfookuse režiimi kasutamiseks toksake .



- Eelvaate ekraan võib olenevalt võtterežiimist ja kasutatavast kaamerast erineda.
- Kui te kaamerat ei kasuta, lülitub see automaatselt välja.
- Veenduge, et objektiiv ei oleks katki või kahjustatud. Vastasel juhul ei pruugi seade mõnedes kõrget eraldusvõimet nõudvates režiimides korralikult töötada.
- Teie seadme eesmisel kaameral on lainurkobjektiiv. Lainurkfotodele või videodele võib jäädvustuda vähene müra, mis ei viita seadme talitusprobleemidele.
- Maksimaalne salvestusaeg võib olla lühem, kui salvestate kõrge lahutusvõimega videot.



## Pildistamiseks objektiivi valimine

Salvestage foto või video pärast soovitud kaamera objektiivi valimist.

Valige eelvaatekuval objektiiv.



Seda funktsiooni saab kasutada ainult mõnedes režiimides.

-  : tavaobjektiiviga saate jäädvustada lihtsa foto või salvestada tavalise video.
-  : ultra-lainurkobjektiivi abil saate laiemat stseeni selgemalt pildistada või filmida.



 Tavaline pildistamine



 Ultra-lainurgaga pildistamine

## Suurendamine ja vähendamine

Suurendamiseks või vähendamiseks tõmmake kaks sõrme ekraanil laiali või kokku.



Suumi funktsioonid on saadaval ainult tagakaamera kasutamise ajal.

## Pildistusrežiimi loendi muutmine.

Pildistusrežiimide loendit saate muuta ka eelvaate ekraanil.

1 Eelvaate kuval toksake  → **Kaamerarežiimid** → **Režiimide redigeerimine**.

Soovi korral saate pildistusrežiime toksata ja hoida ka eelvaate ekraanil.

2 Märgistage kasutatavad režiimid.

Pildistusrežiimide järjekorra muutmiseks lohistage  teise asukohta.

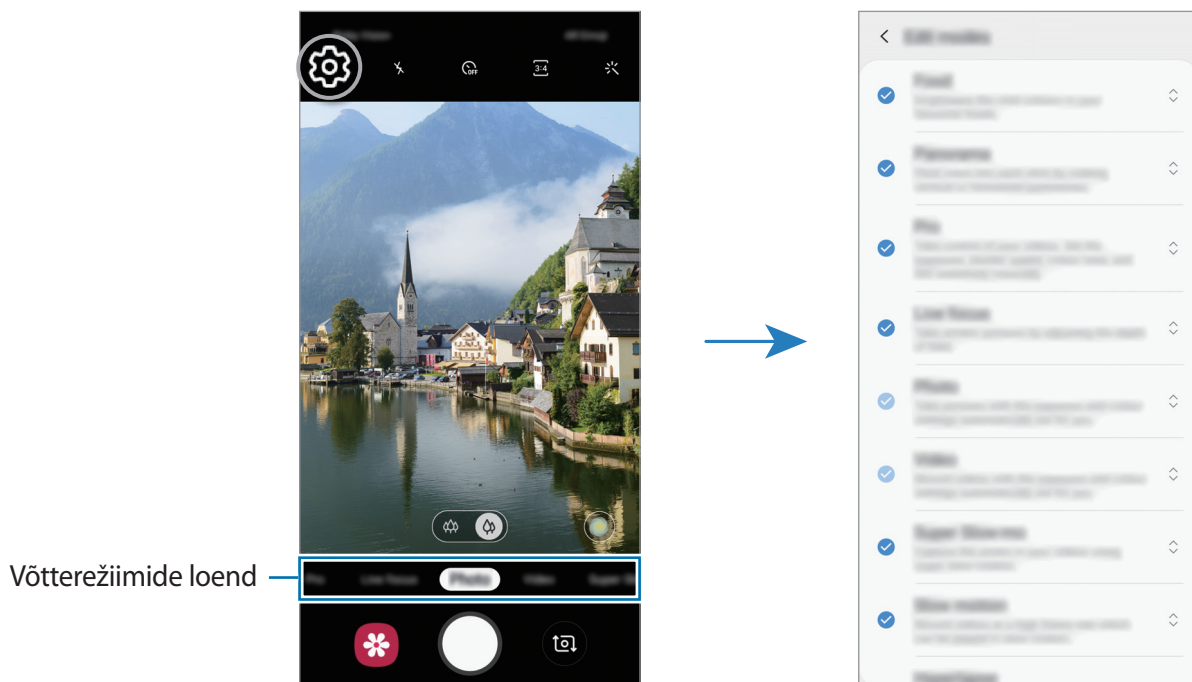

## Kaameranupu toimingu seadistamine

Saate salvestada seeriavõtte või luua animeeritud GIF-i kui toksate ja hoiate kaameranuppu.

Eelvaate ekraanil toksake  → **Hoidke katikunuppu, et** ja valige kasutatav toiming.

- **Pildista:** pildistamine.
- **Tee sarivõte:** saate teha fotoseeria.
- **Loo GIF:** animeeritud GIF-i loomine salvestatud sarivõtetest.



Funktsioonid **Tee sarivõte** ja **Loo GIF** on saadaval ainult mõnedes pildistusrežiimides.

## Säri (AE) ja fookuse (AF) lukustamine

Selleks, et vältida kaamera automaatset kohandumist objektidest või valgusallikatest tingitud muutustele, saate lukustada fookuse või säri kindlale valitud alale.

Fokusseerimiseks toksake alale ja hoidke seda all, ala alla ilmub AF/AE-raam ning fookuse ja säri sätted lukustatakse. Sätted on lukustatud ka pärast pildi tegemist.



See funktsioon on saadaval ainult **Foto** või **Pro** režiimides.

## Nutikas kaamera

### Stseeni optimeerija

Teie seade reguleerib värviseadeid automaatselt pärast objekti või stseeni, nt. inimeste, toidu või ööstseeni tuvastamist.

Toksake võtterežiimide loendis **Foto**. Kui kaamera tuvastab objekti või stseeni, stseeni optimaatori nupp muutub ja rakendatakse värvide optimeerimist.

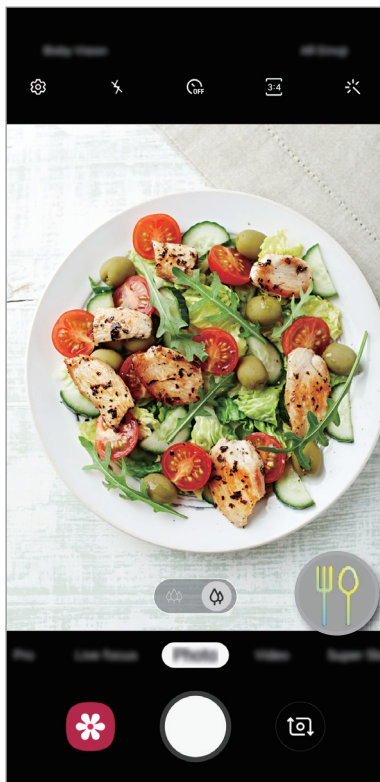



## Super-aegluubi režiim (Galaxy A70)

Super-aegluubis video abil saate kiirelt mööduvad hetked hiljem nautimiseks aeglaselt salvestada. Pärast video salvestamist lisatakse automaatselt ka taustamuusika.



- Mõned super-aegluubi omadused võivad sõltuvalt mudelist erineda.
- Kasutage seda funktsiooni kohas, kus on piisavalt valgust. Video salvestamisel ebapiisava või kehva valgustusega siseruumides võib esineda järgnevat.
  - Valguse vähesuse tõttu võib ekraan tunduda tume.
  - Teatud valgustingimustes, nt fluorestsentslampide all, võib ekraan vilkuda.
  - Võib esineda müra.
- Super-aegluubis salvestamine võib järgnevatel tingimustel soovimatul hetkel käivituda.
  - Kui seade rapub.
  - Kui liikumise tuvastamise alas liigub subjekti lähedal mingi muu objekt.
  - Kui salvestate vilkuva valguse käes, näiteks fluorestsentslampide all.

## Üliaegluubis videote salvestamine

1 Toksake võtterežiimide loendis Ülim aegluup.

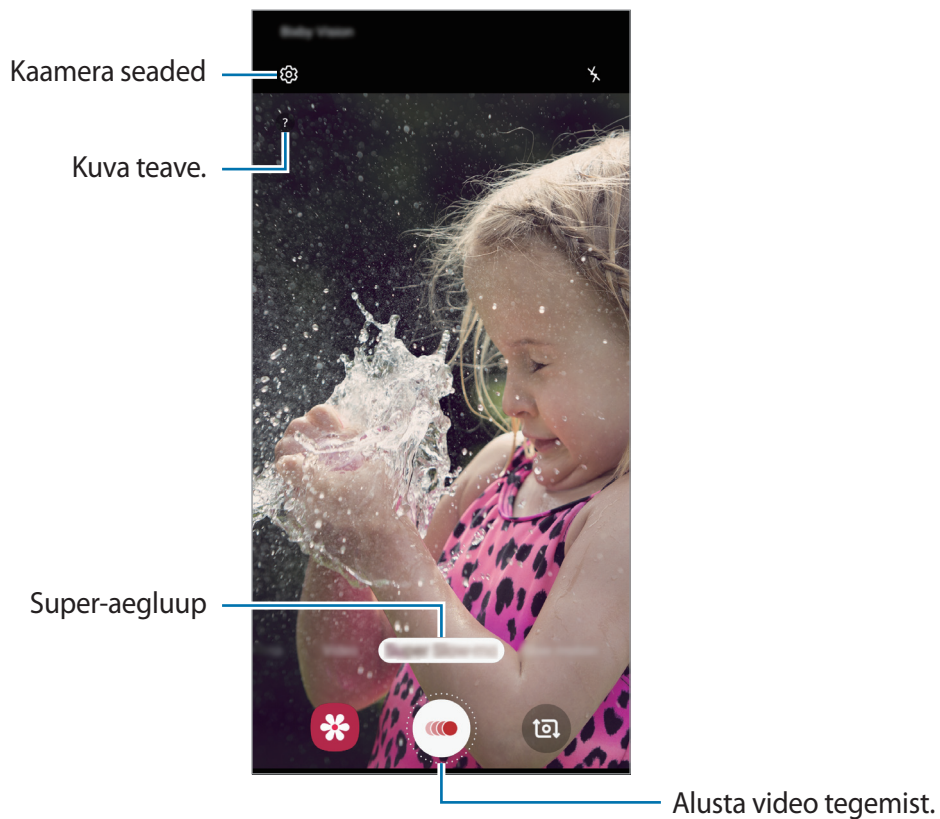

2 Toksake .

Seade salvestab hetke super-aegluubis ja jäädvustab lühikese video.

## Super-aegluubis video taasesitus

Valige üliaegluubis video ja toksake suvandit **Esita ülimes aegluubis video**.

Video taustale lisatakse taasesituse ajal juhuslik taustamuusika.

Video taasesitamise ajal pildi tegemiseks toksake .

## Super-aegluubis video redigeerimine

Taasesituse ekraanil saate videoklippi redigeerida, salvestada uue failina või jagada.

Videost lõigu väljalõikamiseks lohistage algussulg ja lõpusulg soovitud punktidesse, et valida alles jääv videolõik.

Üliaegluubis lõigu redigeerimiseks lohistage nuppu  vasakule või paremale.

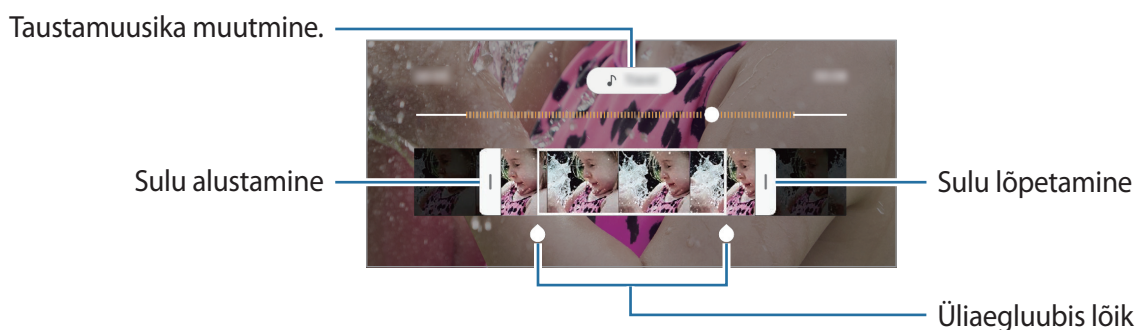

## Reaalajas fookusrežiim

Kaamera võimaldab teil teha fotosid, millel on hägune taust ja esiplaanil selgelt eristuv objekt. Samuti saate rakendada taustaefekti ja redigeerida seda pärast foto tegemist.



- Kasutage seda funktsiooni kohas, kus on piisavalt valgust.
- Tausta hägustamine ei pruugi õigesti rakenduda järgmistes tingimustes.
  - Seade või objekt liigub.
  - Objekt on õhuke või läbipaistev.
  - Objekt on taustaga sarnast värvi.
  - Objekt või taust on mitte-eristatav.

## Liikuva fookuse funktsiooniga silmapaistvate portreevõtete tegemine

- 1 Toksake võtterežiimide loendis **Live Focus**.
- 2 Lohistage hägususe taseme reguleerimiseks tausta hägususe reguleerimise riba vasakule või paremale.
- 3 Kui eelvaate ekraanile ilmub **Efekt on rakendatud**, toksake  ja pildistage.



## Liikuva fookusega fotodel tausta redigeerimine

Taustaefekti ja selle intensiivust saab redigeerida ka reaalajas fookuseerimise funktsiooniga tehtud foto puhul.

1 Valige liikuva fookuse funktsiooniga tehtud foto ja toksake **Muuda taustaefekti**.

2 Valige soovitud taustaefekt.

Taustaefekti intensiivsuse reguleerimiseks lohistage reguleerimisriba vasakule või paremale.

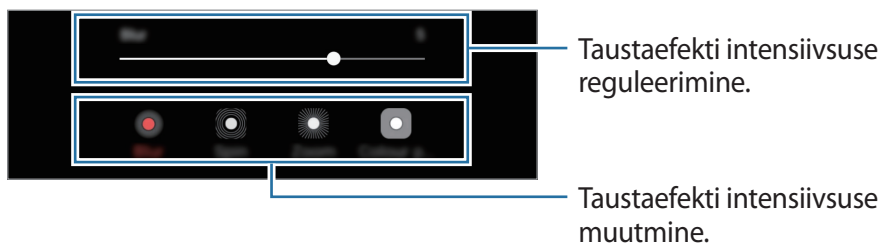

3 Foto salvestamiseks toksake **Rakenda**.

## Võtterežiimide kasutamine

Pildistusrežiimi muutmiseks lohistage pildistusrežiimi loendit vasakule või paremale või libistage paremale või vasakule eelvaate ekraanil.

Valige soovitud võtterežiim.

### Fotorežiim

Kaamera reguleerib ümbritsevast lähtudes võttevalikuid automaatselt, et teil oleks lihtne pildistada.

Toksake võtterežiimide loendis **Foto**.

Autoportreede tegemiseks esikaameraga libistage üles või alla või toksake , et lülituda autoportreede tegemiseks eesmisele kaamerale.

### Iluefektide lisamine

Enne autoportree tegemist saate valida filtriefeki, samuti muuta näojooni, näiteks oma nahatooni või näokuju.

- 1 Toksake eelvaate ekraanil .
- 2 Valige filtriefekt või iluefektid ja pildistage.



### Videorežiim

Kaamera reguleerib ümbritsevast lähtudes võttevalikuid automaatselt, et teil oleks lihtne videoid salvestada.

Toksake võtterežiimide loendis **Video**.

## Aegluubis režiim

Salvestage video nii, et saate seda vaadata aegluubis. Saate määrata, milliseid osi oma videotest soovite esitada aegluubis.

- 1 Toksake võtterežiimide loendis **Aegluubis**.
- 2 Toksake  salvestamise alustamiseks.
- 3 Kui olete salvestamise lõpetanud, toksake lõpetamiseks .
- 4 Toksake eelvaate ekraanil eelvaate pispildil.
- 5 Toksake suvandit **Esita aegluubis video**.

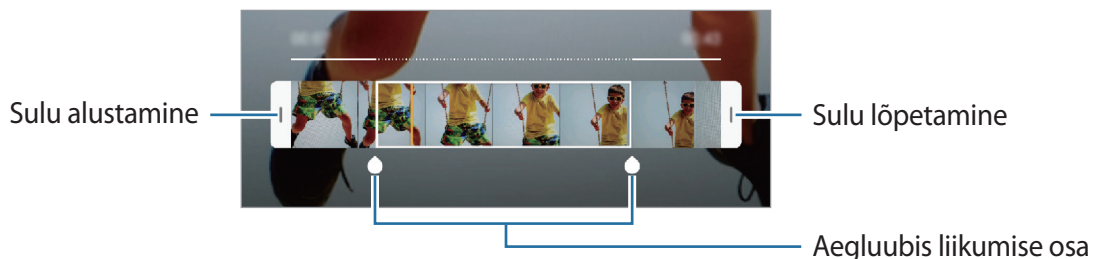

Video kiireim lõik esitatakse aegluubis ja video käivitub. Sõltuvalt videost luuakse kuni kaks aegluubis osa.

Aegluubi valiku muutmiseks lohistage  vasakule või paremale.



## Kiirendusrežiim

Salvestage stseene, nagu näiteks mööduvad inimesed või autod, ning vaadake neid kiirendusega videotena.



- 1 Toksake võtterežiimide loendis **Liik. stoppk**.
- 2 Toksake  ning valige kaadrisagedus.  
Kui valite kaadrisageduse seadistuseks **Automaatne**, kohandab seade kaadrisagedust automaatselt vastavalt stseeni muutumise kiirusele.
- 3 Toksake  salvestamise alustamiseks.
- 4 Toksake  salvestamise lõpetamiseks.
- 5 Eelvaate ekraanil, toksake eelvaate pispilti ning video vaatamiseks toksake **Esita liikuv stoppkader**.

## Professionaali režiim

Saate fotode jäädvustamise ajal käsitsi reguleerida mitmesuguseid võttesuvandeid, näiteks säriväärtust ja ISO-tundlikkust.

Toksake võtterežiimide loendis **Pro**. Valige suvandid ja kohandage seadeid ning seejärel toksake foto jäädvustamiseks .

### Saadaolevad valikud

-  : muutke säriväärtust. See määrab, kui palju valgust kaamera andur saab. Kasutage halvemates valgustingimustes suuremat säriväärtust.
-  : valige sobiv valgetasakaal, et piltide värvid oleksid elutruud. Teil on võimalik määrata värvi temperatuuri.
-  : valige ISO väärtus. See määrab kaamera valgustundlikkuse. Madalad väärtused sobivad paigalseisvatele ja eredalt valgustatud objektidele. Kõrgemad väärtused sobivad kiiresti liikuvatele ja halvasti valgustatud objektidele. Kuid kõrgemad ISO seadistused võivad fotodel põhjustada müra.

## Panoraamrežiim

Tehke panoraamrežiimis fotoseeria ja kombineerige need lainurkvõtteks.



Parima võtte saamiseks panoraamrežiimis järgige neid nõuandeid:

- Liigutage kaamerat aeglaselt ühes suunas.
- Hoidke pilt kaamera pildiotsija raamis. Kui eelvaate pilt on juhtraamist väljas või kui te seadet ei liiguta, lõpetab seade automaatselt pildistamise.
- Vältige ebaselge taustaga, nagu nt tühja taeva või seinaga piltide jäädvustamist.

1 Toksake võtterežiimide loendis **Panoraam**.

2 Toksake  ja liigutage seadet aeglaselt ühes suunas.

3 Toksake  pildistamise lõpetamiseks.













## Kaameraseadete kohandamine

### Praeguse võtterežiimi valikud

Kasutage eelvaate ekraanil alljärgnevat valikuid.



Saadaval olevad valikud võivad võtterežiimist sõltuvalt varieeruda.

-  : välgu sisse- või väljalülitamine.
-  : valige viivitusaja pikkus enne, kui kaamera automaatselt pildistab.
-  : kohaldage iluefektid või filtri efekt.
-  : valige kaadrikiirus.
-  /  : valige videote kuvasuhe.
-  : valige mõõtmisviis. See määrab, kuidas valgustugevust arvutatakse.  **Keskmestav mõõtmine** puhul kasutatakse võtte keskosas olevat valgust, et võtte säri arvutada.  **Punktmõõtmine** puhul kasutatakse võtte kontsentreeritud keskosas olevat valgust, et võtte säri arvutada.  **Maatriksmõõtmine** keskendub kogu stseenile.

### Kaamera seaded

Toksake eelvaate ekraanil . Osad suvandid ei pruugi valitud pildistamise režiimist sõltuvalt võimalikud olla.

### Intelligentsed funktsioonid

- **Stseeni optimeerija:** määrake seade objektist või stseenist sõltuvalt automaatselt värve reguleerima.

### Pildid

- **Hoidke katikunuppu, et:** saate valida toimingu, mis sooritatakse kaameranupu toksamisel ja allhoidmisel.
- **Valikute salvestamine:** valige fotode salvestamise viis.

## Videod

- **Tagumise video suurus:** valige tagakaamera jäädvustatavate fotode resolutsioon. Suurema eraldusvõime kasutamine annab parema kvaliteediga video, kuid hõlvab rohkem mäluruumi.
- **Eesmise video suurus:** valige esikaamera jäädvustatavate videote resolutsioon. Suurema eraldusvõime kasutamine annab parema kvaliteediga video, kuid hõlvab rohkem mäluruumi.
- **Ruumisäästlik video:** saate salvestada videoid suure tõhususega videokodeki (HEVC) vormingus. Teie HEVC-videod salvestatakse seadme salvestusruumi kokkuhoidmiseks tihendatud failidena.



HEVC-videoid ei saa esitada teistes seadmetes ega netis jagada.

## Kasulikud funktsioonid

- **HDR (rikkalik toon):** tehke rikkalike värvidega fotosid ja talletage detailid isegi eredates ning tumedates kohtades.
- **Ruudustik:** kuvage pildiotsija juhised, mis abistavad kompositsiooni loomist objektide valimisel.
- **Asukohasildid:** lisab fotole GPS-i asukohasildi.



- GPS-signaal võib nõrgeneda piirkondades, kus signaali liikumine on takistatud, nagu ehitiste vahel ja madalates kohtades, või halva ilmaga.
- Teie asukoht võib olla näidatud Internetti üleslaaditud fotodel. Selle vältimiseks lülitage asukohasiltide seade välja.

- **Kaamerarežiimid:** saate vaadata saadaolevaid võtterežiime või muuta võtterežiimide loendit.
- **Salvestamismeetodid:** valige foto või video salvestamise pildistamismeetod.
- **Salvestamiskoht:** salvestuskoha valimine. See funktsioon ilmub mälukaardi sisestamisel.
- **Kiirkäivitus:** määrake seade kaamerat käivitama, kui vajutate kaks korda toitenuppu.



See funktsioon võib sõltuvalt teie regioonist või teenusepakkujust mitte võimalik olla.

- **Kiirülevaade:** seadme määramine näitama fotosid pärast nende jäädvustamist.
- **Vesimärk:** saate lisada piltide vasakusse alanurka vesimärgi.
- **Lähtesta seaded:** kaamera seadete lähtestamine.
- **Võtke meiega ühendust:** esitage küsimusi või vaadake korduma kippuvaid küsimusi. Vaadake lisateavet jaotisest [Samsung Members](#).
- **Kaamera teave:** vaadake kaamera rakenduse versiooni ja õiguslast teavet.

# Galerii

## Sissejuhatus

Vaadake oma mobiilseadmes salvestatud pilte ja videoid. Lisaks saate pilte ja videoid albumi kaupa hallata või luua lugusid.

## Piltide vaatamine

1 Käivitage rakendus **Galerii** ja toksake **Pildid**.

2 Valige pilt.

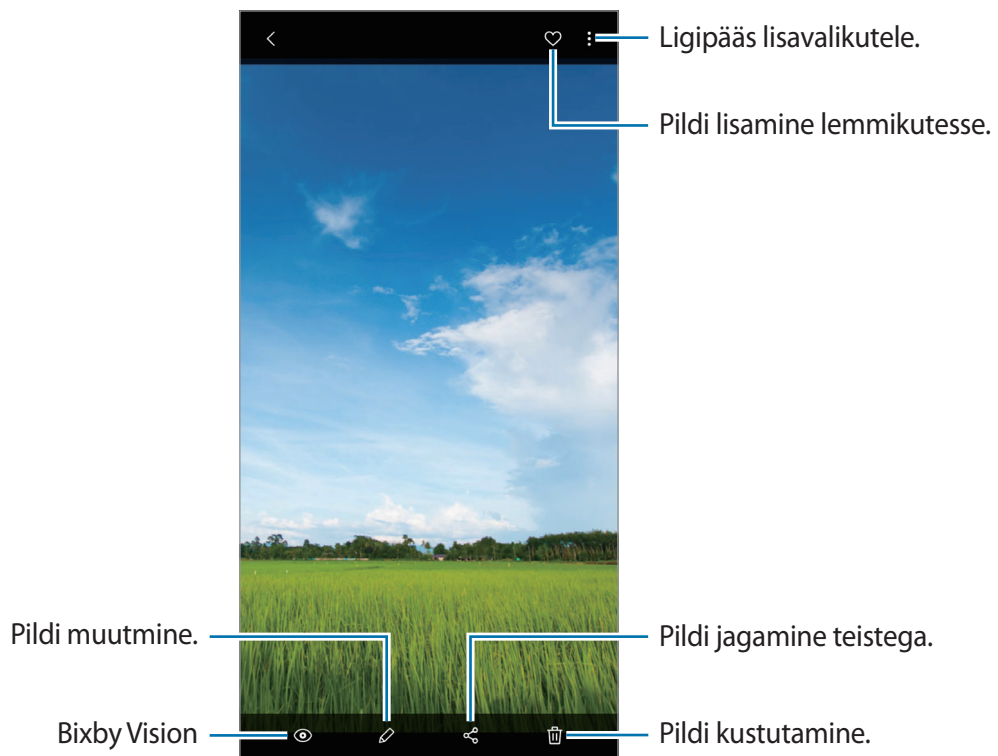

Saate luua GIF-animatsiooni või mitmest pildist kollaaži. Toksake loendis valikutel **Loo GIF** või **Loo kollaaž** ja seejärel valige pildid.

## Piltide otsing

Käivitage rakendus **Galerii** ja toksake **Q**, et näha pilte, mis on selliste kategooriate nagu tüüp, asukoht, dokumendid alusel sorteeritud.

Otsisõnade abil piltide otsimiseks toksake otsinguväljale.

## Videote kuvamine

- 1 Käivitage rakendus **Galerii** ja toksake **Pildid**.
- 2 Valige esitatav videofail.
- 3 Toksake video mängimiseks **Esita videot**.

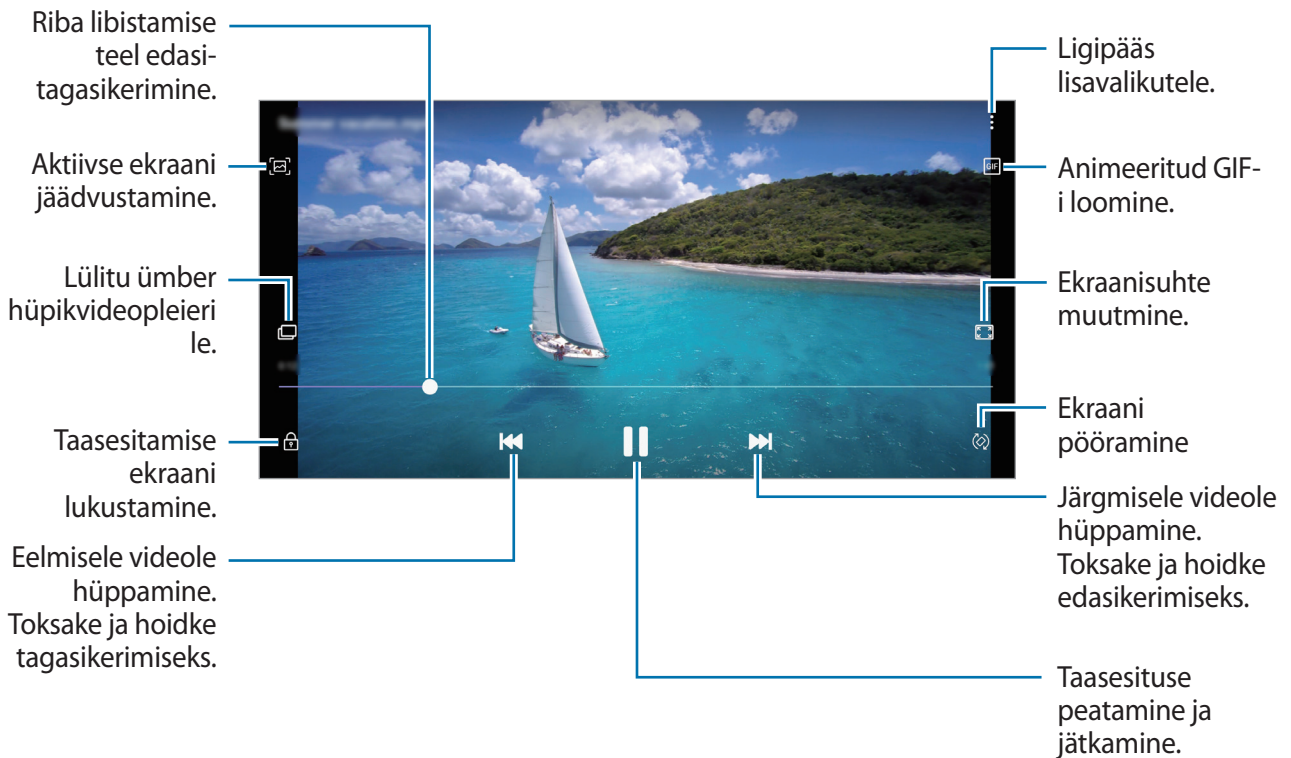

Heleduse reguleerimiseks libistage sõrme taasesitusekraani vasakut serva mööda üles või alla, helitugevuse reguleerimiseks paremat serva mööda üles või alla.

Tagasi- või edasikerimiseks libistage sõrme taasesitusekraanil vasakule või paremale.

## Piltide ja videote üksikasjade vaatamine

Saate vaadata faili üksikasju, näiteks inimesi, asukohti või põhiteavet. Automaatselt loodud sisu, näiteks loo või GIF-i, olemasolul luuakse ka see sisu.

Lohistage eelvaate ekraanil pildi või video vaatamise ajal ülespoole. Kuvatakse faili andmed.

Ekraanil kuvatavatele andmetele toksates saate vaadata ka seotud sisu.

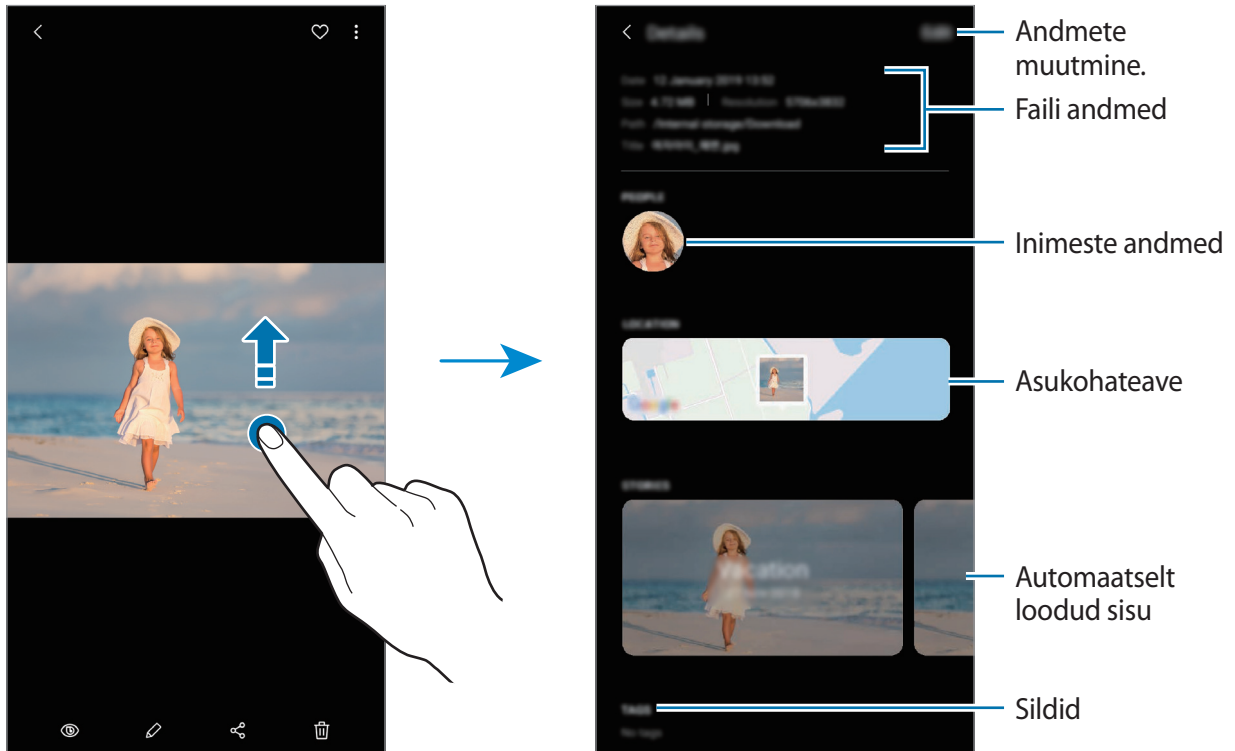

## Albumite kuvamine

Saate vaadata fotosid ja videoid, mis on sorteeritud kaustadesse või albumitesse.

Käivitage rakendus **Galerii**, toksake **Albumid** ja valige album.

## Albumite peitmine

Albumeid saate ka peita.



Vaikimisi loodud albumeid, nagu näiteks **Kaamera** ja **Ekraanipildid**, ei saa peita.

- 1 Käivitage rakendus **Galerii** ja toksake **Albumid**.
- 2 Toksake **⋮** → **Peida või kuva albumid**.
- 3 Peitmiseks toksake albumi lülitil.

## Lugude vaatamine

Kui teete või salvestate pilte või videoid, loeb teie seade nende kuupäeva ja asukoha silte, sorteerib pilte ja videoid ja loob siis lugusid. Lugude automaatseks loomiseks peate tegema või salvestama mitu pilti ja videot.

Käivitage rakendus **Galerii**, toksake **Lood** ja valige lugu.

## Lugude loomine

Erinevate teemadega lugude loomine.

- 1 Käivitage rakendus **Galerii** ja toksake **Lood**.
- 2 Toksake **⋮** → **Loo lugu**.
- 3 Sisestage loole nimi ning toksake **Loo**.
- 4 Märgistage loosse hõlmatavad pildid või videod ja toksake **Valmis**.

Loosse piltide või videote lisamiseks valige lugu ja toksake  → **Lisa**.

Loost piltide või videote eemaldamiseks valige lugu, toksake  → **Muuda**, märgistage eemaldatavad pildid või videod ja toksake seejärel **Eemalda loost**.

## Lugude kustutamine

- 1 Käivitage rakendus **Galerii** ja toksake **Lood**.
- 2 Toksake ja hoidke kustutatavat lugu ja toksake **Kustuta**.

## Albumite jagamine

Looge albumeid ja jagage neid kontaktidesse salvestatud pereliikmete ja sõpradega. Nad saavad vaadata jagatud albumeid seadmetelt, kus on logitud sisse nende Samsungi kontolt, nt. nutitelefoni, telerist või külmpapist.



- Selle funktsiooni kasutamiseks peab teie telefoninumber olema kinnitatud.
- Selle funktsiooni kasutamiseks peate registreeruma ja enda Samsungi kontosse sisse logima.
- Failide jagamine mobiilsidevõrgu kaudu võib kaasa tuua lisakulutusi.

## Jagatavate albumite loomine

- 1 Käivitage rakendus **Galerii** ja toksake **Jagatud**.
- 2 Toksake **Loo jagatud album**.  
Selle funktsiooni esmakordsel kasutamisel peate nõustuma Samsung Social kasutustingimustega.
- 3 Sisestage albumile nimi ning toksake **Loo**.
- 4 Valige grupp, kellele albumit jagada.
- 5 Toksake **OK**.  
Lisatud kontaktid saavad vastava teate.



## Piltide või videote albumisse lisamine

- 1 Käivitage rakendus **Galerii** ja toksake **Jagatud**.
- 2 Valige piltide või videote lisamiseks album.
- 3 Toksake **+** ja märkige lisatavad pildid või videod.
- 4 Toksake **Valmis**.

## Piltide ja videote sünkroonimine Samsung Cloudi abil

Kui sünkroonite oma **Galerii** rakenduse Samsung Cloud teenusega, salvestatakse ka järgnevad fotod ja videod Samsung Cloudi. Samsung Cloudi salvestatud pilte ja videoid saate vaadata oma **Galerii** rakendusest ja teistest seadetest.

Käivitage rakendus **Galerii**, toksake **⋮** → **Seaded** ja toksake seejärel aktiveerimiseks lüliti **Sünkrooni teenusega Samsung Cloud**. **Galerii** rakendus ja Samsung Cloud sünkroniseeritakse.

## Piltide või videote kustutamine

### Pildi või video kustutamine

Valige pilt või video ja toksake ekraani alaosas .

### Mitme pildi ja video kustutamine

- 1 Toksake ja hoidke galerii ekraanil pilti või videot, mida soovite kustutada.
- 2 Kriipsmärgistage kustutatavad pildid või videod.
- 3 Toksake **Kustuta**.

## LR Emoji

### Sissejuhatus

Saate luua minu Emoji, mis näeb täpselt teie moodi välja, ning teha fotosid ja videoid, kasutades minu Emojisid, Emoji-tegelasi või kleebiseid.

Saate kohandada minu Emoji omadusi, nagu näokuju või soeng, ja kaunistada seda mitmesuguste aksessuaaridega. Saate end ka lõbusal moel väljendada, kasutades vestluses minu Emoji kleebiseid.

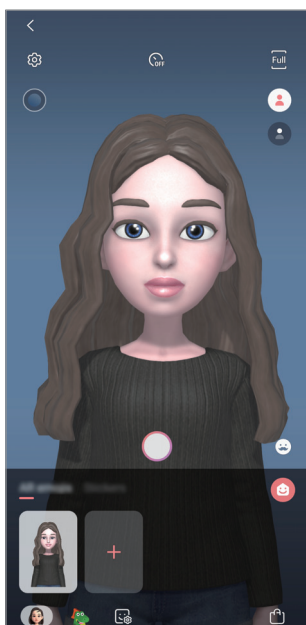

Minu Emojid



Emoji-tegelased



Kleebised

## Minu Emoji loomine

Looge Minu Emoji, mis näeb teie moodi välja. Erinevate näoilmetega minu Emoji kleebised Luuakse automaatselt.

- 1 Käivitage rakendus **Kaamera** ja toksake suvandeid **LR Emoji** → **Loo Minu Emoji**.
- 2 Joondage enda nägi ekraanil ja toksake pildi jäävustamiseks .
- 3 Valige Minu Emoji sugu ja toksake **Järgmine**.
- 4 Kaunistage minu Emoji ja toksake suvandit **Järgmine**.
- 5 Toksake **Valmis**.

Minu Emoji ja selle kleebised on nüüd loodud. Saate vaadata My Emoji kleebiseid My Emoji avalehel. Lisateavet vt jaotisest [Minu Emoji kleebised](#).

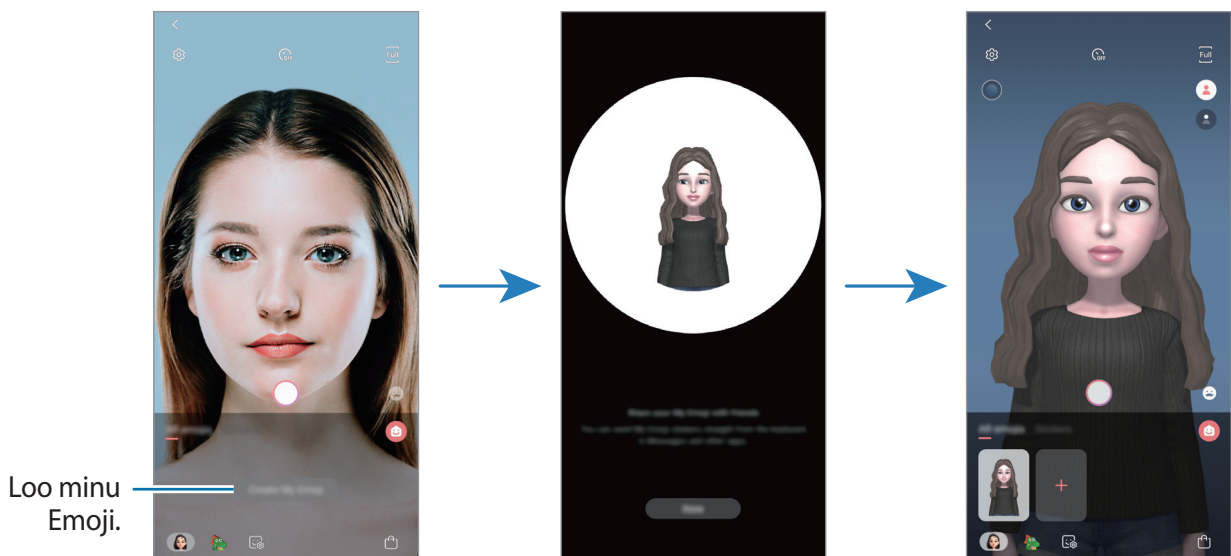

**LR Emoji** funktsiooni saate kasutada nii eesmise kui tagakaamera. Tagakaamera kasutamisel lülitub see automaatselt eesmisele kaamerale. Kaamerate vahetamiseks libistage eelvaatekraanil üles või alla.

## Minu Emoji kustutamine

Käivitage rakendus **Kaamera** ja toksake **LR Emoji**. Toksake ja hoidke kustutatavat Minu Emoji ja toksake . Minu Emoji ja selle kleebised kustutatakse.

## Minu Emoji kohandamine

Saate Minu Emoji avalehel minu Emojit redigeerida või kaunistada, kasutades mitmesuguseid AR Worldist allalaaditud üksusi. Saate lisada ka minu Emoji kleebiseid.



Saadaolevad rakendused võivad olenevalt piirkonnast või teenusepakkujast erineda.

## Minu Emoji avaleht

Käivitage rakendus **Kaamera** ja toksake **LR Emoji** → . Ilmub Minu Emoji avaleht.

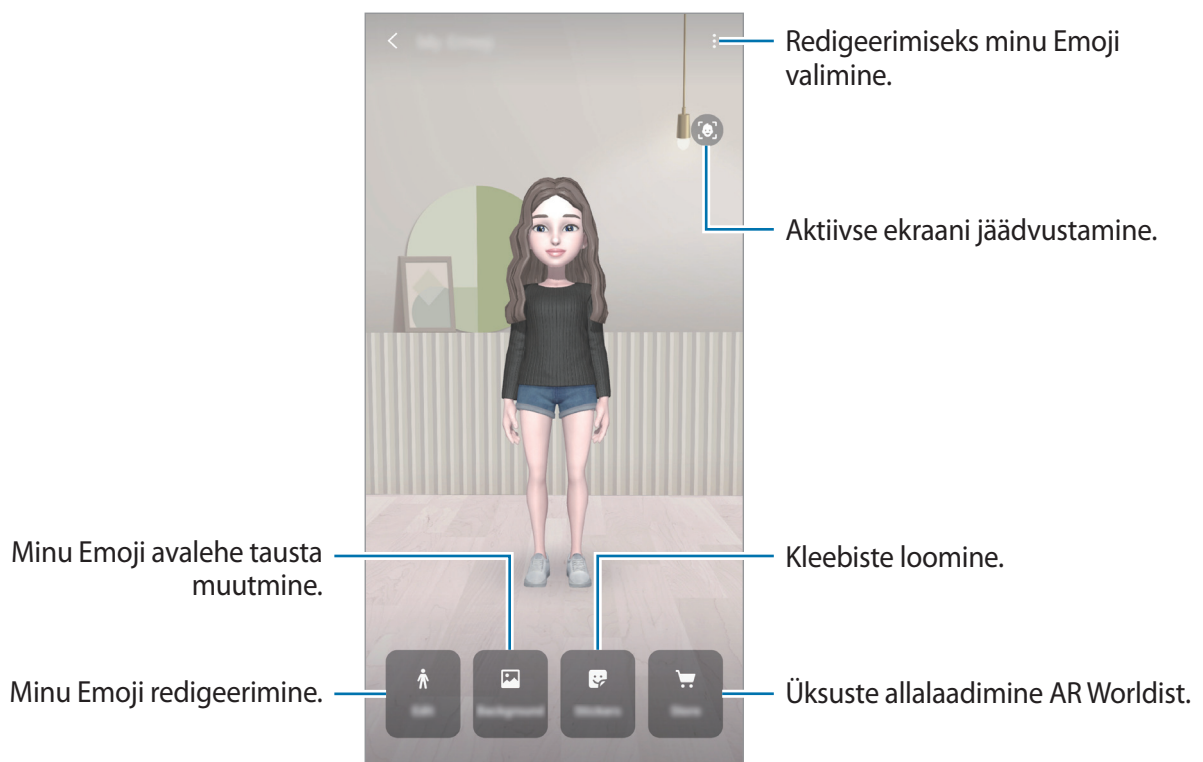

## Minu Emoji redigeerimine

Saate redigeerida minu Emojit või muuta Minu Emoji avalehte.

Toksake Minu Emoji avalehel suvandit **Redigeeri** või **Taust**.

## Üksuste allalaadimine AR Worldist

Saate minu Emojit pärast üksuste, nagu riided või aksessuaarid, AR Worldist allalaadimist kaunistada.

Toksake Minu Emoji avalehel suvandit **Pood** ja laadige alla soovitud üksused. Allalaaditud üksusi saate vaadata minu Emoji redigeerimiskraanil.

## Minu Emoji kleebised

Saate luua oma kleebised Minu Emoji näoilmete ja tegevustega. Minu Emoji kleebiseid saate kasutada sõnumeid saates või sotsiaalvõrgustikes.

## Minu Emoji kleebiste vaatamine

Toksake Minu Emoji avalehel suvandit **Kleebised**. Seejärel saate vaadata Minu Emoji kleebiseid.

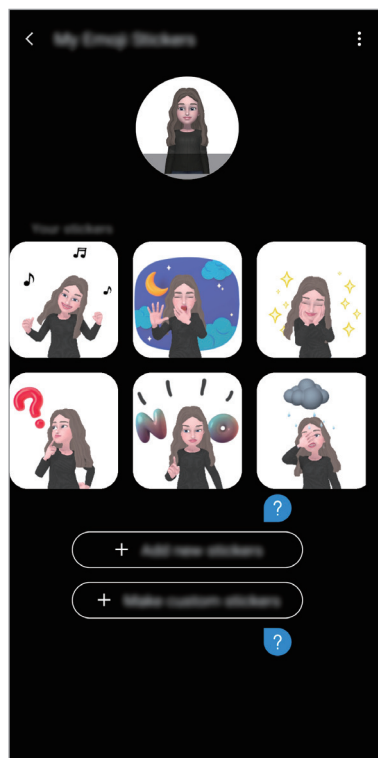

## Kleebiste lisamine





Toksake Minu Emoji avalehel suvandeid **Kleebised** → **Lisa uued kleebised**, märkige soovitud kleebised ja seejärel toksake suvandit **Lisa**. Kleebis lisatakse ja saate seda kasutada sõnumite või suhtlusvõrgu kaudu vestlemisel.

## Oma kleebiste loomine

Saate luua minu Emoji kleebised oma soovi järgi.

**1** Toksake Minu Emoji avalehel suvandeid **Kleebised** → **Tee kohand. kleeb.-d**.

**2** Redigeerige kleebiseid oma soovi kohaselt.

-  : näoilme valimine.
-  : tegevuse valimine.
-  : kleebiste lisamine.
-  : teksti sisestamine.
-  : kleebise tausta valimine.

**3** Toksake **Salvesta**.



## Minu Emoji kleebiste kasutamine vestlustes

Minu Emoji kleebiseid saate kasutada sõnumivestlustes ja sotsiaalvõrgustikes. Allpool on toodud tegevuste näited, kasutades Minu Emoji kleebiseid rakenduses **Sõnumid**.

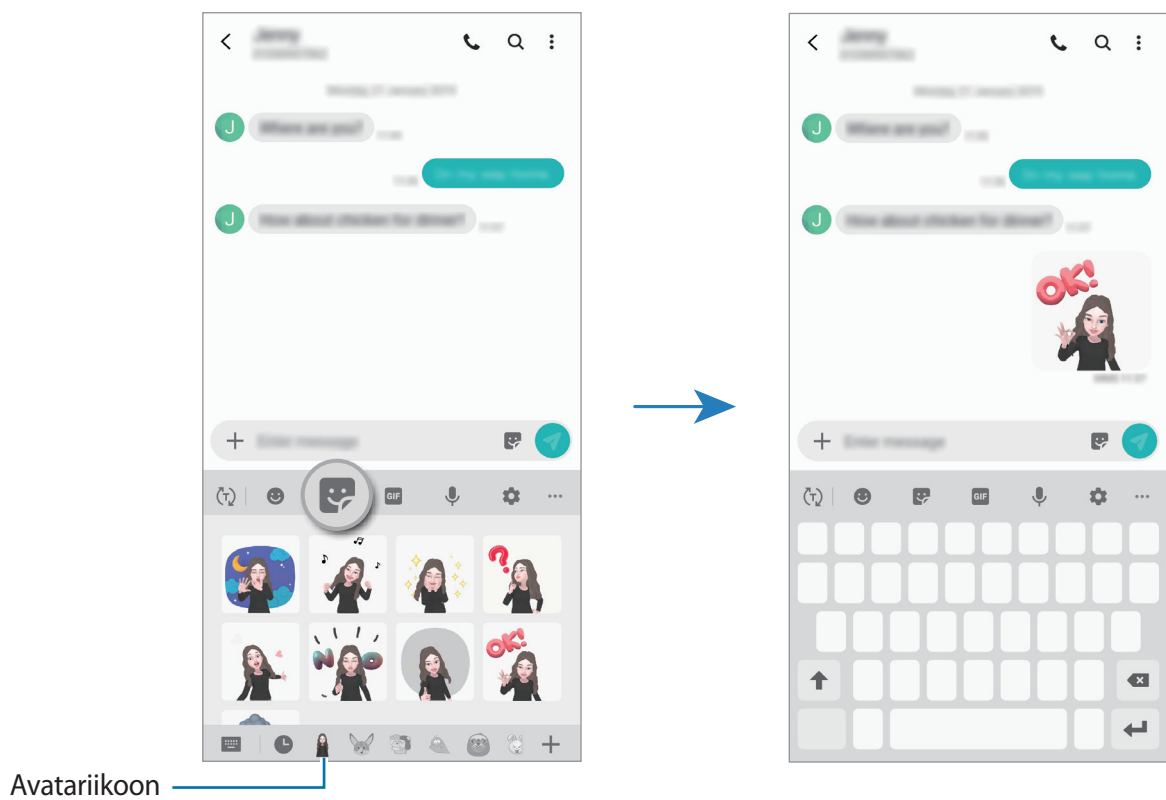
- 1 Sõnumi koostamisel rakenduses **Sõnumid** toksake Samsungi klaviatuuril nuppu .
- 2 Toksake Minu Emoji ikooni.
- 3 Valige üks Minu Emoji kleebistest.  
Minu Emoji kleebis lisatakse vestlusesse.



## Minu Emoji kleebiste kustutamine

Toksake Samsungi klaviatuuril  ja toksake  klaviatuuri allosas. Valige kustutatavad Minu Emoji kleebised ja toksake **Kustuta**.

## Minu Emoji kasutamine fotodel või videotel

Saate luua Minu Emoji abil lõbusaid fotosid või videoid, kasutades erinevaid võtterežiime.

1 Käivitage rakendus **Kaamera** ja toksake **LR Emoji**.

2 Valige soovitud minu Emoji.

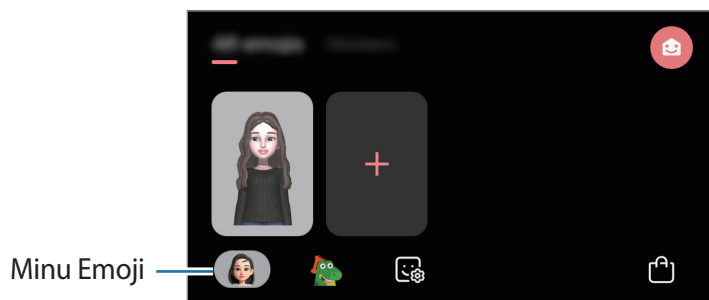

3 Valige soovitud režiim.

- **(Tavaline)**: minu Emoji jäljendab teie näoilmeid.
- **(Mask)**: minu Emoji nägu kuvatakse teie näo peal, nii et tundub, nagu kannate maski.

4 Toksake pildistamiseks nuppu  või libistage sõrme eelvaatekraanil vasakule ja toksake video salvestamiseks nuppu .

Saate vaadata ja jagada fotosid ja videoid, mille olete salvestanud jaotisesse **Galerii**.



## Videote jäädvustamine Emoji-tegelaste või kleebistega

Emoji-tegelased jäljendavad teie näoilmeid. Saate rakendada ka teie nägu järgivaid kleebisefekte.

- 1 Käivitage rakendus **Kaamera** ja toksake **LR Emoji**.
- 2 Valige Emoji-tegelane või toksake suvandit **Kleebised** ja valige soovitud kleebis.

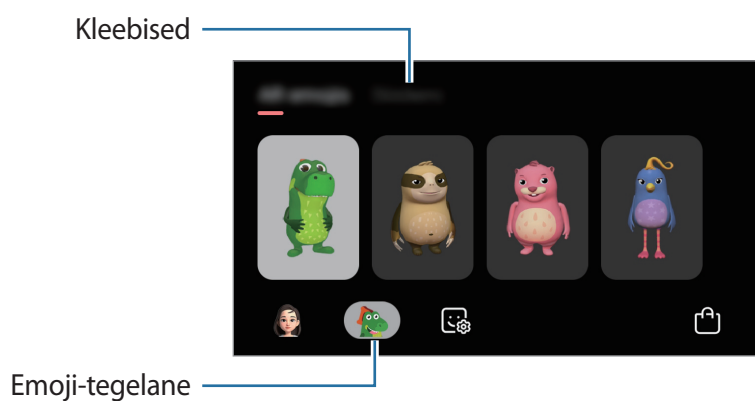

- 3 Toksake pildistamiseks nuppu  või libistage sõrme eelvaatekraanil vasakule ja toksake video salvestamiseks nuppu .

Saate vaadata ja jagada fotosid ja videoid, mille olete salvestanud jaotisesse **Galerii**.

## Always On Display

Te saate väljalülitatud ekraanil vaadata teavet, nagu kell või kalender, ning kontrollida muusika esitust.

Saate ka vaadata uute sõnumite ja vastamata kõnede teavitusi.



Sõltuvalt valgustingimustest võib Always On Display kuva heledus automaatselt muutuda.

### Always On Display kuvamise viisi seadistamine

Saate valida, kuidas Always On Display kuvatakse. Always On Display saab seadistada püsivaks või kuvamiseks välja lülitatud ekraanil toksates. Samuti saate valida Always On Display kuvamise aja.

Käivitage rakendus **Seaded**, toksake **Lukustusekraan** → **Always On Display** → **Kuvamisrežiim** ja määrake soovitud režiim.

## Always On Display kuval teavituste avamine

Kui saate teavitusi sõnumite, vastamata kõnede või rakenduste kohta, ilmuvad teavituste ikoonid Always On Display kuvale. Teavituse vaatamiseks toksake kaks korda teavituse ikoonil.

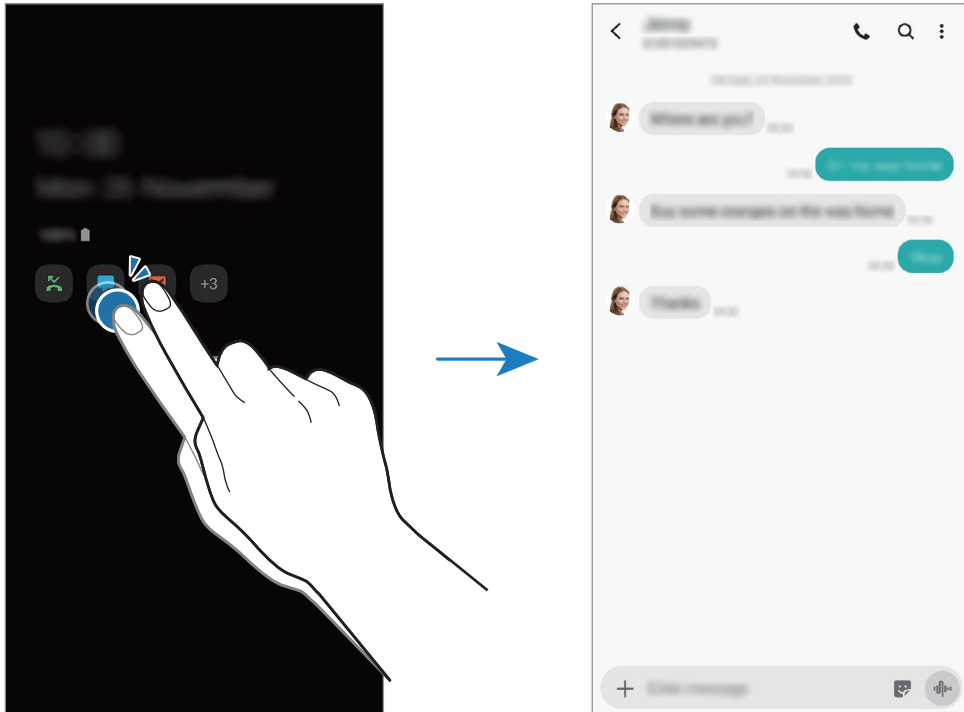

Kui ekraan on lukus, peate selle avama, et teavitusi vaadata.

## Always On Display funktsiooniga muusika taasesituse reguleerimine

Always On Displayl saate juhtida muusika taasesitust.

- 1 Käivitage rakendus **Seaded** toksake **Lukustusekraan** → **FaceWidgets** ja toksake selle aktiveerimiseks lüliti **Muusika**.
- 2 Always On Display funktsiooni abil muusika taasesituse reguleerimiseks toksake kellal kaks korda.
- 3 Libistage kellal vasakule või paremale, et muusika kontrolleri liigutada.
- 4 Taasesituse reguleerimiseks toksake ikoonidel.

## Pildi kuvamine Always On Display kuval

Pildi saate kuvada ka Always On Display kuval. Saate kuvata ka animeeritud GIF-i.

- 1 Käivitage rakendus **Seaded** → **Lukustusekraan** → **Kella stiil** → **Always On Display**.
- 2 Lohistage tüüpide loendit vasakule ja valige pildiga tüüp.
- 3 Toksake **+** ja valige pilt.  
Animeeritud GIF-i sisestamiseks toksake **GIF** ja valige fail.
- 4 Toksake **Valmis**.

## Funktsiooni Always On Display deaktiveerimine

Käivitage rakendus **Seaded**, toksake **Lukustusekraan** ning toksake seejärel selle deaktiveerimiseks **Always On Display** lülitit.

## Mitmikaken

### Sissejuhatus

Mitmikaken võimaldab teil jaotatud kraani vaates samaaegselt kasutada kaht rakendust. Samuti saate hüplikakna vaates samaaegselt kasutada mitut rakendust.



Teatud rakendused ei pruugi seda funktsiooni toetada.



Jaotatud ekraani vaade

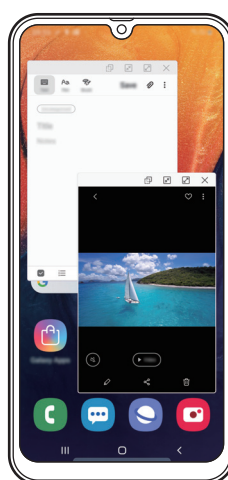

Hüplikakna vaade

### Jaotatud ekraani vaade

- 1 Hiljuti kasutatud rakenduste loendi avamiseks toksake viimaste rakenduste nuppu.
- 2 Libistage vasakule või paremale, toksake rakenduse ikoonil ja toksake **Poolitatud ekraani vaates avamine**.

Valitud rakendus käivitatakse ülemises aknas.

- 3 Alumises aknas libistage vasakule või paremale et valida käivitamiseks mõni muu rakendus. Et käivitada rakendusi, mida hiljuti kasutatud rakenduste loendis ei leidu, toksake avakuva nuppu või Tagasi nuppu ja valige sealt rakendus.

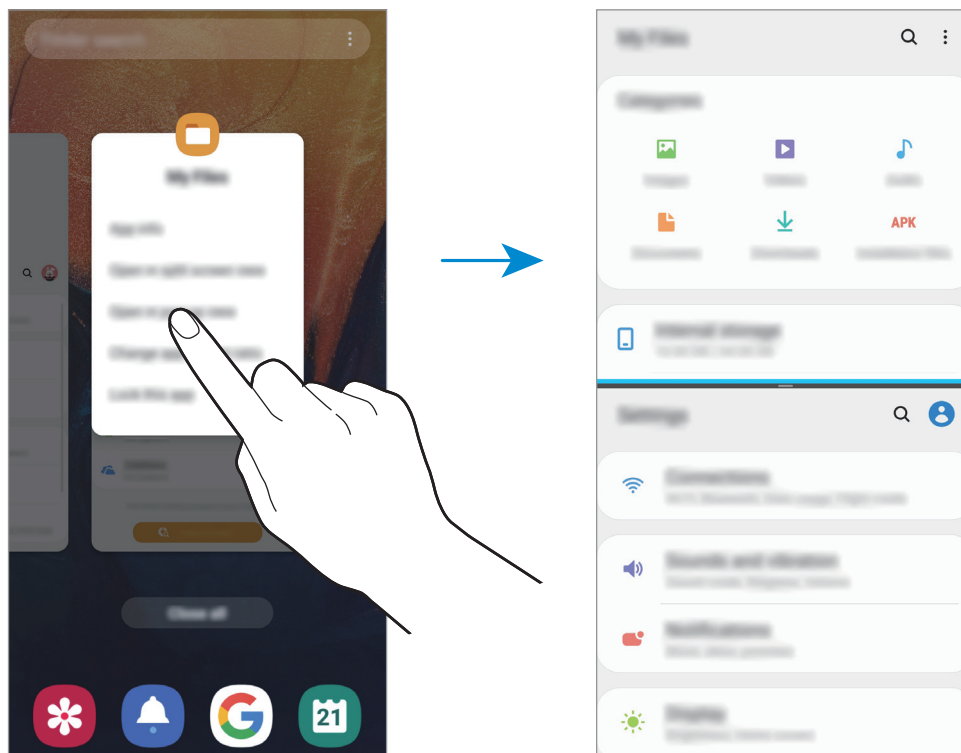

## Akna suuruse reguleerimine

Lohistage akende suuruse muutmiseks rakenduste akende vahelist riba üles või alla. Kui lohistate rakenduste akende vahelise riba ekraani üla- või alaserva, maksimeeritakse aken.

## Hüplikakna vaade

- 1 Hiljuti kasutatud rakenduste loendi avamiseks toksake viimaste rakenduste nuppu.
- 2 Libistage vasakule või paremale, toksake rakenduse ikoonil ja toksake **Ava hüplikvaates**.  
Rakenduse ekraan kuvatakse hüplikakna vaates.

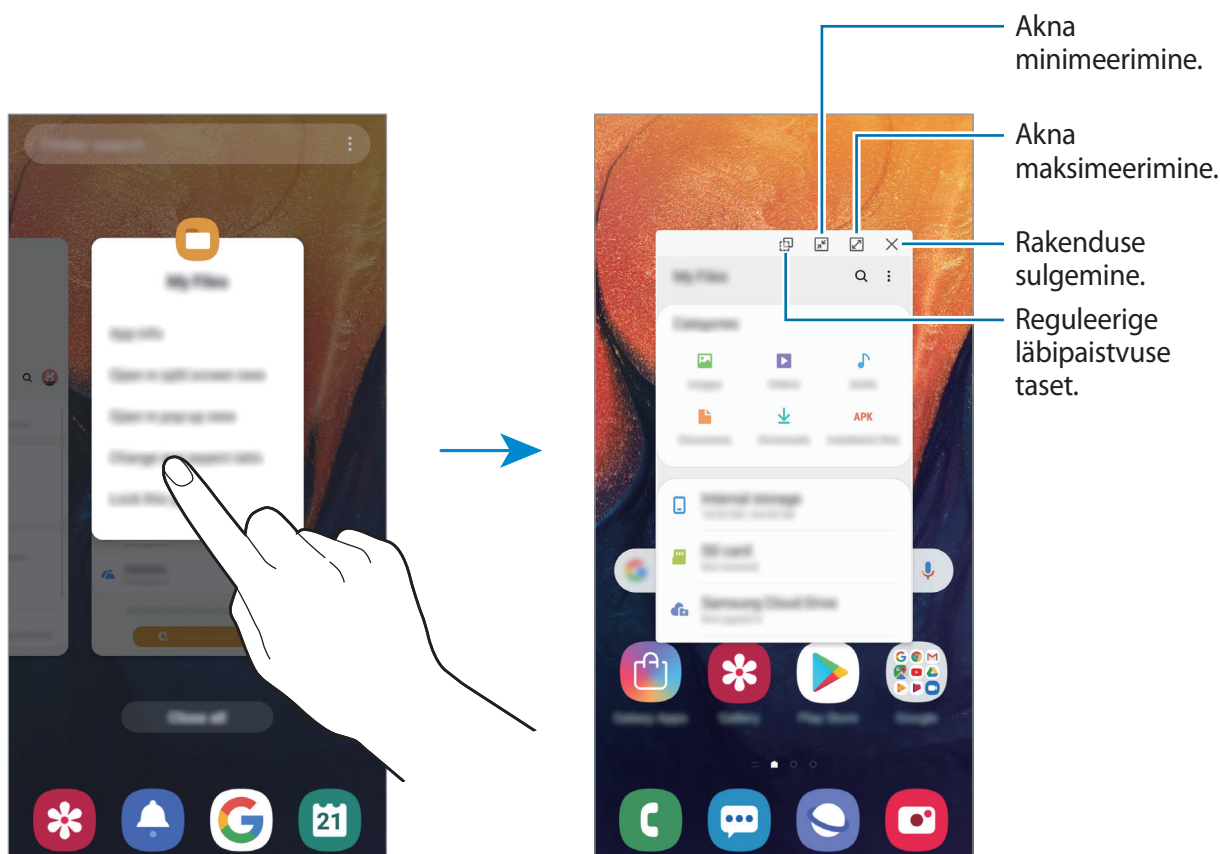

## Hüplikakende liigutamine

Hüplikakna teisaldamiseks toksake akna tööriistaribal ja lohistage see uude asukohta.

## Laste avaekraan

### Sissejuhatus

Saate piirata laste juurdepääsu teatud rakendustele, määrata kasutamise ajad ja määrata seaded lõbusaks ja turvaliseks keskkonnaks, kui seadet kasutavad lapsed.

### Kids Home käivitamine

Kids Home funktsiooni esmakordsel käivitamisel või pärast andmete lähtestamist järgige ekraani juhiseid oma seadme seadistamiseks.

- 1 Avage teavituste paneel, libistage teavituste paneelil alla ja toksake seejärel  (**Laste avaekraan**), et seda aktiveerida.

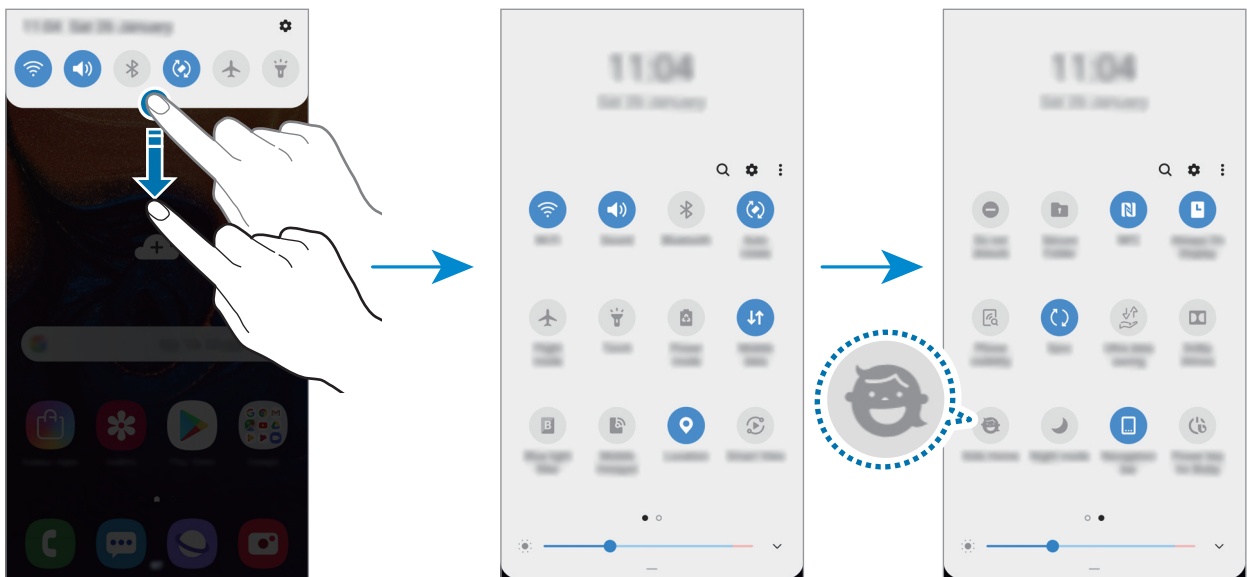

- 2 Lugege Kids Home sissejuhatus ja toksake **Järgmine**.



### 3 Looge PIN, et seda Kids Home funktsiooniga kasutada.

Kui olete juba seadistanud seadme ekraaniluku, saate sama lukustusmeetodit kasutada ka Kids Home funktsioonis.

Seejärel näete Kids Home lehte.



Loodud PINi kasutatakse **vanemliku kontrolli** funktsiooni aktiveerimiseks või rakenduse Kids Home sulgemiseks.

## Kids Home'i kasutamine

Avage teavituste paneel, libistage teavituste paneelil alla ja toksake seejärel  (**Laste avaekraan**), et seda aktiveerida.

Seejärel näete Kids Home lehte.

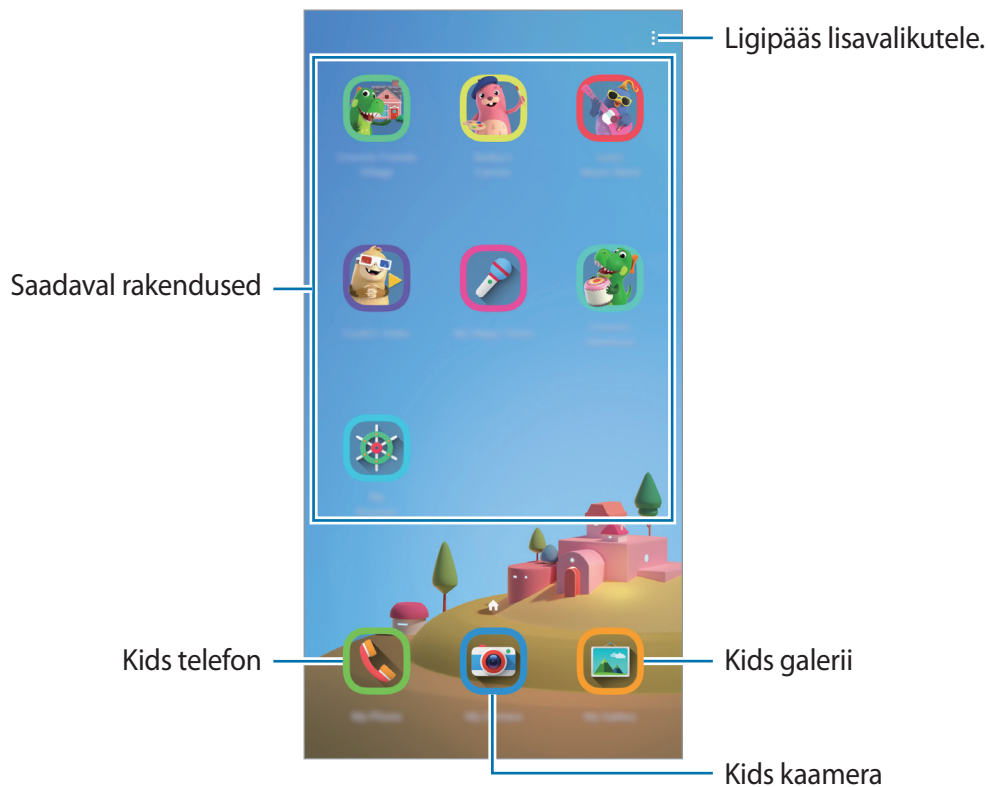

## Kids Home'i seadistamine

Rakenduse Kids Home kuval toksake  → **Vanemlik kontroll** ja sisestage PIN.

- **Lapse nimi:** hallake oma lapse profiili.
- **Igapäevase mängimisaja määramine:** Kids Home'i kasutusaja piiramine.

- **Igapäevane kasutusaeg:** Kids Home'i igapäevase kasutuse kuvamine.
- **Tegevus:** Kids Home'i tegevuste ajaloo kuvamine.
- **Sageli ühendust võetud:** Kids Home'i sagedaste kontaktide kuvamine.
- **Minu lapse looming:** Kids Home'i rakendustes loodud tööde kuvamine.
- **Lubatud sisu:** Kids Home'i toetatud rakenduste ja sisu kuvamine ja lisamine.

## Kids Home'i sulgemine

Kids Home'i sulgemiseks toksake Tagasi-nuppu või toksake  → **Sulge laste kas.-liides** ja sisestage PIN.

## Galaxy Wearable

Galaxy Wearable on rakendus, mis võimaldab juhtida ühendatud kantavaid seadmeid. Kui ühendate oma seadmega kantava seadme, siis saate kohandada selle seadeid ja rakendusi.

Käivitage rakendus **Galaxy Wearable**.

Toksake **Alusta reisi**, et oma seade kantava seadmega ühendada. Pärast seda järgige ekraanil kuvatavaid seadistamise juhiseid. Lisainfot selle kohta, kuidas kantavad seadmed oma seadmega ühendada ning neid kasutada, leiate kantava seadme kasutusjuhendist.

## Samsung Members

**Samsung Members** pakub klientidele tugiteenuseid, näiteks seadme probleemide diagnostika, ja võimaldab kasutajatel esitada küsimusi ning veaaruandeid. Lisaks saate teistega jagada teavet Galaxy kasutajate kogukonnas või vaadata uusimaid Galaxy uudiseid ja nõuandeid. **Samsung Members** saab aidata lahendada teil mistahes probleeme, millega võite seadet kasutades kokku puutuda.



- Selle rakenduse saadavus ning toetatavad funktsioonid võivad sõltuvalt regioonist või teenusepakkujast erineda.
- Tagasiside esitamiseks või kommentaaride jätmiseks peate registreeruma ja oma Samsungi kontole sisse logima. Vaadake lisateavet jaotisest [Samsungi konto](#).

# Samsung Notes

Looge märkmeid, sisestades teksti klaviatuurilt või kirjutades või joonistades ekraanile käsitsi. Lisaks saate oma märkmetesse sisestada pilte või helisalvestisi.

## Märkmete loomine

- 1 Käivitage rakendus **Samsung Notes** ja toksake .
- 2 Valige ekraani ülaosas olevalt tööriistaribalt sisestusmeetod ja koostage märge.

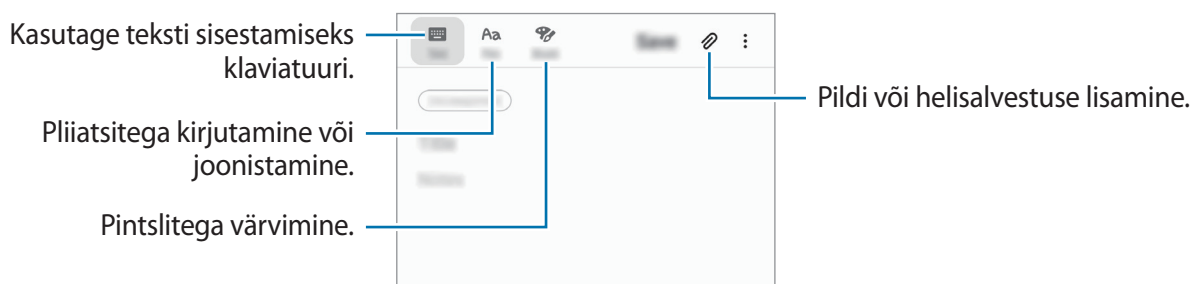

- 3 Kui te olete märkme tegemise lõpetanud, toksake **Salvesta**.

## Märkmete kustutamine

- 1 Käivitage rakendus **Samsung Notes**.
- 2 Toksake ja hoidke all märget, mida soovite kustutada.  
Mitme märkme kustutamiseks märgistage rohkem märkmeid kustutamiseks.
- 3 Toksake **kustuta**.

# Kalender

Hallake oma ajakava, sisestades saabuvad sündmused või ülesanded oma planeerijasse.

## Sündmuste loomine

- 1 Käivitage rakendus **Kalender** ja toksake **+** või toksake kaks korda kuupäeval. Kui kuupäeval on juba salvestatud sündmusi või ülesandeid, toksake kuupäeva ja toksake **+**.
- 2 Sisestage sündmuste üksikasju.

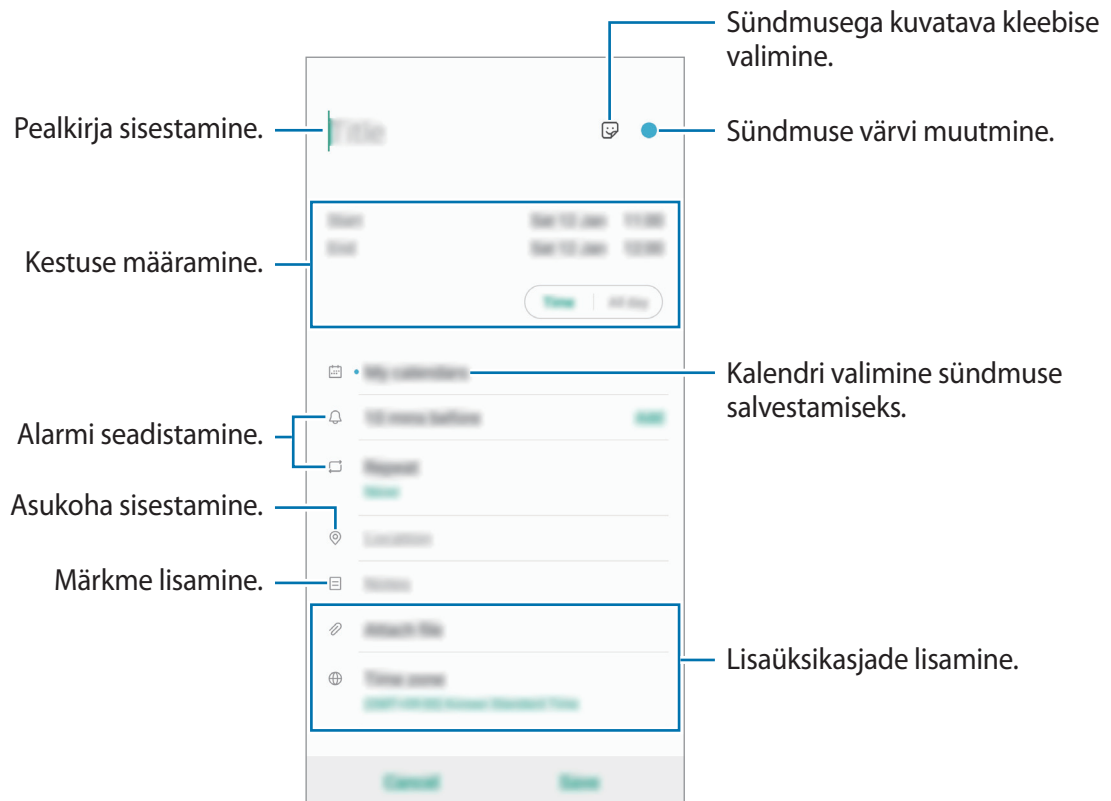

- 3 Sündmuse salvestamiseks toksake **Salvesta**.

## Meeldetuletuse lisamine

Käivitage rakendus **Kalender** ja toksake ☰ → **Reminder**, et käivitada rakendus **Reminder**. Ülesande lisamine rakenduses **Reminder**. Lisateavet vt jaotisest [Reminder](#).

## Sündmuste kontodega sünkroonimine

- 1 Käivitage rakendus **Seaded** ja toksake **Kontod ja varundus** → **Kontod**, seejärel valige konto, millega sünkroonida soovite.
- 2 Toksake **Sünkrooni konto** ja toksake selle aktiveerimiseks lülitit **Kalender**.  
Samsungi konto jaoks toksake ⋮ → **Sünkroonimise seaded** ja toksake selle aktiveerimiseks lülitit **Kalender**.

Sünkroonitavate kontode lisamiseks käivitage rakendus **Kalender** ja toksake ☰ → ⚙️ → **Lisa uus konto**. Seejärel valige sünkroonimiseks konto ja logige sisse. Kui konto on lisatud, kuvatakse konto nime kõrval sinine ring.

# Samsung Health

## Sissejuhatus

Samsung Health aitab teil tervislikke eluviise järgida ja oma heaolu eest hoolitseda. Seadke treeningueesmärke, kontrollige oma edusamme ja jälgige oma üldist heaolu ja seisundit. Saate ka oma sammulugeja andmeid teiste rakenduse Samsung Health kasutajate ja oma sõpradega võrrelda ning tervisenippe vaadata.

## Rakenduse Samsung Health kasutamine

Käivitage rakendus **Samsung Health**. Seadme esmakordsel või andmete lähtestamise järgsel käivitamisel järgige ekraani juhiseid oma seadme seadistamiseks.



Mõni funktsioon ei pruugi sõltuvalt regioonist saadaaval olla.

Samsung Health avakuvale üksuste lisamiseks toksake  → **Halda üksusi** ja seejärel valige üksused.



## Koos

Funktsioon Koos laseb teil seada sammulugemise eesmärke ja oma sõpradega võistelda. Saate sõpru koos kõndima kutsuda, seada sammulugemise sihte, võtta osa väljakutsetest ja vaadata oma kohta pingereas.

Toksake rakenduse Samsung Health avalehel **Koos**.

## Sammud

Seade loendab teie tehtud samme ja mõõdab läbitud vahemaad.

Toksake rakenduse Samsung Health avakuval sammuloenduril.

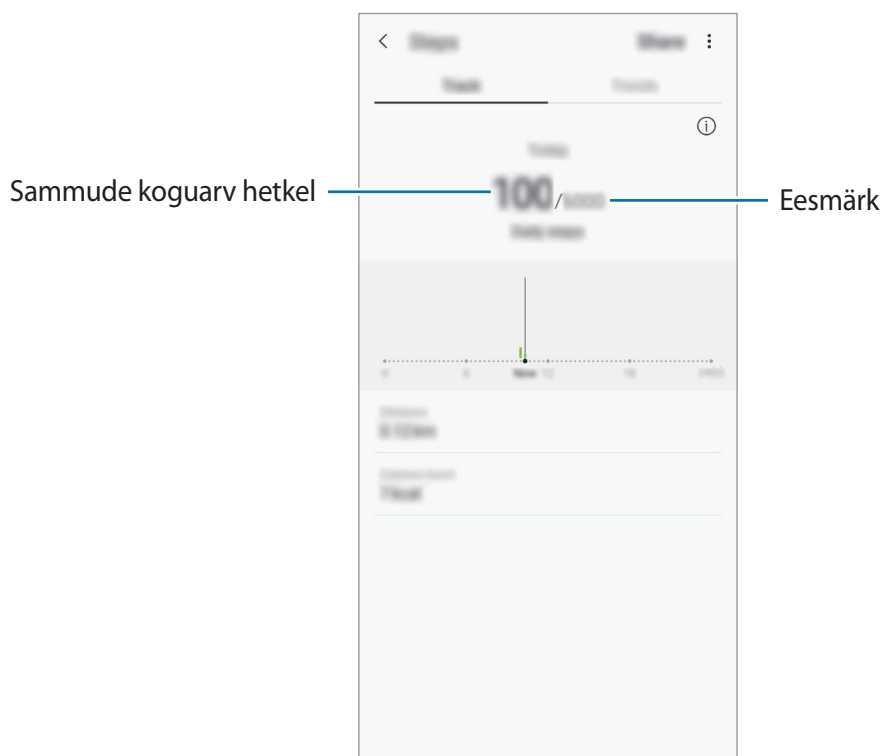

- Sammulugeja sammude lugemisel ja tulemuse kuvamisel võib olla lühike viivitus. Samuti võib tekkida väike viivitus, enne kui hüppikaken näitab, et teie eesmärk on saavutatud.
- Kui kasutate sammuloendurit auto- või rongisõidu ajal, võib vibratsioon mõjutada teie sammude arvu.
- Saate oma hetkesamme teavituste paneelil kontrollida. Teavituste väljalülitamiseks toksake Samsung Healthi avalehel **Seaded** → **Teavitused** ja seejärel toksake deaktiveerimiseks lülitit **Samme praegu** valiku **Pooleli** alt. Võite ka avada teavituste paneeli, toksata ja hoida teavitust all, toksata suvandit **Üksikasjad** ning seejärel toksata lülitit **Samme praegu**, et see inaktiveerida.

## Lisateave

- Rakenduse Samsung Health funktsioonid on ette nähtud kasutamiseks ainult sportimise ja tervisega seotud eesmärkidel ning ei ole mõeldud haiguste või muude seisundite diagnoosimiseks, raviks, leevendamiseks ega ennetamiseks.
- Teenuse Samsung Health jaoks saada olevad funktsioonid ja lisatavad rakendused võivad riigiti erineda erinevate kohalike seaduste ja eeskirjade tõttu. Enne kasutamiseks peaksite kontrollima, millised funktsioonid ja rakendused on saadaval teie regioonis.
- Samsung Healthi rakendusi ja teenust võidakse muuta või see lõpetada ilma eelneva etteteatamiseta.
- Andmekogumise eesmärk on pakkuda teile soovitud teenust, sh lisateavet, mis suurendab teie rahulolu, sünkroonida andmeid, andmeid analüüsida ning koostada statistikat, et arendada ja pakkuda paremaid teenuseid. (Kuid kui logite oma Samsungi kontosse sisse rakendusest Samsung Health, võidakse andmete varundamise eesmärgil andmed serverisse salvestada.) Isikuandmeid võib säilitada kuni selliste eesmärkide lõpetamiseni. Te saate kustutada rakendusega Samsung Health salvestatud isikliku teabe, kui kasutate isikuandmete kustutamise valikut seadete menüüs. Kui olete andmeid suhtlusvõrkudes jaganud või mäluseadmetesse edastanud, peate need eraldi kustutama.
- Võite jagada ja/või sünkroonida oma andmeid teiste Samsungi teenustega või kolmandate osapoolte sobivate teenustega, mille olete valinud, ning ka mistahes ühendatud seadmetega. Sellised täiendavad teenused või kolmandate osapoolte seadmed saavad rakenduses Samsung Health olevale teabele ligi pääseda ainult teie selgesõnalise nõusoleku korral.
- Teie võtate kogu vastutuse suhtlusvõrgustikes jagatud või teistele edastatud andmete ebasobiva kasutamise eest. Olge isiklike andmete jagamisel ettevaatlik.
- Kui seade on ühendatud mõõteriistadega, kinnitage korrektseks töötamiseks sideprotokoll. Kui kasutate juhtmevaba ühendust, nagu Bluetooth, võivad teiste seadmete tekitatud elektroonilised häired seadet mõjutada. Vältige seadme kasutamist teiste raadiolaineid edastavate seadmete läheduses.
- Palun lugege rakenduse Samsung Health kasutustingimusi ja privaatsuspoliitikat enne selle kasutamist hoolikalt.



## Radio

### FM-raadio kuulamine

Käivitage rakendus **Raadio**.

Enne selle rakenduse kasutamist tuleb ühendada kõrvaklapid, mis toimivad raadioantennina.



Esmakordsel käivitamisel otsib ja salvestab seade automaatselt võimalikud jaamad.

Valige jaamade loendist soovitud raadiojaam.

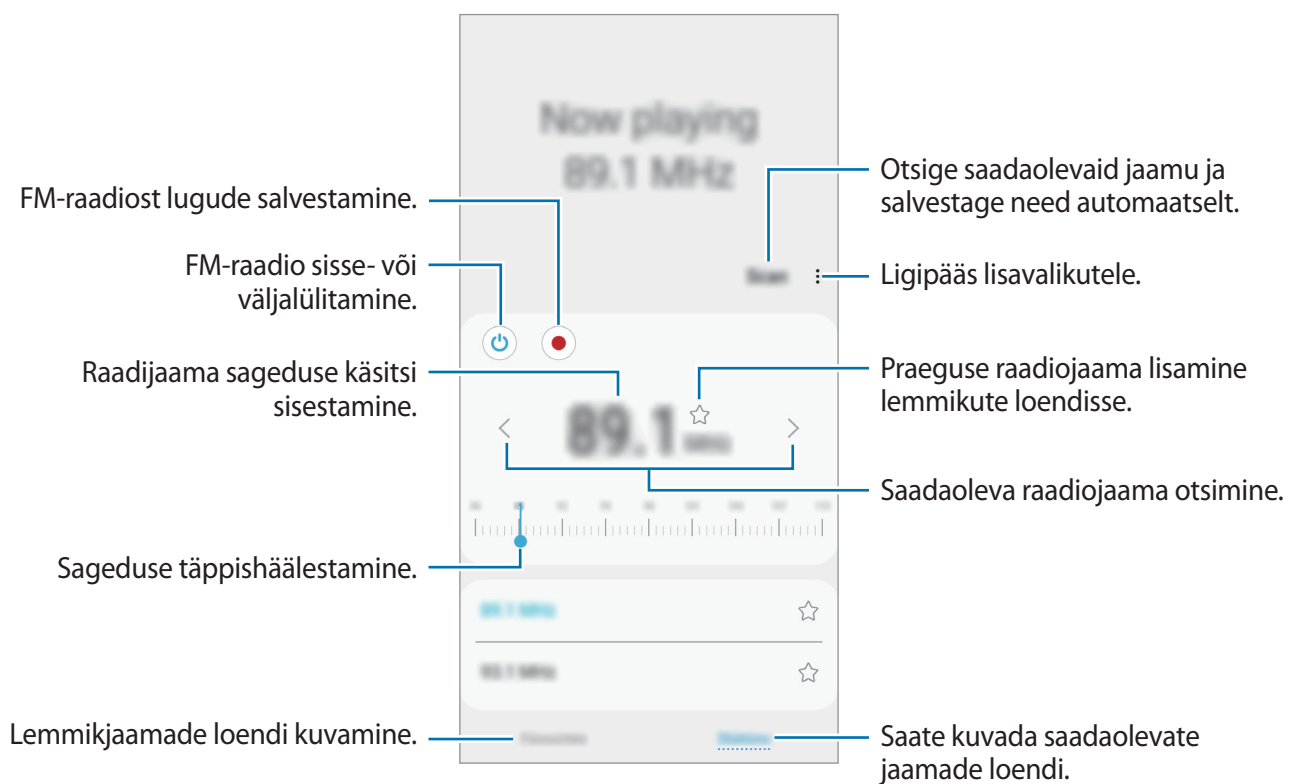

### Kõlari kaudu esitamine

Saate kuulata raadiot ühendatud kõrvaklappide asemel kõlarist.

Toksake valikutel  → **Esita läbi kõlari**.

### Raadiojaamade otsimine

Käivitage rakendus **Raadio** ja toksake **Otsi**.

FM-raadio otsib ja salvestab saadavalolevad jaamad automaatselt.



Valige jaamade loendist soovitud raadiojaam.

# Helisalvesti

## Sissejuhatus

Rakenduse abil saate salvestada või esitada häälmemosid.

## Helisalvestuste tegemine

- 1 Käivitage rakendus **Helisalvesti**.
- 2 Toksake  salvestamise alustamiseks. Rääkige mikrofoni.  
Toksake  salvestamise peatamiseks.  
Toksake heli salvestamise ajal järjehoidja sisestamiseks **JÄRJEHOIDJA**.

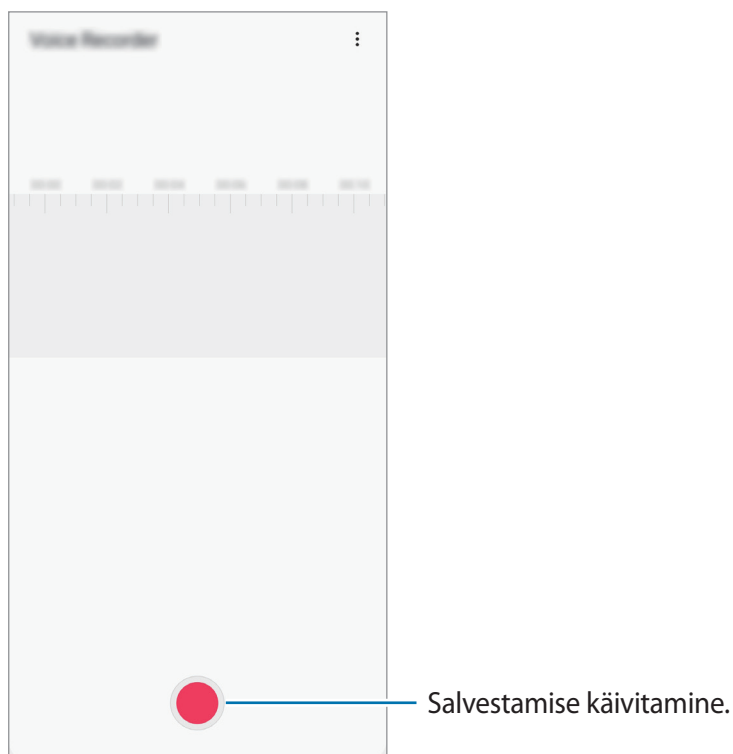

- 3 Toksake  salvestamise lõpetamiseks.
- 4 Sisestage faili nimi ja toksake **Salvesta**.

## Changing the recording mode (Galaxy A70)

Käivitage rakendus **Helisalvesti**.

Valige heli salvestamise ekraani ülaservast režiim.

- **Standardne:** see on tavaline salvestusrežiim.
- **Kõne tekstiks:** seade salvestab teie häält ja teisendab selle samaaegselt ekraanitekstiks. Parimate tulemuste saavutamiseks hoidke seadet suu lähedal ning rääkige vaikes kohas valjusti ja selgelt.



Kui häälmemo süsteemi keel ei lange kokku teie räägitava keelega, siis seade teie häält ära ei tunne. Enne selle funktsiooni kasutamist toksake praegu kasutataval keelel, et määrata häälmemode süsteemi keel.

## Minu Failid

Pääsege ligi ja hallake selles seadmes või muudes asukohtades, näiteks pilvmäluteenustes, asuvaid erinevaid faile.

Käivitage rakendus **Minu Failid**.

Kuvage igas salvestuskohas salvestatud faile.

Ebavajalike andmete kontrollimiseks ja seadme mälumahu vabastamiseks toksake  → **Mäluanalüüs**.

Failide või kaustade otsimiseks toksake .

## Kell

### Sissejuhatus

Seadistage äratus, vaadake praegust kellaega paljudes maailma linnades, ajastage sündmus või seadistage konkreetne kestus.

### Alarm

Käivitage rakendus **Kell** ja toksake **Alarm**.

#### Alarmide seadistamine

Toksake alarmide loendis **+**, määrake alarmi aeg, valige päevad, mil alarmi korratakse, määrake muud erinevad alarmi suvandid ja toksake seejärel **Salvesta**.

Äratuse aja sisestamisel klaviatuuri avamiseks toksake aja sisestamise väljale.

Alarmide aktiveerimiseks või deaktiveerimiseks toksake alarmide loendis alarmi kõrval olevat lülitit.

#### Alarmide peatamine

Toksake alarmi peatamiseks **Eira**. Kui te olete varem lubanud äratuse korduse, toksake valikul **Kordus**, et korrata alarmi pärast kindla aja möödumist.

## Alarmide kustutamine

Toksake ja hoidke alarmi, märgistage kustutatavad alarmid ning seejärel toksake **Kustuta**.

## Maailmakell

Käivitage rakendus **Kell** ja toksake **Maailmakell**.

## Kellade loomine

Toksake **+**, sisestage linna nimi või valige linn kaardilt ja toksake seejärel **Lisa**.

Ajavööndi konverteri kasutamiseks toksake **⋮** → **Ajatsooni teisendaja**.

## Kella kustutamine

Toksake ja hoidke kella, märgistage kustutatavad kellad ning seejärel toksake **Kustuta**.

## Stopper

- 1 Käivitage rakendus **Kell** ja toksake **Stopper**.
- 2 Toksake **Alusta** sündmuse aja käivitamiseks.  
Sündmuse ajavõtul ringiaegade salvestamiseks toksake **Ring**.
- 3 Toksake ajavõtu peatamiseks **Peata**.  
Ajavõtu taaskäivitamiseks toksake **Jätka**.  
Ringiaegade kustutamiseks toksake **Lähtesta**.

## Taimer

- 1 Käivitage rakendus **Kell** ja toksake **Taimer**.  
Sagedasti kasutatava taimeri lisamiseks toksake **+**, määrake kestus ja nimi ja seejärel toksake **Lisa**.
- 2 Seadistage kestus ja toksake seejärel **Alusta**.  
Kestvuse sisestamisel klaviatuuri avamiseks toksake aja sisestamise väljale.
- 3 Kui taimer peatub, toksake **Eira**.

## Kalkulaator

Teostage lihtsaid või keerukaid arvutusi.

Käivitage rakendus **Kalkulaator**.

Teadusliku kalkulaatori kuvamiseks toksake .

Arvutuste ajaloo nägemiseks toksake . Arvutuste ajaloo paneeli sulgemiseks toksake .

Ajaloo puhastamiseks toksake  → **Kustuta ajalugu**.

Ühikute teisendamise vahendi kasutamiseks toksake . Saate mitmeid väärtusi, nagu pindala, pikkus ja temperatuur, teistesse ühikutesse teisendada.

# Game Launcher

## Sissejuhatus

Mängude käivitaja kogub ligipääsu lihtsustamiseks ühte kohta kokku mängud, mille olete alla laadinud poodidest **Play pood** ja **Galaxy Apps (Galaxy Store)**. Mängude mängimise lihtsustamiseks võite seadme seadistada mängude režiimile.



## Mängude käivitaja kasutamine

1 Käivitage rakendus **Game Launcher**.



Kui **Game Launcher** ei ilmu, käivitage rakendus **Seaded**, toksake **Täpsemad funktsioonid** ja toksake seejärel **Game Launcher** lülitit, et seda aktiveerida.

2 Toksake mängude nimekirjas mõnd mängu.

Lisamängude leidmiseks lohistage ekraani ülespoole.



Poodidest **Play pood** ja **Galaxy Apps (Galaxy Store)** alla laetud mängu näidatakse automaatselt mängude käivitaja ekraanil. Kui te oma mängu ei näe, toksake  → **Rakenduste lisamine**.

## Mängu eemaldamine mängude käivitaja rakendusest

Toksake mängu peale ja toksake **Eemalda Game Launcherist**.

## Jõudlusrežiimi muutmine

Saate mängu jõudlusrežiimi muuta.

Käivitage rakendus **Game Launcher**, toksake  ja seejärel lohistage riba soovitud režiimi valimiseks.

- **Kesk. energiasäästule:** see säästab akut mängude mängimise ajal.
- **Tasakaalustatud:** see tasakaalustab jõudlust ja aku kasutusaega.
- **Keskendu jõudlusele:** see keskendub parima jõudluse võimaldamisele mängude mängimise ajal.

Seadete muutmiseks erinevate mängude jaoks toksake **Individaalsed mänguseaded** lülitit, et see aktiveerida.



Akutoite tõhusus võib varieeruda vastavalt mängule.



## Game Toolsi kasutamine

Mängides saate Game Toolsi paneeli mitmeid valikuid kasutada. Game Toolsi avamiseks toksake navigatsiooniribal . Kui navigatsiooniriba on peidetud, tõmmake selle näitamiseks ekraani allosast üles.

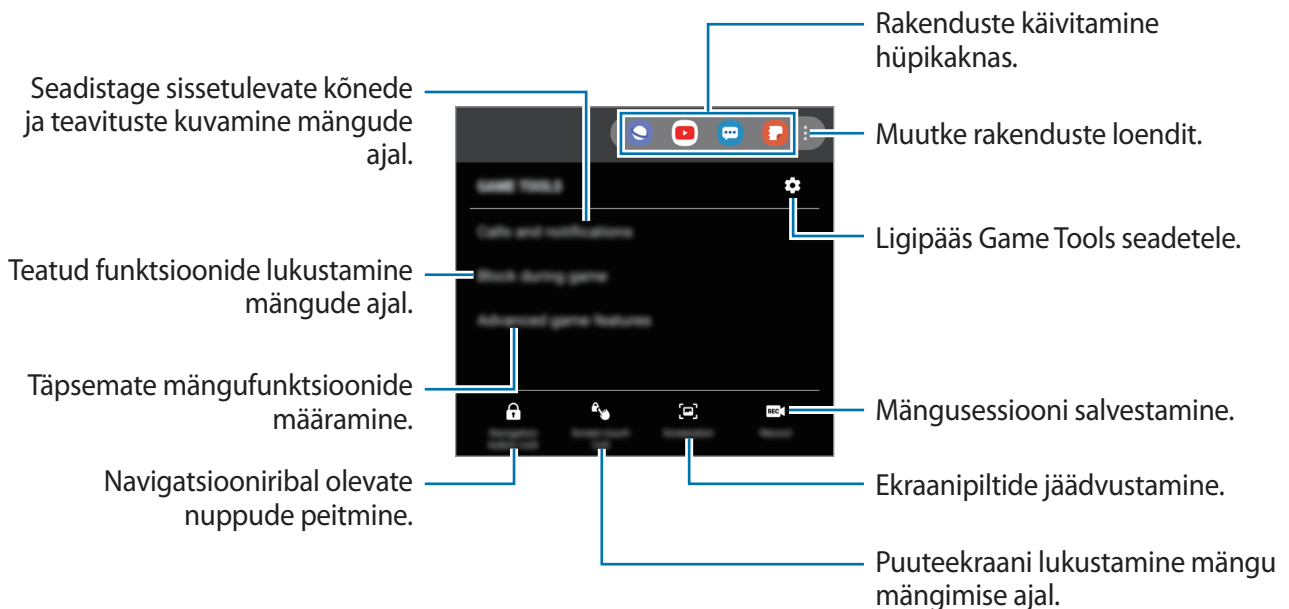

Võimalikud valikud võivad erineda olenevalt mängust.

### Sissetulevate kõnede ja teavituste kuvamine mängude ajal

Mänge saate häirimatult nautida ka sissetulevate kõnede või teavituste ajal.

Toksake  → **Kõned ja teavitused** ning valige aktiveerimiseks valik.

- **Minim. helistaja teavitused:** mängu ajal sissetuleva kõne puhul kuvatakse ekraani ülemises osas väike ikoon.
- **Ära kuva teavitusi:** mängu ajal kuvatakse vaid teatud rakenduste või hädaolukorra teavitusi.

# SmartThings

## Sissejuhatus

Looge kiiresti ja lihtsalt ühendus läheduses olevate seadmetega, nagu Bluetoothi peakomplektid või muud nutitelefonid. Saate oma nutitelefoni juhtida ja hallata ka telereid, koduseadmeid ja asjade Interneti (IoT) tooteid.

- **Läheduses olevate seadmetega ühenduse loomine:** saate ühendada kiiresti ja lihtsalt läheduses olevate seadmetega, nagu Bluetooth-peakomplektid või kantavad seadmed.
- **Koduseadmete, telerite ja asjade interneti (IoT) toodete registreerimine ja juhtimine:** registreerige nutikad külmkapid, pesumasinad, õhukonditsioneerid, õhupuhastajad, telerid ja Samsung SmartThings esemed oma nutitelefoni ja vaadake nende olekut või juhtige neid oma nutitelefoni ekraanilt.
- **Teavituste saamine:** saate oma nutitelefoni ühendatud seadmetest teavitusi. Näiteks võite saada nutitelefoni seadistuse pesumasinaga töö lõpu kohta.



- SmartThingsi kasutamiseks peab Teie nutitelefoni ja muud seadmed olema ühenduses Wi-Fi või mobiilsidevõrguga.
- SmartThingsi funktsiooni täismahus kasutamiseks peate registreeruma ja oma Samsungi kontole sisse logima.
- Seadmed, mille saate ühendada, võivad sõltuvalt regioonist või teenusepakkujast erineda. Ühendatavate seadmete loendi nägemiseks käivitage rakendus **SmartThings** ja seejärel toksake valikul → **Kasutamine** → **Toetatud seadmed**
- Kasutatavad funktsioonid võivad ühendatud seadmest sõltuvalt erineda.
- Samsungi garantii ei laiene ühendatud seadmete tõrgetele ja defektidele. Ühendatud seadmete tõrgete ja defektide ilmnemisel võtke ühendust seadme tootjaga.

## Teiste läheduses olevate seadmetega ühendamine

Looge kiiresti ja lihtsalt ühendus läheduses olevate seadmetega, nagu näiteks Bluetoothi peakomplektidega.



Ühendamisviisid võivad ühendatud seadmete tüübist või jagatavast sisust sõltuvalt erineda.

- 1 Käivitage rakendus **SmartThings**.
- 2 Toksake **+** → **Lisa seade**.
- 3 Valige loendist seade ja looge sellega ekraanile kuvatavaid juhiseid järgides ühendus.

## Koduseadmete, telerite ja IoT toodete kasutamine

Vaadake oma nutikate seadmete, telerite ja IoT toodete olekut oma nutitelefoni ekraanilt. Saate seadmeid asukoha põhjal grupeerida ja lisada reegleid seadmete lihtsaks ja mugavaks juhtimiseks.

### Seadmete ühendamine

- 1 Käivitage rakendus **SmartThings**.
- 2 Toksake **+** → **Lisa seade**.
- 3 Valige loendist seade.  
Kui loendis ei ole seadmeid, siis toksake jaotise **Samsung** kõrval valikul **▼** ja valige seadme tüüp. Või toksake **Q** ja sisestage seadme või mudeli nimetus.
- 4 Järgige seadmete registreerimiseks ekraanil kuvatavaid juhiseid.

## Ühendatud seadmete vaatamine ja juhtimine



Saate oma seadmeid vaadata ja juhtida. Näiteks saate vaadata külmiku sisu või reguleerida teleri helitugevust.

- 1 Käivitage rakendus **SmartThings**.  
Kuvatakse ühendatud seadmete loend.
- 2 Vaadake loendis olevate seadmete olekut.  
Seadmete kontrollimiseks valige seade. Valitud seadme kontrolleri laetakse alla ning seejärel saate seda juhtida.

## Seadmete ja stseenide asukoha järgi lisamine





Lisage seadmeid asukohtade järgi, vaadake samas kohas olevate seadmete loendit ja juhtige neid. Saate ka asukohale stseeni lisada, et korraga mitmeid seadmeid juhtida.

### Asukohtade lisamine

- 1 Käivitage rakendus **SmartThings** ja toksake valikutel  →  → **Lisa uus asukoht**.
- 2 Sisestage asukoha nimi.
  - Asukoha määramiseks toksake **Asukohatuvastus**, et kaardil asukohta valida, ja toksake **Valmis**.
  - Asukohale tubade lisamiseks toksake valikul **Ruumid**, märkige lisatavad toad ja seejärel toksake valikul **Valmis**.
- 3 Toksake **Valmis**.  
Teie asukoht lisatakse.  
Seadete asukohale lisamiseks toksake  → **Lisa seade** ja järgige seadmete registreerimiseks ekraanijuhiseid.  
Seadmed lisatakse asukohale.

## Stseenide lisamine





Lisage stseen ja registreerige sellega seotud seadmed, et mitmeid seadmeid ühe nupule toksamise või häälkäsklusega korraga kontrollida.

- 1 Käivitage rakendus **SmartThings**.
- 2 Toksake valikutel  →  ja valige asukoht.
- 3 Toksake  → **Lisa stseen**.
- 4 Sisestage stseeni nimi.
- 5 Sooritatavate toimingute lisamiseks toksake jaotises **Toimingute lisamine** valikul .
- 6 Toksake **Salvesta**.

## Automatiseeringute lisamine



Saate ka määrata automatiseeringu seadmete tööd vastavalt eelnevalt seadistatud ajale või seadmete olekule automaatselt sooritama.

Te võite näiteks määrata automatiseeringu, et igal hommikul kell 7:00 AM lülitub audio sisse.

- 1 Käivitage rakendus **SmartThings**.
- 2 Toksake valikutel  →  ja valige asukoht.
- 3 Toksake  → **Automatiseerimise lisamine**.
- 4 Toksake jaotises **Kui** valikul  ja valige automatiseerimise aktiveerimistingimused.
- 5 Toksake jaotises **Siis** valikul  ja määrake sooritatavad toimingud.
- 6 Toksake **Salvesta**.

## Teavituste saamine

Võite saada nutitelefoni ühendatud seadmetest teavitusi. Näiteks võite saada nutitelefoni seadistuse pesumasina töö lõpu kohta.

Selleks et seadistada seadmed teavitusi vastu võtma, käivitage rakendus **SmartThings**, toksake valikutel  →  → **Teavitused** ja seejärel toksake soovitud seadmete kõrval lülititel.

## Sisu jagamine

Jaga sisu, kasutades selleks mitmesuguseid jagamisfunktsioone. Alltoodud toimingud on näide piltide jagamise kohta.



Failide jagamine mobiilsidevõrgu kaudu võib kaasa tuua lisakulutusi.

- 1 Käivitage rakendus **Galerii** ja valige pilt.
- 2 Toksake  ja valige jagamise meetod, nagu näiteks sõnum ja e-post.

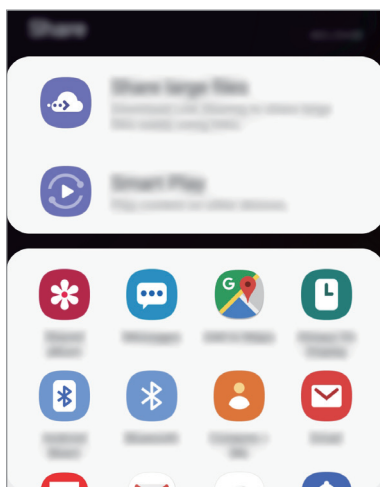

Kui teil on infovahetuse või jagamise ajalugu, ilmuvad inimesed, kellega te ühendust võtsite, jagamisvalikute paneelile. Selleks, et nendega vastava rakenduse kaudu otse sisu jagada, valige soovitud isiku ikoon. Kui see funktsioon ei ole aktiveeritud, käivitage rakendus **Seaded**, toksake **Täpsemad funktsioonid** ning toksake selle aktiveerimiseks lülilil **Direct share**.

### Lisafunktsioonide kasutamine

- **Suurte failide jagamine:** suurte failide jagamine. Laadige failid üles Samsungi säilitusserverisse ja jagage neid teistega veebilingi või koodi abil. Selle funktsiooni kasutamiseks peab teie telefoninumber olema kinnitatud.
- **Smart View:** saate jagada sisu läheduses olevate seadmetega Wi-Fi Directi või Bluetoothi kaudu või kasutades seadmeid, mis toetavad SmartThingsi. Te saate vaadata oma seadmes kuvatavat sisu ka suurel ekraanil, kui ühendate oma seadme ekraanipeegeldust võimaldava teleri või monitoriga.

Kui saaja seadmele on saadetud kujutis, siis ilmub nende seadmele teade. Toksake teatele, et kujutist vaadata või alla laadida.

## Google rakendused

Google pakub meelelahutuse, sotsiaalvõrgustiku ja äri rakendusi. Mõnele rakendustele ligipääsuks on teil vaja Google kontot.

Rakenduste kohta rohkema teabe saamiseks külastage iga rakenduse abimenüüd.



Mõned rakendused võivad sõltuvalt teie regioonist või teenusepakkujast mitte saadaval olla või olla teisiti märgistatud.

### Chrome

Otsige informatsiooni ja sirvige veebilehti.

### Gmail

Saatke või võtke vastu e-kirju Google Mail teenuse kaudu.

### Maps

Leidke kaardilt oma asukoht, otsige asukohti maailmakaardilt ja kuvage erinevate lähedal asuvate kohtade asukohateavet.

### Play muusika

Avastage, kuulake ja jagage muusikat oma seadmel. Teil on võimalik oma seadmes hoiustatavaid muusikakogusid pilve üles laadida ning neile hiljem juurde pääseda.

### Play filmid

Ostke või laenutage videoid, näiteks filme ja telesaateid, **Play filmid**.

### Drive

Salvestage oma sisu pilvesse, kasutage seda kõikjal ning jagage teistega.

## **YouTube**

Vaadake või looge videosid ning jagage neid teistega.

## **Photos**

Otsige, hallake ja toimetage oma fotosid ja videoid erinevatest allikatest ühes kohas.

## **Google**

Otsige kiirelt üksusi internetist või oma seadmest.

## **Duo**

Tehke lihtsalt videokõne.



# Seaded

## Sissejuhatus

Seadme seadete kohandamine. Mitmesuguseid seadesuvandeid konfigureerides saate oma seadet rohkem isikupärastada.

Käivitage rakendus **Seaded**.

Otsisõnade abil seadete otsimiseks toksake .

## Ühendused

### Valikud

Muutke mitmete ühenduste seadeid, nagu Wi-Fi funktsioon ja Bluetooth.

Toksake seadete ekraanil **Ühendused**.

- **Wi-Fi:** lülitage Wi-Fi funktsioon Wi-Fi võrguga ühendamiseks ja internetti ning muudesse võrguseadmetesse pääsemiseks sisse. Vaadake lisateavet jaotisest [Wi-Fi](#).
- **Bluetooth:** kasutage Bluetoothi, et vahetada andmeid ja meediumifaile teiste seadmetega, kus Bluetooth on sisse lülitatud. Vaadake lisateavet jaotisest [Bluetooth](#).
- **Telefoni nähtavus:** võimaldage teistel seadmetel oma seadet leida, et teiega sisu jagada. Kui see funktsioon on aktiveeritud, on teie seade teistele seadmetele nähtav, kui nad valikuga „Andmete ülekanne seadmesse” saadaolevaid seadmeid otsivad.
- **NFC ja maksed:** seadistage seade võimaldama teil lugeda lähiümbrusside (NFC) silte, mis sisaldavad teavet toodete kohta. Samuti saate kasutada seda funktsiooni, et teha makseid ja osta ürituste või transpordipileteid pärast vajalike rakenduste allalaadimist. Vaadake lisateavet jaotisest [NFC ja maksed](#).

- **Lennurežiim:** seadistage seade kõiki seadme juhtmevabasid funktsioone välja lülitama. Sel juhul saate kasutada vaid võrguühendust mittevajavaid teenuseid.



Järgige lennufirma esitatud nõudeid ja lennukipersonali juhiseid. Olukordades, kus on lubatud seadet kasutada, lülitage see alati lennurežiimile.

- **Mobiilsidevõrgud:** mobiilsidevõrkude seadete konfigureerimine.
- **Andmekasutus:** jälgige oma andmekasutuse hulka ja kohandage seadeid piirangu jaoks. Seadistage seade automaatselt mobiilset andmesidet välja lülitama juhul, kui teie poolt ületatud mobiilse andmeside maht on ületatud.  
Saate ka aktiveerida andmesäästmisfunktsiooni, et takistada mõnel taustal töötaval rakendusel andmeid saatmast ja vastu võtmast. Lisateavet vaadake jaotisest [Andmesäästja](#).
- **SIM-kaardi haldur:** SIM-või USIM-kaartide aktiveerimine ja SIM-kaardi seadete kohandamine. Lisateavet vt jaotisest [SIM-kaardi haldur](#).
- **Mobiilne kuumkoht ja modem:** kasutage seadet mobiilse kuumkohana, et jagada seadme mobiilivõrgu ühendust teiste seadmetega, kui võrguühendus ei ole saadaval. Ühendusi saab luua Wi-Fi, USB või Bluetoothi kaudu. Lisateavet vaadake jaotisest [Mobiilne kuumkoht ja modem](#).
- **Call & Message Continuity:** saate kasutada seadme helistamis- ja sõnumifunktsioone teistes seadmetes, milles olete oma Samsungi kontosse sisse logitud. Lisateavet vaadake jaotisest [Call & Message Continuity](#).
- **Veel ühenduseseadeid:** kohandage teiste funktsioonide juhtimise seadeid. Lisateavet vt jaotisest [Veel ühenduseseadeid](#).

## Wi-Fi

Lülitage Wi-Fi funktsioon Wi-Fi võrguga ühendamiseks ja internetti ning muudesse võrguseadmetesse pääsemiseks sisse.

### Ühendamine Wi-Fi-võrguga

1 Toksake seadete ekraanil **Ühendused** → **Wi-Fi** ja toksake aktiveerimiseks lülitil.

2 Valige Wi-Fi võrkude loendist võrk.

Parooli vajavad võrgud kuvatakse lukuikooniga. Sisestage parool ja toksake **Ühenda**.



- Kui seade ühendub Wi-Fi võrguga, ühendab seade selle võrguga iga kord parooli küsimata, kui see on saadaval. Seadme automaatse ühenduse loomise takistamiseks valige loendist võrk ning toksake **Unusta**.
- Kui te ei saa Wi-Fi võrguga korralikult ühendust, taaskäivitage oma seadme Wi-Fi funktsioon või juhtmevaba marsruuter.

### Wi-Fi Direct

Wi-Fi Direct ühendab seadmed otse Wi-Fi-võrgu kaudu ilma pääsupunktita.

1 Toksake seadete ekraanil **Ühendused** → **Wi-Fi** ja toksake aktiveerimiseks lülitil.

2 Toksake **Wi-Fi Direct**.

Tuvastatud seadmed ilmuvad loendisse.

Kui seadet, millega soovite ühenduse luua, pole loendis, taotlege seadmel funktsiooni Wi-Fi Direct sisselülitamist.

3 Valige ühendamiseks seade.

Seadmed ühendatakse, kui teine seade võtab vastu Wi-Fi Directi ühenduse taotluse.

## Andmete saatmine ja vastuvõtmine

Te saate teiste seadmetega jagada andmeid, nagu kontaktid või meediumifailid. Järgnevad toimingud näitlikustavad teisele seadmele pildi saatmist.

- 1 Käivitage rakendus **Galerii** ja valige pilt.
- 2 Toksake  → **Wi-Fi Direct** ning valige seade, millele soovite pildi edastada.
- 3 Aktsepteerige teisel seadmel Wi-Fi Directi ühenduse loomise taotlus.  
Kui seadmed on juba ühendatud, saadetakse pilt teise seadmesse ilma ühenduse loomise taotlemiseta.

## Seadme ühenduse katkestamine

- 1 Toksake seadete ekraanil **Ühendused** → **Wi-Fi**.
- 2 Toksake **Wi-Fi Direct**.  
Seade kuvab loendis liidetud seadmeid.
- 3 Toksake seadmete lahtiühendamiseks seadme nimel.

## Bluetooth

Kasutage Bluetoothi, et vahetada andmeid ja meediumifaile teiste seadmetega, kus Bluetooth on sisse lülitatud.



- Samsung ei vastuta Bluetooth kaudu saadetud või vastuvõetud teabe kaotsimineku, edastuskatkestuse või väärkasutuse eest.
- Veenduge alati, et ühendus andmete saatmiseks ja vastuvõtmiseks on loodud seadmega, mida usaldate ja mis on täielikult kaitstud. Kui seadmete vahel asub takistusi, võib töötamisala olla väiksem.
- Mõned seadmed, eriti katsetamata või Bluetooth SIG heaks kiitmata seadmed ei pruugi teie seadmega ühilduda.
- Ärge kasutage Bluetooth-funktsiooni ebaseaduslikel eesmärkidel (näit. failidest piraatkoopiade tegemiseks ebaseadusliku kommertseesmärgilise side loomiseks). Samsung ei vastuta Bluetooth-funktsiooni ebaseadusliku kasutamise eest.

### Sidumine teiste Bluetooth-seadmetega

**1** Toksake seadete ekraanil **Ühendused** → **Bluetooth** ja toksake aktiveerimiseks lültil. Tuvastatud seadmed kuvatakse loendina.

**2** Valige sidumiseks seade.

Kui seotavat seadet pole loendis, lülitage sisse seadme Bluetooth sidumise režiim. Vaadake teise seadme kasutusjuhendit.



Teie seade on teistele seadmetele nähtav, kui Bluetoothi seadete ekraan on avatud.

**3** Aktsepteerige kinnitamiseks oma seadmes Bluetooth-ühenduse loomise taotlus.

Seadmed ühendatakse, kui teine seade võtab vastu Bluetoothi ühenduse loomise taotluse.

## Andmete saatmine ja vastuvõtmine

Paljud rakendused toetavad andmete ülekandmist Bluetoothi abil. Te saate teiste Bluetooth-seadmetega jagada andmeid, nagu kontaktid või meediumifailid. Järgnevad toimingud näitlikustavad teisele seadmele pildi saatmist.

- 1 Käivitage rakendus **Galerii** ja valige pilt.
- 2 Toksake  → **Bluetooth** ja valige seejärel seade, millele soovite pildi edastada.  
Kui teie seade on olnud teise seadmega varem seotud, toksake seadme nime, kinnitamata automaatselt loodud salasõna.  
Kui seotavat seadet pole loendis, taotlege seadme nähtavuse sisselülitamist.
- 3 Aktsepteerige teisel seadmel Bluetooth-ühenduse loomise taotlus.

## Bluetooth-seadmete ühenduse lõpetamine

- 1 Toksake seadete ekraanil **Ühendused** → **Bluetooth**.  
Seade kuvab loendis seotud seadmeid.
- 2 Toksake ühenduse katkestamiseks seadme nime kõrval .
- 3 Toksake **Seo lahti**.

## NFC ja maksed

Teie seade võimaldab teil lugeda lähiümbrusside (NFC) silte, mis sisaldavad teavet toodete kohta. Samuti saate kasutada seda funktsiooni, et teha makseid ja osta ürituste või transpordipileteid pärast vajalike rakenduste allalaadimist.



Seadmes on sisseehitatud NFC-antenn. Käsitsege seadet ettevaatlikult, et vältida NFC-antenni kahjustamist.

### NFC-siltide teabe lugemine

Kasutage NFC-funktsiooni teistele seadmetele piltide või kontaktide saatmiseks ja NFC-siltidelt tooteinfo lugemiseks.

- 1 Toksake seadete ekraanil **Ühendused** ning toksake selle aktiveerimiseks lülitit **NFC ja maksed**.
- 2 Liigutage seadme tagaküljel asuv NFC-antenni piirkonnad NFC-sildi lähedusse. Sildil olev teave kuvatakse.

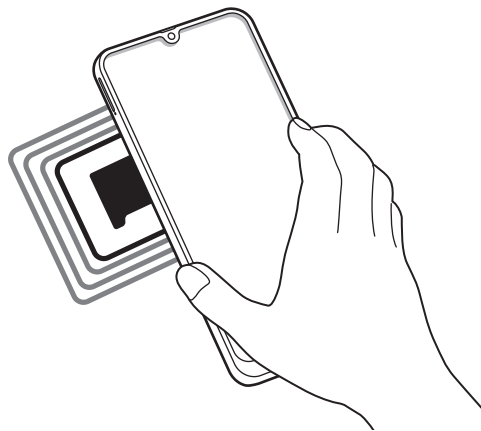

Veenduge, et seadme ekraan on sisse lülitatud ja lukustus on avatud. Muul juhul ei loe seade NFC-silte ega võta vastu andmeid.

## Maksete tegemine NFC-funktsiooni abil

Enne, kui saate kasutada NFC-funktsiooni maksete tegemiseks, peate registreerima mobiilse makseteenuse. Registreerimiseks või teenuse kohta üksikasjade hankimiseks võtke ühendust oma teenusepakkujaga.

- 1 Toksake seadete ekraanil **Ühendused** ning toksake selle aktiveerimiseks lülitit **NFC ja maksed**.
- 2 Puudutage seadme tagaküljel asuva NFC-antenni piirkonnaga NFC-kaardilugejat.

Vaikimisi makserakenduse määramiseks avage seadete ekraan ja toksake **Ühendused** → **NFC ja maksed** → **Toksa ja maksa** → **MAKSE** ning seejärel valige rakendus.



Makseteenuste loend ei pruugi sisaldada kõiki saadavalolevaid makserakendusi.

## Andmete saatmine NFC-funktsiooni abil

Võimaldage andmevahetust, kui teie seadme NFC-antenni puudutab teise seadme NFC-antenni.

- 1 Toksake seadete ekraanil **Ühendused** → **Toksa ja maksa** ja toksake aktiveerimiseks lülitil.
- 2 Toksake selle aktiveerimiseks lülitit **Android Beam**.
- 3 Valige üksus ja puudutage teise seadme NFC-antenniga oma seadme NFC-antenni.



4 Kui ekraanile ilmub **Puudutage, et üle kanda.**, toksake üksuse saatmiseks seadme ekraani.



Kui mõlemad seadmed püüavad samaaegselt andmeid saata, siis võib failiedastus ebaõnnestuda.

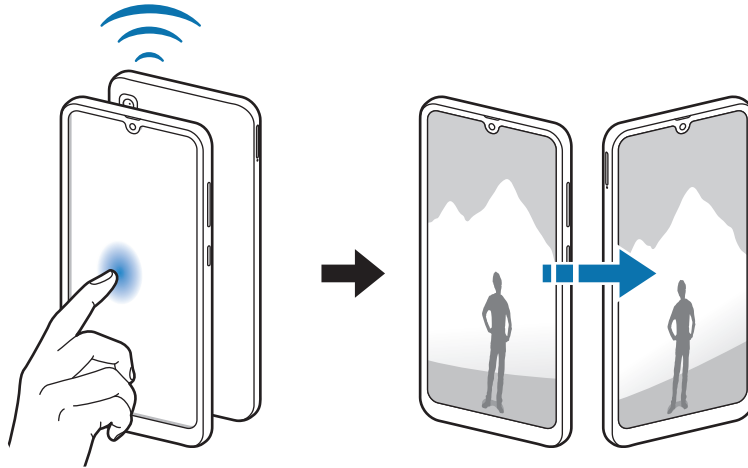

## Andmesäästja

Saate vähendada andmekasutust, takistades mõnel taustal töötaval rakendusel andmeid saatmast ja vastu võtmast.

Toksake seadete ekraanil **Ühendused** → **Andmekasutus** → **Andmesäästja** ja toksake aktiveerimiseks lülitil.

Kui andmesäästmisfunktsioon on aktiveeritud, ilmub olekuribale ikoon .

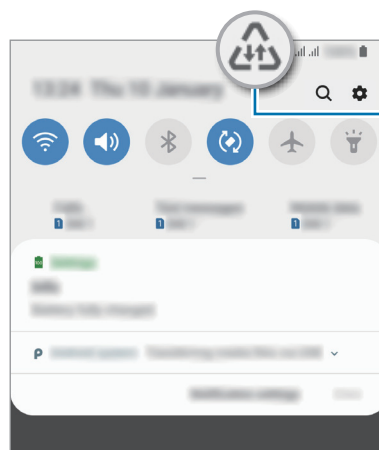

Andmesalvestusfunktsioon aktiveeritud



Et valida rakendusi, mis võivad andmeid piiranguteta kasutada, toksake **Rak. lub.**, kui **andmesääst. sees** ja valige rakendused.

## SIM-kaardi haldur

SIM-või USIM-kaartide aktiveerimine ja SIM-kaardi seadete kohandamine. Vaadake lisateabe saamiseks jaotist [Kahe SIM- või USIM-kaardi kasutamine](#).

Toksake seadete ekraanil **Ühendused** → **SIM-kaardi haldur**.

- **Kõned:** valige häälkõnedeks kasutatav SIM- või USIM-kaart.
- **Tekstsõnumid:** saate valida sõnumite saatmiseks SIM- või USIM-kaardi.
- **Mobiilne andmeside:** valige andmeteenuste jaoks kasutatav SIM-või USIM-kaart.
- **Kõnede SIM-kaardi kinnitamine:** seadke seade näitama SIM- või USIM-kaardi valimise hüpikakent, kui te kellelegi tagasi või sõnumite kaudu helistate. Hüpikaken ilmub ainult siis, kui eelmise kõne või sõnumi jaoks kasutatud SIM- või USIM-kaart on erinev teie eelistatud SIM- või USIM-kaardist.
- **Smart dual SIM:** määrake seade lubama kõne ajal kõnede vastuvõtmist teiselt SIM-või USIM-kaardilt.



Kui see funktsioon on lubatud, võivad olenevalt regioonist või teenusepakkujust kohalduda kõnesuunamise lisatasud.

## Mobiilne kuumkoht ja modem

Kasutage seadet mobiilse kuumkohana, et jagada seadme mobiilivõrgu ühendust teiste seadmetega, kui võrguühendus ei ole saadaval. Ühendusi saab luua Wi-Fi, USB või Bluetoothi kaudu.

Toksake seadete ekraanil **Ühendused** → **Mobiilne kuumkoht ja modem**.



Antud funktsiooni kasutamine võib tekitada lisakulusid.

- **Mobiilne kuumkoht:** mobiilne kuumkoht seadme mobiilsidevõrgu jagamiseks arvuti ja teiste seadmetega.
- **Bluetooth-jagamine:** Bluetooth-modemifunktsiooni kasutamine seadme mobiilsidevõrgu jagamiseks arvutite või teiste seadmetega Bluetoothi kaudu.
- **USB-modem:** USB-modemifunktsiooni kasutamine seadme mobiilsidevõrgu jagamiseks arvutiga USB kaudu. Kui seade on ühendatud arvutiga, kasutatakse seda arvutile juhtmeta modamina.

## Mobiilse kuumkoha kasutamine

Kasutage seadet mobiilse kuumkohana, et jagada seadme mobiilandmeside ühendust teiste seadmetega.

1 Toksake seadete ekraanil **Ühendused** → **Mobiilne kuumkoht ja modem** → **Mobiilne kuumkoht**.



2 Toksake selle aktiveerimiseks lülitit.

Olekuribale ilmub ikoon . Teised seadmed leiavad teie seadme Wi-Fi-võrkude loendist.

Mobiilsele kuumkohale salasõna seadistamiseks toksake  → **Mobiilse kuumkoha konfigureerimine** ja valige turvatase. Seejärel sisestage salasõna ja toksake **Salvesta**.

3 Otsige ja valige teise seadme kuvalt Wi-Fi-võrkude loendist oma seade.



- Kui mobiilset pääsupunkti ei leita, toksake oma seadmes suvandeid  → **Mobiilse kuumkoha konfigureerimine** ja tühistage valik **Peida minu seade**.
- Kui teine seade ei ühendu mobiilse kuumkohaga, toksake seadmel  → **Lubatud seadmed** ning toksake **Ainult lubatud seadmed** lülitit, et see deaktiveerida.

4 Kasutage ühendatud seadmega internetti pääsemiseks seadme mobiilandmesidet.

## Call & Message Continuity

Saate kasutada seadme helistamis- ja sõnumifunktsioone teistes seadmetes, milles olete oma Samsungi kontosse sisse logitud.

- Selle funktsiooni kasutamiseks peate logima sisse oma Samsungi kontole.
- Hädaabikõnesid saate teha ainult enda seadmes.
- Teistes seadmetes pooleli oleva kõne ajal võib kõne kvaliteet halveneda.

**1** Toksake seadete kuval valikul Ühendused ning seejärel toksake aktiveerimiseks lülitil Kõnede ja sõnumite jätkuvus.

Kui aktiveerite selle funktsiooni esimest korda, siis nõustuge tingimustega.

**2** Aktiveerige teises seadmes funktsioon Kõnede ja sõnumite jätkuvus.

Kui teie seade ja teine seade on ühendatud, kuvatakse seade ühendatud seadmete loendis.

## Veel ühenduseseadeid

Kohandage teiste ühendusfunktsioonide juhtimise seadeid.

Toksake seadete ekraanil **Ühendused** → **Veel ühenduseseadeid**.

- **Lähedalt seadmete otsim.:** laske seadmel otsida lähedalasuvaid seadmeid, millega ühenduda.
- **Printimine:** konfigureerige seadmesse installitud printeri lisamoodulite seadeid. Te saate failide printimiseks otsida saadavalolevaid printereid või lisada mõne käsitsi. Vaadake lisateavet jaotisest [Printimine](#).
- **MirrorLink:** kasutage MirrorLinki funktsiooni oma seadme MirrorLinki rakenduste juhtimiseks sõiduki pardaarvuti ekraanil. Vaadake lisateavet jaotisest [MirrorLink](#).
- **VPN:** saate oma seadmes virtuaalseid võrke (VPN-id) seadistada, et luua ühendus kooli või ettevõtte privaatse võrguga.
- **Privaatne DNS:** kasutage DNS süsteemi kooli või ettevõtte privaatvõrgu jaoks, et asendada välist hostingut. DNS otsitakse ja ühendatakse automaatselt või võite DNSi otsida ja ühendada käsitsi.
- **Ethernet:** kui ühendate Etherneti adapteri, saate kasutada juhtmega võrku ja konfigureerida võrgu seaded.

## Printimine

Konfigureerige seadmesse installitud printeri lisamoodulite seadeid. Võite ühendada seadme printeriga Wi-Fi või Wi-Fi Directi kaudu ning printida pilte või dokumente.



Teatud printerid ei pruugi antud seadmega ühilduda.

## Printeri pluginate lisamine

Lisage printeri pluginaid printerite jaoks, mida soovite seadmega ühendada.

- 1 Toksake seadete ekraanil **Ühendused** → **Veel ühenduseseadeid** → **Printimine** → **Laadi lisandmoodul alla**.

2 Otsige printeri pluginat veebipoest **Play pood**.

3 Valige printeri plugin ja paigaldage see.

4 Valige paigaldatud printeri plug-in.

Seade otsib automaatselt printereid, mis on ühendatud teie seadmega samasse Wi-Fi võrku.

5 Valige lisatav printer.



Printerite käsitsi lisamiseks toksake  → **Lisa printer**.

### Sisu printimine

Toksake sisu, näiteks piltide või dokumentide, kuvamise ajal **Prindi** → ▼ → **Kõik printerid** ja valige seejärel printer.



Printimisviis võib seadmetüübist sõltuvalt varieeruda.

### MirrorLink

Te saate oma seadme ekraani kuvada sõiduki autoraadio monitoril.

Ühendage oma seade sõidukiga, et juhtida oma seadme MirrorLinki rakendusi sõiduki pardaarvuti ekraanil.

Toksake seadete ekraanil **Ühendused** → **Veel ühenduseseadeid** → **MirrorLink**.



Teie seade ühildub sõidukitega, mis toetavad MirrorLinki versiooni 1.1 või uuemat versiooni.

## Seadme ühendamine sõidukiga MirrorLinki kaudu

Kui kasutate seda funktsiooni esimest korda, ühendage seade Wi-Fi- või mobiilsidevõrku.

**1** Siduge oma seade Bluetoothi abil sõidukiga.

Vaadake lisateavet jaotisest [Sidumine teiste Bluetooth-seadmetega](#).

**2** Ühendage oma seade sõidukiga USB-kaabli abil.

Kui seadmed on ühendatud, avage oma seadme MirrorLinki rakendused pardaarvuti ekraanil.

## MirrorLinki ühenduse katkestamine

Ühendage USB-kaabel oma seadme ja sõiduki küljest lahti.

# Helid ja värinad

## Valikud

Saate muuta oma seadme erinevaid heliseadeid.

Toksake seadete ekraanil **Helid ja värinad**.

- **Helirežiim:** seadme seadistamine helirežiimi, värinarežiimi või vaikse režiimi kasutamiseks.
- **Vibr. helistamise ajal:** seadme seadistamine sissetulevate kõnede korral värisevaks ja helisevaks.
- **Helin:** muutke kõne helinat.
- **Värina stiil:** vibratsioonimustri valimine.
- **Teavituse helid:** teavitamise heli muutmine.
- **Helitugevus:** kõne helinate, muusika ja videote, süsteemihelide ja teadete helinate helitugevuse reguleerimine.
- **Helitugevusnupud meediumi jaoks:** määrake seade meedia helitaset muutma, kui te helitugevusnupule vajutate.
- **Süsteemi helid:** määrake seade erinevate toimingute puhul helisevaks või värisevaks, näiteks ekraani sisse või välja lülitamisel või puutekraani kasutamisel.
- **Täpsemad heliseaded:** optimeerige heli taasesitamise seadeid. Lisateavet vt jaotisest [Dolby Atmos \(ruumiline heli\)](#) või [Rakenduse heli eraldamine](#).

## Dolby Atmos (ruumiline heli)

Valige ruumiline helirežiim, mis on optimeeritud erinevate helitüüpide jaoks nagu näiteks filmid, muusika ja hääl. Dolby Atmos abil nautite tõeliselt immerstiivset heli.

Toksake seadete ekraanil **Helid ja värinad** → **Täpsemad heliseaded** → **Heli kvaliteet ja efektid** → **Dolby Atmos**, toksake aktiveerimiseks lülitit ja valige režiim.



Enne selle funktsiooni kasutamist tuleb ühendada kõrvaklapp.

## Rakenduse heli eraldamine

Määrake seade mõne konkreetse rakenduse heli esitama Bluetooth kõlaris või peakomplektis ja eraldi teiste rakenduste helist.

Näiteks saate kuulata seadme kõlarist navigatsiooni rakendust ja muusikat sõiduki Bluetooth kõlarist.

- 1 Toksake seadete ekraanil **Helid ja värinad** → **Täpsemad heliseaded** → **Rakenduse heli eraldamine** ja toksake aktiveerimiseks lülitit.
- 2 Valige eraldi heli esitav rakendus ja toksake Tagasi-nuppu.
- 3 Valige valitud rakenduste helide esitamiseks seade.



# Teavitused

## Valikud

Teavitamise seadete muutmine.

Toksake seadete ekraanil **Teavitused**.

- **Rakenduste ikoonimärgid:** kohandage rakenduste ikoonide märke. Lisateavet vt jaotisest [Rakenduste ikoonimärgid](#).
- **Mitte segada:** seadke seade vaigistama sissetulevaid kõnesid ja teavituste helisid, välja arvatud lubatud erandid.
- **Olekuriba:** määrake seade kuvama ainult kolme värskemaid teavitust ja valige, kas olekuribal kuvatakse aku taseme protsent.
- **Hiljuti saadetud:** vaadake viimati teavitusi saatnud rakendusi ja muutke teavituste seadeid. Rohkemate rakenduste teavitusseadete kohandamiseks toksake suvandeid **Vaata kõiki** → ▼ → **Kõik** ja valige rakenduste loendist soovitud rakendus.

## Rakenduste ikoonimärgid

Kohandage rakenduste ikoonide märke.

Toksake seadete ekraanil **Teavitused** → **Rakenduste ikoonimärgid**.

Ikoonide märkide kuvamiseks toksake lülitit, et seda aktiveerida. Märki stiili muutmiseks valige suvand **Märki stiil** alt.

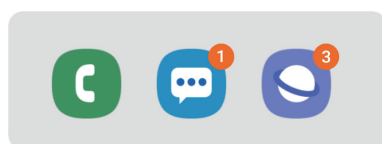

Numbriga

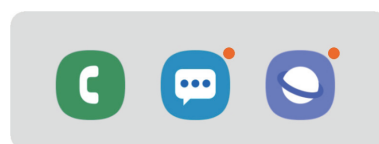

Numbrita

# Ekraan

## Valikud

Muutke ekraani ja avalehe seadeid.

Toksake seadete ekraanil **Ekraan**.

- **Heledus:** ekraani heledusastme reguleerimine.
- **Adaptive brightness:** valige, et määrata seade jälgima heleduse muudatusi ja et neid edaspidi sarnastes olukordades automaatselt kasutada.
- **Sinise valguse filter:** aktiveerige sinise valguse filter ja muutke filtri seadeid. Vaadake lisateavet jaotisest [Sinise valguse filter](#).
- **Öörežiim:** vähendage silmade koormust öösel või pimedas tumedat teemat kasutades.
  -  Lülitage sisse GPS-funktsioon, et määrata seadet öösel öörežiimi rakendama ja seda sõltuvalt teie asukohast hommikul välja lülitama.
  - Mõned rakendused tumedat teemat ei kohalda.
- **Ekraani režiim:** ekraani režiimi muutmine, et kohandada ekraani värvi ja kontrastsust. Lisateavet vaadake jaotisest [Ekraani režiimi vahetamine või ekraani värvi reguleerimine](#).
- **Fondi suurus ja laad:** muutke fondi suurust ja stiili.
- **Ekraani suumimine:** ekraani suurenduse seadete muutmine.
- **Täisekraani rakendused:** valige rakendused, mida kasutada täisekraanil.
- **Ekraani kuvalõpp:** seadme ekraani taustvalguse väljalülitamisele eelneva ooteaja seadistamine.
- **Avaekraan:** muutke ruudustiku suurust, et kuvada rohkem või vähem objekte avalehel jne.
- **Lihtne režiim:** lülitage lihtsale režiimile avalehel lihtsamat paigutuse ja suuremate ikoonide kuvamiseks.

- **Navigatsiooniriba:** muutke sirvimisriba seadeid. Lisateavet vaadake jaotisest [Navigatsiooniriba \(tarkvara nupud\)](#).
- **Juhupuudutuste kaitse:** määrake seade takistama puutesisendi tuvastamist, kui see on pimedas kohas, nagu taskus või kotis.
- **Puutetundlikkus:** saate suurendada ekraanikaitsete kasutamiseks ekraani puutetundlikkust.
- **Ekraanisäästja:** määrake seade käivitama ekraanisäästjat, kui teie seade laeb. Lisateavet vaadake jaotisest [Ekraanisäästja](#).

## Sinise valguse filter

Vähendage koormust silmadele, piirates ekraanilt kiirguva sinise valguse hulka.

Kui vaatate ainult HDRiga videoteenuste HDR-videoid, ei pruugita sinise valguse filtrit rakendada.

- 1 Toksake seadete ekraanil **Ekraan** → **Sinise valguse filter** ning seejärel toksake selle aktiveerimiseks lüliti **Lülita kohe sisse**.
- 2 Lohistage reguleerimisriba, et filtri läbipaistvust reguleerida.
- 3 Selleks, et määrata sinise valguse filtri rakendamiseks ekraanil kindel graafik, toksake aktiveerimiseks lüliti **Plaani järgi sisselülitamine** ja tehke valik.
  - **Päikeseloojangust päikesetõusuni:** määrake seade öösel sinise valguse filtrit rakendama ja seda sõltuvalt teie asukohast hommikul välja lülitama.
  - **Kohandatud ajakava:** määrake seade kindlal ajal sinise valguse filtrit rakendama.

## Ekraani režiimi vahetamine või ekraani värvi reguleerimine

Valige filmide või kujutiste jaoks sobiv ekraani režiim või reguleerige ekraani värvi vastavalt enda eelistustele. Kui valite režiimi **Kohastuv kuva**, saate ekraani värvitasakaalu värvi väärtuse läbi kohandada.

### Ekraani režiimi muutmine

Toksake seadete ekraanil **Ekraan** → **Ekraani režiim** ja valige soovitud režiim.

- **Elav / Kohastuv kuva:** optimeerib värviulatust, küllastust ja ekraani teravust. Saate ka ekraani värvitasakaalu värvi väärtuse läbi kohandada.
- **Loomulik:** see reguleerib ekraani loomulikule toonile. (Galaxy A70)
- **AMOLED-kino:** sobiv video vaatamiseks. (Galaxy A50)
- **AMOLED-foto:** sobiv piltide vaatamiseks. (Galaxy A50)
- **Põhiline:** vaikumisi režiim, sobilik üldiseks kasutamiseks. (Galaxy A50)



- Ekraani värve saate reguleerida vaid **Elav (Kohastuv kuva)** režiimis.
- **Elav (Kohastuv kuva)** režiim ei pruugi ühilduda teiste tootjate rakendustega.
- Sinise valguse filtri kasutamise ajal ei saa ekraani režiimi muuta.

### Terve ekraani värvitasakaalu optimeerimine

Kasutage värvitoonide reguleerimist ekraani värvi meelepäraseks optimeerimiseks.

Lohistage värvi reguleerimise riba valiku **Jahe** suunas, et suurendada sinist tooni. Lohistage värvi reguleerimise riba valiku **Soe** suunas, et suurendada punast tooni.

**1** Toksake seadete ekraanil **Ekraan** → **Ekraani režiim** → **Elav (Kohastuv kuva)**.

**2** Reguleerige valiku **Valge tasakaal** all asuvat värvi reguleerimise riba.

Ekraani värvitasakaal on optimeeritud.

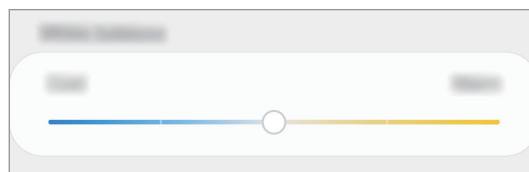

## Ekraani värvitooni kohandamine üksiku värvi väärtuse kaupa

Saate suurendada või vähendada kindlaid värvitoone väärtuseid eraldi kohandades.

- 1 Toksake seadete ekraanil **Ekraan** → **Ekraani režiim** → **Elav (Kohastuv kuva)**.
- 2 Toksake suvandit **Täpsemad seaded**.
- 3 Kohandage värviribasid vastavalt enda eelistustele.  
Ekraani toon on reguleeritud.

## Ekraanisäästja

Saate seadistada pilte ekraanisäästjaks, mis kuvatakse siis, kui ekraan automaatselt välja lülitub. Ekraanisäästja kuvatakse seadme laadimise ajal.

- 1 Toksake seadete ekraanil **Ekraan** → **Ekraanisäästja** ning toksake selle aktiveerimiseks lülitit.
- 2 Valige suvand.  
Kui valite suvandi **Fotoraam** või **Fotod**, algab valitud piltidega slaidiesitlus. Kui valite **Fotostend**, näete valitud pilte väikeste üksteist osaliselt katvate kaartidena.
- 3 Et valida piltide kuvamiseks albumeid, toksake .
- 4 Kui olete lõpetanud, toksake Tagasi-nuppu.  
Valitud valiku eelvaatamiseks toksake **Eelvaade**.



Kui toksate ekraanisäästja kuvamise ajal ekraani, lülitub ekraan sisse.

## Taustpildid ja teemad

Muutke avalehe ja lukustusekraani taustpildi seadeid või rakendage seadmele erinevaid teemasid.

Toksake seadete ekraanil **Taustpildid ja teemad**.

- **Taustpildid:** avalehe ja lukustatud ekraani taustpildi seadete muutmine.
- **Teemad:** seadme teema muutmine.
- **Ikoonid:** ikooni stiili muutmine.
- **AOD-d:** „Alati ekraanil” pildi valimine.

## Lukustusekraan

### Valikud

Saate muuta lukustatud ekraani seadeid.

Toksake seadete ekraanil **Lukustusekraan**.



Saadaolevad suvandid võivad sõltuvalt valitud ekraanilukustuse viisist erineda.

- **Ekraaniluku tüüp:** ekraanilukustuse meetodi muutmine.
- **Smart Lock:** määrake seade ennast avama, kui tuvastatakse usaldusväärne asukoht või seade. Lisateavet vaadake jaotisest [Smart Lock](#).
- **Turvaluku seaded:** ekraaniluku seadistuste muutmine.
- **Always On Display:** saate seadistada seadme teavet kuvama, kui ekraan on välja lülitatud. Vaadake lisateavet jaotisest [Always On Display](#).
- **Kella stiil:** saate muuta kella tüüpi ja värvi lukustatud ekraanil.
- **Rändluse kell:** saate muuta kella kuvama rändluse ajal lukustatud ekraanil kohaliku ja koduse ajavööndi.

- **FaceWidgets:** saate muuta lukustatud kuval kuvatud üksuste seadeid.
- **Kontaktandmed:** saate määrata seadme kuvama lukustatud ekraanil kontaktandmeid, nt teie e-posti aadressi.
- **Teavitused:** seadistage, kuidas lukustatud ekraanil teavitusi kuvada.
- **Rakenduse otseteed:** valige rakendused, mille otseteesid soovite lukustatud ekraanil kuvada.
- **Lukustusekraani teave:** vaadake lukustusekraani versiooni ja õiguslast teavet.

## Smart Lock

Saate määrata seadme ennast avama ja avatuks jääma, kui tuvastatakse usaldusväärne asukoht või seade.

Näiteks saate oma kodu usaldusväärseks asukohaks määrata; kui jõuate koju, tuvastab teie seade asukoha ja avab ennast automaatselt.



- See funktsioon on kasutamiseks saadaval, kui olete esmalt määranud ekraaniluku tüübi.
- Kui te ei ole oma seadet neli tundi kasutanud või kui te lülitate seadme sisse, peate ekraani avamiseks kasutama valitud mustrit, PINi või salasõna.

- 1 Toksake seadete ekraanil **Lukustusekraan** → **Smart Lock**.
- 2 Avage ekraan, kasutades eelnevalt seadistatud ekraanilukustusmeetodit.
- 3 Valige valik ja järgige seadistamise lõpetamiseks ekraanil kuvatavaid juhiseid.

# Biomeetria ja turvalisus

## Valikud

Seadme turvaliseks muutmiseks muutke seadistusi.

Toksake seadete ekraanil **Biomeetria ja turvalisus**.

- **Näotuvastus:** seadistage seade teie näo tuvastamise kaudu ekraani avama. Vaadake lisateavet jaotisest [Näotuvastus](#).
- **Sõrmejäljed:** registreerige ekraani lukustuse avamiseks sõrmejäljed. Vaadake lisateavet jaotisest [Sõrmejäljetuvastus](#).
- **Biomeetria eelistused:** saate muuta biomeetriliste andmete seadeid.
- **Google Play Protect:** saate seadistada seadme kahjulikke rakendusi ja toiminguid otsima ning võimalike ohtude kohta hoiatama ja neid eemaldama.
- **Leia minu telefon:** aktiveerige või deaktiveerige funktsioon Find My Mobile. Küllastage rakenduse Find My Mobile veebilehte ([findmymobile.samsung.com](http://findmymobile.samsung.com)), et jälitada ja juhtida oma kadunud või varastatud seadet.

Saate ka Google'i asukohateenusel lubada oma seadme asukoha kohta täpsemat teavet pakkuda.

- **Turvavärskendus:** saate vaadata oma seadme tarkvara versiooni ja kontrollida saadaolevaid värskendusi.
- **Samsung Pass:** tõenda oma identiteeti ilma vaevata, kasutades oma biomeetrilisi andmeid. Vaadake lisateavet jaotisest [Samsung Pass](#).
- **Tundmatute rak.-te installimine:** seadme seadistamine lubama tundmatute allikate rakenduste paigaldamist.
- **Turvaline kaust:** looge turvaline kaust, et oma privaatset sisu ja rakendusi teiste eest kaitsta. Vaadake lisateavet jaotisest [Turvaline kaust](#).
- **SD-kaardi krüptimine:** seadme seadistamine krüpteerima kõik failid mälukaardil.



Kui taastate seadme tehaseväärtused sel ajal, kui see seadistus on aktiveeritud, ei suuda seade lugeda teie krüptitud faile. Enne seadme lähtestamist deaktiveerige see seadistus.



- **Muud turvaseaded:** täiendavate turvaseadete konfigureerimine.
- **Asukoht:** muutke asukohateabe lubamise seadeid.
- **Rakenduse load:** vaadake nimekirja funktsioonidest ning rakendustest, millel on luba neid kasutada. Saate kohandada ka lubade seadeid.
- **Diagnostikaandmete saatmine:** määrake seade automaatselt seadme diagnostilist ja kasutusteavet Samsungile saatma.
- **Turundusteabe vastuvõtmine:** määrake, kas saada Samsungi turundusteavet, näiteks eripakkumisi, liikmete soodustusi ja uudiskirju.

## Näotuvastus

Saate seadet seadistada teie näo tuvastamise kaudu ekraani avama.



- Kui kasutate ekraanilukustusmeetodina oma nägu, ei saa teie nägu pärast seadme sisselülitamist esmakordseks ekraani avamiseks kasutada. Seadme kasutamiseks peate ekraani avama, kasutades mustrit, PINi või parooli, mille määrasite näo registreerimisel. Olge hoolikas, et te oma mustrit, PINi või parooli ei unusta.
- Kui muudate oma ekraanilukustusmeetodi valikuks **Libistamine** või **Puudub**, mis ei ole turvalised, kustutatakse kõik teie biomeetrilised andmed. Kui soovite oma biomeetrilisi andmeid rakenduste või funktsioonide jaoks kasutada, peate oma biomeetrilised andmed uuesti registreerima.



### Ettevaatusabinõud näotuvastuse kasutamisel

Enne seadme avamiseks näotuvastuse kasutamist pidage silmas järgmisi ettevaatusabinõusid.

- Seadme võib avada keegi või miski, mis näeb teie moodi välja.
- Näotuvastus on mustrit, PIN-koodist või salasõnast vähem turvaline.

### Paremaks näotuvastuseks

Näo tuvastamist kasutades mõelge järgnevale.

- Mõelge, mis olukorras te registreerimise hetkel olete, kas teil on prillid, müts, mask, habe või palju meiki.
- Registreerige oma nägu hästi valgustatud kohas ja pöörake tähelepanu, et kaamera objektiiv oleks sel ajal puhas.
- Vaadake, et pilt ei oleks hägune, et paremaid tulemusi saada.

## Näo registreerimine

Nägu on parem registreerida siseruumis ning mitte otsese päikesevalguse käes.

- 1 Toksake seadete ekraanil **Biomeetria ja turvalisus** → **Näotuvastus**.
- 2 Avage ekraan, kasutades eelnevalt seadistatud ekraanilukustusmeetodit.  
Kui te pole ekraanilukustusmeetodit seadistanud, siis looge see.
- 3 Lugege ekraanil kuvatavaid juhiseid ja toksake **Jätka**.
- 4 Valige, kas kannate prille või mitte ja toksake **Jätka**.
- 5 Hoidke seadet ekraan enda poole ja vaadake ekraani.



- 6 Asetage nägu ekraanil oleva raami sisse.  
Kaamera skaneerib teie nägu.  
Kui kuvatakse kasuliku näotuvastuse ekraan, lülitage funktsiooni aktiveerimiseks lüliti ja toksake **OK**.



Kui näoga ekraani avamine ei tööta korrektselt, toksake **Näo andmete eemaldamine**, et oma registreeritud nägu eemaldada ja nägu uuesti registreerida.

## Registreeritud näo andmete kustutamine

Saate kustutada varem registreeritud näo.

- 1 Toksake seadete ekraanil **Biomeetria ja turvalisus** → **Näotuvastus**.
- 2 Avage ekraan, kasutades eelnevalt seadistatud ekraanilukustusmeetodit.
- 3 Toksake **Näo andmete eemaldamine** → **Eemalda**.  
Kui registreeritud nägu on kustutatud, lülitatakse ka kõik seotud funktsioonid välja.

## Ekraani lukust avamine näoga

Ekraani lukustust on võimalik mustri, PINi või parooli asemel avada ka näoga.

- 1 Toksake seadete ekraanil **Biomeetria ja turvalisus** → **Näotuvastus**.
- 2 Avage ekraan, kasutades eelnevalt seadistatud ekraanilukustusmeetodit.
- 3 Toksake selle aktiveerimiseks lülitit **Näotuvastusega avamine**.



Kui soovite vähendada nägude tuvastamise tõenäsusust piltide ja videoklippide puhul, toksake valikule **Kiirem tuvastamine** ja lülitage see välja. See võib vähendada nägude tuvastamise kiirust.

- 4 Lukustusekraanil vaadake ekraani.

Kui teie nägu tuvastatakse, saate ekraani avada ilma ühtegi teist lukustuse avamise meetodit kasutamata. Kui teie nägu ei tuvastata, kasutage eelnevalt seadistatud ekraani lukustuse avamise meetodit.

## Sõrmejäljetuvastus

Selleks, et sõrmejäljetuvastus tööle hakkaks, tuleb teie sõrmejäljeteave seadmes registreerida ja salvestada. Pärast registreerimist saate seada seadme kasutama teie sõrmejälge alltoodud eesmärkidel:

- Ekraani lukk
- Kaitstud kaust



- See funktsioon võib sõltuvalt teie regioonist või teenusepakkujast mitte võimalik olla.
- Sõrmejälje tuvastaja kasutab iga sõrmejälje unikaalseid omadusi, et teie seadme turvalisust tõsta. Tõenäosus, et sõrmejälje andur kaks sõrmejälge segamini ajab, on väga väike. Siiski võib harvadel juhtudel andur kahte väga sarnast sõrmejälge identseteks pidada.
- Kui kasutate ekraanilukustusmeetodina oma sõrmejälge, ei saa teie sõrmejälge pärast seadme sisselülitamist esmakordseks ekraani avamiseks kasutada. Seadme kasutamiseks peate ekraani avama, kasutades mustrit, PINi või parooli, mille määrasite sõrmejälje registreerimisel. Olge hoolikas, et te oma mustrit, PINi või parooli ei unusta.
- Kui teie sõrmejälge ei tuvastata, avage seade, kasutades mustrit, PINi või parooli, mille sõrmejälge registreerides määrasite, ning registreerige oma sõrmejälge uuesti. Kui te oma mustri, PINi või parooli ära unustate, ei saa te seadet ilma lähtestamiseta kasutada. Samsung ei vastuta ebamugavuste eest, mis tulenevad avamiskoodide ära unustamisest.
- Kui muudate oma ekraanilukustusmeetodi valikuks **Libistamine** või **Puudub**, mis ei ole turvalised, kustutatakse kõik teie biomeetrilised andmed. Kui soovite oma biomeetrilisi andmeid rakenduste või funktsioonide jaoks kasutada, peate oma biomeetrilised andmed uuesti registreerima.

## Paremaks sõrmejälje tuvastuseks

Kui kasutate seadmel sõrmejälje tuvastamise funktsiooni, pidage meeles järgnevaid tingimusi, mis võivad funktsiooni talitlust mõjutada:

- Seade ei pruugi tuvastada sõrmejälgi, millel on kortsud või armid.
- Seade ei pruugi tuvastada väikeste või peenikeste sõrmede sõrmejälgi.
- Tuvastuse toimimise parandamiseks registreerige selle käe sõrmejäljed, millega seadet enim kasutatakse.
- Teie seadmel on ekraani alaosa keskel sisseehitatud sõrmejälje tuvastusandur. Veenduge, et ekraani kaitseklaas ega puutekraan poleks sõrmejälje tuvastusanduri kohal kriimustatud või kahjustatud esemetega, nagu mündid, võtmed, pliiatsid või kaelakeed.
- Veenduge, et sõrmejälje tuvastusanduri ala ekraani alaosa keskel ja sõrmed oleksid puhtad ning kuivad.
- Kui painutate sõrme või kasutate sõrmeotsa, ei pruugi seade teie sõrmejälgi tuvastada. Vajutage ekraani, nii et sõrmeots ulatuks üle sõrmejälje tuvastusala.

## Sõrmejälgede registreerimine

- 1 Toksake seadete ekraanil **Biomeetria ja turvalisus** → **Sõrmejäljed**.
- 2 Avage ekraan, kasutades eelnevalt seadistatud ekraanilukustusmeetodit.  
Kui te pole ekraanilukustusmeetodit seadistanud, siis looge see.

### 3 Registreerige oma sõrmejalg.

Asetage sõrm ekraani alaosas asuvale sõrmejälje tuvastusandurile. Kui seade on teie sõrme tuvastanud, tõstke see üles ja asetage uuesti sõrmejälje tuvastusandurile.

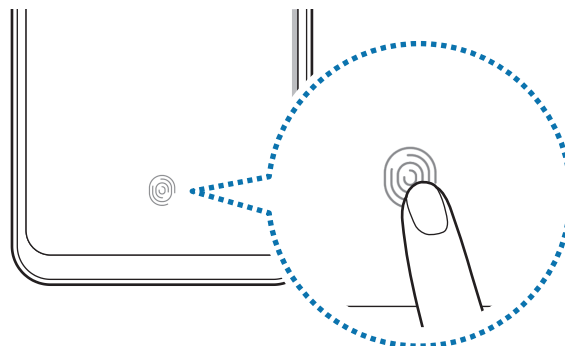

Korrake seda toimingut, kuni sõrmejalg talletatakse.

### 4 Kui olete oma sõrmejälgede registreerimise lõpetanud, toksake **Valmis**.

## Registreeritud sõrmejälgede kustutamine

Registreeritud sõrmejälgi saab kustutada.

- 1 Toksake seadete ekraanil **Biomeetria ja turvalisus** → **Sõrmejäljed**.
- 2 Avage ekraan, kasutades eelnevalt seadistatud ekraanilukustusmeetodit.
- 3 Märgistage kustatavad sõrmejäljed ja toksake **Eemalda** → **Eemalda**.

## Ekraani avamine sõrmejälgedega abil

Ekraani lukustust on võimalik mustri, PINi või parooli asemel avada ka sõrmejäljega.

- 1 Toksake seadete ekraanil **Biomeetria ja turvalisus** → **Sõrmejäljed**.
- 2 Avage ekraan, kasutades eelnevalt seadistatud ekraanilukustusmeetodit.
- 3 Toksake selle aktiveerimiseks lülitit **Sõrmejäljega avamine**.
- 4 Lukustatud ekraanil pange sõrmejälje lugemiseks sõrm sõrmejälje tuvastussensorile.

## Samsung Pass

Samsung Pass võimaldab teil oma Samsungi kontosse, veebisaitidele ja rakendustesse lihtsamalt ja turvalisemalt sisse logida, kasutades selleks oma sisselogimisteabe asemel biomeetrilisi andmeid, nagu sõrmejäljed. Samsung Pass võimaldab oma registreeritud biomeetriliste andmete abil ka oma isikuandmed, näiteks aadressi või maksekaardi andmed, lihtsamalt ja kiiremalt sisestada.

Registreerige oma biomeetrilised andmed Samsung Passi rakenduses ja seadistage toetatud veebisaitidele ja rakendustesse Samsung Passi kaudu neid andmeid kasutades sisse logima.



- Selle funktsiooni kasutamiseks peab teie seade olema ühendatud Wi-Fi- või mobiilsidevõrguga.
- Selle funktsiooni kasutamiseks peate registreeruma ja enda Samsungi kontosse sisse logima. Lisainfot leiate jaotisest [Samsungi konto](#).
- Veebisaitidesse sisselogimise funktsioon on saadaval ainult veebisaitidel, millele pääsete ligi **Internet** rakendusega. Teatud veebisaidid ei pruugi seda funktsiooni toetada.
- Registreeritud biomeetrilised andmed ja salvestatud maksekaarditeave salvestatakse ainult teie seadmesse ning neid ei sünkroonita teiste seadmete ega serveritega.

## Samsung Passi andmete lisamine

Enne Samsung Passi kasutamist lisage oma biomeetrilised andmed Samsung Passi.

- 1 Toksake seadete ekraanil **Biomeetria ja turvalisus** → **Samsung Pass**.
- 2 Toksake suvandit **Sisselogimine**, sisestage oma Samsungi konto ID ja parool ning seejärel toksake suvandit **Logi sisse**.
- 3 Nõustuge Samsung Passi reeglite ja tingimustega.
- 4 Toksake valikul **Jätka** ja registreerige oma sõrmejäljed.  
Vaadake lisateavet jaotisest [Sõrmejäljetuvastus](#).
- 5 Skannige oma sõrmejalg ja toksake valikul **Edasi**, et Samsung Passi registreerimine lõpetada.  
Kui valik **Lisa Samsung Pass avalehele** on märgistatud, lisatakse avalehele Samsung Passi ikoon.  
Kui märgistatud on valik **Kasuta Samsungi konto salasõna asemel Samsung Passi**, saate Samsungi konto salasõna asemel kasutada registreeritud biomeetrilisi andmeid, et isikut tuvastada.

## Samsungi konto parooli kinnitamine

Te saate Samsungi konto parooli sisestamise asemel kasutada isiku verifitseerimisks oma registreeritud biomeetrilisi andmeid, näiteks siis, kui ostate sisu veebipoest **Galaxy Apps (Galaxy Store)**.

- 1 Toksake seadete ekraanil **Biomeetrilised andmed ja turvalisus** → **Samsung Pass**.
- 2 Avage ekraan, kasutades eelnevalt seadistatud ekraanilukustusmeetodit.
- 3 Toksake  → **Seaded** → **Samsung Account** ja toksake selle aktiveerimiseks lülitit **Verifitseeri Samsung Passiga**.



## Samsung Passi kasutamine veebisaitidesse sisselogimiseks

Te saate oma Samsung Passi kasutada, et logida hõlpsalt sisse nendes veebisaitidesse, mis toetavad kasutajanime ja parooli automaattäidet.

- 1 Avage veebisait, kuhu soovite sisse logida.
- 2 Sisestage oma kasutajanimi ja parool ning toksake seejärel veebisaidi sisselogimisnuppu.
- 3 Kui ilmub hüpikaken, mis küsib, kas soovite sisselogimisandmeid salvestada, märgistage **Logi sisse rakendusega Samsung Pass** ja toksake **Remember**.

Saate nüüd kasutada Samsung Passi lisatud biomeetrilisi andmeid, et veebisaitidesse sisse logida.

## Samsung Passi kasutamine rakendustes sisse logimiseks

Te saate oma Samsung Passi kasutada, et logida hõlpsalt sisse nendes rakendustes, mis toetavad kasutajanime ja parooli automaattäidet.

- 1 Avage rakendus, kuhu soovite sisse logida.
- 2 Sisestage oma kasutajanimi ja parool ning toksake seejärel rakenduse sisselogimisnuppu.
- 3 Kui ilmub hüpikaken, mis küsib, kas soovite sisselogimisandmeid salvestada, toksake **Salvesta**.

Saate nüüd kasutada Samsung Passi lisatud biomeetrilisi andmeid, et rakendusse sisse logida.

## Sisselogimise info haldamine

Kuvage nende veebisaitide ja rakenduste nimekiri, kuhu sisselogimiseks olete valinud Samsung Passi kasutamise ja hallake oma sisselogimise infot.

- 1 Toksake seadete ekraanil **Biomeetria ja turvalisus** → **Samsung Pass**.
- 2 Avage ekraan, kasutades eelnevalt seadistatud ekraanilukustusmeetodit.
- 3 Toksake **Sisselogimine** ja valige loendist veebileht või rakendus.
- 4 Toksake valikutel **Redigeeri** ja muutke oma ID-d, parooli ning veebisaidi või rakenduse nime. Veebisaidi või rakenduse kustutamiseks toksake valikutel **Kustuta**.

## Samsung Passi veebisaitide ja rakendustega kasutamine

Kui te kasutate veebisaiti või rakendusi, mis Samsung Passi toetavad, saate neisse Samsung Passiga hõlpsalt sisse logida.

Nende veebisaitide ja rakenduste nägemiseks, mis Samsung Passi toetavad, avage seadete ekraan, toksake **Biomeetria ja turvalisus** → **Samsung Pass**, seejärel valige ekraaniluku meetod ja toksake **Partnerid**. Kui Samsung Passi toetavaid rakendusi või veebisaiti ei ole, siis vahelehte **Partnerid** ei kuvata.



- Saadaval olevad veebisaidid ja rakendused võivad sõltuvalt regioonist või teenusepakkujast erineda.
- Samsung ei vastuta kahjude või ebamugavuste eest, mis tulenevad Samsung Passiga veebisaitidele või rakendustesse sisselogimisest.

## Isikuandmete automaatne sisestamine

Samsung Passi saate kasutada ka enda aadressi või maksekaarditeabe lihtsaks sisestamiseks rakendustes, mis toetavad isikuandmete automaattäidet.

1 Toksake seadete ekraanil **Biomeetria ja turvalisus** → **Samsung Pass**.

2 Avage ekraan, kasutades eelnevalt seadistatud ekraanilukustusmeetodit.

3 Toksake **Ankeetide aut. täitm.** ja valige **Lisa aadress** või **Lisa kell**.

4 Sisestage teave ja toksake **Salvesta**.

Saate nüüd kasutada Samsung Passi registreeritud biomeetrilisi andmeid, et täita toetatud rakendustes isikuandmeid.

## Oma andmete kustutamine Samsung Passist

Saate oma biomeetrilised andmed, sisselogimise informatsiooni ja Samsung Passiga seotud rakenduste andmed kustutada. Tingimustega nõustumine jääb kehtima ja teie Samsungi konto on endiselt aktiivne.

1 Toksake seadete ekraanil **Biomeetria ja turvalisus** → **Samsung Pass**.

2 Avage ekraan, kasutades eelnevalt seadistatud ekraanilukustusmeetodit.

3 Toksake **⋮** → **Seaded** → **Kustuta andmed** → **Kustuta**.

4 Sisestage oma Samsungi konto parool ja toksake **OK**.

Teie Samsung Passi andmed kustutatakse.

## Turvaline kaustr

Kaitstud kaust kaitseb teie privaatsset sisu ja rakendusi, näiteks fotosid ja kontakte, teiste isikute juurdepääsu eest. Saate oma privaatsset sisu ja rakendusi turvaliselt hoida ka siis, kui seade on lukustatud.

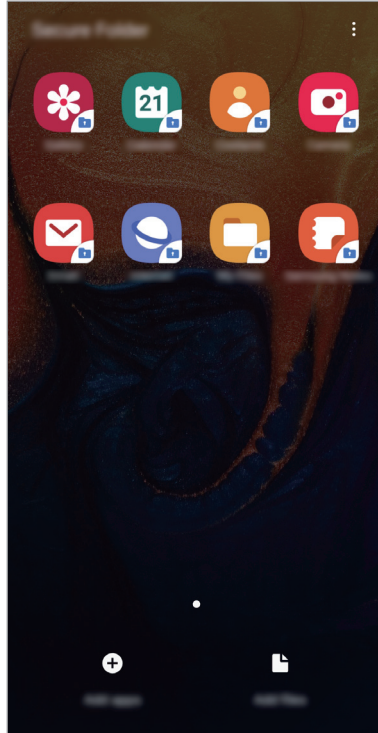

Kaitstud kaust on eraldiseisev turvatud salvestuspiirkond. Kaitstud kaustas olevaid andmeid ei saa kanda üle teistesse seadmetesse heaks kiitmata jagamise meetodite, näiteks USB või Wi-Fi Directi kaudu. Püüd operatsioonisüsteemi kohandada või tarkvara muuta toob kaasa kaitstud kausta automaatse lukustuse ja see muutub ligipääsmatuks. Enne, kui salvestate andmeid kaitstud kausta, tehke neist kindlasti teise turvalisse kohta varukoopia.

## Kaitstud kausta seadistamine

- 1 Avage rakendus **Seaded** ja toksake **Biomeetria ja turvalisus** → **Turvaline kaust**.
- 2 Lugege ja nõustuge tingimustega.
- 3 Sisestage oma Samsungi konto kasutajanimi ja parool ning toksake **Logi sisse**.
- 4 Lugege läbi tingimused ja toksake **Järgmine**.
- 5 Valige kaitstud kausta lukustusmeetod ja järgige seadistamise lõpetamiseks ekraanil kuvatavaid juhiseid.

Kaitstud kausta nime või ikooni muutmiseks toksake  → **Kohanda ikooni**.



- **Turvaline kaust** rakendust käivitades peate selle lukustuse avamiseks kasutama varem määratud meetodit.
- Kui unustate kaitstud kausta avamise koodi, saate selle oma Samsungi kontot kasutades lähtestada. Toksake lukustatud ekraani alaosas olevat lähtestamise nuppu ja sisestage oma Samsungi konto parool.

## Kaitstud kaustale automaatse lukustamise seadmine

Määrake seade kaitstud kausta automaatselt lukustama, kui seda ei kasutata.

- 1 Käivitage rakendus **Turvaline kaust** ja toksake  → **Seaded** → **Turvalise kausta automaatlukustus**.
- 2 Valige lukustamise suvand.



Kaitstud kausta käsitsi lukustamiseks toksake  → **Lukusta**.

## Sisu kaitstud kausta teisaldamine

Liigutage sisu, näiteks fotosid ja kontakte, kaitstud kausta. Järgmised tegevused on näide sellest, kuidas pilti vaikimisi salvestuskohast kaitstud kausta liigutada.

- 1 Käivitage rakendus **Turvaline kaust** ja toksake **Failide lisamine**.
- 2 Toksake **Pildid**, märgistage liigutatavad kujutised ja toksake seejärel **Valmis**.
- 3 Toksake **Teisalda**.  
Valitud kujutised kustutatakse esialgsest kaustast ja liigutatakse kaitstud kausta.  
Kopeerimiseks toksake **Kopeeri**.



Sisu liigutamise viis võib sõltuvalt sisu tüübist erineda.

## Sisu kaitstud kaustast teisaldamine

Liigutage sisu kaitstud kaustast vastavasse rakendusse vaikimisi salvestuskohas. Järgmised tegevused on näide sellest, kuidas pilti kaitstud kaustast vaikimisi salvestuskohta liigutada.

- 1 Käivitage rakendus **Turvaline kaust** ja toksake **Galerii**.
- 2 Valige kujutis ja toksake **⋮** → **Teisalda asukohast Turvaline kaust**.  
Valitud üksused teisaldatakse **Galerii** vaikimisi salvestuskohas.

## Rakenduste lisamine

Lisage kaitstud kaustas kasutamiseks rakendus.

- 1 Käivitage rakendus **Turvaline kaust** ja toksake **Rakenduste lisamine**.
- 2 Märgistage üks või mitu seadmele paigaldatud rakendust ja toksake **Lisa**.  
Rakenduste installimiseks rakendusest **Play pood** või **Galaxy Apps (Galaxy Store)** toksake **Laadi alla Play Store'ist** või **Laadi Galaxy Store'ist**.

## Kaitstud kaustast rakenduse eemaldamine

Toksake ja hoidke kustutatavat rakendust ja toksake **Desinstalli**.

## Kontode lisamine

Lisage oma Samsungi ja Google'i kontod või muud kontod, millega kaitstud kausta rakendustega sünkroonida.

- 1 Käivitage rakendus **Turvaline kaust** ja toksake  → **Seaded** → **Kontod** → **Lisa konto**.
- 2 Valige kontoteenus.
- 3 Konto seadistamise lõpetamiseks järgige ekraanile kuvatavaid juhiseid.

## Kaitstud kausta peitmine

Saate avakuvalt ja rakenduste ekraanidelt kaitstud kausta otsetee ka peita.

Käivitage rakendus **Turvaline kaust**, toksake  → **Seaded** ja seejärel **Kuva turvaline kaust**, et kuvamine välja lülitada.

Samuti võite lohistada teavituspaneeli avamiseks olekuriba alla. Seejärel libistage teavituspaneelil allapoole ja toksake funktsiooni deaktiveerimiseks **Turvaline kaust**.



## Kaitstud kausta varundamine ja taastamine

Varunda sisu ja rakendusi Samsung Cloudis kaitstud kaustas, kasutades oma Samsungi kontot ja taastades neid hiljem.

### Andmete varundamine

- 1 Käivitage rakendus **Turvaline kaust** ja toksake  → **Seaded** → **Varundamine ja taastamine**.
- 2 Toksake **Lisa konto** ja logige oma Samsungi kontosse sisse.
- 3 Toksake **Varunda üksuse Turvaline kaust andmed**.
- 4 Märgistage objektid, mida soovite varundada, ja toksake **Varunda**.  
Andmed varundatakse Samsung Cloudi.

### Andmete taastamine

- 1 Käivitage rakendus **Turvaline kaust** ja toksake  → **Seaded** → **Varundamine ja taastamine**.
- 2 Toksake **Taastamine**.
- 3 Toksake  ja valige andmete taastamiseks seade.
- 4 Valige andmetüübid, mida soovite taastada, ja toksake **Taasta**.  
Varundatud andmed taastatakse teie seadmes.

## Kaitstud kausta deinstallimine

Saate kaitstud kausta ja selles oleva sisu ning rakendused deinstallida.

Käivitage rakendus **Turvaline kaust** ja toksake  → **Seaded** → **Veel seadeid** → **Desinstalli**.

Sisu varundamiseks enne kaitstud kausta deinstallimist märgistage **Teisalda meediumifailid turvalisest kaustast välja** ja toksake **Desinstalli**. Turvalisest kaustast varundatud andmete juurde pääsemiseks käivitage rakendus **Minu Failid** ja seejärel toksake suvandeid **Sisemälu** → **Secure Folder**.



Rakendusse **Samsung Notes** salvestatud märkmeid ei varundata.



# Kontod ja varundamine

## Valikud

Sünkroonige, varundage või taastage oma seadme andmeid, kasutades selleks Samsung Cloudi. Samuti võite registreerida ja hallata kontosid, näiteks Samsungi kontot või Google'i kontot, või kanda üle andmeid erinevate seadmete vahel Smart Switchi kaudu.

Toksake seadete ekraanil **Kontod ja varundamine**.

- **Kontod:** lisage oma Samsungi ja Google'i kontod või muud kontod, millega sünkroonida.
- **Varundamine ja taastamine:** kaitske oma seadmes olevad isiklikke andmeid, rakenduse andmeid ja seadeid. Te saate varundada tundlikku teavet ja sinna hiljem juurde pääseda. Andmete varundamiseks või taastamiseks peate om Google'i või Samsungi kontole sisse logima.
- **Samsung Cloud:** saate hallata sisu, mida soovite Samsung Cloudis turvaliselt talletada. Kontrollige oma Samsung Cloudi mälu kasutusolekut ja sünkroonige, varundage ning taastage oma andmeid. Vaadake lisateavet jaotisest [Samsung Cloud](#).
- **Smart Switch:** käivitage Smart Switch ning teisaldage andmed oma eelmisest seadmest. Lisateavet vt jaotisest [Edastage andmeid oma eelmiselt seadmelt uuele seadmele \(Smart Switch\)](#)..



Varundage enda andmeid regulaarselt turvalisse asukohta, näiteks Samsung Cloudi või arvutisse. Sedasi saate need alati taastada, kui andmed peaksid rikkema või näiteks teostate soovimatu tehaseseadmete taastamise.

## Samsung Cloud

Tehke oma eelmise seadme andmetest varukoopia Samsung Cloudi ja taastage andmed uues seadmes. Samsung Cloudi abil võite sünkroonida oma seadmesse salvestatud andmeid ning vaadata Samsung Cloudi salvestatud andmeid. Samsung Cloudi kasutamiseks peate registreeruma ja enda Samsungi kontole sisse logima. Vaadake lisateavet jaotisest [Samsungi konto](#).

### Varundamine teie eelmiselt seadmelt

1 Logige eelmises seadmes oma Samsungi kontosse sisse.

2 Käivitage rakendus **Seaded**, tehke varundamisvalik ja varundage oma andmed.



- Kui teie seadmel on Samsung Cloudi tugi, käivitage rakendus **Seaded**, toksake **Kontod ja varundamine** → **Samsung Cloud** → **Selle telefoni varundamine**, märgistage varundatavad üksused ja toksake **Varunda**, et oma andmeid varundada.
- Andmete varundamise viis võib sõltuvalt teie seadme mudelist erineda.
- Osasid andmeid ei varundata. Selleks, et kontrollida, millised andmed varundatakse, käivitage rakendus **Seaded**, toksake **Kontod ja varundamine** → **Samsung Cloud** → **Selle telefoni varundamine**.
- Iga Samsung Cloudis asuva seadme varundatud andmete vaatamiseks avage rakendus **Seaded** toksake **Kontod ja varundamine** → **Samsung Cloud** → **Taasta andmed** → ▼ ja valige soovitud seade.

## Andmete taastamine teie eelmiselt seadmelt

- 1 Käivitage oma uues seadmes rakendus **Seaded** ja toksake **Kontod ja varundamine** → **Samsung Cloud**.
- 2 Toksake **Taasta andmed** → ▼ ja valige eelmine seade.
- 3 Märgistage andmetüübid, mida soovite taastada, ja toksake **Taasta**.

## Andmete sünkroonimine seadmest

Võite Samsung Cloudi abil sünkroonida oma seadmesse salvestatud andmeid, nt. pilte, videoid ja sündmusi, ning pääseda neile ligi ka teistest seadmetest.

- 1 Käivitage oma uues seadmes rakendus **Seaded** ja toksake **Kontod ja varundamine** → **Samsung Cloud**.
- 2 Toksake  → **Seaded** → **Sünkroon. ja autom. var. seaded** → **Sünkrooni**.
- 3 Toksake lülititele üksuste kõrval, millega sünkroonida soovite.



Salvestatud andmete kontrollimiseks või seadete muutmiseks toksake **Galerii, Muud sünkroonitud andmed** või **Samsung Cloud Drive**.

## Google

Konfigureerige mõnede Google poolt pakutud funktsioonide seadeid.

Toksake seadete ekraanil **Google**.

# Täpsemad funktsioonid

## Valikud

Aktiveerige lisafunktsioone ning muutke seadeid, mis neid kontrollivad.

Toksake seadete ekraanil **Täpsemad funktsioonid**.



Seadme liigne raputamine või pörotus võivad mõnedele andureid kasutavatele funktsioonidele soovimatut sisendit anda.

- **Lisatarvikud:** lisatarvikute seadete muutmise. (Galaxy A50)
- **Bixby Routines:** saate lisada rutiine, et automatiseerida sageli kasutatavaid seadeid. Seade soovib teie kasutuse põhjal ka ise kasulikke rutiine. Lisateavet vaadake jaotisest [Bixby Routines](#).
- **Bixby aktiveerimine toitenupuga:** saate seadme Bixbyt käivitama toitenuppu vajutades ja all hoides.
- **Nutikas hüpikvaade:** saate valida rakendused, et kuvada nende teavitused hüpikakendes. Selle funktsiooni kasutamisel näete ekraanil asuvale ikoonile toksatest seavituste sisu kiirelt hüpikakendes.



See funktsioon on saadaval vaid mitmikakna toega rakendustes.

- **Nutikas jäädvustamine:** valige, et jäädvustada aktiivne ekraan ja keritav ala, kärpige ja jagage ekraanitõmmist viivitamatult.
- **Direct share:** määrake seade jagamise valikute paneelil kuvama inimesi, kellega olete kontakteerunud, et saaksite nendega otse sisu jagada.
- **Animatsioonide vähendamine:** eemaldage teatud ekraani efektid, kui olete tundlik animatsioonide või ekraani liikumise suhtes.
- **Liigutused:** aktiveerige liigutuste funktsioon ja seadistage valikud.
- **Game Launcher:** aktiveerige mängukäivitaja. Vaadake lisateavet jaotisest [Game Launcher](#).
- **Dual Messenger:** installige teine rakendus ja kasutage sama sõnumirakenduse jaoks kahte eraldi kontot. Lisateavet vaadake jaotisest [Dual Messenger](#).
- **Panic mode:** seadme seadistamine saatma hädaabisõnumeid toitenupu kolmekordsel vajutusel. Koos sõnumitega saate saajatele saata ka helisalvestisi.

## Bixby Routines

Bixby Routines on teenus, mis automatiseerib teie sageli kasutatavaid seadeid ning soovib teie kasutuse põhjal kasulikke funktsioone, õppides tundma teie kasutusmustreid.

Näiteks saate luua hea une rutiini, mis kajastab teie magamismustreid ning lülitab sisse sinise valguse filtri ja kohandab teie mugavuse tagamiseks ekraani heledust, kui lähete voodisse.

### Rutiinide lisamine

Saate rutiine lisada, et seadet oleks mugavam kasutada. Kui lisate rutiini, saate valida, kas see aktiveeritakse automaatselt või käsitsi.

#### Soovitatud rutiinide lisamine

Seade soovib rutiinidena lisamiseks teie sageli kasutatavaid või muid kasulikke funktsioone.

Kui kuvatakse soovitusena teavitust, siis toksake valikul **Kuva** ja lisage see enda rutiinina.

#### Rutiinide lisamine soovitude loendist

Saate kasulike funktsioonide loendit vaadata ja lisada neid enda rutiinidena.

- 1 Toksake seadete ekraanil **Täpsemad funktsioonid** → **Bixby Routines**.
- 2 Valige loendist **Soovitatud** soovitud rutiin ja toksake valikul **Salvesta rutiin**.
  - Rutiini tingimuste ja toimingute seadistamiseks toksake valikul . Kui soovite valida rutiini puhul käsitsi aktiveerimise, siis toksake valikul **Nuppu Alusta on toksatud**.
  - Saate lisada käsitsi aktiveeritavad rutiinid vidinatena avakuvale, kus pääsete neile kiiresti juurde. Hüplikakna ilmudes toksake valikul **Lisa**.

## Enda rutiinide lisamine

Saate sageli kasutatavad funktsioonid rutiinidena lisada.

- 1 Toksake seadete ekraanil **Täpsemad funktsioonid** → **Bixby Routines** → **+**.
- 2 Sisestage rutiini nimi.
- 3 Toksake valikul **+**, määrake tingimused ja seejärel toksake valikul **Edasi**.  
Kui soovite valida rutiini puhul käsitsi aktiveerimise, siis toksake valikul **Nuppu Alusta on toksatud**.
- 4 Toksake valikul **+**, määrake toimingud ja seejärel toksake valikul **Valmis**.  
Saate lisada käsitsi aktiveeritavad rutiinid vidinatena avakuvale, kus pääsete neile kiiresti juurde. Hüpikakna ilmudes toksake valikul **Lisa**.

## Rutiinide aktiveerimine

Automaatsed rutiinid aktiveeritakse automaatselt, kui tuvastatakse nende tingimused.

Käsitsi rutiine, mille puhul määrate aktiveerimistingimuseks valiku **Nuppu Alusta on toksatud**, saate aktiveerida käsitsi, kui toksate nuppu. Toksake seadete kuval valikuid **Täpsemad funktsioonid** → **Bixby Routines** → **Minu rutiinid** ja seejärel toksake aktiveeritava rutiini kõrval valikut **▶**. Teine võimalus on toksata avakuval rutiini vidinat.

Parasjagu aktiveeritud rutiinid kuvatakse teavituste paneelil. Rutiini üksikasjade vaatamiseks toksake teavitusel.

## Rutiinide peatamine

Saate rutiinid kiiresti peatada. Valige teavituste paneelil rutiin ja toksake valikul **Stop**.

## Rutiinide haldamine

Toksake seadete ekraanil **Täpsemad funktsioonid** → **Bixby Routines** → **Minu rutiinid**. Kuvatakse teie rutiinid.

Rutiini inaktiveerimiseks toksake rutiini lülil või valikul **⏸**.

Rutiini muutmiseks valige rutiin ja toksake valikul **✎**.

Rutiinide kustutamiseks toksake valikutel **⋮** → **Kustuta**, märkige kustutatavad rutiinid ja seejärel toksake valikul **Kustuta**.

## Dual Messenger

Installige teine rakendus ja kasutage sama sõnumirakenduse jaoks kahte eraldi kontot.

1 Toksake seadete ekraanil **Täpsemad funktsioonid** → **Dual Messenger**.

Kuvatakse toetatud rakendused.

2 Toksake teise rakenduse installimiseks vastava rakenduse lülitit.

Installitakse teine rakendus. Teise rakenduse ikooniga kuvatakse . Kui saate teisest rakendusest teavitusi, kuvatakse need märkega , et neid esimese rakenduse teavitustest eristada.

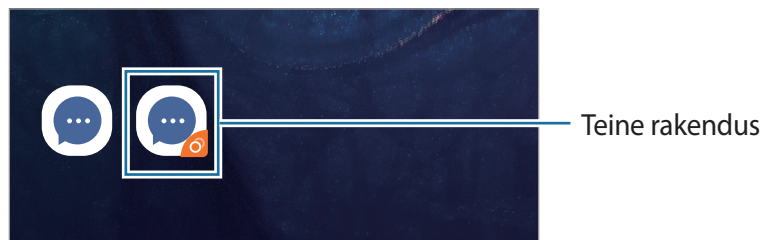

- Topelt sõnumisaatja funktsioon ei pruugi sõltuvalt rakendusest saadaval olla.
- Mõned rakenduse funktsioonid võivad teise rakenduse jaoks piiratud olla.

## Teise rakenduse desinstallimine

1 Toksake seadete ekraanil **Täpsemad funktsioonid** → **Dual Messenger**.

2 Toksake selle rakenduse lülitit, mida te välja lülitada soovite ja toksake **Inaktiv**. või **Desinstalli**.

Kogu teise rakendusega seotud teave kustutatakse.



Kui te esimese rakenduse desinstallite, kustutatakse ka teine rakendus.

## Digitaalne heaolu

Saate vaadata oma seadme päevast kasutusajalugu. Näete näiteks seda, kui kaua oli kuva sisse lülitatud ja mitu korda te rakendusi avasite või teatud funktsioone kasutasite. Lisaks saate piirata kasutusaega või muuta iga rakenduse teavituste seadeid.

Toksake seadete ekraanil **Digitaalne heaolu**.

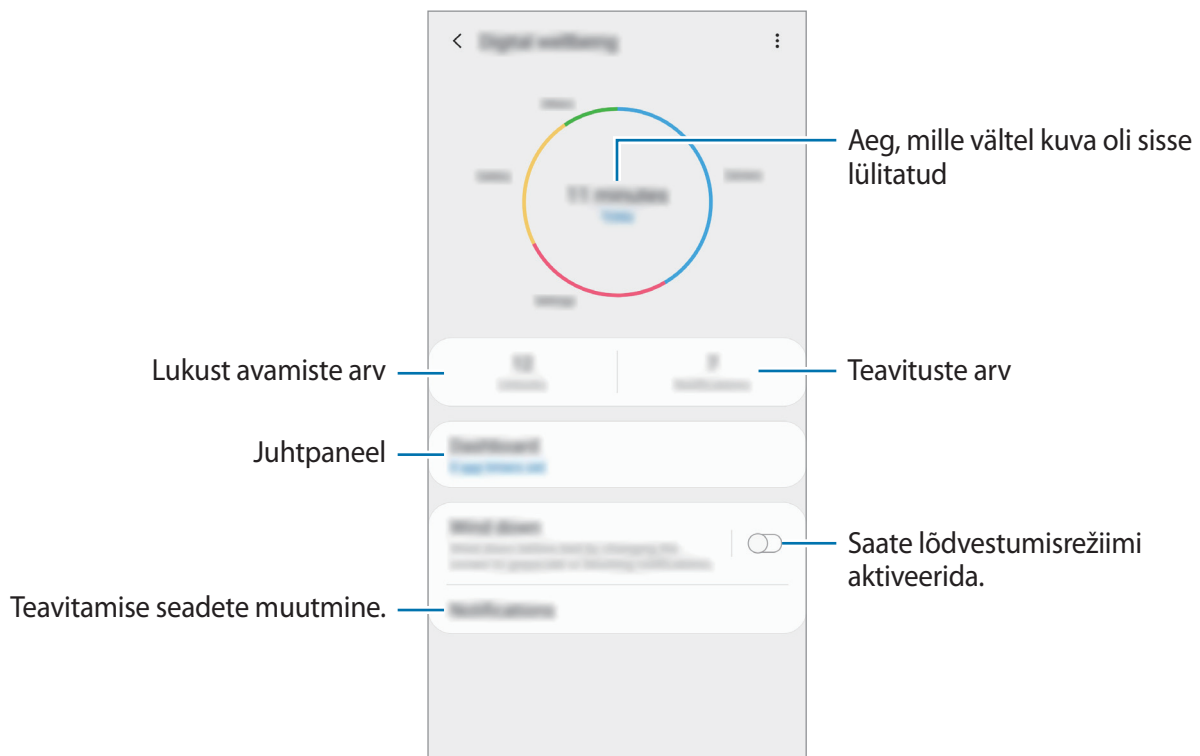



## Rakendustele taimerite seadistamine

Saate piirata iga rakenduse päevast kasutusaega, kui seadistate taimerit. Kui saavutate piirangu, siis rakendus inaktiveeritakse ja seda ei saa kasutada.

- 1 Toksake seadete ekraanil **Digitaalne heaolu** → **Esipaneel**.
- 2 Toksake soovitud rakenduse kõrval valikul **Taimer puudub** ja seadistage aeg.

## Lõdvestumisrežiimi aktiveerimine

Saate aktiveerida lõdvestumisrežiimi, et vähendada enne magamaminekut silmade pinget ja ennetada teie une häirimist.

- 1 Toksake seadete kuval valikutel **Digitaalne heaolu** → **Lõdvestumine** ning seejärel toksake aktiveerimiseks lülitil **Lülita kohe sisse**.
- 2 Soovitud funktsiooni aktiveerimiseks lülitage lüliti sisse.
  - **Hallskaala**: kuvab ekraanil värve halltoonides.
  - **Mitte segada**: vaigistab seadmel sissetulevad kõned ja teavituste helid, välja arvatud lubatud erandid.
- 3 Lõdvestumisrežiimi aktiveerimisgraafiku seadistamiseks toksake lülitil **Plaani järgi sisselülitamine**, seejärel toksake valikul **Ajakava määramine** ja seadistage aeg.

## Seadmehooldus

Seadme hooldus annab ülevaate seadme aku, salvestusruumi, mälu ja süsteemi turvalisuse oleku kohta. Samuti saate seadet automaatselt optimeerida kõigest ühe sõrmeliigutusega.

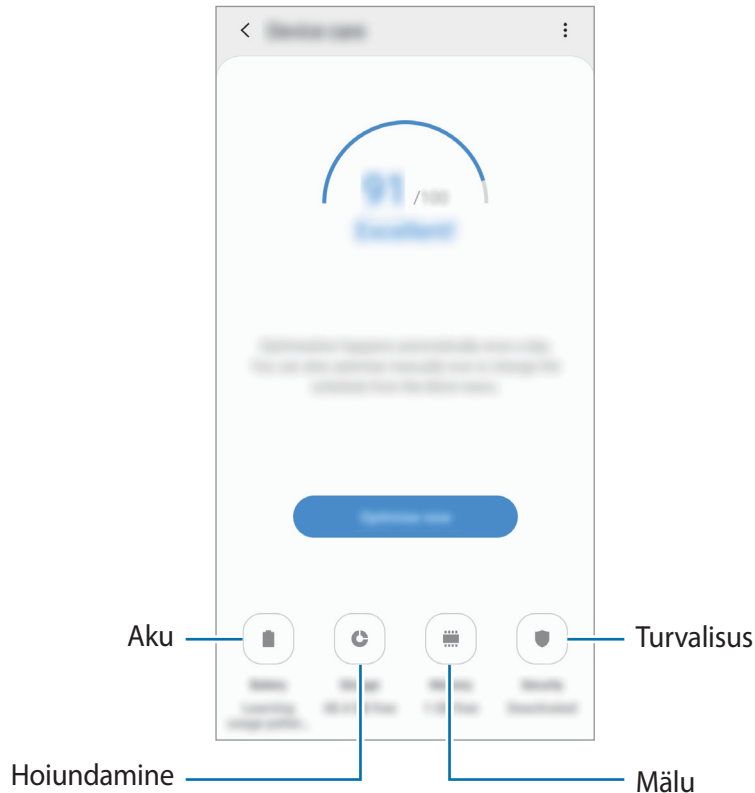

### Kiire optimeerimisfunktsiooni kasutamine

Toksake seadete ekraanil **Seadmehooldus** → **Paranda kohe** või **Optimeeri kohe**.

Kiire optimeerimise funktsioon parandab seadme jõudlust järgmiste tegevuste kaudu.

- Mälu osaline tühjendamine.
- Mittevajalike failide kustutamine ja taustal töötavate rakenduste sulgemine.
- Ebanormaalse akukasutuse haldamine.
- Kokku jooksnud rakenduste ja pahavara suhtes skannimine.

## Aku

Kontrollige olemasolevat akutoidet ja aega, kui kaua seadet veel kasutada saab. Madala akutasemega seadmete puhul on võimalik akutoidet säästa, aktiveerides energiasäästurežiimi.

Toksake seadete ekraanil **Seadmeholdus** → **Aku**.



- Alles olev kasutusaeg näitab seda, kui palju aega on aku tühjenemiseni. Alles olev kasutusaeg võib seadme seadetest ja töötamistingimustest tulenevalt erineda.
- Te ei pruugi saada teavitusi rakendustelt, mis kasutavad energiasäästurežiimi.

## Akukasutuse haldamine

Valige toiterežiim, mis sobib teie seadme kasutamise eesmärgiga.

Toksake **Energiarežiim** ja valige suvand.

- **Optimeeritud:** optimeeritud tasakaal seadme jõudluse ja aku kasutuse vahel.
- **Keskmine energiasääst:** aktiveerige energiasäästurežiim, et aku kasutusiga pikendada.
- **Maksim. energiasääst:** maksimaalses energiasäästurežiimis vähendab seade akukasutust, rakendades öörežiimi ning piirates saadaolevaid rakendusi ja funktsioone. Kõik võrgühendused peale mobiilse võrgu inaktiveeritakse.

On võimalik seadistada seadet oma akut kiiremini laadima. Toksake  → **Seaded** ja toksake selle aktiveerimiseks lülitit **Kiirloomimine**.

## Akukasutuse haldamine eraldi rakenduste puhul

Saate säästa akut, kui keelate taustal tegutsevatele rakendustele akutoite kasutamise, kui neid parajasti ei kasutata. Valige rakenduste loendist rakendused ja toksake funktsiooni aktiveerimiseks lülitit **Lülita rak. ooterež.** Lisaks toksake  → **Seaded** ja valige seaded **Rakenduste toitehaldus** all.

## Hoiundamine

Kontrollige kasutatud ja saadaval oleva mälumahu olekut.

Toksake seadete ekraanil **Seadmeholdus** → **Hoiundamine**.



- Sisemälu tegelik saadaolev maht on väiksem kui määratletud maht, kuna operatsioonisüsteem ja vaikerakendused hõivavad osa mälust. Seadme värskendamisel võib saadaolev maht muutuda.
- Samsungi veebisaidi tehniliste andmete osast saate vaadata enda seadme vaba sisemälu mahtu.

## Mälu haldamine

Jääkfailide, nagu vahemälu, kustutamiseks toksake **TÜH. KOHE**. Enam kasutuses mitte olevate failide kustutamiseks või rakenduste eemaldamiseks toksake valiku **Kasutaja andmed** all kategooria. Seejärel märgistage valikud ja toksake **KUSTUTA** või **DESINSTALLI**.

## Mälu

Toksake seadete ekraanil **Seadmeholdus** → **Mälu**.

Taustal töötavate rakenduste peatamise arvelt seadme kiirendamiseks märgistage rakenduste loendis rakendused ja toksake **TÜH. KOHE**.

## Turvalisus

Kontrollige seadme turvalisust. Selle funktsiooni abil skannitakse teie seadet pahavara suhtes.

Toksake seadete ekraanil **Seadmeholdus** → **Turvalisus** → **Skanni telefoni**.

## Rakendused

Hallake seadme rakendusi ja muutke nende seadeid. Saate vaadata rakenduste kasutusteavet, muuta nende teavituste või lubade seadeid või ebavajalikke rakendusi deinstallida või välja lülitada.

Toksake seadete ekraanil **Rakendused**.

## Üldine haldus

Kohandage oma seadme süsteemiseadeid või lähtestage seade.

Toksake seadete ekraanil **Üldine haldus**.

- **Keel ja sisestus:** valige seadme keeli ja muutke asetust, näiteks klahvistikke ja häälsisestuse liike. Osad suvandid ei pruugi valitud keelest sõltuvalt võimalikud olla. Lisateavet vt jaotisest [Seadme keelte lisamine](#).
- **Kuupäev ja kellaaeg:** pääsete juurde seadetele ja saate neid muuta, et kontrollida, kuidas seade kellaaega ja kuupäeva kuvab.





Kui aku tühjeneb täielikult, lähtestatakse kuupäev ja kellaaeg.

- **Võtke meiega ühendust:** esitage küsimusi või vaadake korduma kippuvaid küsimusi. Vaadake lisateavet jaotisest [Samsung Members](#).
- **Lähtestamine:** lähtestage oma seadme seadeid või teostage tehaseandmete lähtestamine. Saate lähtestada kõik seaded või ainult võrguseadmed või juurdepääsetavuse seaded. Saate ka seadme määratud ajal taaskäivituma seadistada, et seadet optimeerida.

## Seadme keelte lisamine

Saate lisada seadmes kasutatavaid keeli.

- 1 Toksake seadete ekraanil **Üldine haldus** → **Keel ja sisestus** → **Keel** → **Keele lisamine**.  
Et vaadata keeli, mida lisada saab, toksake  → **Kõik keeled**.
- 2 Valige lisatav keel.
- 3 Selleks et valitud keelt vaikekeeleks seadistada, toksake **Määra vaikimisi**. Selleks et praegune keelesäte alles jätta, toksake **Säil. praegune**.  
Valitud keel lisatakse teie keelte loendisse. Kui te muutsite vaikekeelt, lisatakse valitud keel loendi algusesse.

Selleks et muuta vaikekeelt keelte loendis, lohistage  keele kõrvale ja liigutage see loendi algusesse. Seejärel toksake **Rakenda**. Kui mingi rakendus ei toeta vaikekeelt, kasutatakse loendis olevatest järgmist toetatud keelt.

## Juurdepääs

Konfigureerige erinevaid seadeid, et parandada seadmele juurdepääsu.

Toksake seadete ekraanil **Juurdepääs**.

- **Ekraanilugeja:** aktiveerige Voice Assistant hääle tagasisideks. Selle funktsiooni kasutamise kohta spikriteabe kuvamiseks toksake valikut **Õpetus**.
- **Nähtavuse täiendused:** saate kohandada seadeid, et parandada juurdepääsu vaegnägijatest kasutajatele.
- **Kuulmise arendused:** saate kohandada seadeid, et parandada juurdepääsu vaegkuuljatest kasutajatele.
- **Infovahetus ja vilumus:** saate kohandada seadeid, et parandada juurdepääsu kasutajatele, kes pole eriti vilunud.
- **Täpsemad seaded:** saate konfigureerida otsejuurdepääsu ja teavitusfunktsioonide seadeid.
- **Installitud teenused:** kuvage seadmesse installitud juurdepääsuteenuseid.

## Tarkvara värskendamine

Värskendage seadme tarkvara kasutades FOTA teenust. Saate ka tarkvara värskendusi määratud ajale seadistada.

Toksake seadete ekraanil **Tarkvara värskendamine**.



Kui hädaolukorra tarkvarauuendus teie seadme turvamiseks välja tuleb ja selleks, et uut tüüpi turbeohte blokeerida, installitakse uuendused automaatselt ilma teie nõuolekut küsimata.

- **Allalaadimine ja installimine:** kontrollige rakendusi ja laadige neid käsitsi alla.
- **Autom. allalaad. Wi-Fi kaudu:** saate seadistada seadme automaatselt värskendusi alla laadima, kui see on ühendatud Wi-Fi-võrguga.
- **Viimane värskendamine:** saate vaadata teavet viimase tarkvaravärskenduse kohta.

## Turbevärskenduste teave

Turbevärskendusi pakutakse, et teie seadet turvalisemaks teha ja teie isiklike andmeid kaitsta. Teie mudeli turbevärskendused leiate lehelt [security.samsungmobile.com](https://security.samsungmobile.com).



Veebileht toetab ainult osasid keeli.

## Kasutusjuhend

Spikker aitab teil teada saada, kuidas seadet ja rakendusi kasutada ning tähtsaid seadeid konfigureerida.

Toksake seadete ekraanil **Kasutusjuhend**.

## Teave telefoni kohta

Tutvuge teabega oma seadme kohta.

Toksake seadete ekraanil **Teave telefoni kohta**.

Oma seadme nime muutmiseks toksake **Redigeeri**.

- **Olek:** vaadake erinevat seadme teavet, näiteks SIM-kaardi olekut, Wi-Fi MACi aadressi ja seerianumbrit.
- **Õiguslik teave:** vaadake seadmega seotud õiguslast teavet, näiteks ohutusalast teavet ja avatud lähtekoodiga litsentsi.
- **Tarkvara teave:** vaadake seadme tarkvara teavet, näiteks selle operatsioonisüsteemi versiooni ja püsivara versiooni.
- **Aku teave:** vaadake seadme aku olekut ja teavet.

# Lisa

## Tõrkeotsing

Enne Samsungi Teeninduskeskusesse pöördumist proovige järgnevaid lahendusi. Teatud olukorrad ei tarvitse teie seadmele kohalduda.

### Seadme sisselülitamisel või kasutamise ajal peate sisestama ühe järgnevatest koodidest:

- Parool: kui seadme lukustusfunktsioon on lubatud, peate sisestama seadmele määratud parooli.
- PIN: seadme esmakordsel kasutamisel või kui PIN-koodi nõue on võimaldatud, peate te sisestama SIM-või USIM-kaardi PIN-koodi. Selle funktsiooni saab blokeerida menüüs Lukusta SIM-kaart.
- PUK: sisestades PIN-koodi mitu korda valesti, blokeeritakse teie SIM-või USIM-kaart. Peate sisestama teenusepakkuja antud PUK-koodi.
- PIN2: PIN2 nõudega menüü avamiseks tuleb sisestada SIM-või USIM-kaardiga saadud PIN2. Lisateabe saamiseks võtke ühendust oma teenusepakkujaga.

### Teie seade kuvab võrgu või teenuse veateateid

- Nõrga signaali või vastuvõtuga alades võib signaali vastuvõtt kaduda. Minge teise kohta ja proovige uuesti. Liikumise ajal võivad ilmuda korduvad tõrketeated.
- Osadele suvanditele ei pääse ilma registreerumata juurde. Lisateabe saamiseks võtke ühendust oma teenusepakkujaga.

### Teie seade ei lülitu sisse

Kui aku on täiesti tühi, ei lülitu teie seade sisse. Laadige aku enne seadme sisselülitamist täiesti täis.



## Puuteekraan reageerib aeglaselt või valesti

- Kui kinnitate puutekraanile ekraanikaitsme või valikulisi tarvikuid, ei pruugi puutekraan korralikult toimida.
- Kui kannate kindaid, kui teie käed pole puutekraani puudutamisel puhtad, või kui toksate ekraani teravate objektide või sõrmeotstega, võib puutekraan tõrkuda.
- Niiskus või veega kokkupuude võib tuua kaasa puutekraani talitlushäireid.
- Taaskäivitage seade ajutiste programmivigade parandamiseks.
- Veenduge, et seadmesse on paigaldatud uusim püsitarkvara.
- Kui puutekraani on kriimustatud või kahjustatud, külastage Samsungi Teeninduskeskust.

## Teie seade hangub või esineb parandamatu viga

Proovige järgmisi lahendusi. Kui probleem endiselt ei lahene, võtke ühendust Samsungi Teeninduskeskusega.

### Seadme taaskäivitamine

Kui seade hangub või tardub, peate te sulgema rakendusi ja seadme välja ja seejärel uuesti sisse lülitama.

### Taaskäivitama sundimine

Kui teie seade hangub ja ei reageeri, vajutage ja hoidke toitenuppu ja helitugevuse vähendusnuppu korraga all kauem kui 7 sekundit, et seda taaskäivitada.

### Seadme lähtestamine

Kui ülal toodud meetodid probleemi ei lahenda, taastage tehaseseaded.

Käivitage rakendus **Seaded**, toksake **Üldine haldus** → **Lähtestamine** → **Tehaseseadete lähtestamine** → **Lähtesta** → **Kustuta kõik** Pidage enne tehaseandmete lähtestamist meeles seadmes asuvatest olulistest andmetest varukoopia teha.

## Kõnesid ei ühendata

- Veenduge, et olete ühenduses õige mobiilivõrguga.
- Veenduge, et te ei ole antud numbrile helistamist blokeerinud.
- Veenduge, et te ei ole antud numbrilt kõnede vastuvõtmist blokeerinud.

## Teised ei kuule teid kõnelemas

- Veenduge, et te ei kata sisseehitatud mikrofoni.
- Veenduge, et mikrofoni on teie suu lähedal.
- Kuulari kasutamisel veenduge, et see on korrektselt ühendatud.

## Heli kajab kõne ajal

Vajutage helitugevuse reguleerimiseks helitugevusnuppu või liikuge teise kohta.

## Mobiilsidevõrgu või internetiühendus katkeb tihti või on heli ebakvaliteetne

- Veenduge, et te ei blokeeri seadme siseantenni.
- Nõrga signaali või vastuvõtuga alades võib signaali vastuvõtt kaduda. Teie ühenduse probleemid võivad olla tingitud teenusepakkuja tugijaama probleemidest. Minge teise kohta ja proovige uuesti.
- Liikumisel ajal seadme kasutamisel võivad juhtmevabad võrguteenused teenusepakkuja tugijaama probleemide tõttu olla blokeeritud.

## Aku ikoon on tühi

Aku on tühi. Laadige aku.

## Aku ei lae korralikult (Samsungi poolt heaks kiidetud laadurid)

- Veenduge, et laadur oleks korrektselt ühendatud.
- Külastage Samsungi teeninduskeskust ja laske aku välja vahetada.

## Aku tühjeneb kiiremini, kui algselt

- Kui seade või aku puutub kokku väga külmade või kuumade temperatuuridega, võib laetuse tase väheneda.
- Akuenergia tarbimine suureneb teatud funktsioonide või rakenduste kasutamisel, nagu GPS, mängud ja internet.
- Akuenergia tarbimisega väheneb aja vältel ka aku laetuse kestus.

## Kaamera käivitamisel ilmub veateade

Teie seadme kaamerarakenduse kasutamiseks peab olema seadmes piisavalt mälu ja akuvoolu. Kaamera käivitamise veateate saamisel proovige järgnevat:

- Laadige aku.
- Vabastage osa mälust, teisaldades faile arvutisse või kustutades need seadmest.
- Taaskäivitage seade. Kui pärast eelmainitud nõuannete proovimist on kaameraga endiselt probleeme, võtke ühendust Samsungi Teeninduskeskusega.

## Foto kvaliteet ei vasta eelkuvale

- Teie fotode kvaliteet võib ümbruskonnast ja pildistamisvõtetest olenevalt erineda.
- Kui pildistate pimedates kohtades, öösel, või sisetingimustes, võib pildile tekkida müra või pildid võivad olla fookusest väljas.

## Multimeediumifailide avamisel ilmub veateade

Kui teie seade annab multimeediumifailide avamisel veateate või multimeediumifailid ei avane, proovige järgnevat:

- Vabastage osa mälust, teisaldades faile arvutisse või kustutades need seadmest.
- Veenduge, et muusikafail ei oleks Digital Rights Management (DRM)-kaitsega. Kui see on DRM-kaitsega, veenduge, et teil on vastav litsents või kood failide esitamiseks.
- Veenduge, et seade toetab failivorminguid. Kui failivormingud, nagu DivX või AC3, ei ole toetatud, paigaldage rakendus, mis neid toetab. Seadme toetatud failivormingute kinnitamiseks külastage veebilehte [www.samsung.com](http://www.samsung.com).
- Teie seade toetab fotosid ja videoid, mis on antud seadmega pildistatud. Teiste seadmetega jäädvustatud fotod ja videod ei pruugi korrektselt töötada.
- Teie seade toetab multimeediumifaile, mis teie võrguteenuse pakkuja või lisateenuste pakkujad on heaks kiitnud. Teatud internetis ringlev sisu, nagu helinad, videod või tapeedid ei pruugi korralikult töötada.

## Bluetooth ei tööta korralikult

Kui teist Bluetooth-seadet ei leita või ühenduse loomisel on probleeme või see ei tööta korralikult, proovige järgmist:

- Veenduge, et ühendatav seade on leitav või ühendamiseks saadaval.
- Veenduge, et teie seade ning teine Bluetoothi seade on Bluetoothi maksimaalses toimimisulatuses (10 m).
- Avage enda seadmes **Seaded** rakendus, toksake **Ühendused** ning toksake selle aktiveerimiseks **Bluetooth** lülitit.
- Avage enda seadmes rakendus **Seaded**, toksake **Üldine haldus** → **Lähtestamine** → **Võrguseadete lähtestamine** → **Lähtesta seaded** → **Lähtesta**, et võrgusätteid lähtestada. Lähtestamise käigus võite kaotada registreeritud andmed.

Kui need nõuanded probleemi ei lahenda, võtke Samsungi Teeninduskeskusega ühendust.

## Seadme arvutiga ühendamisel ei looda ühendust

- Veenduge, et kasutatav USB-kaabel ühildub teie seadmega.
- Veenduge, et teie arvutisse on paigaldatud vajalik draiver ja see on värskendatud.
- Kui kasutate Windows XP, veenduge, et teie arvutisse on paigaldatud vähemalt Windows XP Service Pack 3.

## Teie seade ei suuda tuvastada asukohta

Teatud asukohtades, nagu sisetingimustes, võivad GPS signaalid olla häiritud. Määrake sellistes olukordades asukoha tuvastamiseks seade kasutama Wi-Fi- või mobiilsidevõrku.

## Seadmele salvestatud andmed on kadunud

Tehke kõigist seadmele salvestatud olulistest andmetest alati varukoopiad. Vastasel juhul pole kadunud andmete taastamine võimalik. Samsung ei vastuta seadmesse salvestatud andmete kaotsimineku eest.

## Seadme korpuse väliskülje ümbrusesse tekib väike vahe

- See vahe on vajalik tootmiseripära ja võib kaasa tuua osade väikese liikumise või värina.
- Aja jooksul võib osade hõõrdumine tekitada vahe laienemise.

## Seadme mälus ei ole piisavalt ruumi

Kustutage ebavajalikud andmed nagu vahemälu, kasutades seadme hoolduse funktsiooni, või kustutage käsitsi rakendusi, mida te ei kasuta, et mäluruumi vabastada.

## Rakenduste nuppu ei kuvata avalehel

Ilma rakenduste nuppu kasutamata, saate avada rakenduste ekraani, libistades avalehel üles või alla. Rakenduste nupu kuvamiseks avalehe all käivitage rakendus **Seaded** ja toksake **Ekraan** → **Avaekraan** ja toksake seejärel lülitit **Rakenduste nupp** juures.

## Avakuva nuppu ei kuvata

Teatud rakendusi ja funktsioone kasutades võib avakuva nupp ja navigatsiooniriba ära kaduda. Navigatsiooniriba vaatamiseks libistage ekraani allosast üles.

## Bixby ei vasta

- Taaskäivitage seade ajutiste programmivigade parandamiseks.
- Veenduge, et seadmesse on paigaldatud uusim püsitarkvara.
- Kui pärast eelmainitud nõuannete proovimist on Bixby'ga endiselt probleeme, võtke ühendust Samsungi teeninduskeskusega.

## Ekraani heleduse reguleerimise riba ei ilmu teavituste paneelile

Avage teavituste paneel lohistades olekuriba alla ja siis lohistage teavituste paneel alla. Toksake  heleduse reguleerimise riba kõrval ja toksake **Juhtnupu kuvamine üleval** lülitit, et see aktiveerida.

## Samsung Cloud ei tööta

- Kontrollige, et te olete võrguga õigesti ühendatud.
- Te ei saa Samsung Cloud'i kontrolltoimingu ajal kasutada. Proovige hiljem uuesti.

## Aku eemaldamine

- **Aku eemaldamiseks võtke ühendust volitatud teeninduskeskusega. Aku eemaldamise juhiste saamiseks külastage veebilehte [www.samsung.com/global/ecodesign\\_energy](http://www.samsung.com/global/ecodesign_energy).**
- Ohutuse huvides **ei ole lubatud akut ise eemaldada**. Valesti eemaldatud aku võib kahjustada akut ennast ja seadet, tekitada vigastusi ja/või muuta seadme ohtlikuks.
- Samsung ei vastuta mistahes vigastuste või kahjude eest (ei lepinguliselt ega kaudselt, sealhulgas hooletus) mis võivad tekkida käesolevate hoiatuste ja juhiste täpselt järgimata jätmisest. Samsung vastutab üksnes surmajuhtumite või vigastuste eest, mille on põhjustanud Samsungi enda hooletus.

## Copyright

Copyright © 2019 Samsung Electronics

Antud juhend on kaitstud rahvusvaheliste autoriõigustega.

Kasutusjuhendi ühtki osa ei tohi ilma Samsung Electronics'i eelneva kirjaliku loata reprodutseerida, levitada, tõlkida või edastada mitte mingil kujul ega mingite vahendite abil, olgu need siis elektroonilised või mehaanilised, sealhulgas kopeerimine, salvestamine või talletamine mis tahes andmete salvestamise ja esitamise süsteemis.

## Kaubamärgid

- SAMSUNG ja SAMSUNG logo on Samsung Electronics registreeritud kaubamärgid.
- Bluetooth® on Bluetooth SIG, Inc. rahvusvaheline registreeritud kaubamärk.
- Wi-Fi®, Wi-Fi Protected Setup™, Wi-Fi Direct™, Wi-Fi CERTIFIED™, ja Wi-Fi logo on Wi-Fi Alliance registreeritud kaubamärgid.
- Toodetud Dolby Laboratories litsentsi alusel. Dolby, Dolby Atmos ja topelt-D sümbol on Dolby Laboratories kaubamärgid.
- Kõik teised kaubamärgid ja autoriõigused on vastavate omanike omandis.