

beurer

FC 55



NL Lichaamsborstel
Gebruiksaanwijzing 3

CE

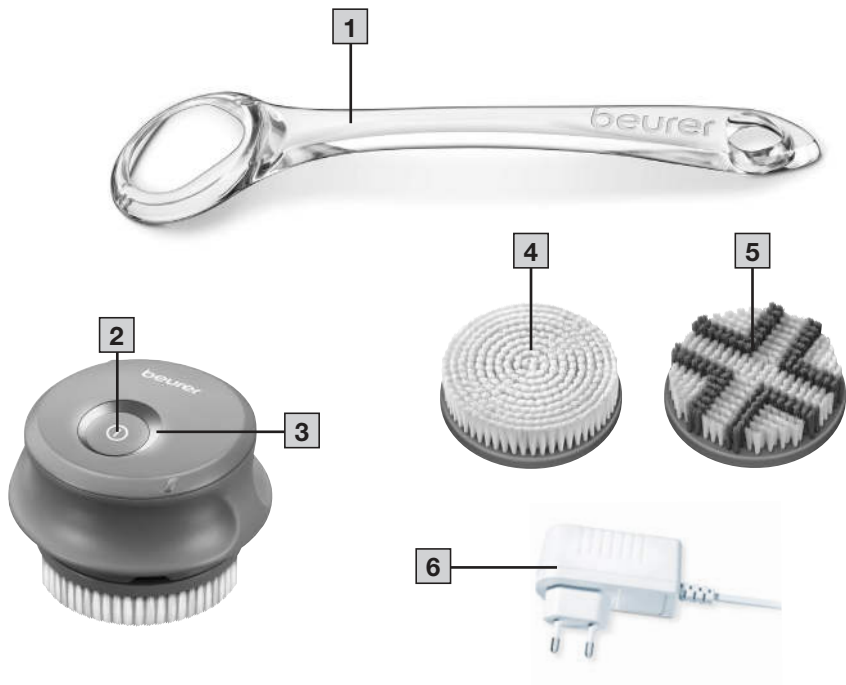

A

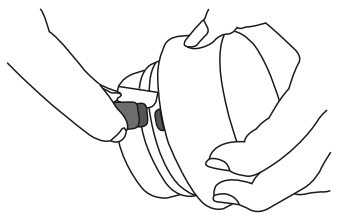

C

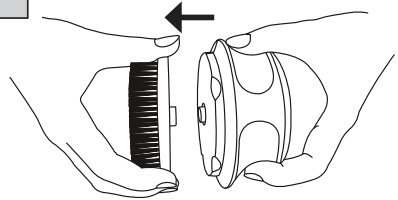

B

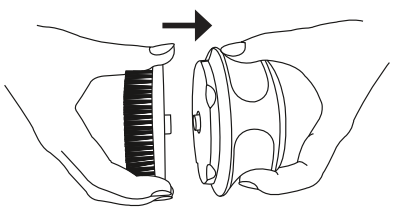

D

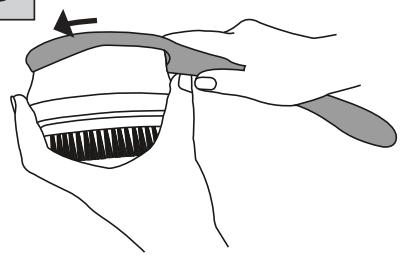



Lees deze gebruiksaanwijzing aandachtig door, bewaar deze voor later gebruik, laat deze ook door andere gebruikers lezen en neem alle aanwijzingen in acht.

WAARSCHUWING

- Het apparaat is alleen bestemd voor thuis-/privégebruik, niet voor commercieel gebruik.
- Dit apparaat kan worden gebruikt door kinderen van 8 jaar en ouder en door personen met een beperkt fysiek, zintuiglijk of mentaal vermogen of gebrek aan ervaring of kennis, maar alleen als zij het apparaat onder toezicht gebruiken of zijn geïnstrueerd over het veilige gebruik van het apparaat en zij de daaruit voortkomende gevaren begrijpen.
- Kinderen mogen niet met het apparaat spelen.
- Het apparaat mag niet door kinderen worden gereinigd of onderhouden, tenzij dit onder toezicht gebeurt.
- Als het netsnoer van dit apparaat beschadigd raakt, moet het worden verwijderd. Als het netsnoer niet van het apparaat kan worden losgekoppeld, moet het volledige apparaat worden verwijderd.
- U mag het apparaat in geen geval openen of zelf repareren. Wanneer u dit toch doet, kan een storingsvrije werking niet langer worden gegarandeerd. Wanneer u deze instructie niet in acht neemt, vervalt de garantie.

Inhoudsopgave

1. Omvang van de levering.....	3	7. Gebruik.....	5
2. Verklaring van de symbolen	3	7.1 Reinigingsbehandeling.....	5
3. Voorgescreven gebruik.....	4	7.2 Peelingbehandeling.....	5
4. Waarschuwingen en veiligheidsrichtlijnen	4	8. Reiniging en onderhoud	6
5. Beschrijving van het apparaat	5	9. Verwijdering	6
6. Ingebruikname.....	5	10. Toebehoren en reserveonderdelen.....	6
6.1 Accu van de lichaamsborstel opladen.....	5	11. Wat te doen bij problemen?	6
6.2 Borstelkop kiezen en aanbrengen.....	5	12. Technische gegevens	6
6.3 Handgreep aanbrengen.....	5	13. Garantie/service	6

1. OMVANG VAN DE LEVERING

Controleer of de buitenkant van de verpakking intact is en of alle onderdelen aanwezig zijn. Controleer voorafgaand aan het gebruik of het apparaat en de toebehoren zichtbaar beschadigd zijn en verwijder al het verpakkingsmateriaal. Wij adviseren u het apparaat bij twijfel niet te gebruiken en contact op te nemen met de verkoper of met de betreffende klantenservice.

- 1 x lichaamsborstel
- 1 x reinigingskop
- 1 x peelingkop
- 1 x handgreep
- 1 x netadapter
- 1 x gebruiksaanwijzing

2. VERKLARING VAN DE SYMBOLEN

In deze gebruiksaanwijzing en op het apparaat worden de volgende symbolen gebruikt:

	WAARSCHUWING Waarschuwing voor situaties met verwondingsrisico's of gevaar voor uw gezondheid
	LET OP Waarschuwing voor mogelijke schade aan het apparaat of de toebehoren

	Geschikt voor gebruik in bad of onder de douche
	Gebruiksaanwijzing in acht nemen
	Het apparaat is dubbel geïsoleerd
	Verwijder het apparaat conform de EU-richtlijn voor afgedankte elektrische en elektronische apparatuur – WEEE (Waste Electrical and Electronic Equipment)
	Batterijen die schadelijke stoffen bevatten, mogen niet met het huisvuil worden weggegooid.
	Fabrikant
	Aanwijzing Verwijzing naar belangrijke informatie
	Uitsluitend in gesloten ruimten gebruiken
	Scheid de verpakingscomponenten en voer het afval volgens de lokale voorschriften af.
	Aanduiding voor de identificatie van het verpakkingsmateriaal. A = materiaalafkorting, B = materiaalnummer: 1-7 = kunststoffen, 20-22 = papier en karton
	Dit product voldoet aan de eisen van de geldende Europese en nationale richtlijnen.
	UKCA-markering (UK Conformity Assessed)
	De producten voldoen aantoonbaar aan de eisen van de technische voorschriften van de Euraziatische Economische Unie (EEU).
	Polariteit
	Gelijkstroom
	Energie-efficiëntieniveau 6
	Beschermd tegen het indringen van vaste voorwerpen met een diameter van 1 mm en groter en tegen spatwater onder eender welke hoek
	Scheid het product en de verpakingscomponenten en voer het afval volgens de lokale voorschriften af.
	Importeursymbool

3. VOORGESCHREVEN GEBRUIK

De beurer lichaamsborstel FC 55 met ronddraaiende borstelkoppen is speciaal ontwikkeld om de huid van het lichaam te reinigen. De lichaamsborstel heeft een normale reinigingskop en een

peelingkop. Met behulp van de peelingkop kunt u het lichaam een zachte peeling geven voor een stralend zachte huid. De lichaamsborstel reinigt niet alleen de huid van uw lichaam, maar stimuleert ook de doorbloeding ervan. De lichaamsborstel is waterdicht en kan daardoor ook onder de douche en in bad worden gebruikt. De lichaamsborstel heeft een langzame en een snelle snelheidsstand.

De lichaamsborstel is alleen bestemd voor privégebruik en niet voor medisch of commercieel gebruik. Gebruik de lichaamsborstel uitsluitend op het menselijk lichaam. Gebruik de lichaamsborstel NIET in het gezicht en de schaamstreek! Gebruik de lichaamsborstel NIET op dieren! De lichaamsborstel is niet geschikt voor kinderen die jonger zijn dan 8 jaar! De lichaamsborstel alleen bedoeld voor het in deze gebruiksaanwijzing beschreven gebruik. De fabrikant is niet aansprakelijk voor schade die voortvloeit uit oneigenlijk of onzorgvuldig gebruik. Gebruik de lichaamsborstel NIET als een of meer van de volgende punten op u van toepassing zijn.

4. WAARSCHUWINGEN EN VEILIGHEIDSRICHTLIJNEN

WAARSCHUWING

- Lees de veiligheidsrichtlijnen aandachtig door voordat u de lichaamsborstel gebruikt. Het niet opvolgen van de volgende instructies kan leiden tot persoonlijk letsel of materiële schade. Bewaar de gebruiksaanwijzing en zorg ervoor dat deze ook toegankelijk is voor andere gebruikers. Draag deze gebruiksaanwijzing samen met het apparaat over.
- Verstikkingsgevaar door verpakkingsmateriaal! Houd de verpakkingsmaterialen buiten bereik van kinderen.
- Controleer voor het gebruik of het apparaat en de toebehoren zichtbaar zijn beschadigd. Wij adviseren u het apparaat bij twijfel niet te gebruiken en contact op te nemen met de verkoper of met de betreffende klantenservice.
- Houd de netadapter uit de buurt van water.
- Gebruik de lichaamsborstel **NIET**
 - als u kloofjes in de huid hebt.
 - op open wonden.
 - als u een huidziekte of last van huidirritaties hebt.
 - direct na het zonnen.
 - als u medicijnen slikt die steroïden bevatten.

TIPS VOOR HET GEBRUIK VAN ACCU'S

- Als vloeistof uit een accu cel in aanraking komt met de huid of de ogen, moet u de betreffende plek met veel water spoelen en een arts raadplegen.
- Explosiegevaar! Werp accu's niet in vuur.
- Haal accu's niet uit elkaar, open ze niet en hak ze niet in stukken.
- Gebruik alleen laders die in de gebruiksaanwijzing worden vermeld.
- Voordat u accu's gebruikt, moet u deze op de juiste wijze opladen. De aanwijzingen van de fabrikant en de informatie in deze gebruiksaanwijzing voor het op de juiste wijze opladen van accu's moeten te allen tijde in acht worden genomen.
- Laad de accu volledig op voordat u het apparaat voor de eerste keer gebruikt.
- Laad de accu voor een zo lang mogelijke levensduur minstens 2 keer per jaar volledig op.

LET OP

Reparaties aan elektrische apparatuur mogen alleen worden verricht door speciaal daarvoor opgeleide personen. Ondeskundige reparaties kunnen leiden tot aanzienlijke gevaren voor de gebruiker. Laat het apparaat in geval van een storing of beschadiging repareren door een gekwalificeerde reparateur.

5. BESCHRIJVING VAN HET APPARAAT

De bijbehorende tekeningen zijn afgebeeld op pagina 3.

- 1 Handgreep
- 2 AAN-/UIT-/snelheidstoets
- 3 Led-controlelampje
- 4 Reinigingskop: voor de dagelijkse reiniging
- 5 Peelingkop: voor een revitaliserende peeling
- 6 Netadapter

6. INGEBRUIKNAME

6.1 Accu van de lichaamsborstel opladen

Laad de accu van de lichaamsborstel voor het eerste gebruik 2 uur op.

WAARSCHUWING

Zorg er voordat u met het opladen begint voor dat uw handen en de netadapter droog zijn.

Ga als volgt te werk om de accu van de lichaamsborstel op te laden:

1. Zorg ervoor dat de lichaamsborstel uitgeschakeld is.
2. Verbind de lichaamsborstel met de netadapter. **A**
3. Steek de netadapter in een geschikt stopcontact.
4. Tijdens het opladen branden de ledlampjes rondom de AAN-/UIT-/snelheidstoets achtereenvolgens. Zodra de accu van de lichaamsborstel volledig is opgeladen, branden de ledlampjes van de AAN-/UIT-/snelheidstoets continu.

6.2 Borstelkop kiezen en aanbrengen

Het apparaat beschikt over 2 verschillende opzetstukken.

Reinigingskop: voor de dagelijkse reiniging

Peelingkop: voor een peeling onder de douche en in bad, voor het voorzichtig verwijderen van overtollige huiddeeltjes

1. Plaats het gewenste opzetstuk zoals weergegeven voorzichtig op de lichaamsborstel tot het hoor- en voelbaar vastklikt. **B**
2. Verwijder het opzetstuk na gebruik door het weer voorzichtig van de lichaamsborstel los te trekken. **C**

6.3 Handgreep aanbrengen

U kunt optioneel ook een handgreep aan de lichaamsborstel bevestigen. Met behulp van de handgreep kunt u moeilijk te bereiken plekken (bijvoorbeeld uw rug) eenvoudiger bereiken.

Draai de lichaamsborstel zoals weergegeven in de handgreep om de lichaamsborstel aan de handgreep te bevestigen. **D**

7. GEBRUIK

7.1 Reinigingsbehandeling

De reinigingsbehandeling met de reinigingskop is ideaal voor de dagelijkse reiniging van de huid van het lichaam.

Ga als volgt te werk om met de reinigingsbehandeling te beginnen:

1. Zorg ervoor dat de reinigingskop op de lichaamsborstel is geplaatst.
2. Druk op de AAN-/UIT-/snelheidstoets om de lichaamsborstel in te schakelen. De reinigingskop begint te draaien. We adviseren u om met de langzame snelheidsstand te beginnen. Druk nogmaals op de AAN-/UIT-/snelheidstoets om de snelle snelheidsstand te selecteren.
3. Beweeg de lichaamsborstel met ronddraaiende bewegingen zacht over de huid van uw lichaam. Begin bij de voeten en werk vanaf daar naar boven richting de benen, het zitvlak, de buik, de rug, de borst, de armen en de handen. Gebruik de lichaamsborstel NIET in het gezicht en NIET in de schaamstreek. Als u moeite hebt om uw rug te bereiken met de lichaamsborstel, kunt u gebruikmaken van de meegeleverde handgreep. Als de behandeling onaangenaam aanvoelt, stopt u de behandeling of verlaagt u de snelheidsstand.

 Om een aangename behandeling te garanderen, mag u de ronddraaiende borstelkop niet te hard op de huid drukken. Behandel een bepaald deel van de huid niet langer dan 20 seconden.

4. Druk nogmaals op de AAN-/UIT-/snelheidstoets om de reinigingsbehandeling te beëindigen. De lichaamsborstel wordt uitgeschakeld.

7.2 Peelingbehandeling

De peelingbehandeling met de peelingkop is uitermate geschikt voor een zachte peeling voor het verwijderen van afgestorven of droge huiddeeltjes. Voer deze behandeling niet vaker dan 2 keer per week uit. Voer de peelingbehandeling altijd onder de douche of in bad uit.

Ga als volgt te werk om met de peelingbehandeling te beginnen:

1. Zorg ervoor dat de peelingkop op de lichaamsborstel is geplaatst.
2. Bevochtigt de peelingkop.
3. Bevochtigt de huid van uw lichaam.
4. Breng rechtstreeks op de borstelharen van de peelingkop douche of reinigingslotion aan.
5. Druk op de AAN-/UIT-/snelheidstoets om de lichaamsborstel in te schakelen. De peelingkop begint te draaien. We adviseren u om met de langzame snelheidsstand te beginnen. Druk nogmaals op de AAN-/UIT-/snelheidstoets om de snelle snelheidsstand te selecteren.
6. Beweeg de lichaamsborstel met ronddraaiende bewegingen zacht over de huid van uw lichaam. Begin bij de voeten en werk vanaf daar naar boven richting de benen, het zitvlak, de buik, de rug, de borst, de armen en de handen. Gebruik de lichaamsborstel NIET in het gezicht en NIET in de schaamstreek. Als u moeite hebt om uw rug te bereiken met de lichaamsborstel, kunt u gebruikmaken van de meegeleverde handgreep. Als de behandeling onaangenaam aanvoelt, stopt u de behandeling of verlaagt u de snelheidsstand.

 Om een aangename behandeling te garanderen, mag u de ronddraaiende borstelkop niet te hard op de huid drukken. Behandel een bepaald deel van de huid niet langer dan 20 seconden.

- Druk nogmaals op de AAN-/UIT-/snelheidstoets om de peelingbehandeling te beëindigen. De lichaamsborstel wordt uitgeschakeld.
- Reinig uw huid vervolgens grondig met water om alle restanten van uw huid te verwijderen.
- Dep uw huid met een handdoek droog en breng vervolgens met gelijkmatige, draaiende bewegingen een vochtinbrengende crème op de huid aan.
- Reinig het opzetstuk na elk gebruik grondig met water.

8. REINIGING EN ONDERHOUD

Opzetstukken reinigen



LET OP

Trek het opzetstuk van het apparaat voordat u het reinigt.

- Reinig het opzetstuk na elk gebruik grondig met water.

Lichaamsborstel reinigen

- Reinig de lichaamsborstel alleen op de voorgeschreven manier.
- Reinig de lichaamsborstel na gebruik met een zachte, licht vochtige doek. Bij ernstige verontreiniging kunt u de doek licht met zeepsop bevochtigen. Gebruik geen schurende reinigingsmiddelen.
- Stel de lichaamsborstel niet bloot aan schokken, vocht, stof, chemische stoffen, sterke temperatuurschommelingen en warmtebronnen (ovens, verwarmingselementen).

Opzetstukken vervangen

- Voor een optimale reiniging van de huid van het lichaam adviseren wij u de opzetstukken na een gebruik van 4 maanden te vervangen.

9. VERWIJDERING

Deponeer de gebruikte, volledig lege accu's in de daarvoor specifiek bestemde afvalbakken of bied ze bij het afvalverwerkingsstation of de elektriciteitszaak aan als chemisch afval. U bent wettelijk verplicht de accu's correct te verwijderen.

Haal de accu uit de lichaamsborstel door de afdekkingen van de 5 schroeven te verwijderen en de schroeven los te draaien.

Deze tekens kunt u aantreffen op accu's met schadelijke stoffen:

- Pb = batterij bevat lood,
Cd = batterij bevat cadmium,
Hg = batterij bevat kwik.



Met het oog op het milieu mag het apparaat aan het einde van zijn levensduur niet met het gewone huisvuil worden weggegooid.

U kunt het apparaat inleveren bij gespecialiseerde inzamelpunten in uw land. Verwijder het apparaat conform de EU-richtlijn voor afgedankte elektrische en elektronische apparatuur – WEEE (Waste Electrical and Electronic Equipment).



Voor meer informatie kunt u contact opnemen met de verantwoordelijke instanties voor afvalverwijdering in uw gemeente. Voor informatie over de verwijdering neemt u contact op met een geautoriseerde verkoper of de verantwoordelijke instanties voor afvalverwijdering.

10. TOEBEHOREN EN RESERVEONDERDELEN

Verkrijgbaar in de winkel of via het betreffende servicepunt (zie lijst met servicepunten).

Borsteltype	Vervanging	Artikel-/bestelnummer
Reinigingskop	Na 4 maanden	605.14
Peelingkop	Na 4 maanden	605.15

11. WAT TE DOEN BIJ PROBLEMEN?

Probleem	Oplossing
Het apparaat wordt niet opgeladen.	Controleer of u de netadapter in een werkend stopcontact hebt gestoken. Als alles correct is aangesloten en het apparaat nog steeds niet wordt opgeladen, neemt u contact op met de klantenservice.
Het apparaat kan niet worden ingeschakeld.	Laad het apparaat zoals beschreven in deze gebruiksaanwijzing op. Als het apparaat nog steeds niet kan worden ingeschakeld, neemt u contact op met de klantenservice.
Het apparaat reinigt niet meer zo goed als in het begin.	De borstelharen van het opzetstuk zijn versleten. Vervang het opzetstuk. Als u geen reserve-opzetstukken meer hebt, kunt u deze nabestellen (zie hoofdstuk 11 "Reserveonderdelen en aan slijtage onderhevige onderdelen").

Als uw probleem hier niet wordt genoemd, neemt u contact op met de klantenservice.

12. TECHNISCHE GEGEVENS

Voeding	
Ingang:	100–240 V~; 50/60 Hz; 0,2 A
Uitgang:	5,0 V $\overline{\text{---}}$ 0,5 A; 2,5 W
Gemiddelde efficiëntie bij gebruik:	≥ 73,16 %
Energieverbruik bij nullast:	≤ 0,1 W
Afmetingen	Apparaat met opzetstuk: 7,2 x 10 x 10 cm Handgreep: 39 x 9,7 x 3,9 cm
Gewicht	Apparaat met opzetstuk: ca. 270 g Handgreep: ca. 140 g
Accu:	
Capaciteit	800 mAh
Nominale spanning	3,7 V
Typenaam	Li-ion

13. GARANTIE/SERVICE

Meer informatie over de garantie en de garantievoorzaken vindt u in het meegeleverde garantieblad.



Beurer UK Ltd., Suite 16, Stonecross Place, Yew Tree Way, WA3 2SH Golborne, United Kingdom



Beurer GmbH • Söflinger Straße 218 • 89077 Ulm, Germany • www.beurer.com
www.beurer-gesundheitsratgeber.com • www.beurer-healthguide.com

