



concamin®

“COVID-INDUSTRIAL”

TERCER INFORME SEMANAL

Efectos en la Economía, la Industria y el Empleo

Jueves 30 de abril 2020

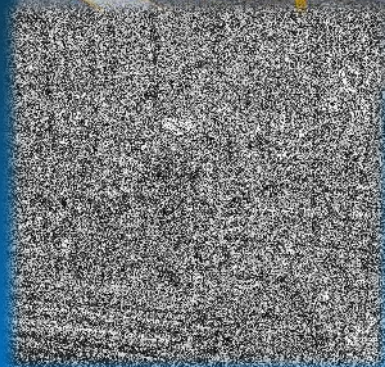
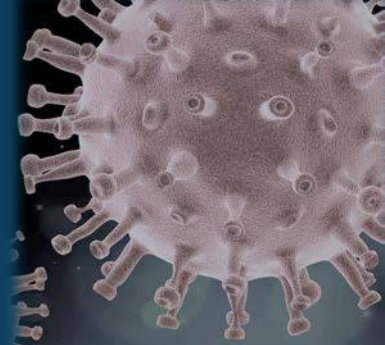



concamin[®]

“COVID-INDUSTRIAL”

Instrumento de la Industria Mexicana para expresar sus
Opiniones, Propuestas y Preocupaciones durante la Pandemia

1. Reflexiones Desde la Industria
2. Apertura de la Reunión. **Francisco Cervantes Díaz**, Presidente de la CONCAMIN
3. **Situación Económica del País.** José Luis de la Cruz, Presidente de la Comisión de Estudios Económicos de la CONCAMIN
4. Presentación de la **Encuesta “Estado de la Industria Mexicana”** por el COVID-19
5. **Comentarios de los Voceros e Invitados** de la CONCAMIN
 - **Raúl Picard** (Vocero)
 - **Alejandro Malagón** (Vocero)
 - **José Cohen** (Vocero)

 - **Sandra Cardozo** (Industria de Lavanderías)
 - **Fernando Alanis** (Industria Minera)
 - **Enrique González** (Industria del Transporte)
6. **Cinco Propuestas de la CONCAMIN** para Enfrentar la Crisis Económica por el COVID-19
7. Preguntas
8. Aviso de la reunión para el **Cuarto Informe Semanal** (miércoles 6 de mayo 2020)

“COVID-INDUSTRIAL”

TERCER INFORME SEMANAL

Jueves 30 de abril 2020

Estructura para las preguntas del público:

- Nombre
- Correo / Celular
- Organismo / Empresa / Asociación / Ocupación
- Pregunta*

*Favor de formularlas vía el chat de la videoconferencia, en la parte inferior derecha de su pantalla



1. Tercer Informe Semanal del COVID-INDUSTRIAL Presentación

Jueves 30 de abril 2020

COVID-INDUSTRIAL

Tercer Informe Semanal

Reflexiones Desde la Industria

Jueves 30 de marzo, 2020

Estamos, apenas, a la mitad del camino en el combate a los efectos del COVID-19.

Han pasado 4, 6, 8 semanas, desde que voluntariamente, sin que nadie se los impusiera, primero miles, después millones de ciudadanos, se recluyeran en sus hogares para protegerse del contagio por COVID-19.

Habían escuchado del riesgo de contagio desde Asia, desde Europa, donde cientos de miles de seres humanos se habían mudado a vivir a los hospitales que, atestados, resultaban insuficientes para atender a tanta gente al mismo tiempo, con los recursos anteriores a la aparición del “asesino invisible”, que llegó por sorpresa e invadió el mundo entero a una velocidad vertiginosa y con una enorme capacidad letal.

El mundo ha cambiado, quizás para siempre. Sea lo que resulte cuando esta calamidad haya pasado, cuando haya terminado y todos recuperado la tranquilidad y la confianza, seguramente el mundo ya no será igual, será diferente.

Esta pandemia es un reto gigantesco, sí, pero también es gigantesca oportunidad.

Para las clases dirigentes del mundo, el presente y el futuro se conjugan en un sólo desafío: saber leer el momento actual en términos históricos, entender la naturaleza y alcances a la vez destructivos y transformadores de este virus y tomar las medidas que se requieren, hoy para aminorar el impacto sanitario sobre nuestra gente, y hoy también para corregir lo equivocado, para crear lo faltante, para fortalecer la unidad nacional y encauzarla hacia un futuro diferente al que pensábamos.

Esta, es labor de estadistas.

Esta no es ocasión para la división, ni para ignorar o confrontar a nadie, ni de aquí ni de ninguna parte. Es ocasión para la verdadera grandeza: enfrentamos el mayor reto del siglo; nadie podrá superarlo por sí solo.

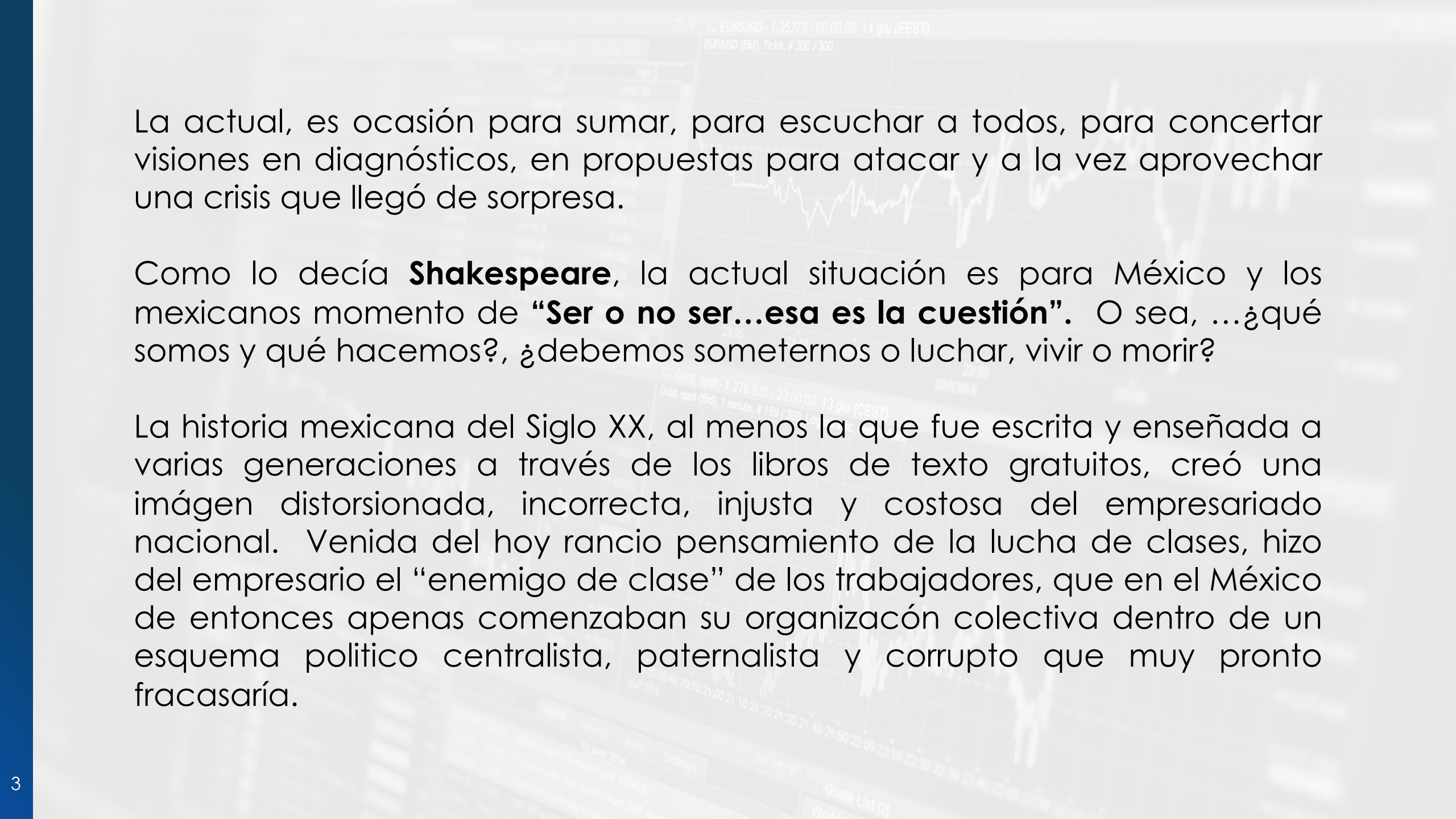
The background of the slide is a semi-transparent image of a trading chart. At the top, it shows 'EURUSD (Bid), Ticks, # 300 / 300'. Below that, there's a line graph with a price fluctuating between 1.35 and 1.40. At the bottom, there's another chart for 'Gold, spot - 1,270,820 - 23:00:00 13 jul (CEST)' with a price around 1,270,000. The overall theme is financial markets.

La actual, es ocasión para sumar, para escuchar a todos, para concertar visiones en diagnósticos, en propuestas para atacar y a la vez aprovechar una crisis que llegó de sorpresa.

Como lo decía **Shakespeare**, la actual situación es para México y los mexicanos momento de “**Ser o no ser...esa es la cuestión**”. O sea, ...¿qué somos y qué hacemos?, ¿debemos someternos o luchar, vivir o morir?

La historia mexicana del Siglo XX, al menos la que fue escrita y enseñada a varias generaciones a través de los libros de texto gratuitos, creó una imagen distorsionada, incorrecta, injusta y costosa del empresariado nacional. Venida del hoy rancio pensamiento de la lucha de clases, hizo del empresario el “enemigo de clase” de los trabajadores, que en el México de entonces apenas comenzaban su organización colectiva dentro de un esquema político centralista, paternalista y corrupto que muy pronto fracasaría.

El último tercio del siglo pasado dió a luz una nueva era política en el país, que pronto llevaría a la construcción de nuevas formas de resolver la convivencia social, a la participación electoral de todos, al equilibrio de poderes –antes siempre sometidos a uno de ellos–, a la transparencia y la rendición de cuentas y a la necesidad de mejorar la educación, la infraestructura y los servicios en favor de una cada vez mayor parte de la población.

Esa nueva realidad empezó a reforzar la visión social de los empresarios, de su función fundamental en la economía y en la generación de empleos, e hizo entender a todos que la suma de las capacidades de inversión privada y del Estado aceleraba el crecimiento de México, abriendo oportunidades nunca presentes en un país antes proteccionista en extremo, literalmente cerrado al mundo y que, a pesar del estímulo que le había significado el reacomodo de la estructura productiva global por las guerras mundiales y otros conflictos, su modelo llegó a un abrupto agotamiento en los años 70's.

Así creció el México que hoy conocen las generaciones actuales, así llegamos a lo que hoy tenemos, con fortalezas y debilidades, con aciertos y fallas, con retos y oportunidades.

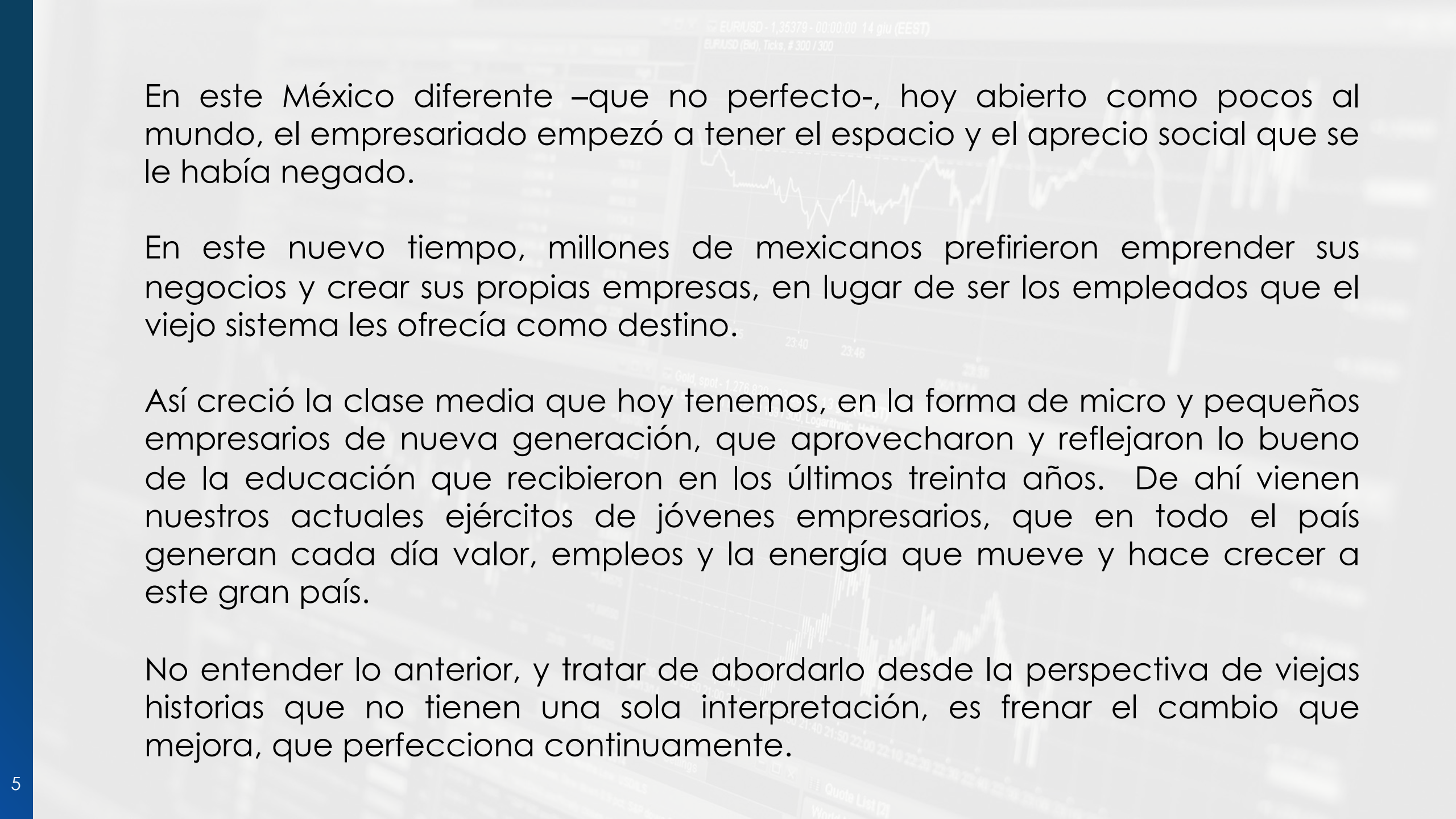

En este México diferente –que no perfecto-, hoy abierto como pocos al mundo, el empresariado empezó a tener el espacio y el aprecio social que se le había negado.

En este nuevo tiempo, millones de mexicanos prefirieron emprender sus negocios y crear sus propias empresas, en lugar de ser los empleados que el viejo sistema les ofrecía como destino.

Así creció la clase media que hoy tenemos, en la forma de micro y pequeños empresarios de nueva generación, que aprovecharon y reflejaron lo bueno de la educación que recibieron en los últimos treinta años. De ahí vienen nuestros actuales ejércitos de jóvenes empresarios, que en todo el país generan cada día valor, empleos y la energía que mueve y hace crecer a este gran país.

No entender lo anterior, y tratar de abordarlo desde la perspectiva de viejas historias que no tienen una sola interpretación, es frenar el cambio que mejora, que perfecciona continuamente.

Hoy, una vez más, México requiere de unidad. Requiere de la suma de las fuerzas y capacidades de todos, de una visión grande y noble hacia el futuro. Requiere de una mayor y mejor democracia, que propicie y asegure la más auténtica y libre participación de todos. En eso creemos, no en el regreso al pasado.

Por eso es que en la CONCAMIN no le apostamos a la confrontación, valga decir, a exacerbar la confrontación ya existente, porque no creemos que sirva al propósito de construir un país más fuerte, más próspero y más justo.

Apostamos a la tolerancia, a la buena fe y al respeto entre las partes, a la confianza en nuestras propuestas y a la certeza de que los más sólidos argumentos terminará poniéndolos sobre la mesa la cruda realidad, aunque los hubiésemos anticipado en incontables ocasiones. Por eso, seguiremos propiciando y atendiendo el diálogo, llevando propuestas que expresan lo que demanda la sociedad.

Al inicio de lo que parece ser la segunda mitad del confinamiento, donde ya se empieza a ver la luz al final del túnel, nos parece necesario empezar a preparar las actividades del regreso a la plena operación de las actividades productivas, lo que significa una pesada y compleja agenda de coordinación con las diversas autoridades de los tres órdenes de gobierno.

De más está el recordar que cada día que no hiciésemos lo correcto habrá de costarnos en términos de producción, afectación a las cadenas de valor, empleo, exportaciones, liquidez del conjunto de la economía y, por supuesto, de los indicadores como el PIB, entre otros.

Para abordar sobre estos temas, tanto en el nivel macroeconómico como en el de sectores específicos, tenemos hoy a varios invitados de primer orden, quienes junto con nuestros voceros darán a conocer lo que sucede en la diaria realidad de este trayecto especial consecuencia del COVID-19 en nuestro país.

También hoy presentaremos los resultados de la Segunda Encuesta Semanal, cuyos datos alimentan nuestra presentación sobre el **Estado de la Industria Mexicana** por el COVID-19.



concamin®

2. Apertura de la Reunión

Francisco Cervantes Díaz
Presidente de la CONCAMIN

COVID-INDUSTRIAL

Tercer Informe Semanal

Declaratoria de Inicio, Francisco Cervantes Díaz, Presidente
Jueves 30 de marzo, 2020

Buenos días a todas y todos, me es especialmente grato darles la más cordial bienvenida a este **Tercer Informe Semanal sobre la Economía, las Empresas y el Empleo por el COVID-19**, que por razones extraordinarias se cambió de su habitual programación de los miércoles a hoy jueves, tomando en cuenta que nos empalmábamos con las mesas de trabajo de la CONCANACO y la COPARMEX en el programa del CCE, instituciones hermanas del sector privado.

Además de mostrarles la situación macroeconómica de nuestro país, con signos de gran preocupación por el futuro de corto y mediano plazos, les mostraremos también los resultados de nuestra segunda encuesta semanal, que arroja datos más que significativos de cómo se ha ido mermando la capacidad de nuestras empresas para resistir los efectos económicos del COVID-19, en un marco sin precedentes de caída casi total de ventas y cobranza, lo que ha impactado peligrosamente en la liquidez y la solvencia de cientos de miles de empresas, empleadoras de millones de trabajadores que pagan puntualmente sus impuestos y se benefician de ser parte de esquemas formales de seguridad social.

Es importante mencionar que estas afectaciones se han presentado casi por igual en todo tipo de empresas, aún en las que fueron declaradas como “actividad esencial”, debido a que las decisiones tomadas no consideraron el criterio de “cadenas de valor” o de proveeduría, como lo propusimos con toda oportunidad.

Sabíamos que una crisis de este tamaño, de origen no financiero, traería costos y afectaciones pero también sabíamos que existen vías para minimizar estas afectaciones.

Sin duda, en los días y semanas por venir habremos de ir conociendo el tamaño y la profundidad de los efectos económicos negativos del virus, pero la información con la que ya contamos nos muestra un escenario dramático, aterrador por la cantidad de mexicanos que están perdiendo y perderán los capitales acumulados legítimamente a lo largo de vidas y generaciones enteras dedicadas al trabajo diario y sacrificado.

Nos duele profundamente lo que sucede y lo lamentamos.

Por otra parte, en esta ocasión estarán como invitados tres sectores muy importantes, que aunque muy diferentes entre sí, son clara muestra de que la industria está presente en la vida de cada uno de nosotros, aún si no lo advertimos.

Por eso decimos que la industria es todo, y que si esta se afecta se afecta México, si esta se debilita se debilita México y que el peor escenario es que la industria se caiga, por que si eso llegara a suceder, se caería México.

Continuamos y continuaremos presentando nuestras propuestas, como lo hemos hecho desde el principio de la aparición del COVID-19, porque creemos que, a pesar de todo, lo más importante es que cada quien exprese con oportunidad sus puntos de vista porque lo más importante es pensar en México.

La industria ha sido parte fundamental de la nación, actor destacado de la construcción del país y del desarrollo nacional y de eso nos sentimos muy orgullosos.

Nuestro compromiso siempre ha sido para con el sueño de un México mejor, que hemos ido logrando hasta hacer de él una de las más importantes potencias del mundo, y una de las que cuentan con mejores perspectivas hacia el futuro.

Ninguna nación se construye en un solo día, ningún país en el mundo. No sin problemas, pero es importante decir una vez más que esas complejas construcciones requieren de todos, y también de la colaboración internacional.



Reitero aquí, en nombre de la industria nacional, nuestro inalterable compromiso por la construcción de un México próspero y justo.

En esta etapa de la historia, como desde hace 140 años, estamos y seguiremos estando para defender a nuestros más de nueve millones de trabajadores directos y de sus familias, pilar fundamental y verdadero de este continuado esfuerzo.

Muchas gracias

3. Situación Económica del País

José Luis de la Cruz

Presidente de la Comisión de Estudios Económicos

PIB de Estados Unidos

Percent Change From Preceding Period

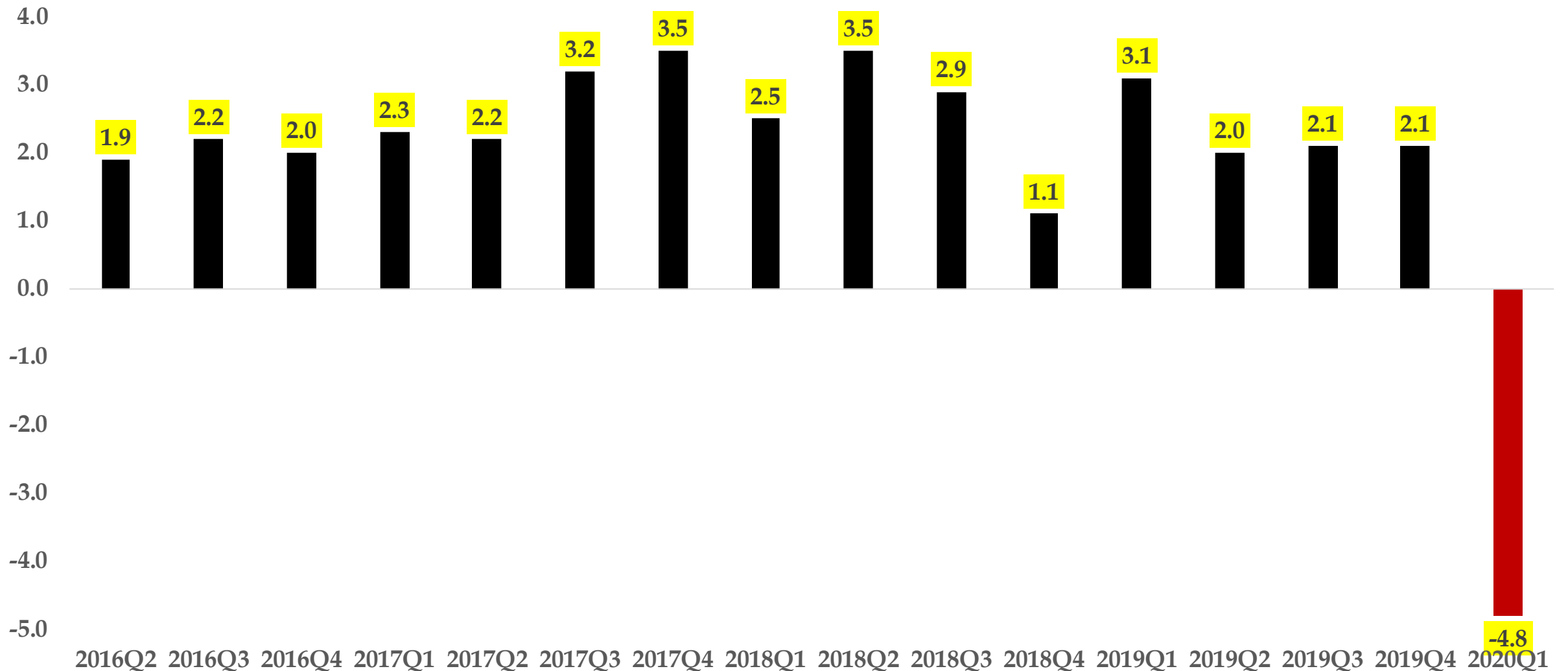

Ciclo del PIB de Estados Unidos

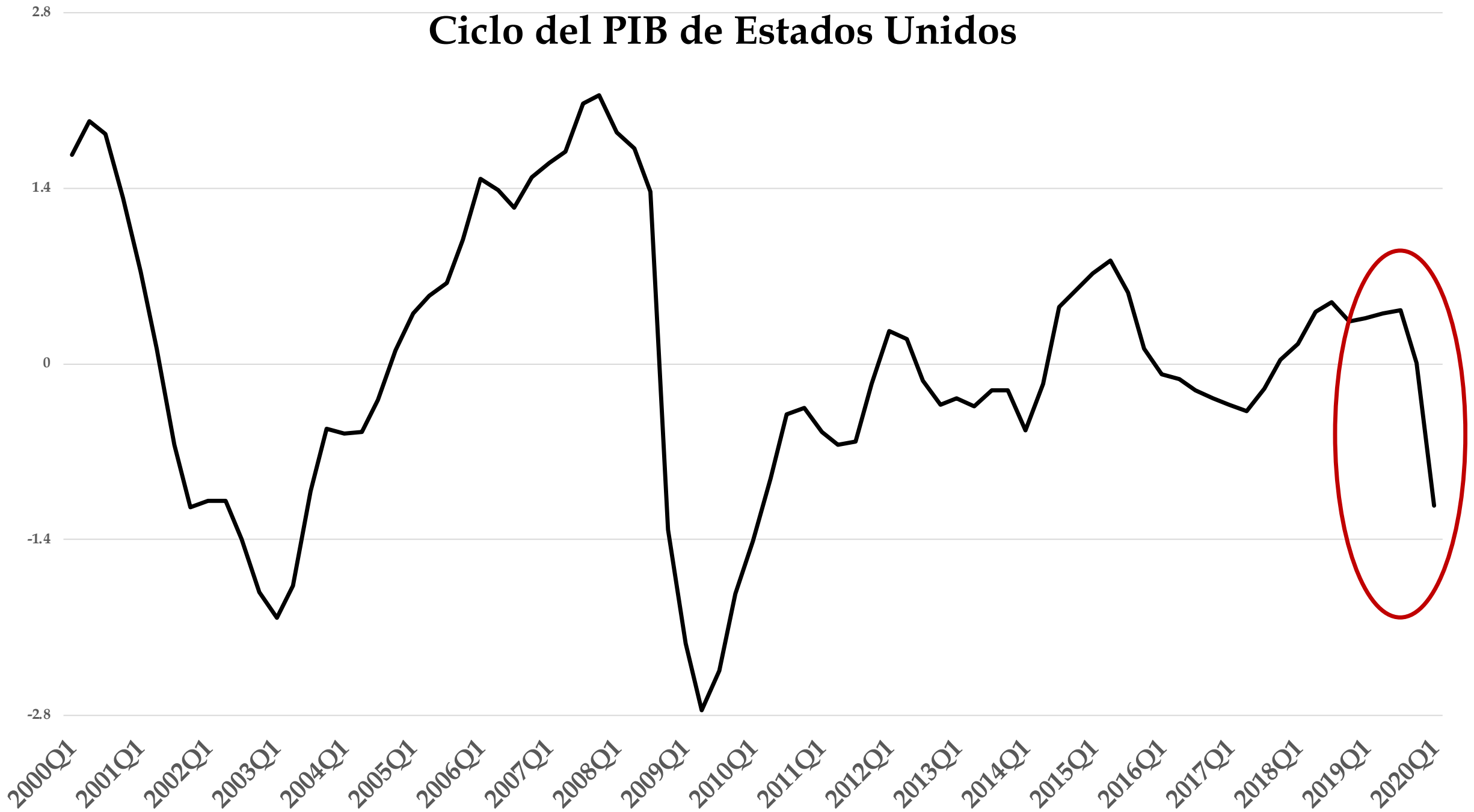

PIB de Estados Unidos: pronóstico segundo trimestre JP Morgan

Percent Change From Preceding Period

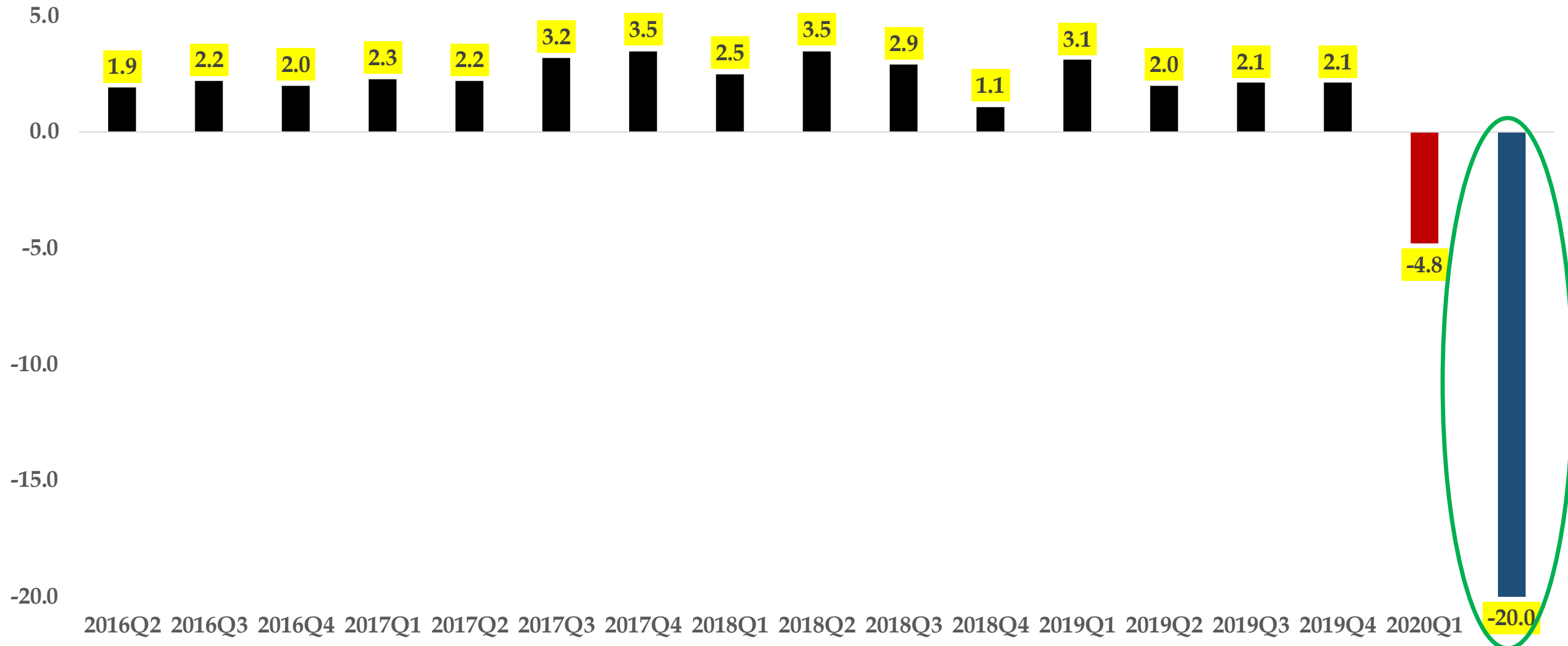

Febrero 2020: Crecimiento del IGAE

Actividades	Variación % real respecto al mes previo	Variación % real respecto a igual mes de 2019
IGAE	(-) 0.2	(-) 1.6
Actividades Primarias	(-) 5.7	(-) 8.3
Actividades Secundarias	(-) 0.6	(-) 3.5
Actividades Terciarias	0.1	(-) 0.3

Febrero 2020

Indicador Global de la Actividad Económica México, Actividad Industrial EE.UU. | Ciclos

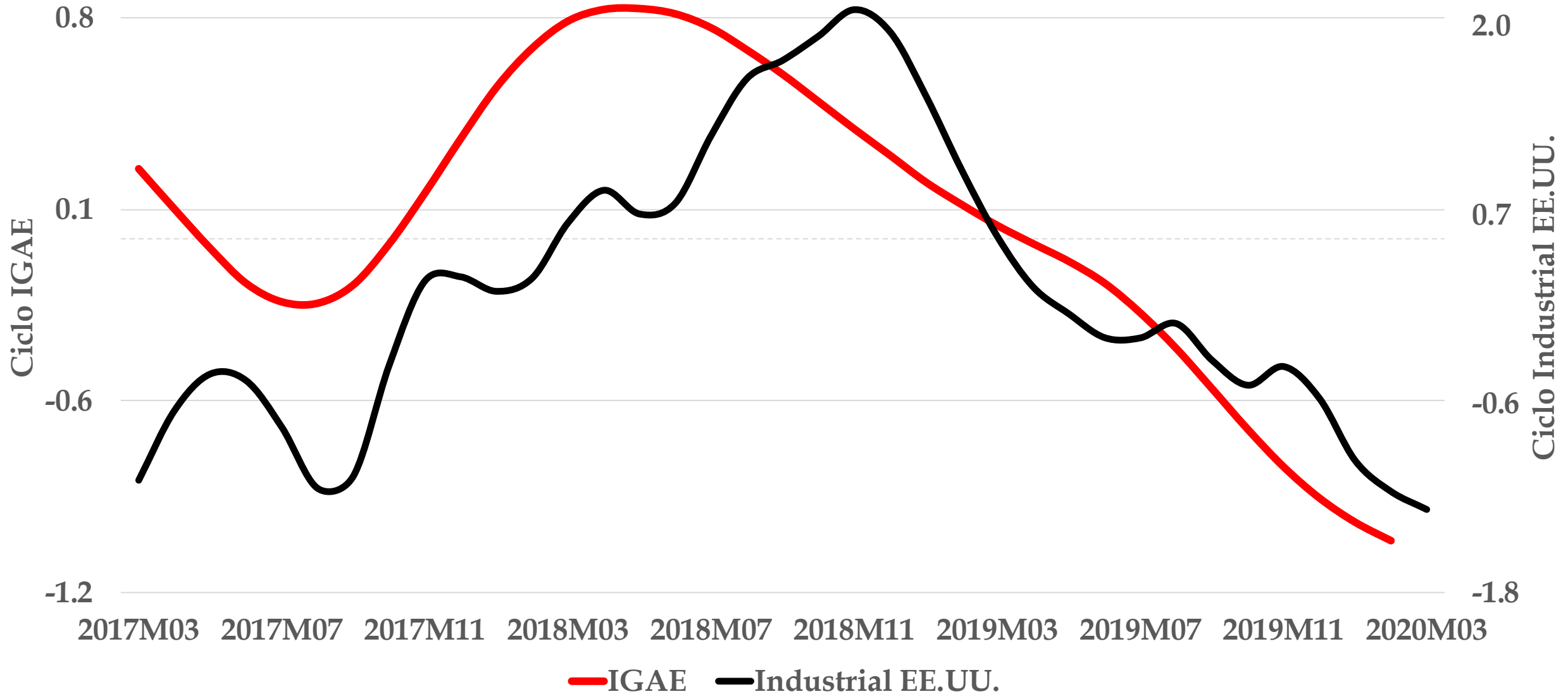

PIB de México Primer Trimestre 2020

Ciclo del PIB de México

Crecimiento promedio primeros cinco trimestres del sexenio

COVID-INDUSTRIAL

Tercer Informe Semanal
Situación Económica del País

Previsiones de Crecimiento Económico y Empleo

*Si el PIB decrece por encima
de (-) 6% en 2020*

**Reducción Esperada
en Ingresos Presupuestarios
*(-) 650 mil millones de pesos***

COVID-INDUSTRIAL

Tercer Informe Semanal

Situación Económica del País

Previsiones de Crecimiento Económico y Empleo

*Si el PIB decrece por encima
de (-) 6% en 2020*

*En el corto plazo
la pobreza aumentará entre 3.0 y
3.5 millones de personas*

*En el mediano plazo
llegaría a 5 millones de personas*

COVID-INDUSTRIAL

Tercer Informe Semanal

Situación Económica del País

Previsiones de Crecimiento Económico y Empleo

*Si el PIB decrece por encima
de (-) 6% en 2020*

*La informalidad
representará 61%
de la población ocupada*

*El PIB informal se elevará a
24.5%
del total nacional*



4. Presentación del Estado de la Industria Mexicana por el COVID-19

(Encuesta levantada los días del V.24 al L. 27 de abril)



ESTADO DE LA INDUSTRIA MEXICANA POR EL COVID 19

(Resultados de la Segunda Encuesta Semanal)

PRESENTADO POR:



Raúl Picard
Vocero



Alejandro Malagón
Vocero



José Cohen
Vocero



concamin



COVID-INDUSTRIAL

Estado de la Industria Mexicana
por el COVID-19

30 de abril 2020



concamin™

1. Aspectos Generales

Marco del levantamiento

El presente análisis muestra los resultados de la encuesta digital aplicada entre el **24 y 27 de abril** de 2020.

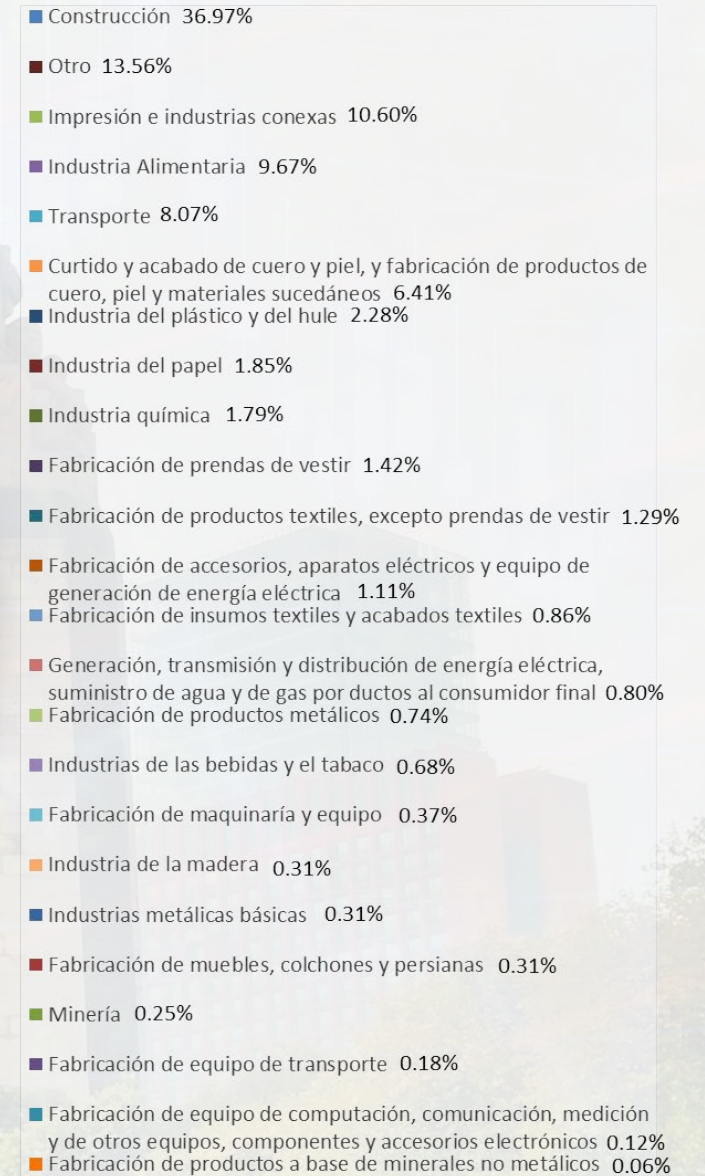

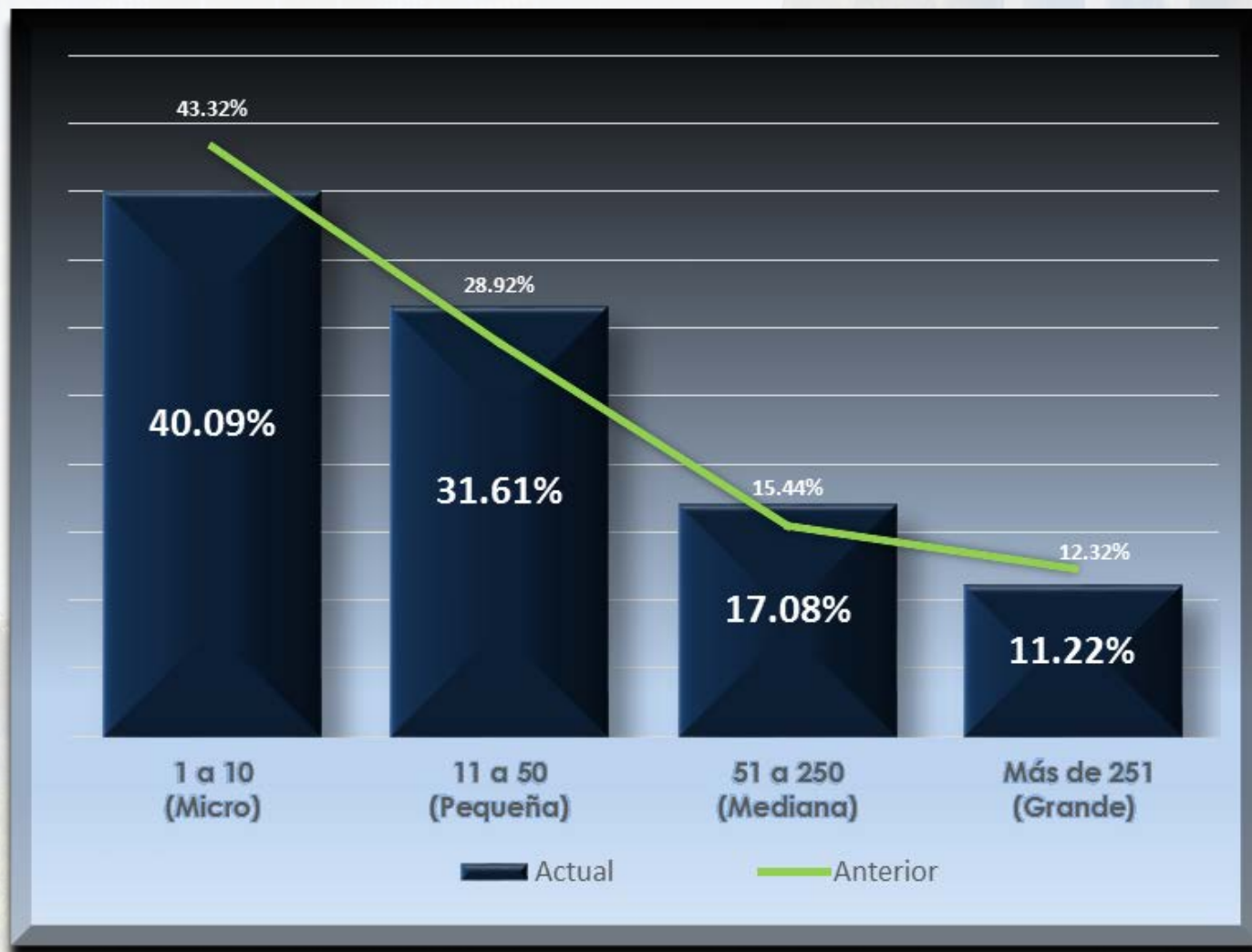

La participación por tamaño de empresa fue muy similar al levantamiento anterior, en ambos, las **MiPyMes** integran la mayoría; alcanzando para éste último ejercicio el

88.78%

Principal Mercado

91.58%
se enfoca al
mercado
nacional;
tan sólo, el
8.42% a
mercados de
exportación.

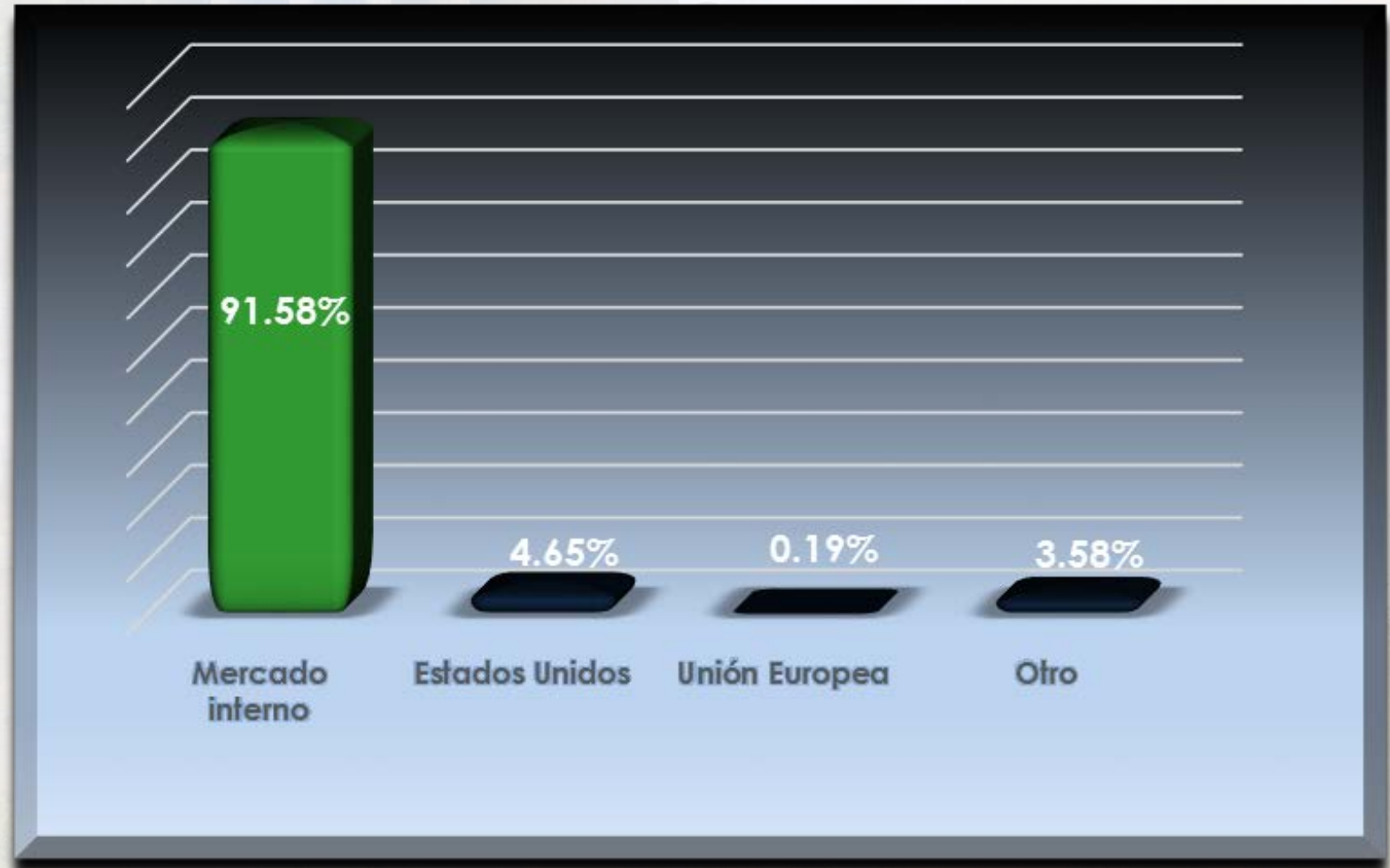

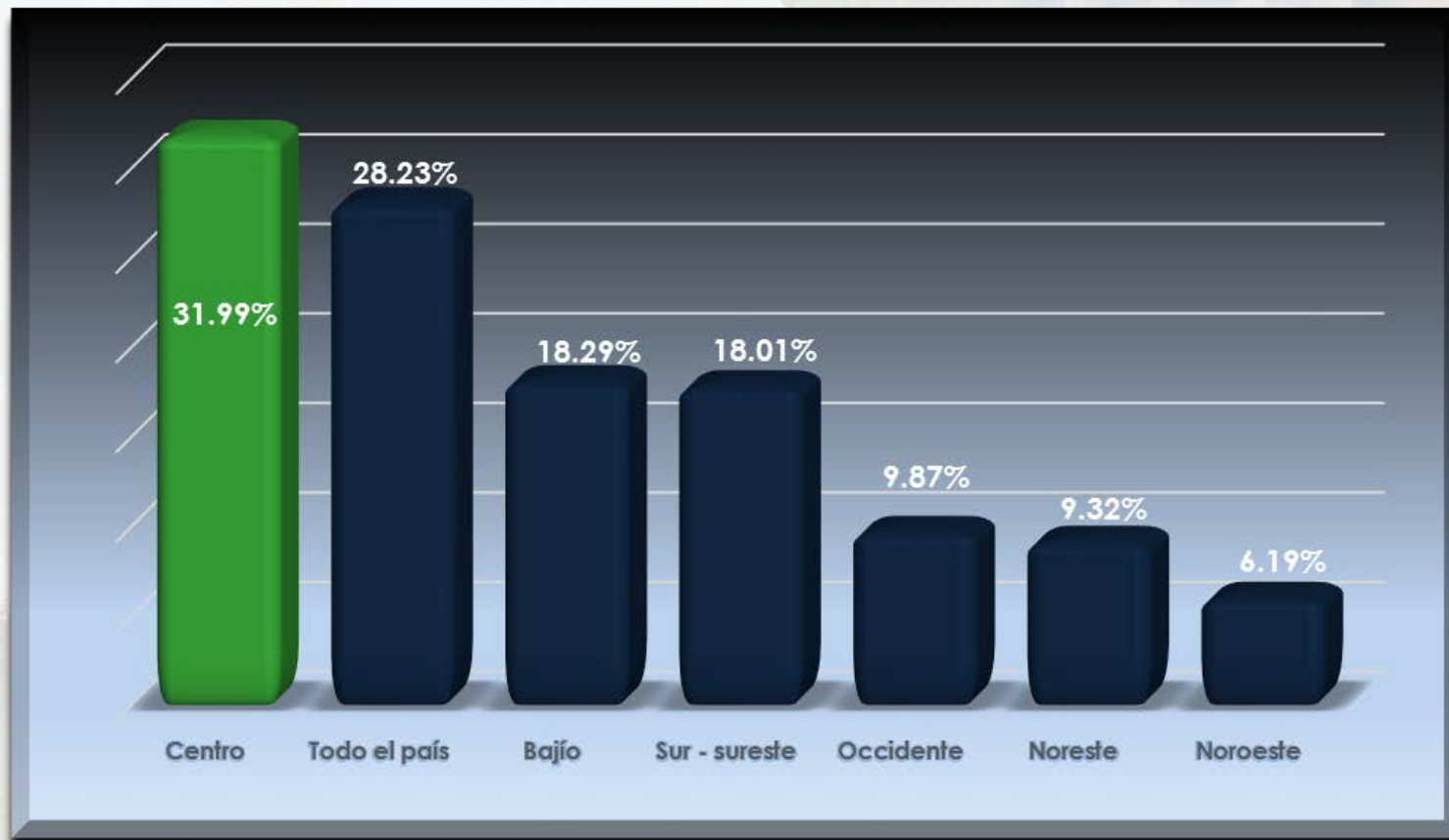

Al igual que en el levantamiento anterior, la **mayoría** de las empresas desarrolla sus **actividades** principalmente en el **centro del país.**



concamin®

2. Impacto en Ingresos

Ingresos - Impactos

Los **impactos negativos** van a la **alza** ya que el **95.27%** de las empresas se ha visto afectada, en comparación con el **94.16%** de la semana **anterior**, lo que representa un **incremento** de **+1.11 puntos**.

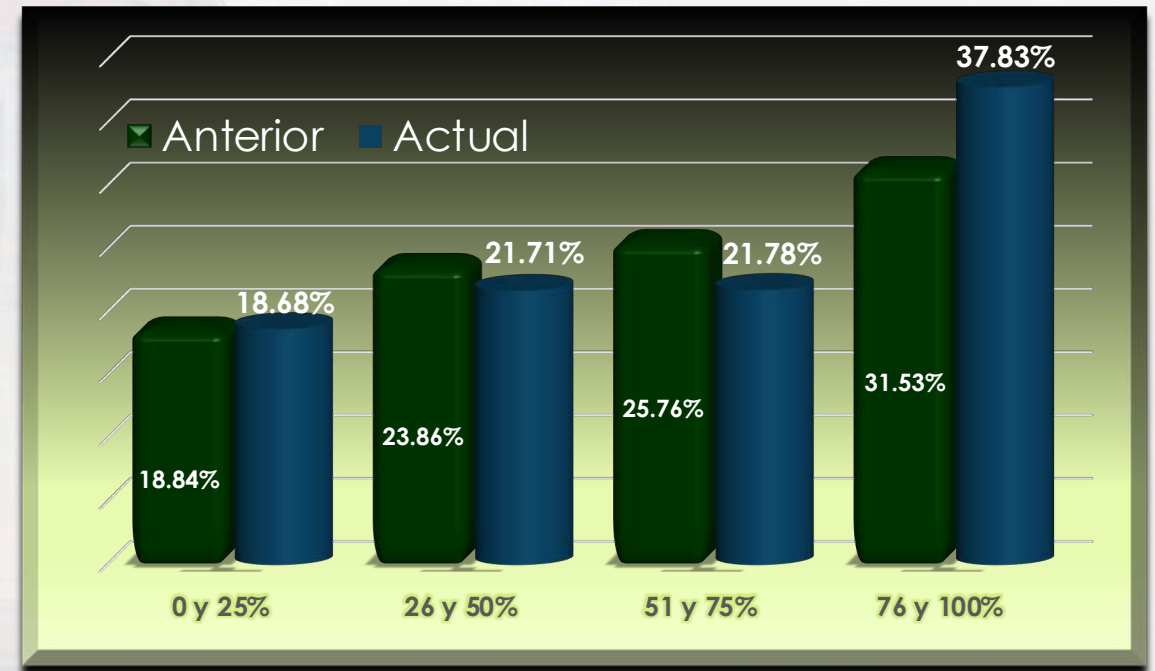
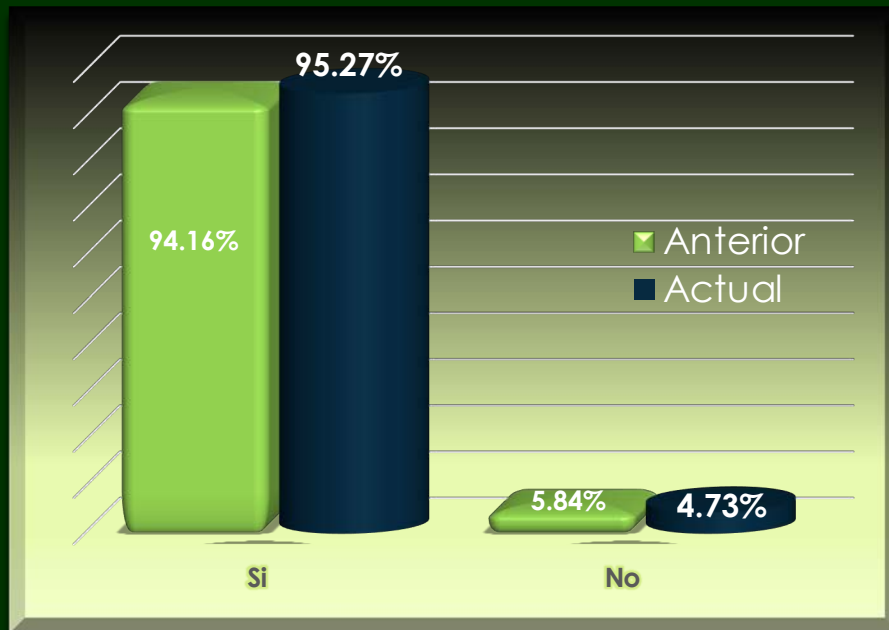

Vemos que las afectaciones se profundizan, ya que para el **37.83%**, sus **ingresos** se han **reducido** entre el **76 y el 100%**, dato por **arriba** de lo reportado la semana anterior (**31.53%**).

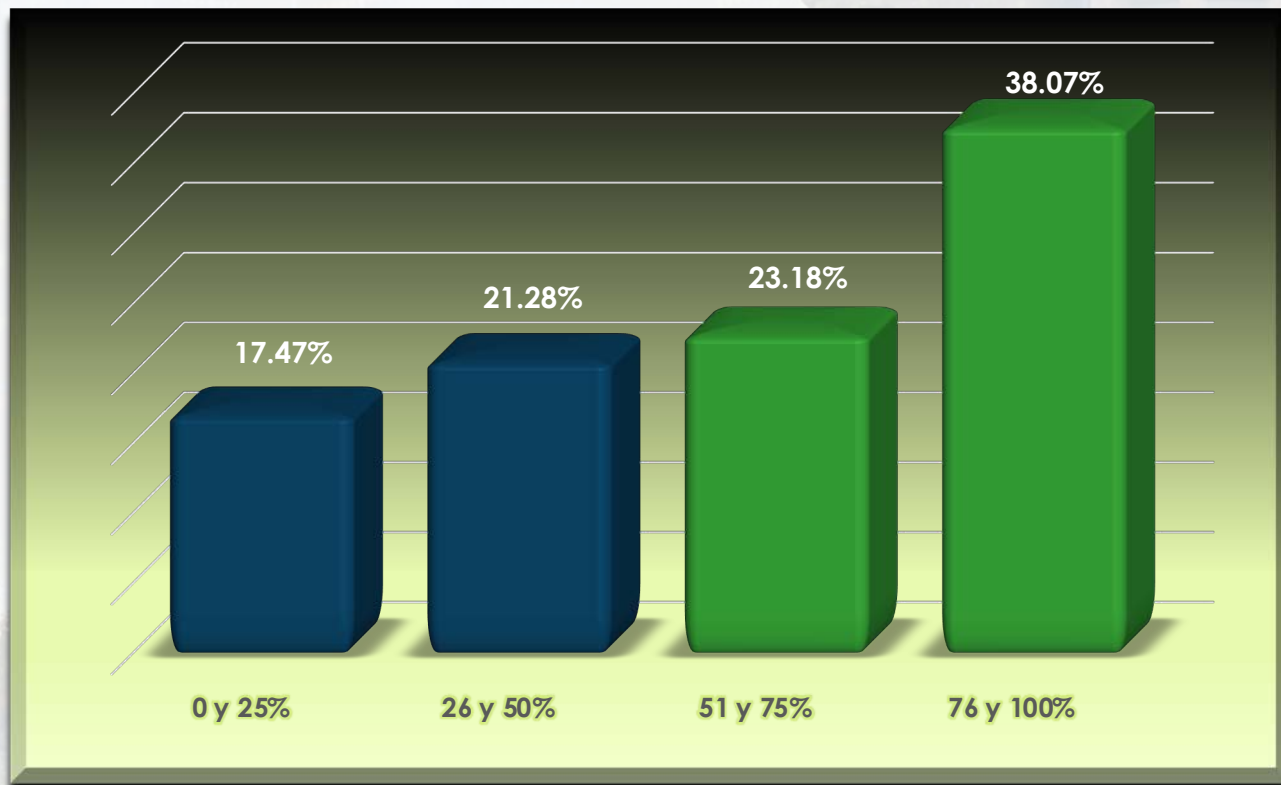

En el comparativo
**Abril 2020 vs. Abril
2019**, vemos que el
61.25%
ha visto **reducidos**
sus **ingresos**
en más del **51%**.

Ingresos - impactos



concamin

3. Impacto en ventas

44.5% disminuirá sus objetivos de ventas derivado de la situación actual, mientras que sólo un **8.90%** los incrementará; datos muy similares a lo visto en el levantamiento anterior.

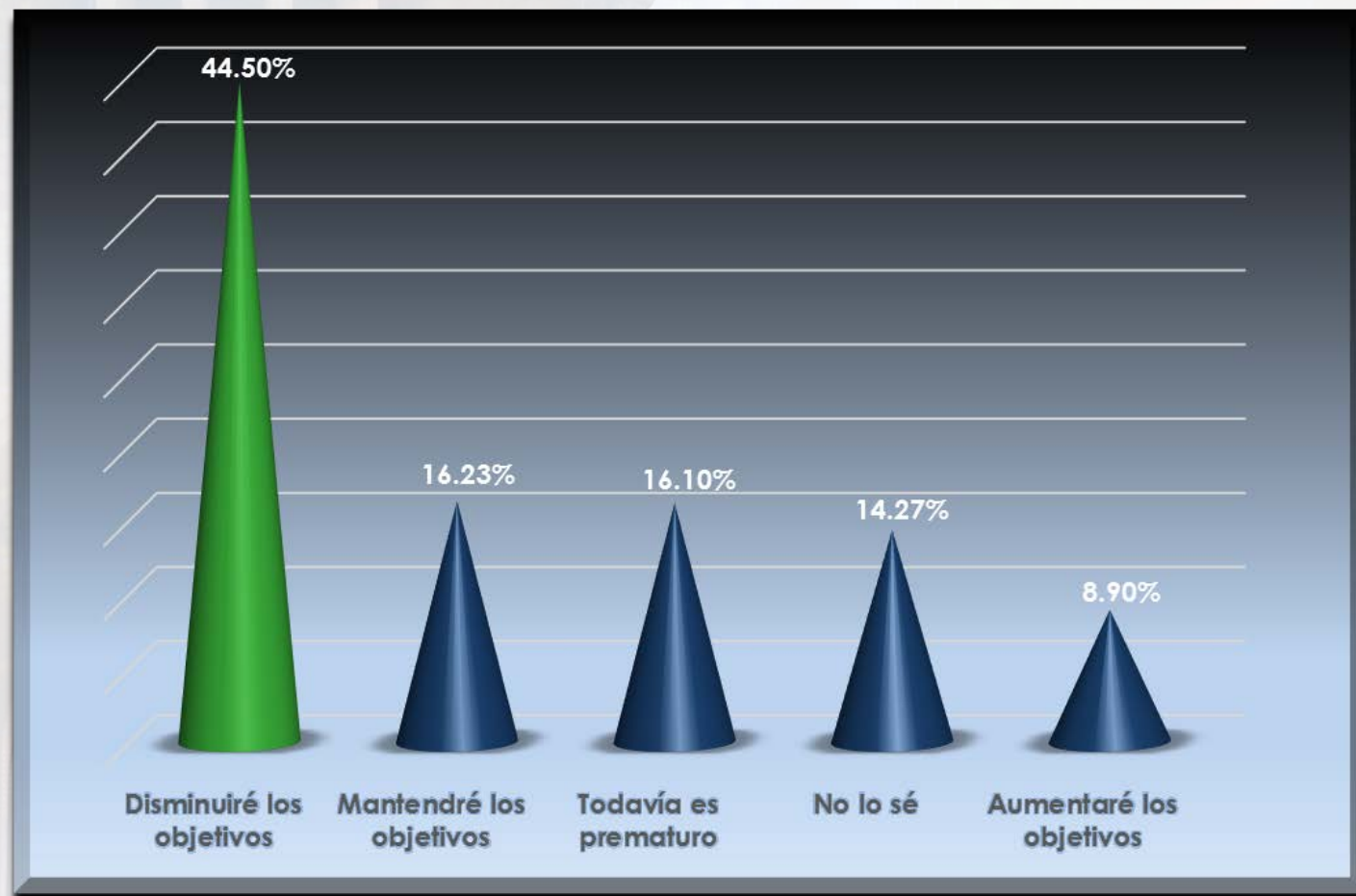

Ventas - Impactos

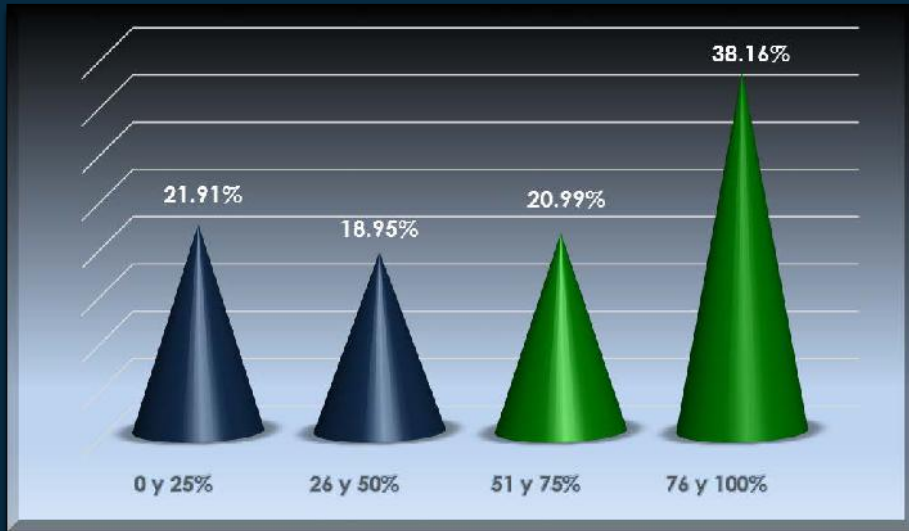

Al día de hoy,
59.15%
de las empresas
han visto **reducidas**
su **ventas** en más
del **51%**.

Por otro lado, realizando un comparativo **Abril 2020 vs. Abril 2019**, vemos que el **37.47%**, presenta **decrementos de ventas** en el rango de entre el **76 y 100%**.

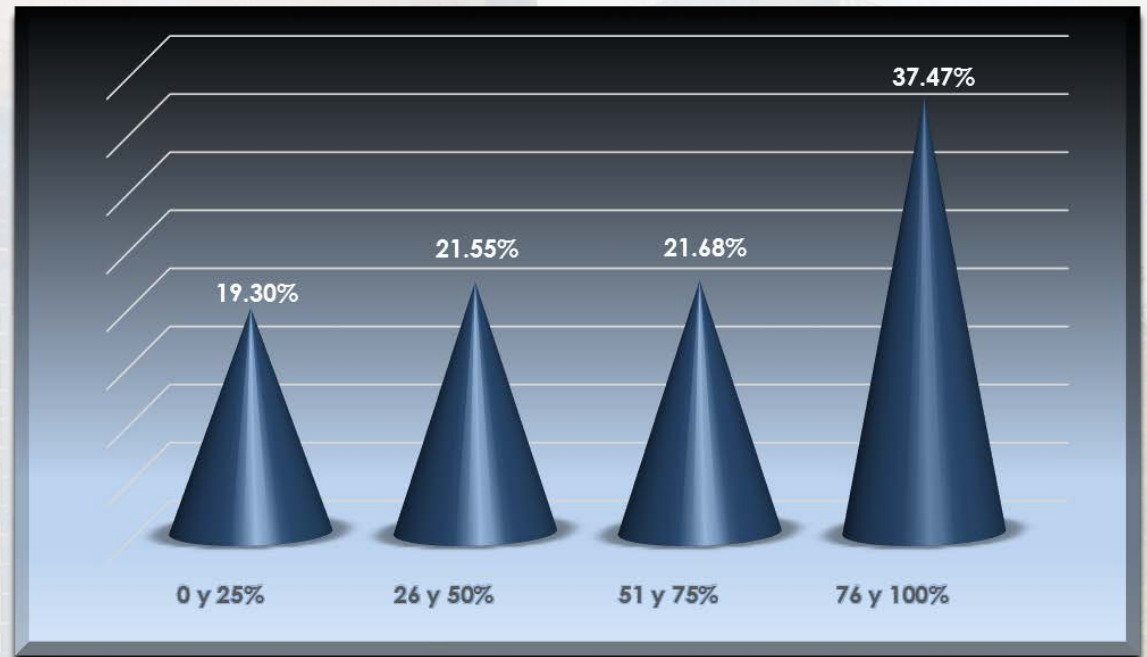



concamin

4. Impacto en Cobranza

Cobranza - Impactos

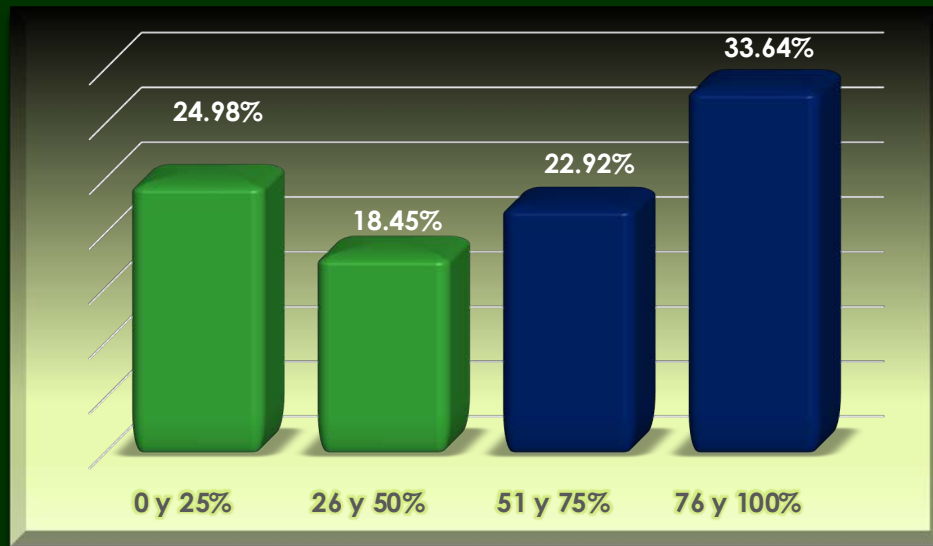

Al día de hoy, cerca del **57%** ha visto **reducida** su **cobranza** en más del **51%**.

Respecto al comparativo **Abril 2020 vs. Abril 2019**, **33.8%** de las empresas, ha presentado **decrementos** en su **cobranza** en el rango de entre el **76 y 100%**.

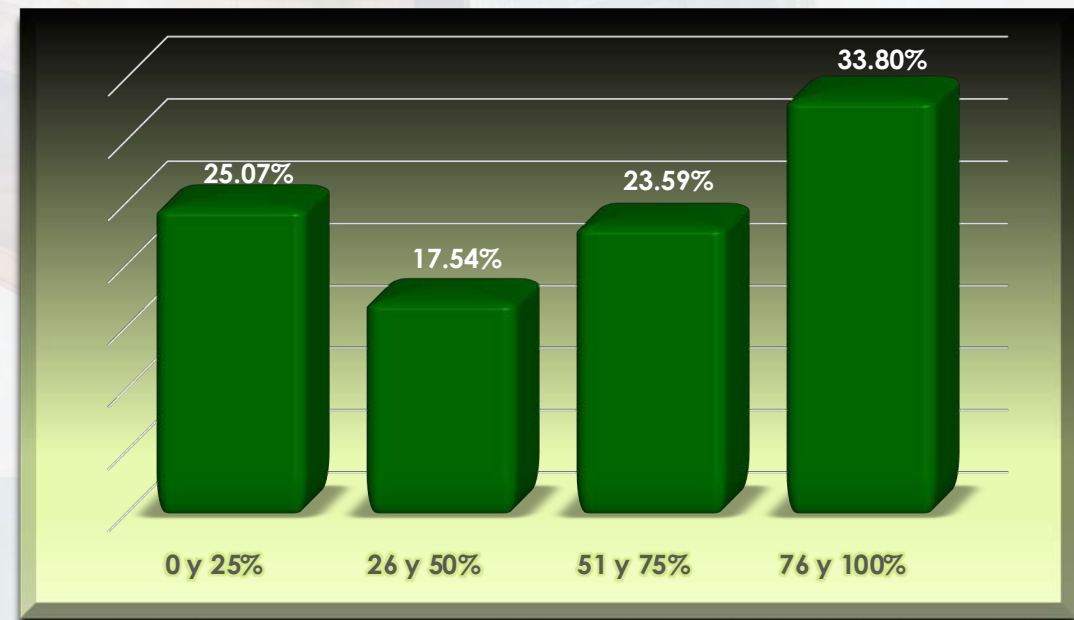



concamin™

5. Problemática

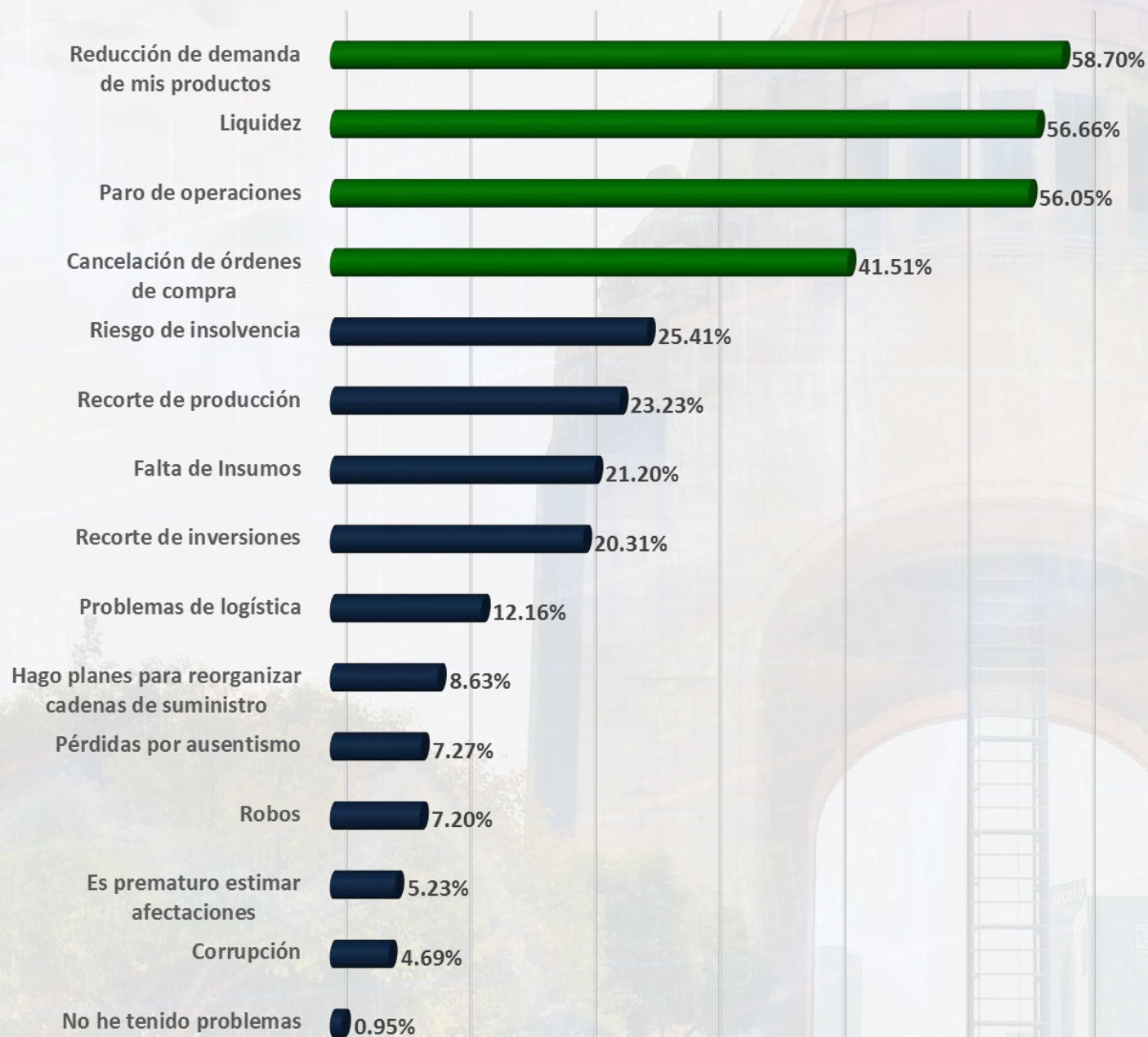

Los **4 problemas** de mayor recurrencia para las empresas continúan siendo:

- ❑ Caída de la Demanda
- ❑ Liquidez
- ❑ Paro de Operaciones
- ❑ Cancelaciones de O.C.

Normalización de la producción

Para el **44.33%**,
es **incierto** el
momento en el que
podrán **normalizar**
su **producción**, sin
embargo, el **22.28%**
espera hacerlo en **junio**.

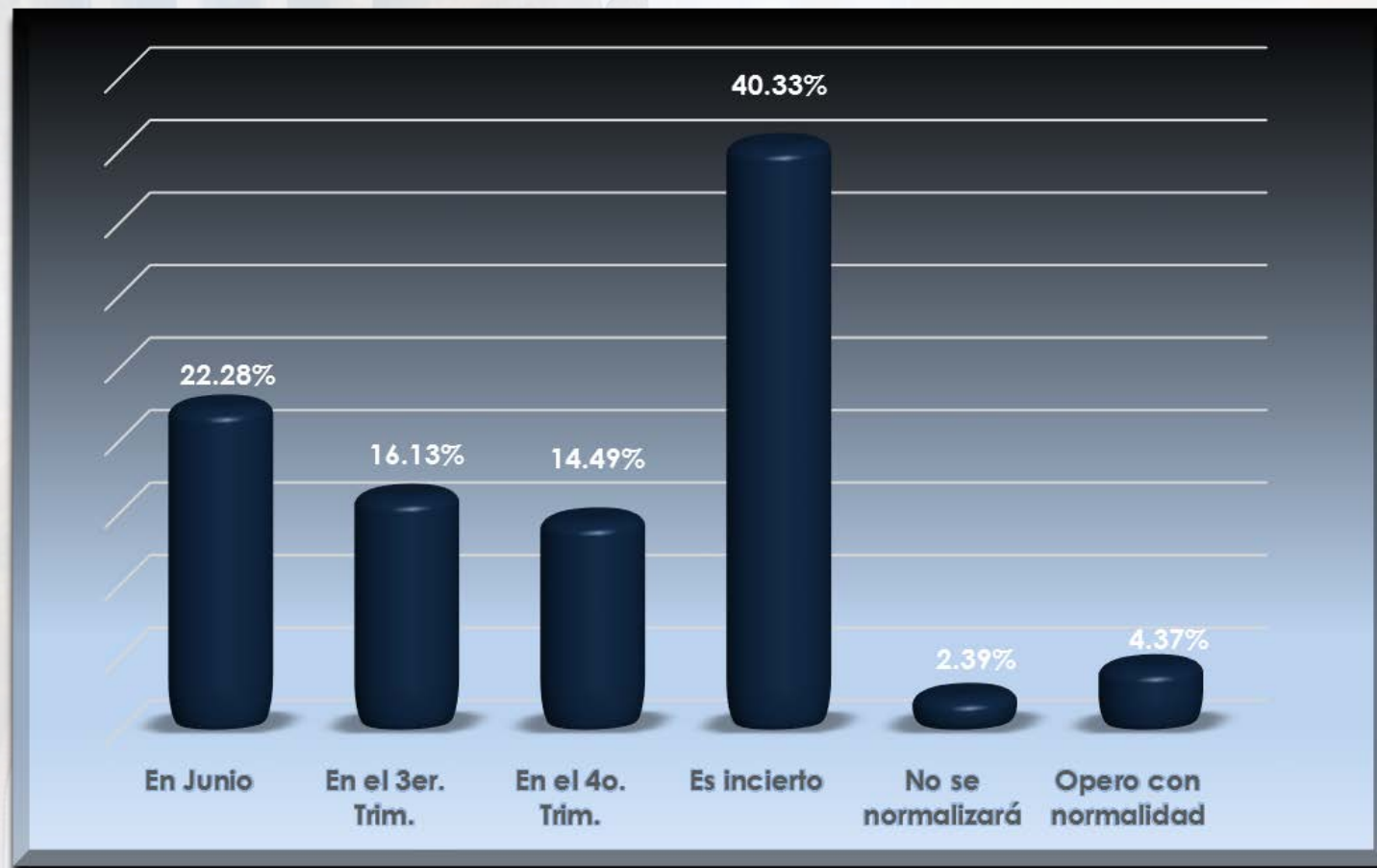

A pesar de la situación actual, el

52.75%

ha **mantenido** a todos sus empleados, nivel similar al de la encuesta anterior.

En contraste tenemos que el **40.51%** ha tenido que **reducir** su plantilla laboral.

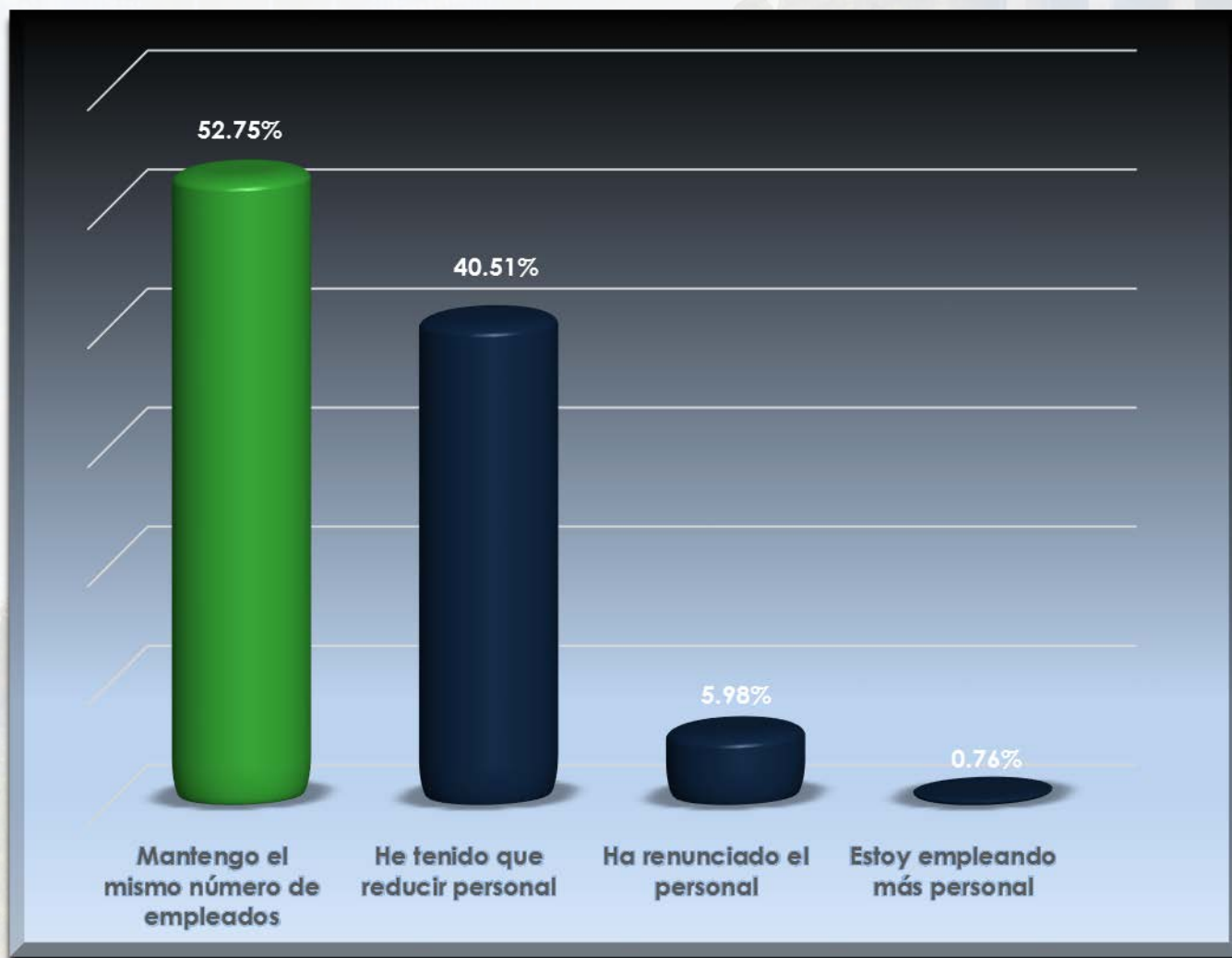

Problemática

A pesar de la declaratoria de emergencia más del **95%** de las empresas continúa teniendo que **pagar cargos fijos por** algún **servicio.**

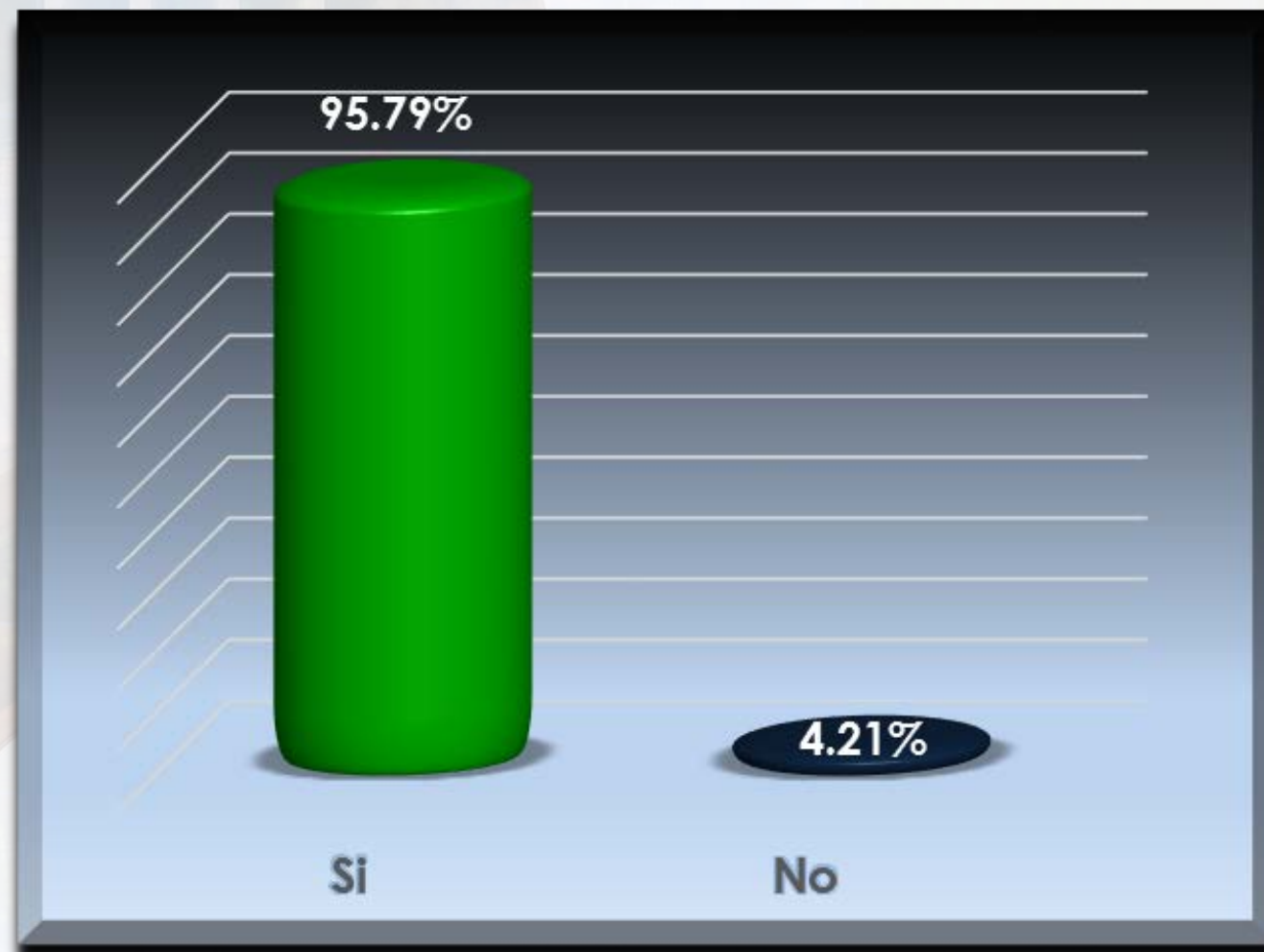

Contrabando

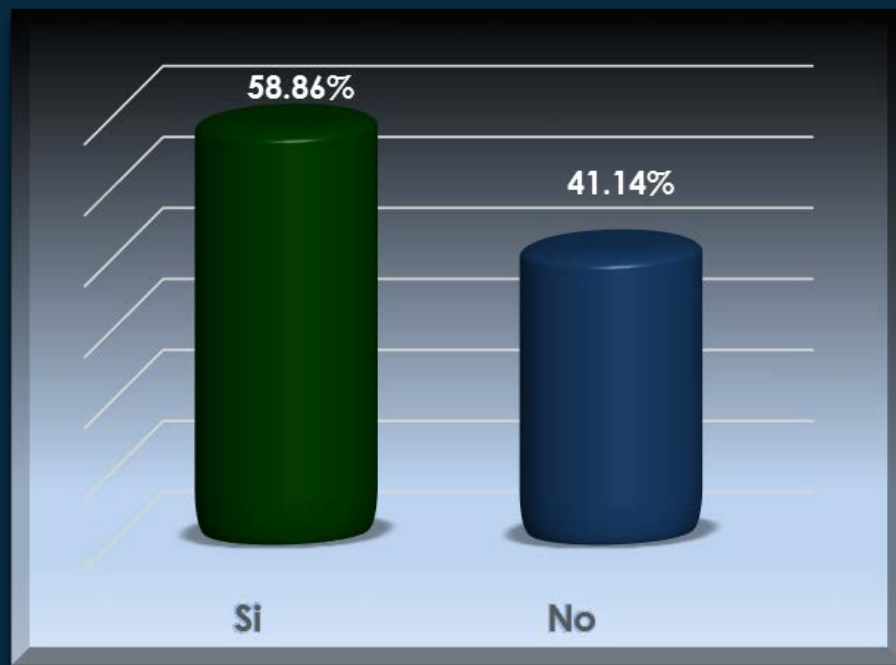

Cerca del **59%** considera que el contrabando y las **importaciones ilegales** han **aumentado**.

El **65.89%** cree que **frenar** o detener las **importaciones ilegales reactivaría** la **economía** del país.

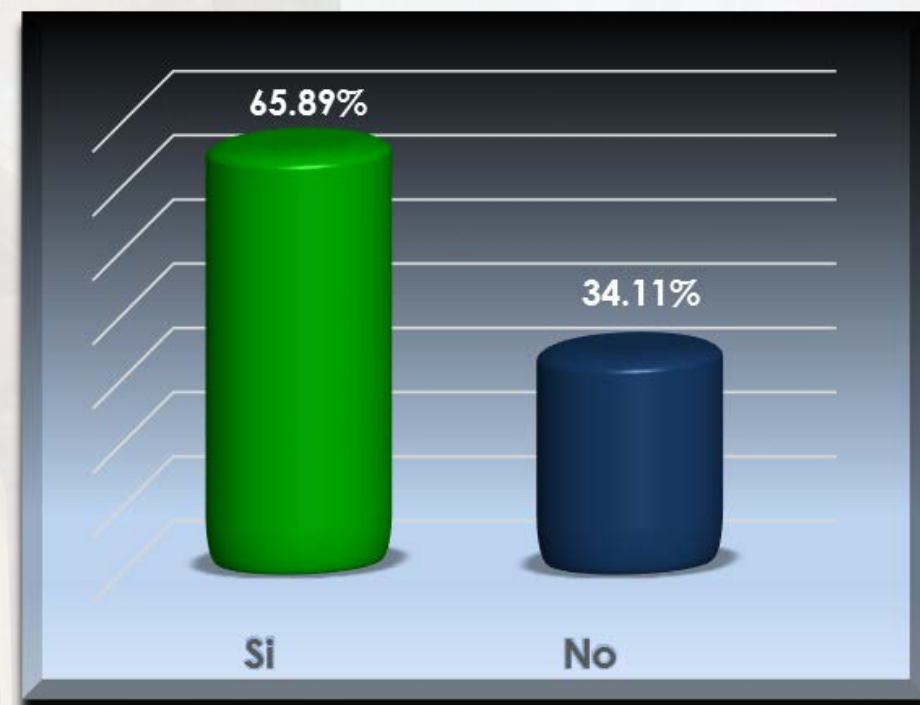

Fuente: Cámaras, Asociaciones y Empresas afiliadas a CONCAMIN

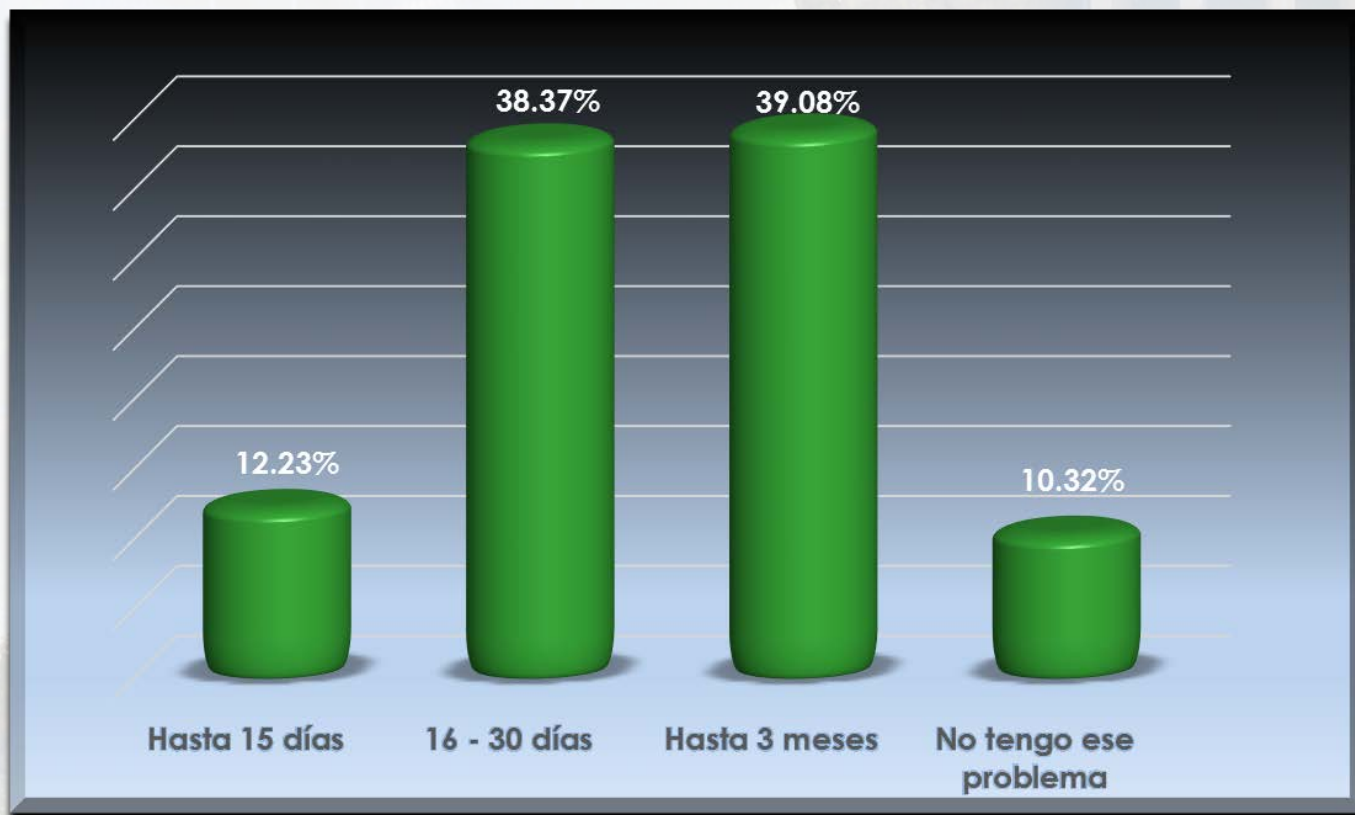

Debido a las problemáticas analizadas y de persistir **30 días más** las **condiciones actuales** de cierre de operaciones impuestas por la autoridad, **más de la mitad (50.6%)** de las empresas se verá en la necesidad de **cerrar el negocio.**

Viabilidad del Negocio



concamin

6. Apoyos

Solicitud de Apoyos

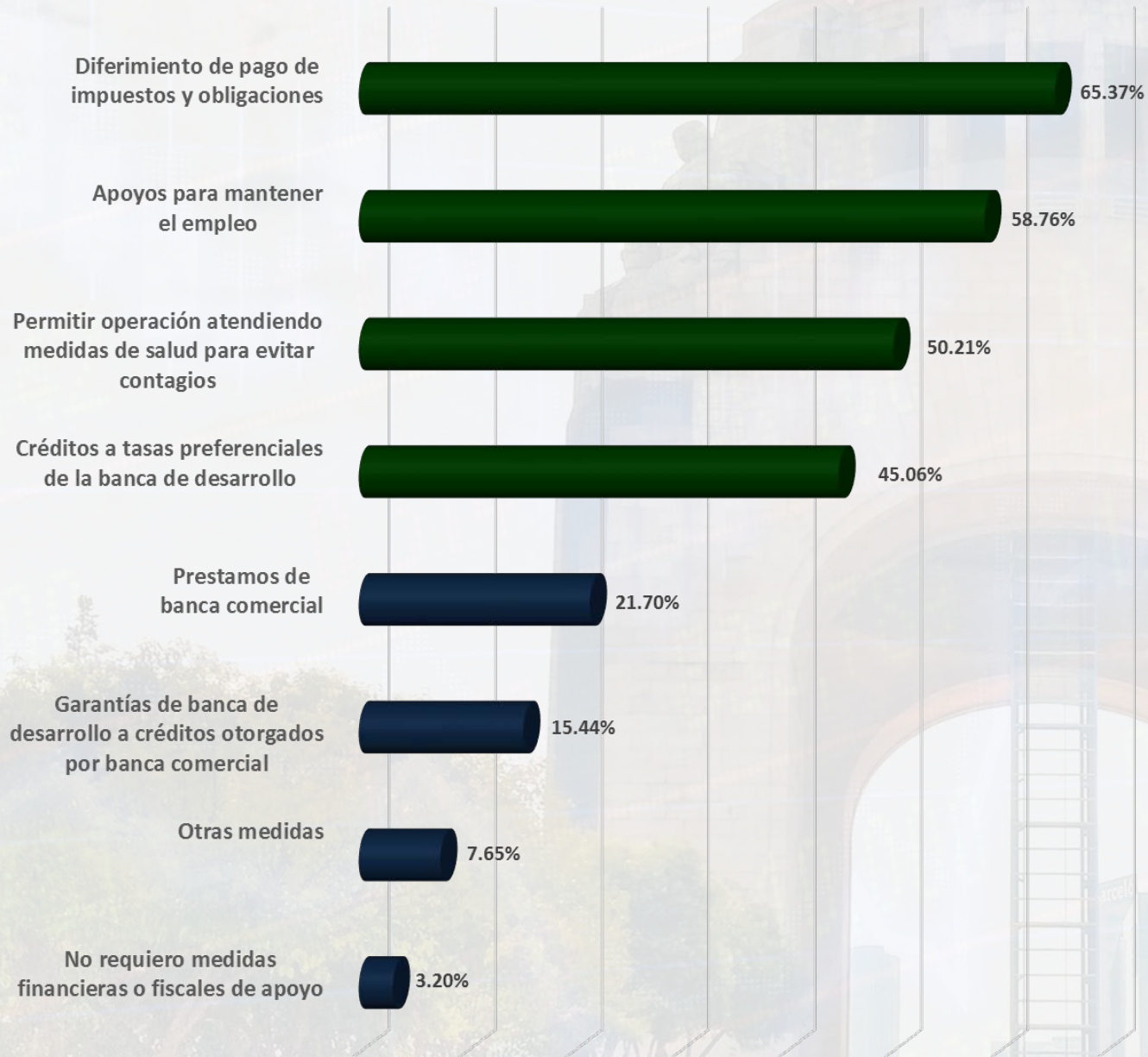

Al igual que en el levantamiento anterior, los temas de:

- **Impuestos**
- **Operación**
- **Créditos**

Son los apoyos considerados como prioritarios para las empresas; sin embargo, es de resaltar que también les es de suma **importancia** acceder a los relacionados con **mantener el empleo.**

Apoyos Gubernamentales

El orden de gobierno que **más ha apoyado** a los empresarios es el **Estatal**; sin embargo, **sólo el 10.04%** se ha visto beneficiado.

Por otro lado, **sólo 1 de cada 5** (el 19.51%) ha obtenido ayuda por parte de la **Banca Comercial**.

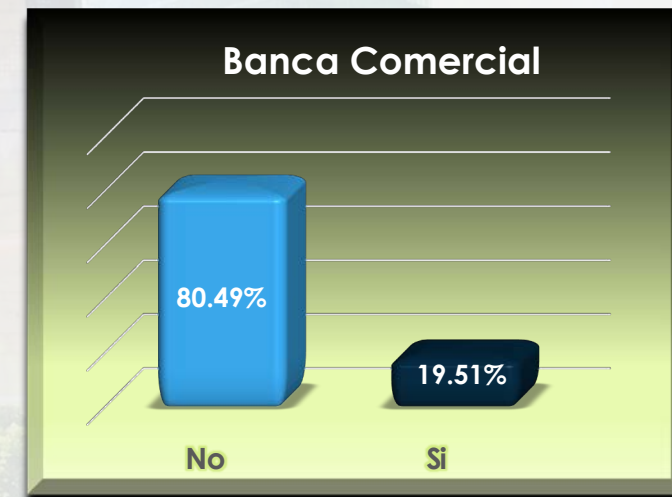
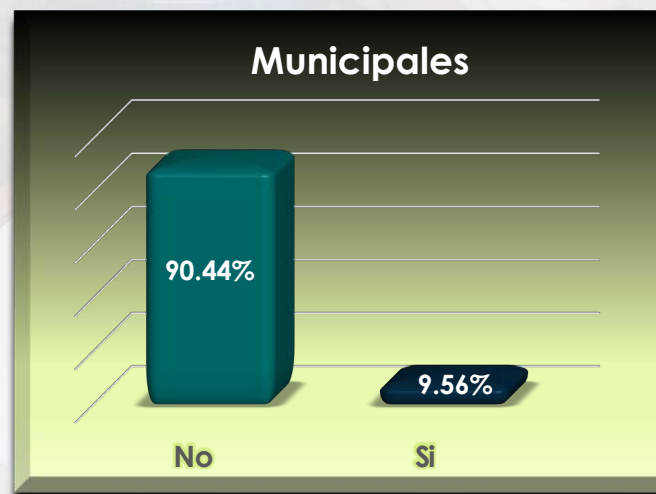
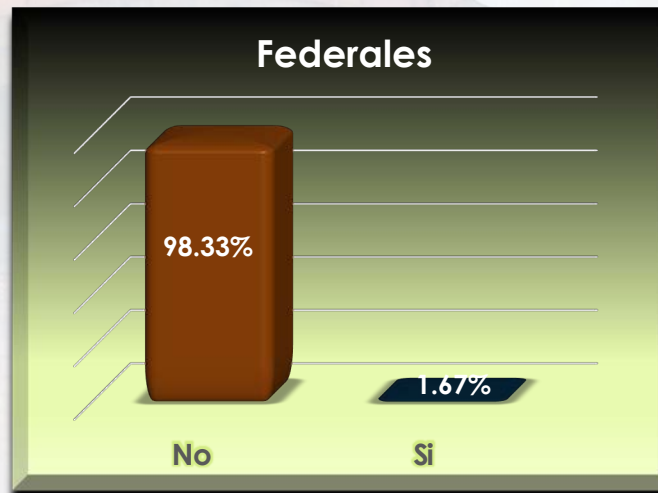



5. Escuchemos a los Invitados de la CONCAMIN

Sandra Cardozo (Presidenta de CANALAVA)

Fernando Alanis (Presidente de CAMIMEX)

Enrique González (Presidente de CANACAR)



COVID-INDUSTRIAL

Tercer Informe Semanal

CAMARA NACIONAL DE LA INDUSTRIA DE LAVANDERÍAS

Abril 30 de 2020



CANALAVA

I. SECTOR TINTORERÍAS Y LAVANDERÍAS

Empresas (Nacional)	40,327	%	CLASIFICACIÓN
De 251 o más	1	0.01	GRANDE
De 51 a 250 empleados	23	0.06	MEDIANAS
De 11 a 50 empleados	276	0.67	PEQUEÑAS
De 1 a 10 empleados	40,027	99.26	MICRO
Empleos Directos	187,200	100.00	

DISTRIBUCIÓN GEOGRÁFICA

CDMX	34%
ZONA CENTRO	35%
ZONA NORTE	17%
ZONA SUR	14%



CANALAVA

II. AFECTACIONES OPERATIVAS Y ECONÓMICAS DE LA PANDEMIA

SECTORES DE CANALAVA	ATIENDEN A :	EFECTOS	MEDIDAS TOMADAS	IMPACTO EN :	
				VENTAS	EMPLEOS
LAVANDERÍAS INDUSTRIALES	Restaurantes, Hoteles, Gimnasios, Clubes Deportivos, Uniformes Empresariales, Hospitales	Solo quedan operando para HOSPITALES	Convenios especiales para proteger la sobrevivencia de las fuentes de empleo	-85%	-80%
LAVANDERÍAS POR ENCARGO Y AUTOSERVICIO	Público en general / contratos con empresas / Lavado x kilo, por encargo o por autoservicio	Sus clientes institucionales cerraron / las personas en cuarentena no aceptan el servicio a domicilio	Esfuerzo extraordinario para no despedir personal pero no sobrevivirán otro mes	-85%	-80%
TINTORERÍAS	Público en general / Contratos con empresas / Lavado profesional en seco y agua con equipo especializado	La cuarentena reduce significativamente la operación y el servicio a domicilio es rechazado por temor de los clientes	Convenios especiales para proteger la sobrevivencia de las fuentes de empleo Franquicias cierran 30% puntos de venta	-90%	-80%
PLANCHADURÍAS	Público general / Negocio típicamente familiar	Casi nula la actividad, sus servicios prácticamente desaparecieron	La gran mayoría cerraron operaciones	-95%	-90%

III. PROPUESTAS

✓ Declarar sector esencial para las Tintorerías y Lavanderías	EN TODA LA REPÚBLICA MEXICANA
✓ Crédito \$25,000, que otorga el Gobierno Federal	SE MANTENGA MIENTRAS DURE LA SUSPENSIÓN DE ACTIVIDADES
✓ Pago de Energéticos	DIFERIR MÍNIMO 3 MESES
✓ Pago Impuestos Federales y Locales	DIFERIR MÍNIMO 3 MESES
✓ Pago de Agua	CONDONAR EL CONSUMO DE LOS PRIMEROS 5,000 LITROS (Ej. Estado de Querétaro)



COVID - Industrial

Impacto a la Minería por CoVid-19



Abril 29, 2020

Cámara Minera de México (CAMIMEX)

Contamos con 53 grupos mineros afiliados que abarcan el **90% de la producción total nacional.**

26 de estos grupos forman parte del Consejo Directivo

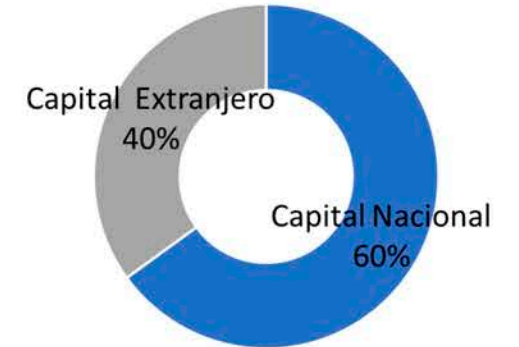

Importancia económica de la minería en México



- Da empleo directo a más de **379,000** personas e indirecto a más de **2.25 millones**.
- Pago de Impuestos y derechos en 2019 por **\$42 mil 799 millones de pesos**.
- La minería representa el **2.4% del PIB de Nacional** y el **8.2% del industrial**.
- Es el **sexto sector generador de divisas**.
- Inversión total en minería en 2019 **3 mil 500 millones de US**, **28.5% menos que en 2018**, y **56% menor al 2012**.
- Inversiones en acciones a favor del medio ambiente y de desarrollo social **3 mil 626 millones de pesos (superior al fondo minero en 2018)***
- México es el **líder** a nivel mundial en la producción de **19 minerales**, colocándose dentro de las 10 primeras posiciones.



Fuente: IMSS/ SHCP / CAMIMEX / SE

Datos a 2019 / *Datos a 2018

Importancia económica de la minería en México



○ 5 minerales aportan el 84% del valor de la producción minera metalúrgica nacional.

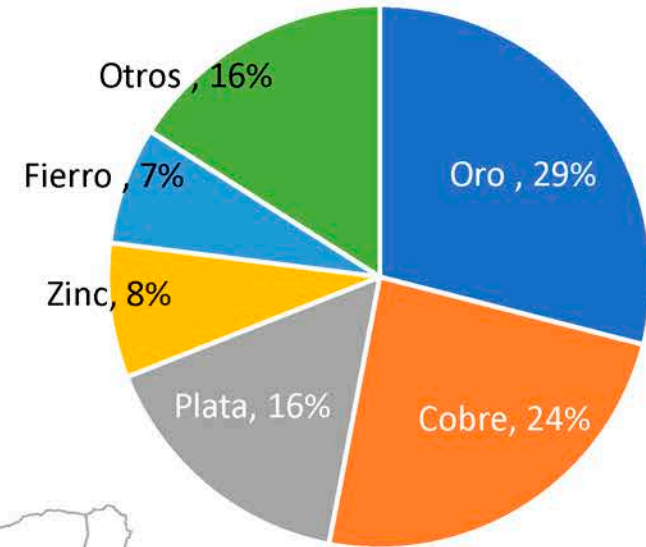
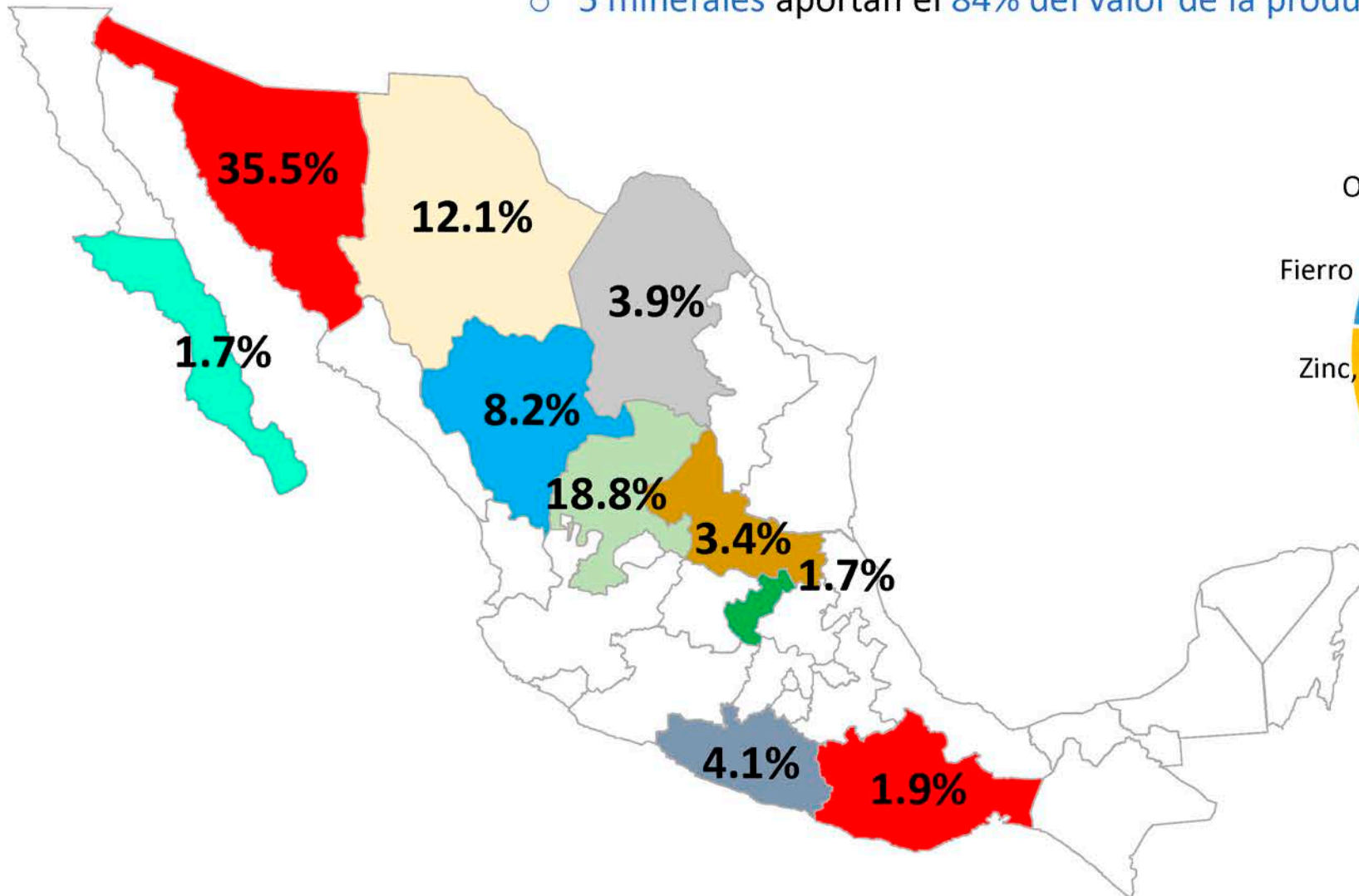

Importancia fiscal de la minería en México



Concepto	2019 Millones de Pesos	2018 Millones de Pesos	2017 Millones de Pesos	2016 Millones de Pesos	Total 4 años
ISR componente minero	36,888	46,559	35,512	29,222	148,181
Derechos superficiales	2,711	2,605	2,525	2,446	10,287
Nuevos derechos	3,200	3,840	4,781	4,308	16,129
Total	42,799	53,004	42,818	35,976	174,597

Nota:

- Los conceptos se adecuaron a los manejados por la SHCP y publicados en el Informe Anual 2019.
- La minería de minerales metálicos y no metálicos ha aportado entre el 65% y 81% del ISR del componente de minería en los últimos 4 años.

Importancia económica de la minería en México

Inversiones en la Industria Minera 2012-2019

(Millones de dólares)



Nota:
* Cifras preliminares
Fuente: CAMIMEX y SE

Guía emitida por la Subsecretaría de Minería



La industria minera desarrolló en conjunto con la Subsecretaría de Minas de la Secretaría de Economía la **Guía de mejores prácticas de operación minero-metalúrgica: Contingencia sanitaria 2020 SARS-CoV2 (COVID-19)**.

- Se conformaron Comités de Gestión de Contingencia directivos y locales.
- Se estableció monitoreos y consideraciones especiales para los grupos en situación de vulnerabilidad de acuerdo a las medidas dictadas por las autoridades y la Ley Federal del Trabajo.
- En las unidades mineras se implementaron:
 - ✓ Medidas muy estrictas de sana distancia en las operaciones mineras.
 - ✓ Medidas de sanitización, higiene y monitoreo en las unidades mineras.
 - ✓ Medidas y chequeos aplicables en los controles de acceso.
 - ✓ Programas de educación y protocolos de comunicación tanto internos, como con las comunidades.
 - ✓ Monitoreos para la trazabilidad de las cadenas de contagio.
 - ✓ Medidas de apoyo al entorno local.



SUBSECRETARÍA DE MINERÍA

**Guía de mejores prácticas de
operación minero-metalúrgica:
Contingencia sanitaria 2020
SARS-CoV2 (COVID-19)**

Página | 1

https://www.gob.mx/cms/uploads/attachment/file/545863/Protocolo_de_contingencia_COVID-19_REV1.0_07042020.pdf



Confirmados: 0



EMPRESAS PARTICIPANTES EN LA ENCUESTA

29 grupos mineros

85% de la producción nacional

379,000 empleos totales directos

▶13.6% administrativo

▶86.4% operativo

493 acciones implementadas



ACCIONES INMEDIATAS

52% (197,600) colaboradores enviados a casa

▶1,273 mayores de 60 años

▶161 embarazadas

▶111 lactando

▶3,654 con padecimientos crónicos

182 paramédicos, 123 doctores y 74 enfermeros a disposición de las comunidades mineras



MAPEO DE LOS MUNICIPIOS MINEROS

212 municipios mineros

▶442 unidades médicas

▶3,362 camas para atención hospitalaria

▶140,449 adultos mayores de 60 años

▶10,657 personas apoyadas

110 acciones conjuntas con autoridades

DONACIONES DE LA INDUSTRIA MINERA NACIONAL



INSUMOS

Cubrebocas (pza) 42,160

Guantes de látex (pza) 30,600

Gel base alcohol (lt) 9,844

Mascarillas N95 (pza) 7,932

Kit de higiene 5,851

Bata aislamiento (pza) 3,641

Jabón barra (pza) 3,000

Cloro desinfectante (lt) 2,850

Goggles (pza)/Lentes 1,908

Ropa protectora (pza) 1,334



COMPRAS REALIZADAS

ACCIONES PREVIAS EN MATERIA DE SALUD

EN 2018 LA INDUSTRIA MINERA APOYO A LAS COMUNIDADES CON:

24
centros de salud donados

55,503
consultas médicas

34,737
beneficiarios de campañas de salud

\$18.1
millones invertidos en infraestructura de salud

371
acciones orientadas hacia la salud reproductiva

23,351
beneficiarios de programas deportivos

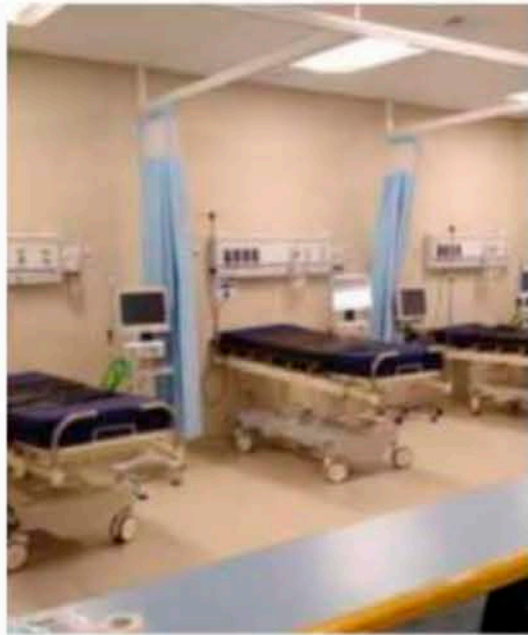

■ Hospital en Juchitán

Grupo México entregó al gobierno federal el hospital en Juchitán, en el estado de Oaxaca para atender a pacientes con coronavirus de la región del Istmo de Tehuantepec, de conformidad a lo acordado por la empresa minera de entregarlo de forma anticipada. Asimismo, entregó al gobierno de Sonora 13 ventiladores de soporte respiratorio para el Hospital General de Cananea.

■ Donativo de 500 trajes Pro Shield

Newmont Peñasquito hizo un donativo de 500 trajes Pro Shield a la Secretaría de Salud de Zacatecas (SSZ) para que sean usados por el personal médico que está en la primera línea de atención a pacientes diagnosticados con Covid-19. Además, entregó 3 mil paquetes básicos de limpieza en comunidades aledañas, que incluían gel antibacterial, cloro, un jabón neutro en barra e incluso termómetros.





■ Donación de respirador de última generación al Hospital General de Zona N. 2 del IMSS

Fresnillo plc. donó un respirador de última generación al Hospital General de Zona N. 2 del IMSS, ubicado Fresnillo, Zacatecas. Así, el nosocomio se prepara para atender la demanda que pudiera presentarse de pacientes graves por el Covid-19. El respirador mecánico Mindray SV600 es un equipo médico imprescindible para el tratamiento de los infectados, ya que proporciona a los enfermos más oxígeno para que puedan respirar.

■ Minera Media Luna de Torex Gold brinda servicios médicos

Torex Gold. Minera Media Luna se mantiene activa brindando a los poblados de Nuevo Balsas, La Fundición, Real de Limón, Atzcala y Valerio Trujano servicios médicos y de relaciones comunitarias con la finalidad de proteger la salud de todos los pobladores de la región.



Total de Personal con Empleo Directo en el Sector Minero que Opera en México

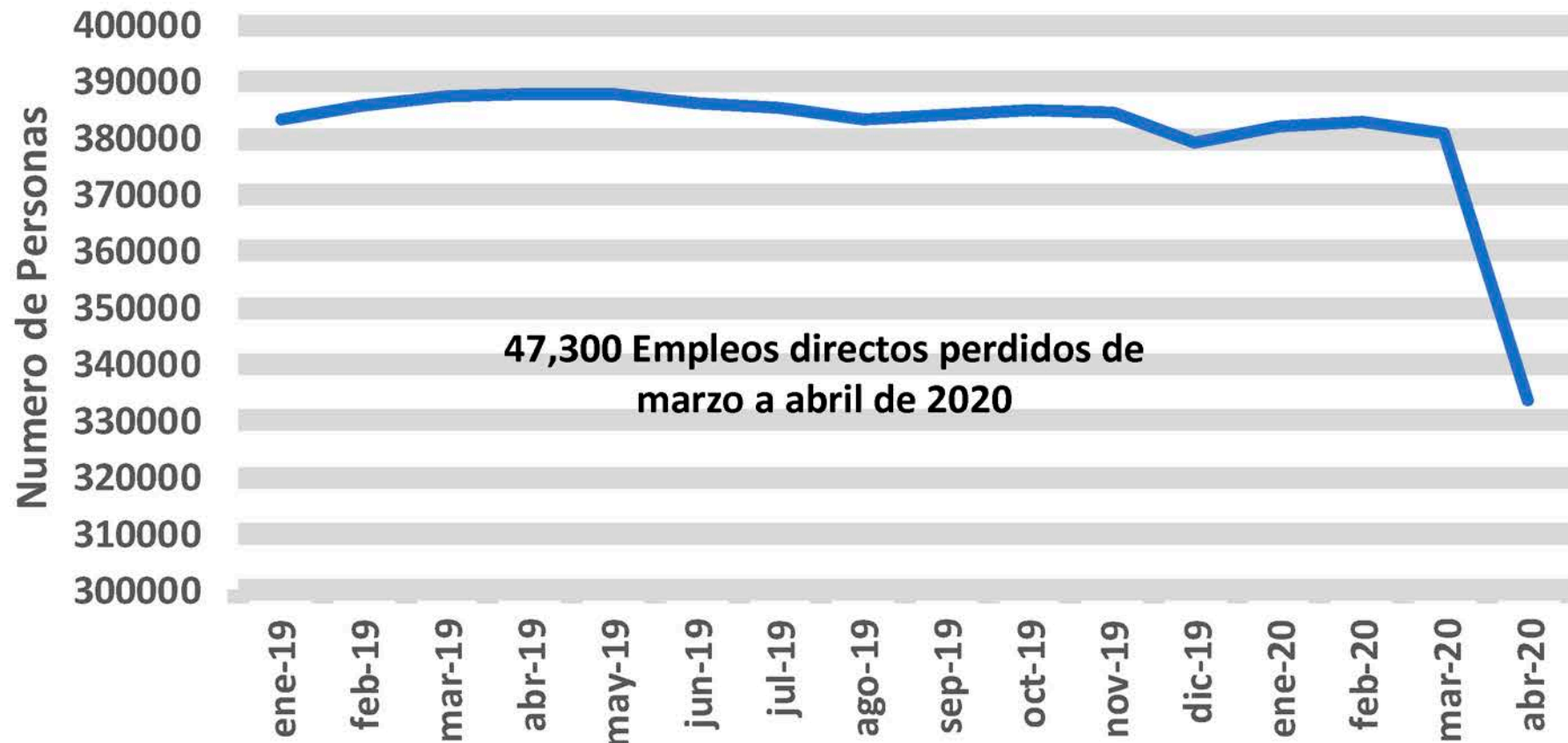



Divisas Generadas por las Exportaciones del Sector Minero que Opera en México

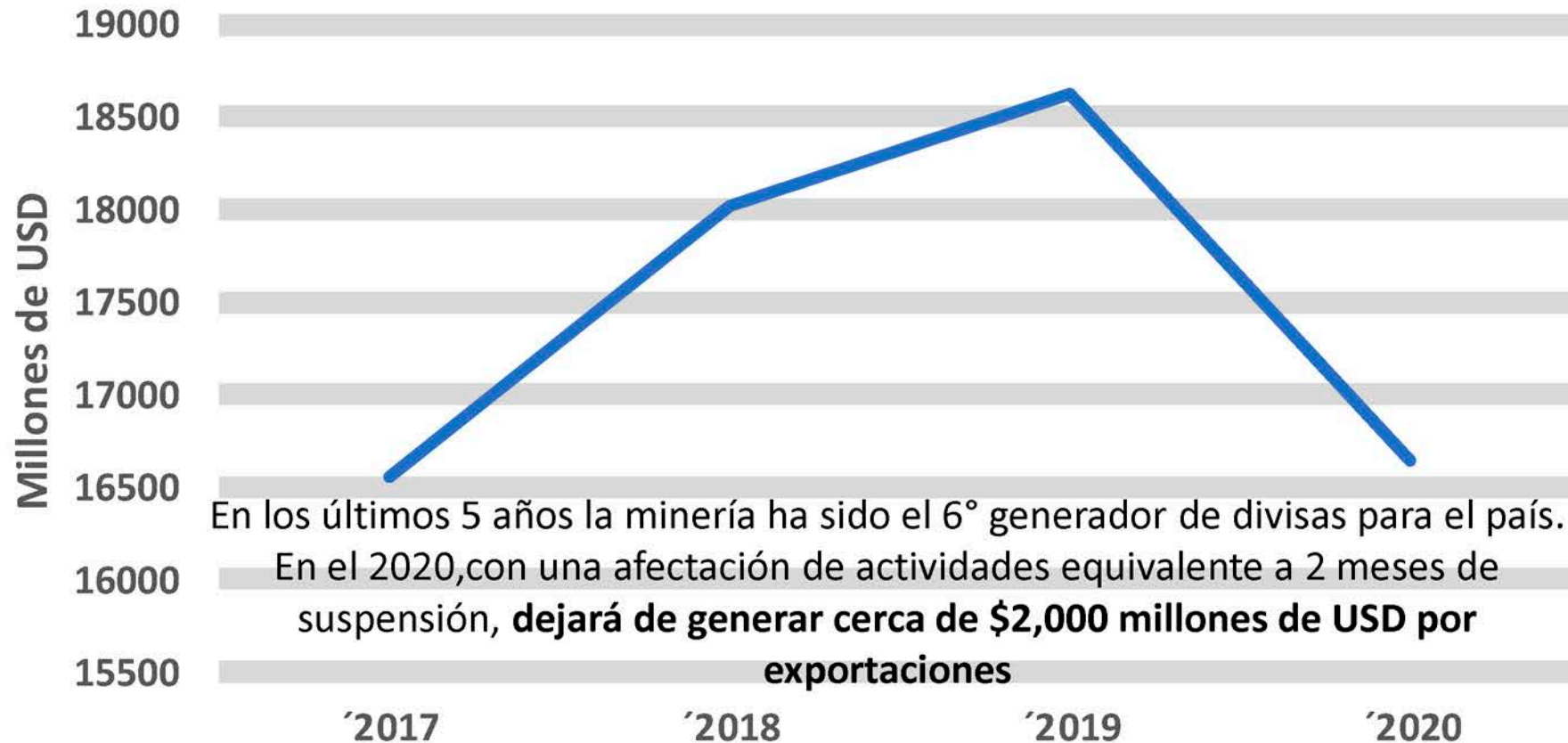

Propuesta: La minería debe de ser industria esencial



1. Falta de insumos básicos para las cadenas declaradas como esenciales

como:

- **Producción de acero** por falta de zinc que se utiliza en los procesos de galvanizado en acero estructural, varillas, láminas galvanizadas de exportación y de manganeso para aleaciones.
- **Producción de cemento**, por la no explotación de materiales pétreos no metálicos utilizados como agregados y aditivos para el concreto.
- **Producción de algunos productos químicos** por falta de minerales esenciales en donde se consumen subproductos de los procesos metalúrgicos como el ácido sulfúrico, óleum y otros.
- **Producción de cables, componentes eléctricos y electrónicos** por la no producción de cobre, aluminio, oro y plata.
- **Sector agroindustrial** por la producción de sulfato de amonio y magnesio que son utilizados como fertilizantes en la agricultura en general y en fertirrigación de hortalizas.

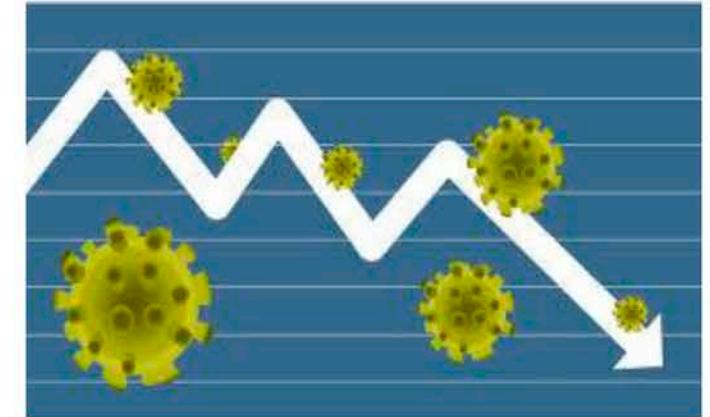

Las empresas afiliadas a la CAMIMEX podríamos operar a la mínima capacidad con **menos del 50% del personal y bajo las medidas más estrictas de seguridad y prevención.**

2. La minería es un **brazo de apoyo para los gobiernos estatales y municipales** que impulsa el desarrollo económico y social, **fortaleciendo el tejido social en zonas vulnerables y remotas**. Tiene presencia actualmente en **696 comunidades** de **212 Municipios** en **22 Estados** del país.

En esas comunidades la minería brinda:

- ***Servicios básicos como:*** energía eléctrica, tratamiento de aguas negras, manejo de rellenos sanitarios, suministro de agua potable.
- ***Servicios de salud:*** Manejo de 24 centros de salud, 4 hospitales de medicina de primer nivel, campañas de medicina preventiva beneficiando a 34,500 personas por año y 55,500 consultas médicas de enfermedades generales al año.

Propuesta: La minería debe de ser industria esencial



3. La minería está íntimamente ligados a la cadena de consumo de los USA, detenerla en su totalidad pondría en peligro continuar como proveedores del mercado norteamericano.

- La condición estratégica de la minería industrial ha sido reconocida por otros países como Canadá, Estados Unidos, Australia, Chile y Perú, que han garantizado la operación de este sector para evitar interrupciones en cadenas productivas esenciales durante la pandemia.

Tabla 1. Índice relativo de riesgo de infección y letalidad por COVID-19 en múltiples sectores económicos de PR (desarrollado por el Dr. Heriberto Marín).

Sectores de Actividad Económica en PR	
Listados según Índice Relativo de Riesgo de Infección por COVID-19	
Sector de Actividad Económica de acuerdo con el North American Industry Classification System (NAICS) ¹	Índice relativo de riesgo de infección por COVID-19
Construcción (NAICS 23)	1.5
Minería (NAICS 21)	3.3
Informática (NAICS 51)	3.5
Agricultura (NAICS 11)	6.1
Manufactura (NAICS 31-33)	6.8
Otros Servicios (NAICS 81)	11.5
Bienes Raíces y Renta (NAICS 53)	15.7
Comercio al por Mayor (NAICS 42)	16.2
Finanzas y Seguros (NAICS 52)	22.1
Arte, Entretenimiento (NAICS 71)	29.1
Gobierno (NAICS 92)	30.7
Transportación, Almacenamiento y Utilidades (NAICS 22,48-49)	38.4
Servicios Profesionales, Comerciales y Técnicos (NAICS 54- 55)	49.9
Comercio al Detal (NAICS 44-45)	61.7
Alojamiento y Restaurantes (NAICS 72)	61.8
Servicios de Salud y Servicios Sociales (NAICS 62)	314.8
Servicios Educativos (NAICS 61)	317.8

¹Fuente: <https://www.census.gov/eos/www/naics/>

Propuesta: La minería debe de ser industria esencial



4. La gran mayoría de las operaciones mineras se encuentran en zonas remotas y alejadas de grandes centros urbanos.

- La misma Secretaría de Salud reconoce que hay 979 Municipios que están **fuera de riesgo por no tener casos positivos de CoVid-19.**
- El **70%** de las operaciones mineras que se encuentran en el país se encuentran en **Municipios catalogados por la Secretaría de Salud como no infectados.**

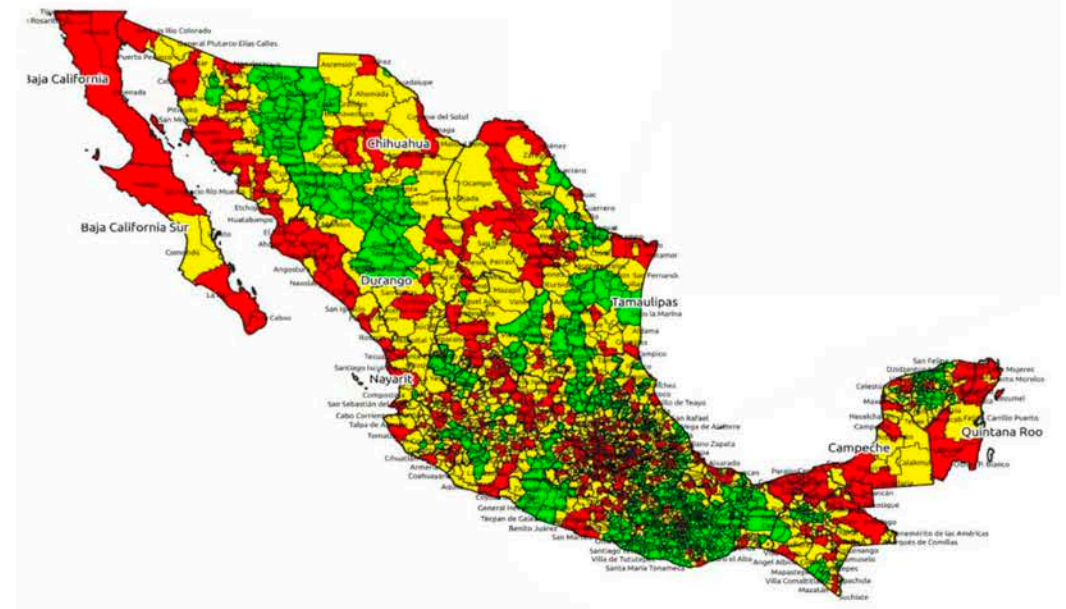



COVID-INDUSTRIAL

TERCER INFORME SEMANAL

IMPORTANCIA DEL AUTOTRANSPORTE DE CARGA EN LA CADENA DE VALOR

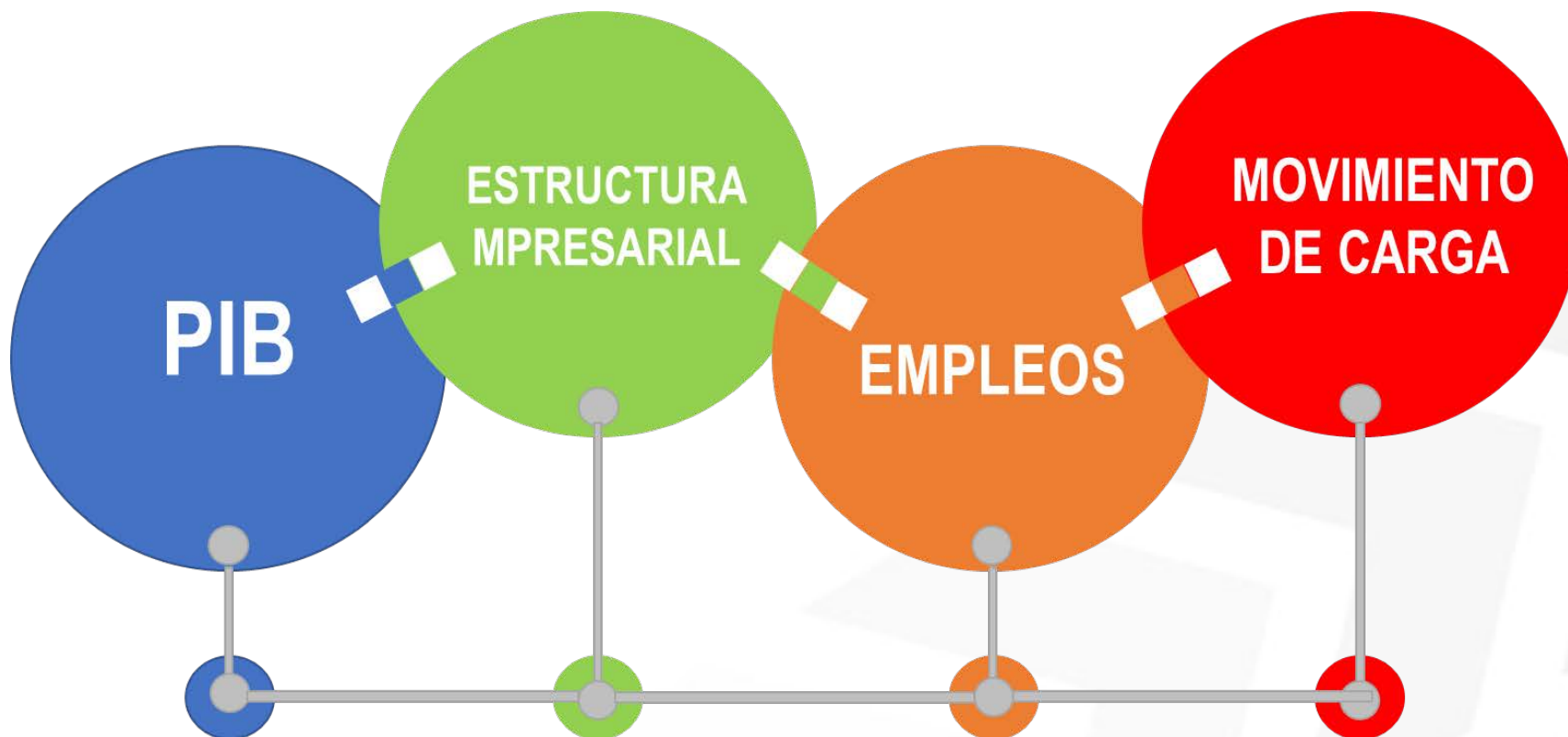

3.3%

APORTÓ AL PIB EN EL IV TRIM DE 2019

97.2%

DEL SECTOR LO COMPONEN MICRO (80.7%) Y PEQUEÑOS (16.5%) EMPRESARIOS

6,000,000

EMPLEOS, DE LOS CUALES 1,134,000 SON DIRECTOS

556,411

MILLONES DE TONELADAS TRANSPORTO, TENIENDO EL 80% DEL MOVIMIENTO DE CARGA TERRESTRE

ENCUESTA PARA MEDIR EL IMPACTO DEL AUTOTRANSPORTE DE CARGA ANTE EL COVID-19

El 15 de abril, se inició el levantamiento de la “Encuesta para medir el impacto del autotransporte de carga ante el COVID-19”. Con ello, se obtuvo una primera muestra considerando el periodo del 15 al 18 de abril de 2020.

La encuesta recaba datos como:

- Número de trabajadores
- Número de vehículos
- Participación en el mercado
- Efectos del COVID-19 en productividad, empleos e ingresos.

CONCEPTO	MUESTRA	% PARTICIPACIÓN
Universo de Empresas Objetivo	8,097	100%
Encuestas aplicadas en el periodo (1 por Empresa)	1,242	15.3%
Total de Unidades	128,135	
Unidades Motrices	47,938	37.4%
Unidades de Arrastre	80,197	62.6%

EFECTOS DEL COVID-19 EN LAS EMPRESAS ENCUESTADAS (INGRESOS)

Nivel de facturación	Micro	%	Pequeña	%	Mediana	%	Grande	%	Total	%
Disminuyó	357	33.6	441	41.5	173	16.3	91	8.6	1,062	85.5
Mantuvo	66	38.4	64	37.2	34	19.8	8	4.7	172	13.8
Incrementó	3	37.5	2	25.0	2	25.0	1	12.5	8	0.6
Total	426	34.3	507	40.8	209	16.8	100	8.1	1,242	100

El 85.5% de las empresas encuestadas dijeron que tuvieron una disminución de sus ingresos a causa del COVID-19

Nivel de facturación (Reducido)	Micro	Pequeña	Mediana	Grande	Total	%
De 1 a 10%	13	14	14	7	48	4.5%
De 11 a 20%	27	43	23	20	113	10.6%
De 21 a 30%	34	65	31	18	148	13.9%
De 31 a 40%	44	62	28	14	148	13.9%
De 41 a 50%	77	81	32	9	199	18.7%
De 51 a 60%	40	52	12	8	112	10.5%
De 61 a 70%	31	41	16	10	98	9.2%
De 71 a 80%	29	36	9	2	76	7.2%
De 81 a 90%	20	22	5	0	47	4.4%
De 91 a 100%	42	25	3	3	73	6.9%

La encuesta muestra que:

- El 57.5% de las micro empresas encuestadas vieron una reducción de su ingreso en un margen del 91 al 100%
- El 47.4% de las pequeñas empresas vieron una reducción de su ingreso en un margen del 71 al 80%
- El 29.2% de las medianas empresas vieron una reducción de su ingreso en un 1 al 10%
- El 17.7% de las grandes empresas vieron una reducción de su ingreso en un rango del 11 al 20%.

En general, la muestra concentra una reducción del 41 al 50% de sus ingresos

EFECTOS DEL COVID-19 EN LAS EMPRESAS ENCUESTADAS (UNIDADES PARADAS Y EMPLEOS PERDIDOS)

Tamaño de la Empresa	Unidades Paradas
Micro	1,089
Pequeñas	4,175
Medianas	3,977
Grandes	7,829
Total	17,079

Las empresas reportaron tener en conjunto 47,038 unidades (tractocamiones) de las cuales por el COVID-19 el **35.6%** ya están paradas.

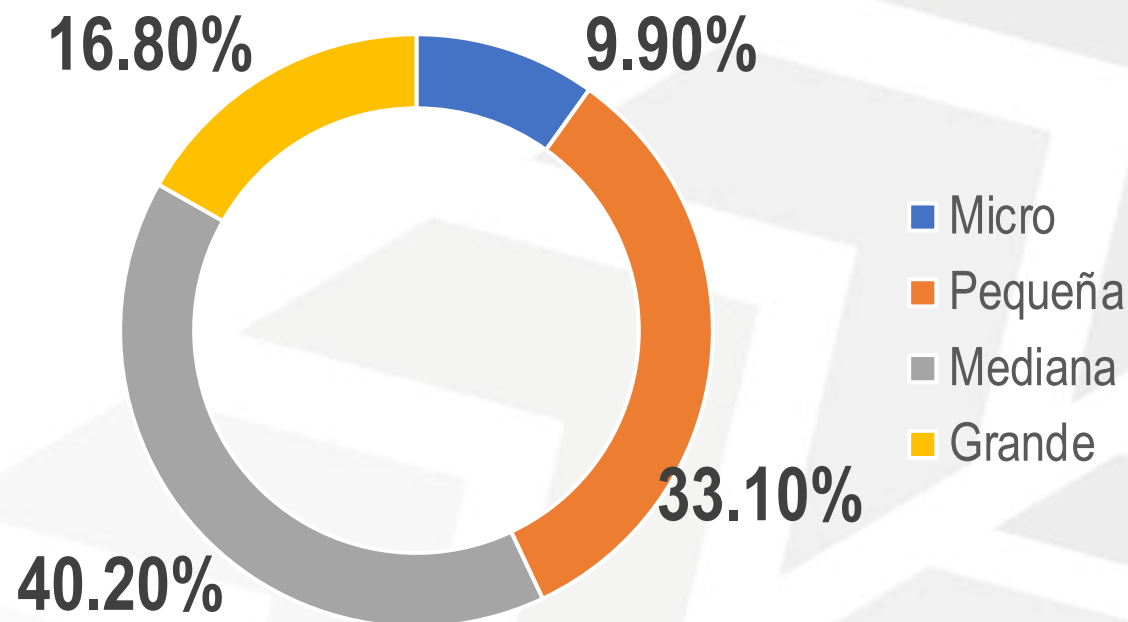

Las empresas reportaron la baja de 1,077 colaboradores, efecto que está más marcado en las pequeñas y medianas empresas.

INSEGURIDAD

Indicador	Fuero Común	Fuero Federal	Total
2019	3,220	1,350	4,570
2020	2,215	1,474	3,689

La incidencia delictiva contra el autotransporte de carga comparado en el primer trimestre de 2019 y 2020, disminuyó en un **19.27%**.

Sin embargo, se ha vuelto a incrementar este mismo durante la contingencia, utilizando nuevas formas para desviar los vehículos y rapiñarlos, lo cual está afectando vidas humanas,



CANACAR
CÁMARA NACIONAL DEL AUTOTRANSPORTE DE CARGA

A nombre de todos los que conformamos la Región Occidente de la Cámara Nacional del Autotransporte de Carga expresamos nuestras más sinceras condolencias y nos unimos a la pena de la Familia de él

Sr. Salvador Ramírez Román.
Operador de Autotransportes Frigoríficos, S.A de C.V

Rogamos a Dios por su eterno descanso deseándoles pronta paz y resignación a su familia y seres queridos por tan irreparable pérdida.

DESCANSE EN PAZ.

INSEGURIDAD

- Libramiento Sur de Celaya, Autopista Salamanca Celaya y Pénjamo – Irapuato Guanajuato.
- Carretera Orizaba – Veracruz, Carretera La Antigua-Veracruz-Sayula de Alemán.
- Autopista Córdoba -Veracruz
Autopista México-Querétaro y Querétaro-Celaya

Estado	Número de robos (1er Trim 2020)
Estado de México	1,171
Guanajuato	416
Puebla	323
Veracruz	313
Michoacán	299
Jalisco	225
Nuevo León	171
Querétaro	133
San Luis Potosí	131
Tlaxcala	117

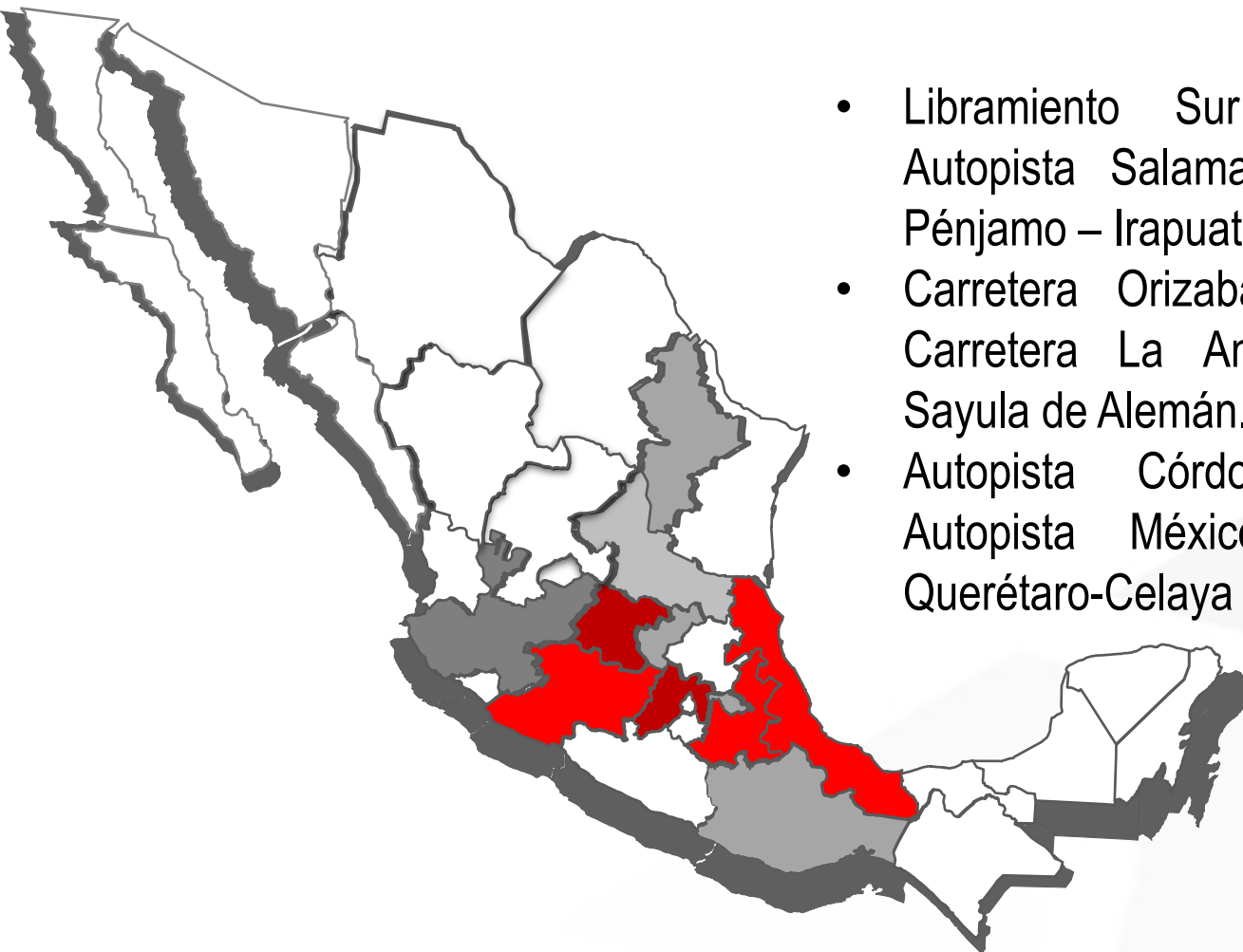

INSEGURIDAD

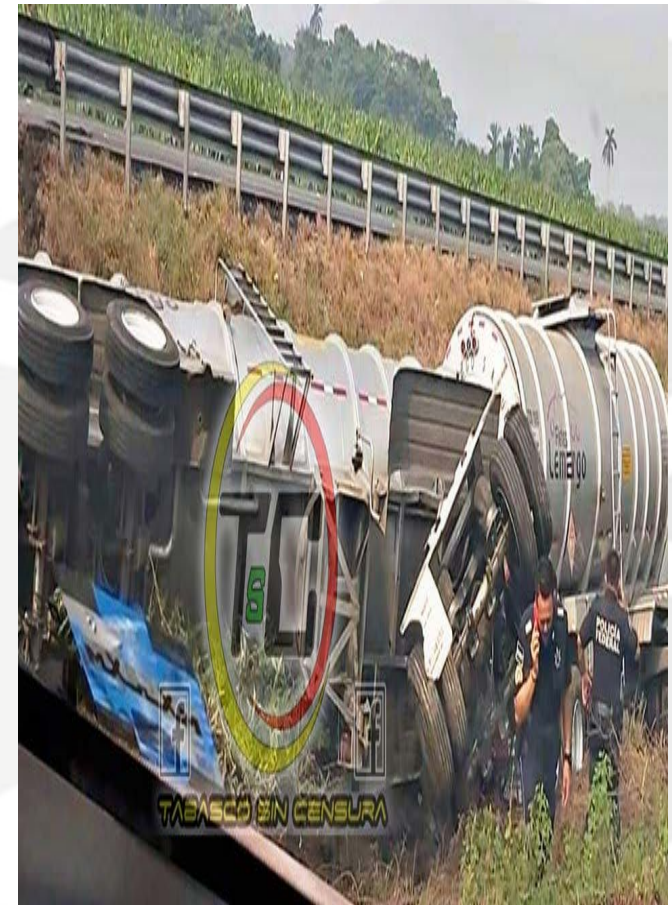

ACCIONES ENTRE CANACAR Y LAS ARMADORAS PARA MINIMIZAR LOS EFECTOS NEGATIVOS DEL COVID-19 EN BENEFICIO DEL SECTOR

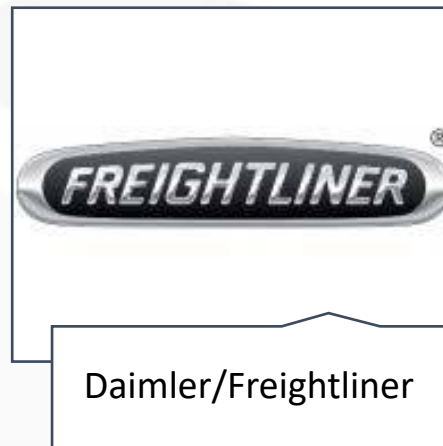
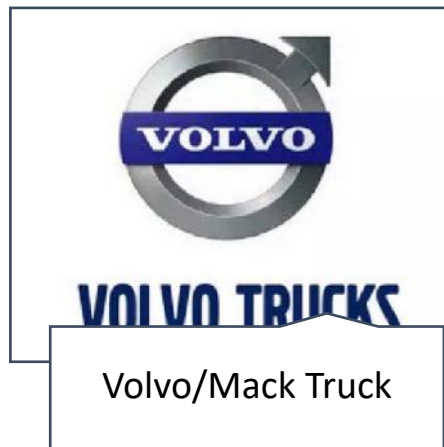

¡GRACIAS!
POR SU ATENCIÓN



6. Cinco Propuestas de la CONCAMIN para Enfrentar la Crisis Económica por el COVID-19

Cinco Propuestas de la CONCAMIN
para enfrentar la crisis económica por el COVID-19

PROPUESTAS	PROPÓSITO / INSTRUMENTACIÓN
1 Adoptar las mejores prácticas internacionales para la continuidad laboral durante la pandemia	El haber adoptado un criterio de determinación de “actividades esenciales” como sectores y actividades específicas, no como cadenas de valor , generó que sectores enteros tuvieron que suspender operaciones; así, las determinadas actividades esenciales han sufrido caídas preocupantes de su nivel de operación, lo que hace necesario permitir la continuidad operativa de los “no esenciales” para recuperar el equilibrio nacional e internacional de las cadenas de valor, sujeto a estrictas previsiones de seguridad sanitaria
2 Definir gobierno y empresarios una Ruta Crítica para la Reactivación Económica	Comenzar la planeación conjunta gobierno-sector privado del proceso de reactivación para que, cuando se considere oportuno, se instrumente un proceso ordenado y eficaz de reinicio nacional de operación industrial
3 Expedir el listado de proyectos de energía con financiamiento del sector privado y revisar el avance de los proyectos de infraestructura con financiamiento privado que fueron anunciados el pasado mes de noviembre	La rápida reactivación de la economía y la industria nacionales pasa por la certidumbre que puede ser generada por decisiones de gobierno concertadas con el sector privado. En ese sentido, es urgente que se libere el listado de proyectos de energía a ser desarrollados con recursos provenientes del sector privado, pendiente desde diciembre pasado y se revise el avance en el desarrollo de los proyectos de infraestructura con financiamiento privado que fueron anunciados en noviembre pasado por un monto superior a los 850,000 millones de pesos
4 Concertación con EUA, Canadá y la UE para no interrumpir el flujo de bienes y para alinear los sectores esenciales de México con estos países y regiones, marcadamente las industrias automotriz, aeroespacial, farmacéutica y de alimentos	Concertar con nuestros socios comerciales de Norteamérica y con los Europeos el alineamiento de las cadenas productivas, para impedir que ocurran impactos negativos en los flujos de producción de uno o varios países debidos a la parálisis operativa de otro u otros en razón del COVID-19
5 Financiamiento de la Banca de Desarrollo a los sectores capaces de generar empleo, crecimiento y bienestar	Implementar esquemas de financiamiento accesible y competitivo para los sectores que concentran mayor número de PYMES, son generadores de empleo y sustituyen importaciones, son parte de cadenas globales de valor y cuentan con altos porcentajes de integración nacional



concamin®

7. Preguntas





concamin®

8. Cuarto Informe Semanal del COVID-INDUSTRIAL

miércoles 6 de mayo 2020
(de 10:00 a 11:15 horas)



**MUCHAS GRACIAS
POR SU ATENCIÓN A ESTE
SEGUNDO INFORME SEMANAL DEL COVID-INDUSTRIAL**

Jueves 30 de abril 2020