

PASSEPORT ICOPE

NOM

.....

PRÉNOM

.....

Identifiant ICOPE

SOMMAIRE

Qu'est-ce que ICOPE ?	p.4
Comment réaliser l'auto-évaluation ?	p.5
Comment réaliser l'auto-évaluation de suivi tous les 6 mois ?	p.6-7
Fiches conseils d'hygiène de vie	p.8
• Cognition	p.9-10
• Nutrition	p.11-12
• Vision	p.13
• Audition	p.14
• Psychologie	p.15
• Mobilité	p.16
Identité et renseignements utiles	p.18
Contacts	p.19
Antécédents médico-chirurgicaux, traitements, vaccinations	p.20
Mes rendez-vous	p.21
Résultats dépistage initial et dépistages de suivi	p.22
Evaluation approfondie : plan de soin	p.23-25
Observations personnelles Contacts utiles	p.26



Le programme ICOPE recommandé par l'OMS nous invite à mesurer et préserver nos fonctions (cognition, mobilité, vision, audition, état nutritionnel et psychologique) afin de continuer à faire le plus longtemps possible ce qui est important pour nous.





Qu'est-ce que ICOPE ?

ICOPE est un programme de santé publique pour le bien-être des **personnes** dès **60 ans**.

Le principe est simple :
suivre tous les 6 mois ou
tous les ans vos principales fonctions :



Cognition



Mobilité



Nutrition



Audition



Vision



Psychologie

L'intérêt de ce programme est qu'il permet d'intervenir **tôt**, dès que l'on observe la baisse d'une fonction. C'est à ce stade que la prévention est **la plus efficace**.

En cas d'anomalie, vous demanderez conseil à votre médecin traitant qui décidera, avec vous, de la suite à donner.



Comment réaliser l'auto-évaluation ?

Deux outils numériques utilisables en auto-évaluation

MODE AUTO-ÉVALUATION



ICOPE MONITOR

L'innovation au service du bien vieillir

DISPONIBLE SUR Google Play

Télécharger dans l'App Store

ICOPE Monitor
(sur un Smartphone ou une tablette)



icope monitor
L'INNOVATION AU SERVICE DU BIEN VIEILLIR

Vous êtes un professionnel et vous souhaitez évaluer les capacités fonctionnelles d'un participant

PROFESSIONNEL

Vous êtes un participant et vous souhaitez vous auto-évaluer.

PARTICIPANT

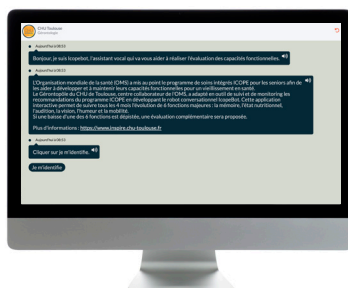

ICOPEBOT (robot conversationnel)
<https://icopebot.botdesign.net>
(avec un ordinateur ou une tablette)

INSCRIPTION

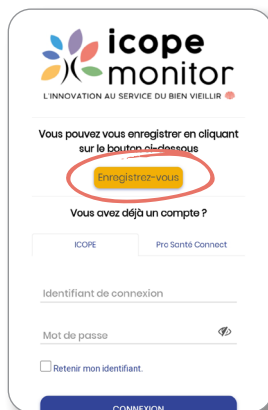

icope monitor
L'INNOVATION AU SERVICE DU BIEN VIEILLIR

Vous pouvez vous enregistrer en cliquant sur le bouton ci-dessous

Enregistrez-vous

Vous avez déjà un compte ?

ICOPE Pro Santé Connect

Identifiant de connexion

Mot de passe

Retenir mon identifiant.

CONNEXION



icope monitor
L'INNOVATION AU SERVICE DU BIEN VIEILLIR

Renseignez ce formulaire pour vous inscrire.
Votre identifiant, à utiliser pour vos futures connexions, vous sera envoyé par email ou SMS à l'issue de cette procédure d'inscription.

Identification

Titre *

M.

Nom *

Prénom *

Date de naissance *



E-mail **

** Vous devez renseigner votre e-mail ou le champ téléphone principal ci-dessous.

Vérification de l'adresse e-mail *

Connexion

Votre identifiant vous sera envoyé par e-mail à l'issue de l'inscription.

Ex : Motdepasse1*

Mot de passe *

Doit comporter au minimum 8 caractères avec au moins une majuscule, une minuscule, un chiffre et un caractère spécial (@#%\$^&*~.-_)

Ex : Motdepasse1*

Vérification du mot de passe *

Comment réaliser l'auto-évaluation de suivi tous les 6 mois?

CONNEXION AU COMPTE



1^{er} mail de bienvenue dans ICOPE

Votre **identifiant** de connexion avec initiales et 6 chiffres

EX : cf-123456

Mot de passe oublié ?



Mot de passe oublié ?

Saisissez votre **identifiant** de connexion, un lien vous sera envoyé par e-mail ou par SMS pour définir un nouveau mot de passe

DÉMARRER L'ÉVALUATION

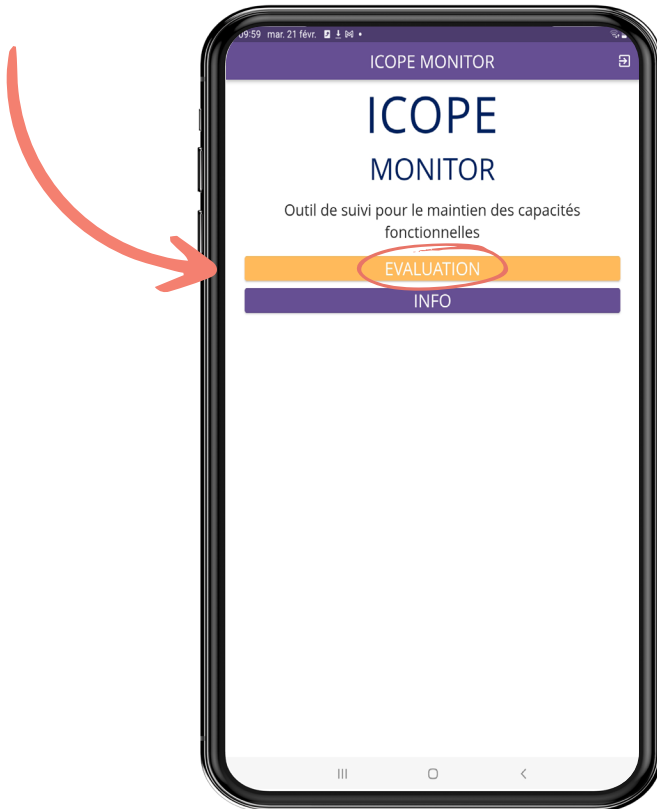

FICHES DE CONSEILS D'HYGIÈNE DE VIE



Cognition



Mobilité



Nutrition



Audition



Vision



Psychologie

Cognition



Avec l'âge, de plus en plus de personnes se plaignent de troubles de la mémoire.

Ils sont souvent liés au vieillissement naturel du cerveau. Il est possible de mettre en place des mécanismes de compensation pour conserver sa mémoire le plus longtemps possible.

Après 60 ans, le cerveau doit être régulièrement stimulé comme le muscle pour conserver des performances satisfaisantes.

Ce qu'il faut faire :

- Favoriser les contacts sociaux et privilégier les activités qui permettent de stimuler le cerveau (lecture, jeux de société, mots croisés, sudokus, activités artistiques, "surfer" sur internet...)
- Encourager la personne à rester active (associations, bénévolat...)
- Pratiquer une activité physique
- Bien dormir
- Avoir une alimentation équilibrée

Plus vous ferez de "gymnastique du cerveau" et plus vous mettrez votre fonction cognitive à l'épreuve, plus vous entretiendrez votre mémoire !

Si vos oublis vous gênent dans votre vie quotidienne parlez-en à votre médecin traitant.

Cognition



Gym cerveau

SOUPE AUX MACARONS	QUI A DEUX CULTURES	MOUVEMENT DE L'OCEAN	PORT D'ISRAËL	FACILE À TENIR	PORT EN MER ÉGÉE (LE)
DELIVRANCE	CHARMEUSE	AMOUR DE BÊTES	BIEN À TOI	ACCORD DE TROUVÈRE	JOLIMENT TRESSÉE
ACCLIMATER DURABLEMENT					
SINCÉRITÉ			POINÇON POUR PERÇER LE CUIR		
PASSENT AU TAMIS				C'EST LE MOMENT DE BRONZER	
JOUR DE REPOS					
RÉGIMENT D'INFANTERIE				UN TYPE ASSEZ POPULAIRE	EMBROUILLÉ, FUMEUX
CHEVALIER (D')				SAINT SUR LA VIRE	
SORTI POUR LA VIE				CRI D'EFFORT	
GUËRE		TASSER À LA MACHINE	ENTRÉE AU MENU	UNE FÊTE AVEC DES CEUFS	CONFER EN PETIT
		CLÔTURE BASSE	BIEN PROPRE		FILET DE CAMPAGNE
ILS SONT AUTOUR DES JANTES	FAMILLE QUI SUIV SON CHEF			BRUIT DE BÉBÉ	
	BONS À RIEN			CONTRE L'USAGE	
TROU À L'ESTOMAC	GAIN				
	POUR DÉSIGNER			IL A DES POINTS SUR TOUTES SES FACES	
MANCHE D'UN MATCH DE TENNIS			ILS VONT REJOINDRE LA CHAMBRE		



Nutrition



L'appétit a tendance à diminuer lors de l'avancée en âge. Contrairement aux idées reçues, les besoins nutritionnels restent constants, ils sont même augmentés en ce qui concernent les protéines.

Un apport en protéines insuffisant risque d'entraîner une fonte de la masse musculaire voire à long terme une dénutrition. L'organisme est plus affaibli, ce qui entraîne une diminution des capacités physiques et une baisse des défenses immunitaires. À tout âge, l'alimentation est un des piliers pour rester en bonne santé et maintenir son autonomie.

Pour conserver une bonne nutrition :

- Continuer à faire des **repas complets et équilibrés**. Varier l'alimentation le plus possible en mangeant de tout en quantité raisonnable.
- **3 à 4 repas par jour** sont généralement conseillés pour couvrir ses besoins nutritionnels, avec un petit déjeuner, un déjeuner un dîner et éventuellement un goûter selon l'appétit.
- **Surveiller son poids régulièrement** (1 fois par mois) : il n'est pas normal de maigrir en vieillissant. Si vous constatez une variation de poids de plus de 2 à 3 kg, pensez à le signaler à votre médecin et à contrôler votre poids plus régulièrement.
- Il est conseillé de consommer **1 L à 1,5 L d'eau par jour**. Boire régulièrement dans la journée sans attendre d'avoir soif.
- Aller chez le dentiste **1 fois par an**.

Une alimentation suffisante en protéines et une activité physique régulière peuvent permettre de maintenir votre masse musculaire, de lutter contre la fatigue pour conserver une bonne qualité de vie.



Nutrition



Combien de fois par jour ?

Deviner les quantités conseillées pour chaque groupe d'aliments.



FRUITS ET LÉGUMES

Légumes crus et cuits, frais ou conserve, en soupe ou surgelés,...



FRUITS OLÉAGINEUX

Noix, noisettes, amandes, pistaches, ... non salées



FÉCULENTS

Pain, pâtes, riz, semoule, ...
privilégier les aliments complets si possible



LÉGUMES SECS

Haricots secs, lentilles, pois chiches, pois cassés, ...



VIANDE, POISSON ET OEUFS

Alterner les sources :
viande blanche, viande rouge, poisson, produits de la mer et œufs



LAIT ET PRODUITS LAITIERS

Lait, yaourts, fromage blanc, petits suisses et fromages

RÉPONSES (DANS L'ORDRE)

- 1 Au moins **5 portions** par jour
- 2 Une **petite poignée** par jour
- 3 A **chaque repas**

- 4 Au moins **2 fois par semaine**
- 5 Au moins **1 fois par jour**
- 6 **2 à 3 portions** par jour

Vision



Un suivi régulier de votre vue
et de vos yeux est indispensable

après 65 ans

- Pour corriger la vue
- Pour dépister et traiter le plus tôt possible les maladies de la vision liées au vieillissement (cataracte, DMLA, glaucome) ou encore pour traiter les maladies de la paupière
- Pour dépister et traiter les complications oculaires de maladies (par exemple le diabète, l'hypertension...) ou les complications liées à la prise de certains médicaments

**Bien voir c'est continuer à lire, à conduire,
à admirer, à être indépendant.**

**Pensez à prendre rendez-vous
chez un ophtalmologue
tous les ans.**

Audition



L'audition baisse naturellement tout au long de la vie : c'est la presbyacousie comparable à la presbytie pour la vision.

Certaines personnes ont une perte auditive qui arrive plus tôt et plus rapidement que d'autres.

La presbyacousie se développe lentement et graduellement, donc la baisse de votre capacité à entendre peut passer inaperçue.

- **Vous pouvez consulter votre médecin traitant et/ou un ORL pour passer un test auditif dès l'apparition d'une gêne auditive :**
 - Gêne pendant les conversations à plusieurs, en réunion, au restaurant, dans un environnement bruyant,
 - Mauvaise compréhension des dialogues à la télévision, besoin d'augmenter le volume du son sur vos appareils audio.

- **Il existe un lien prouvé entre audition et déclin cognitif : prendre soin de son audition, c'est également prendre soin de son cerveau ! Entendre correctement, c'est pouvoir communiquer et maintenir le lien social.**

- **Vous pouvez télécharger gratuitement l'application HÖRA sur smartphone ou tablette pour tester régulièrement votre audition.**

Psychologie



Le vieillissement amène chacun à être confronté à des pertes successives : perte de proches, d'un animal de compagnie, perte de son autonomie, changement de lieu de vie et perte de ses habitudes... Cela peut favoriser l'apparition de signes de dépression.

Il ne faut pas considérer que la tristesse est normale chez une personne âgée.

Ce qu'il faut faire :

- Une bonne hygiène de vie est essentielle
 - Faire de l'activité physique
 - Entretenir les liens sociaux et/ou familiaux
 - Avoir des apports alimentaires suffisants et équilibrés
 - Préserver son sommeil
 - Participer à des activités de groupe
- Si vous vous sentez **triste, déprimé ou sans espoir**, n'hésitez pas en parler et à demander de l'aide à vos proches ou à votre médecin traitant.
- La ligne Solitud'écoute de l'association Les Petits Frères des Pauvres est à votre écoute tous les jours de la semaine, **de 15h à 20h au 0 800 47 17 88.**
- Si vous accompagnez un proche atteint d'une maladie neuro-dégénérative (Alzheimer, Parkinson...) et que vous avez besoin d'être écouté et/ou soutenu : **0 806 806 830** (numéro destiné aux aidants)
- **3114** : numéro ligne nationale de prévention du suicide
7jr/7 et 24h/24



Mobilité



Rester actif est essentiel pour se maintenir en bonne santé. Il est reconnu que l'exercice physique régulier permet de prévenir de nombreuses maladies et d'améliorer le bien-être.

Ce qu'il faut faire :

- Marcher **30 minutes** tous les jours.
- **Bouger chaque jour le plus possible**, toute activité physique compte : privilégier les escaliers, faire du jardinage, accomplir des tâches ménagères et quotidiennes, faire du vélo...
- Avec l'âge, la masse musculaire diminue et la force aussi ! Ce qui augmente le risque de chute.
- L'activité physique contribue à prévenir les chutes.

Il n'est jamais trop tard pour débiter une activité physique ! A condition de le faire progressivement.

Vous pouvez vous renseigner auprès des caisses de retraites, des clubs séniors et des mairies qui vous proposeront des ateliers ou des associations.



Liens utiles : pourbienvieillir.fr ou mangerbouger.fr

Quelle Activité Physique Adaptée ?



Outils vivifrail à disposition
(<https://vivifrail.com/fr/outiltheque/>)

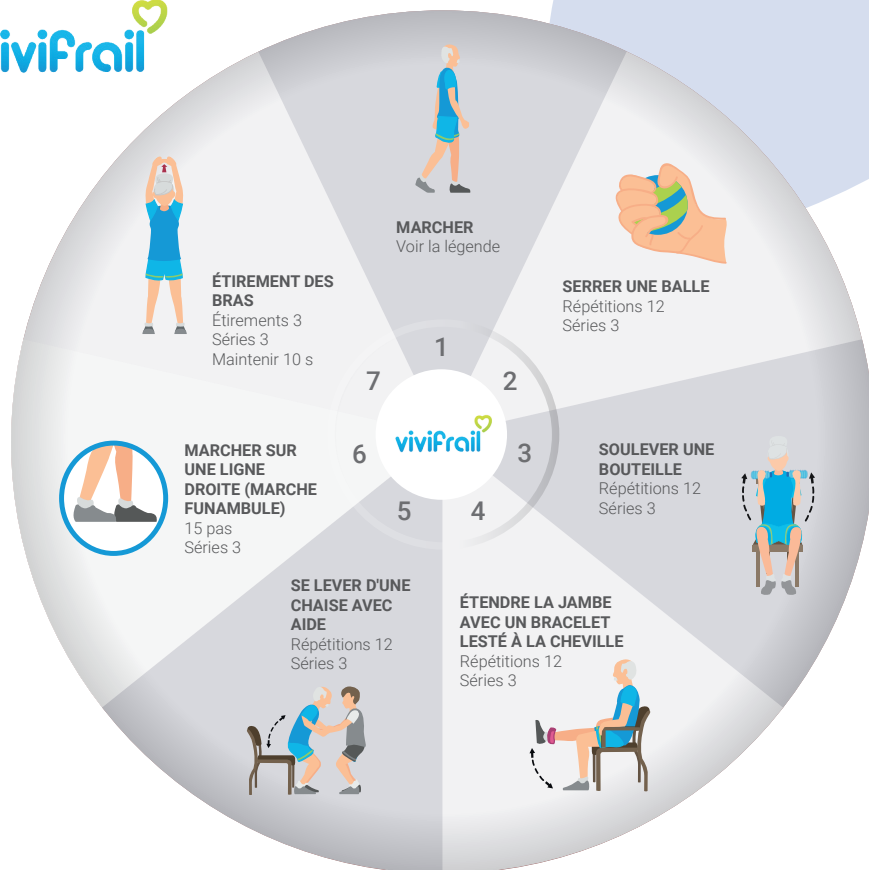

Endurance



Force



Souplesse



Équilibre



Identité et renseignements utiles

IDENTITÉ

Nom :

Prénom :

Date de naissance :

Adresse :

Adresse mail :

Téléphone fixe :

Téléphone portable :

N° de Sécurité sociale :

Mutuelle :

NOTES PERSONNELLES

.....

.....

.....



Contacts

PROFESSIONNELS DE SANTÉ RÉFÉRENTS

Nom du médecin traitant (référént) :

Téléphone :

Mail :

Nom du professionnel de santé :

Profession :

Téléphone :

Mail :

Nom du professionnel de santé :

Profession :

Téléphone :

Mail :

PERSONNES À PRÉVENIR EN CAS D'URGENCE

Nom :

Lien de parenté :

Tél :

Nom :

Lien de parenté :

Tél :



Antécédents médico-chirurgicaux, traitements et vaccinations

Taille : cm

Poids : kg

IMC : kg/m²

Antécédents médicaux

.....
.....
.....
.....

Allergies

.....
.....
.....

Antécédents chirurgicaux

.....
.....
.....
.....

Traitement habituel

.....
.....
.....
.....

VACCINATIONS

Antitétanique date :

Antigrippale date :

Pneumocoque date :

Date du rappel : .. / .. / ..

COVID

Date du dernier rappel : .. / .. / ..

Date du dernier rappel : .. / .. / ..

Autres vaccins :

Date du rappel : .. / .. / ..

MES RENDEZ-VOUS

Date	Spécialiste	Nom	Lieu	Téléphone

**Mais aussi ne pas oublier : 1 fois / an
(ex : Cardiologie, Ophtalmologie, ORL)...**

Date	Spécialiste	Nom	Lieu	Téléphone



Résultats dépistage initial et dépistages de suivi

Résultats

	Date	Date	Date
Cognition	<input type="checkbox"/> Normal <input type="checkbox"/> Évaluation complémentaire recommandée	<input type="checkbox"/> Normal <input type="checkbox"/> Évaluation complémentaire recommandée	<input type="checkbox"/> Normal <input type="checkbox"/> Évaluation complémentaire recommandée
Nutrition	<input type="checkbox"/> Normal <input type="checkbox"/> Évaluation complémentaire recommandée	<input type="checkbox"/> Normal <input type="checkbox"/> Évaluation complémentaire recommandée	<input type="checkbox"/> Normal <input type="checkbox"/> Évaluation complémentaire recommandée
Vision	<input type="checkbox"/> Normal <input type="checkbox"/> Évaluation complémentaire recommandée	<input type="checkbox"/> Normal <input type="checkbox"/> Évaluation complémentaire recommandée	<input type="checkbox"/> Normal <input type="checkbox"/> Évaluation complémentaire recommandée
Audition	<input type="checkbox"/> Normal <input type="checkbox"/> Évaluation complémentaire recommandée	<input type="checkbox"/> Normal <input type="checkbox"/> Évaluation complémentaire recommandée	<input type="checkbox"/> Normal <input type="checkbox"/> Évaluation complémentaire recommandée
Psychologie	<input type="checkbox"/> Normal <input type="checkbox"/> Évaluation complémentaire recommandée	<input type="checkbox"/> Normal <input type="checkbox"/> Évaluation complémentaire recommandée	<input type="checkbox"/> Normal <input type="checkbox"/> Évaluation complémentaire recommandée
Mobilité	<input type="checkbox"/> Normal <input type="checkbox"/> Évaluation complémentaire recommandée	<input type="checkbox"/> Normal <input type="checkbox"/> Évaluation complémentaire recommandée	<input type="checkbox"/> Normal <input type="checkbox"/> Évaluation complémentaire recommandée

Propositions

	Date
Évaluation approfondie	



Évaluation approfondie : plan de soin

Plan de soin proposé

Cognition

- Conseils d'hygiène de vie
- Stimulation cognitive
- Consultations spécialisées (Mémoire, Neuro., Facteurs de risque vasculaire Gériatrie...)
- Aide aux aidants (Éducation thérapeutique, MAIA...)
- Autre

Nutrition

- Conseils généraux et surveillance poids :
- Suivi simple (nutrition enrichie +/- fractionnée, portage repas...)
- Suivi spécialisé (compléments nutritionnels par voie orale, dentiste...)
- Activité physique
- Autre

Vision

- Conseils généraux et surveillance
- Suivi spécialisé (Ophtalmo, Orthoptiste, Opticien...)
- Aménagement domicile
- Autre

Audition

- Conseils généraux et surveillance
- Suivi spécialisé (ORL, Audioprothésiste...)
- Information entourage sur stratégies de communication
- Recommandations sociales (rompre l'isolement)
- Autre



Évaluation approfondie : plan de soin (suite)

Plan de soin proposé

Psychologie

- Conseils généraux : renforcer lien social, ...
- Alternatives aux médicaments (psychothérapie, sophro, pleine conscience, relaxation, activité physique....)
- Suivi spécialisé (psychiatre...)
- Autre

Mobilité

- Conseils, recommandations.....
- Exercices multimodaux en autonomie
- Exercices multimodaux avec supervision
- Kiné (exercices et indication aides techniques)
- Ergo (aménagement de l'habitat, ...)
- Consultations spécialisées (rhumato, neurol...)
- Autre

Social

- Conseils généraux
- Proposition d'activités sportives ou de loisirs ou de bénévolat
- Information sur les dispositifs d'aide existants
- Proposition d'aide à domicile
- Proposition d'aides technologiques
- Orientation vers un travailleur social
- Orientation vers des associations de soutien
- Proposition de mesures de protection
- Alternatives au logement
- Autre

Entretien motivationnel

1 Recommandation

Objectif(s) :

.....
.....

Suivi :

.....
.....

2 Recommandation

Objectif(s) :

.....
.....

Suivi :

.....
.....

3 Recommandation

Objectif(s) :

.....
.....

Suivi :

.....
.....

4 Recommandation

Objectif(s) :

.....
.....

Suivi :

.....
.....



Observations – contacts utiles

A series of 20 horizontal dotted lines spanning the width of the page, intended for handwritten notes or observations.





PASSEPORT
I **C** **O** **P** **E**

Pour toutes informations, écrivez-nous à
icope@chu-toulouse.fr