



DUURZAAM
BOUWLOKET

QUICKSCAN ENERGIEBESPARING



ADRES	:	MEESTER J.HENDRIKSTRAAT 7
POSTCODE	:	1788 AX JULIANADORP
CONTACTPERSOON WONING	:	DHR. MOOIJMAN
TELEFOON	:	06-51031770
EMAIL	:	MICHELLE_SUNANDA@HOTMAIL.COM
CONTACTPERSOON	:	MAURICE BOOMSTRA
TELEFOON	:	072 – 743 39 56
E-MAIL DUURZAAM BOUWLOKET	:	INFO@DUURZAAMBOUWLOKET.NL
DATUM OPGELEVERD	:	MAART 2018

INHOUDSOPGAVE

1. Intro.....	3
1.1. Duurzaamheid en landelijke ontwikkelingen	3
2. Uitgangspunten.....	4
3. Algemene gegevens woning.....	5
3.1. Verwachte energielasten op basis van historisch verbruik	5
4. Bouwkundige staat van de woning	6
5. Infraroodopname van de woning.....	8
6. Besparingspotentieel	13
6.1. Besparingspotentieel in de schil van de woning	13
6.1.1. Besparingspotentieel bij de vloer.....	13
6.1.2. Besparingspotentieel bij de gevel	15
6.1.3. Besparingspotentieel bij het dak.....	17
6.1.4. Kozijnen en beglazing.....	18
6.2. Besparingspotentieel op installatietechnisch gebied.....	19
6.2.1. Zonnepanelen (PV-systeem)	19
6.2.2. Verwarmingssysteem	21
7. Overige maatregelen.....	23
7.1. Ventilatie	23
7.2. Reduceren sluiptverbruik	23
7.3. C.V. waterzijdig inregelen en verlengen levensduur door vuilafscheider	24
7.4. Radiatorfolie en leidingisolatie	25
7.5. LED verlichting.....	26
8. Conclusie/samengevat	27
9. Subsidie ISDE – Investeringssubsidie Duurzame Energie	28

Disclaimer

Deze keuring is een visuele inspectie (non destructief) en een momentopname. De non destructieve wijze van deze opname heeft zijn beperkingen. Voor gebreken die niet waarneembaar waren op het moment van het bezoek kan het Duurzaam Bouwloket niet aansprakelijk worden gesteld. Het doel evenals de aard en wijze van de visuele inspectie brengt met zich mee dat specialistische onderzoeken niet worden uitgevoerd, er geen metingen worden verricht, er geen berekeningen worden uitgevoerd en er geen onderdelen worden verwijderd, opgegraven etc. om achterliggende constructies te kunnen beoordelen. Deze rapportage is een energiebesparingsadvies en geen energielabel of bouwkundige keuring. Aan de berekeningen in dit rapport kunnen geen rechten worden ontleend.

1. INTRO

Beste heer Mooijman,

Op vrijdag 2 maart 2018 zijn wij bij u thuis geweest om een Quicksan te maken van de besparingsmogelijkheden die er in uw woning liggen. We hebben aan de hand van een kort interview met u een goed beeld kunnen krijgen van uw persoonlijke wensen en de maatregelen/onderhoud die in het verleden aan uw woning zijn uitgevoerd. Na het interview met u hebben wij nog een korte bouwkundige inspectie binnen, onder en buiten de woning gehouden. In dit rapport wordt ingegaan op onze bevindingen uit de Quicksan en hebben wij een aantal maatregelen voor u uitgewerkt die interessant zijn om te overwegen. Mocht u na het lezen van het rapport nog vragen hebben wees dan vrij om contact met ons op te nemen.

Met vriendelijke groet,
Duurzaam Bouwloket

1.1. DUURZAAMHEID EN LANDELIJKE ONTWIKKELINGEN

De komende jaren gaat er een hoop gebeuren in Nederland op het gebied van duurzaamheid. Qua wetgeving, nieuwe technieken en nieuwe focus qua beleid. Zo zullen op nieuwbouw gebied alle woningen na 2020 energieneutraal gebouwd worden. Wat inhoudt dat deze woningen net zoveel energie opwekken als dat er in de woning verbruikt wordt. Deze woningen krijgen een hoog comfort, lage (of geen) energielasten en voldoen aan de wensen en eisen van de markt. Het wordt dus telkens belangrijker dat onze bestaande woningen de komende jaren een upgrade krijgen zodat deze concurrerend kunnen blijven en/of worden met nieuwbouwwoningen. Door te investeren in uw woning behoudt u waarde, uitstraling en wellicht verbetert u het wooncomfort en verlaagt u de maandelijkse energielasten.

Vanuit het rijk is de doelstelling om alle woningen in 2050 energieneutraal te krijgen. Dat is een behoorlijke opgave waar nu vol op wordt ingezet. Zo worden inwoners gestimuleerd om bestaande woningen te isoleren en van het gas af te krijgen. Landelijke doelstelling is dan ook om het fossiel energieverbruik te verminderen en te kiezen voor alternatieve duurzame energie opwekkingsmogelijkheden. Hierbij kunt u denken aan toepassing van warmtepompen, houtpelletkachels, houtpelletketels, zonneboilers en biomassaketels. De systemen voor warm tapwater en verwarming in huis zullen dus in de loop der jaren veranderen. Hiervoor is momenteel overigens vanuit het rijk een subsidie beschikbaar. De exacte voorwaarden van de subsidieregelingen zijn te vinden in hoofdstuk 9 van dit rapport.

Binnen deze rapportage worden de maatregelen die u binnen uw woning kunt treffen overzichtelijk in beeld gebracht en stapsgewijs geadviseerd. Waar wij u van bewust willen maken is dat wanneer u in de toekomst maatregelen treft, u goed nadenkt over wat de gevolgen hiervan zijn om uw woning in de nog verdere toekomst energieneutraal te maken. Het zou namelijk zonde zijn als u in de toekomst (of de volgende bewoner uit uw woning) energiebesparende maatregelen ongedaan moet maken om tot energieneutraal niveau te komen. Is uw dakbedekking aan vervanging toe? Overweeg dan direct om tegen relatief kleine meerkosten ook uw dak te isoleren. Het is namelijk zonde als u na een paar jaar vervolgens spijt hebt dat u deze mogelijkheid niet hebt aangegrepen.

Bent u naar aanleiding van deze rapportage benieuwd welke mogelijkheden er voor uw woning zijn om deze naar een energieneutraal en/of energieleverend niveau te krijgen neem dan contact op met het Duurzaam Bouwloket. Wij informeren en adviseren u graag bij het vergelijken van verschillende systemen en mogelijkheden voor uw specifieke woonsituatie.

2. UITGANGSPUNTEN

Aan de hand van het interview hebben wij een goed beeld gekregen van uw persoonlijke wensen en uw gebruikservaring van de woning. Bij het vormen van dit advies hebben wij rekening gehouden met de volgende zaken:

- U geeft aan dat u de hoogte van uw energierekening redelijk vindt, maar dat het volgens u mogelijk is om nog te besparen op de energielasten;
- U bent in uw stookpatroon bewust van uw gedrag en u bent in het bezit van een klokthermostaat en heeft deze ingesteld;
 - Overdag stookt u op circa 20 graden Celsius, afhankelijk of er iemand thuis is;
 - 's Avonds stookt u op circa 21 graden Celsius;
 - 's Nachts en bij afwezigheid stookt u op circa 15 graden Celsius;
 - Er wordt over het algemeen niet gestookt op de tweede verdiepingen en de garage;
- De voorzijde van uw woning is georiënteerd op het noorden;
- U geeft aan dat u last heeft van tocht bij de bank;
- U geeft aan dat u geen last heeft van vocht- en/of condens-problemen in de woning;
- De afgelopen jaren zijn de volgende ingrepen verricht aan de woning:
 - In de woning zijn overal spaarlampen of LED lampen aangebracht;
 - Circa 5 à 6 jaar geleden is de beglazing bij de woonkamer vervangen;
 - De voordeur is circa twee jaar geleden vervangen;
 - In 2006 is de bitumen dakbedekking vernieuwd;
 - De cv-ketel is ongeveer in 2006 vervangen.
- U heeft geen directe verhuisplannen en hoopt zo lang mogelijk in de woning te kunnen blijven wonen;
- U denkt dat u door het beter isoleren van de woning en het verbeteren van de naad en kierdichting bij de draaiende delen nog energie kunt besparen.

3. ALGEMENE GEGEVENS WONING

Woningtype	:	Tussenwoning
Bouwjaar	:	1979
Gezinssamenstelling	:	1 Volwassene+ 1 ouder kind
Verbruik 2017-2018		
Doorgegeven energieverbruik in m ³ gas	:	1.711 m ³ per jaar
Doorgegeven energieverbruik in kWh	:	2.567 kWh waarvan per jaar
Indicatie gemiddelde maandelijkse energielasten gebaseerd op doorgegeven verbruik¹	:	Circa € 157,- per maand (incl. BTW)

3.1. VERWACHTE ENERGIELASTEN OP BASIS VAN HISTORISCH VERBRUIK

Jaar	Elektra + gas	Gemiddeld per maand	Per jaar	Totale kosten over looptijd
1	2018	€ 157,00	€ 1.884,00	€ 1.884,00
2	2019	€ 161,71	€ 1.940,52	€ 3.824,52
3	2020	€ 166,56	€ 1.998,74	€ 5.823,26
4	2021	€ 171,56	€ 2.058,70	€ 7.881,95
5	2022	€ 176,70	€ 2.120,46	€ 10.002,41
6	2023	€ 182,01	€ 2.184,07	€ 12.186,48
7	2024	€ 187,47	€ 2.249,59	€ 14.436,08
8	2025	€ 193,09	€ 2.317,08	€ 16.753,16
9	2026	€ 198,88	€ 2.386,59	€ 19.139,76
10	2027	€ 204,85	€ 2.458,19	€ 21.597,95
11	2028	€ 210,99	€ 2.531,94	€ 24.129,89
12	2029	€ 217,32	€ 2.607,90	€ 26.737,78
13	2030	€ 223,84	€ 2.686,13	€ 29.423,92
14	2031	€ 230,56	€ 2.766,72	€ 32.190,63
15	2032	€ 237,48	€ 2.849,72	€ 35.040,35







In bovenstaande tabel is een prognose weergegeven van de jaarlijkse energiekosten voor elektra en gas voor uw woning over de komende 15 jaar. In de tabel is uitgegaan van een prijsstijging van 3% per jaar. Uitgaande van bovengenoemde uitgangspunten zal u in de periode 2018-2032 in totaal voor circa **€ 35.040,35** aan energiekosten betalen.

Een doelstelling om 30% of meer op de energielasten te besparen in uw woning is realistisch. Dit zou betekenen dat u nu 30% van € 35.040,35 zou kunnen investeren in energiebesparende maatregelen die binnen 15 jaar zijn terugverdiend. Uw theoretische investeringsbudget komt dan neer op circa € 10.512,-. Veel van de genoemde duurzaamheidsmaatregelen in dit rapport zijn tussen de 6 à 12 jaar terugverdiend. Iedere m³ gas of kWh die u daarna bespaart is dus al winst voor uw portemonnee.

¹ De gemiddelde maandelijkse energielasten zijn gebaseerd op het door u doorgegeven verbruik en termijnbedrag.

4. BOUWKUNDIGE STAAT VAN DE WONING

Om een goede indruk te krijgen van de bouwtechnische en installatietechnische mogelijkheden is een visuele inspectie gehouden van de woning. Gedurende deze visuele inspectie is van verschillende onderdelen de bouwtechnische staat geïnventariseerd.

Onderdeel	Opmerking	
Algemeen		
Fundering	De kruipruimte was niet toegankelijk gedurende de opname van de woning.	
Vloer/ kruipruimte	Vloer niet aan de onderzijde kunnen bekijken. Volgens de bewoner is het een ongeïsoleerde betonnen vloer. De hoogte van de kruipruimte is volgens de bewoner ongeveer 45 à 50 centimeter hoog. De kruipruimte is droog.	
Beton/metselwerk gevels	Het beton-, metselwerk en voegwerk vertonen geen gebreken en verkeren in redelijke conditie voor zover zichtbaar.	
Ventilatie	De woning wordt voornamelijk geventileerd d.m.v. natuurlijke luchttoe- en afvoer via draaiende delen, uitzetramen en een aantal ventilatieroosters. De kruipruimte wordt geventileerd	
Begane grond		
Kozijnen, ramen en deuren	Begane grond is geheel voorzien van houten kozijnen. De kozijnen aan de voorzijde zijn voorzien van dubbele beglazing of beter. De achterzijde bestaat uit enkele beglazing. Voor zover zichtbaar geen bijzonderheden geconstateerd bij de kozijnen of het schilderwerk.	
Meter	Slimme meter aanwezig.	
Diversen	Aan de achterzijde is over de breedte van de woning een serre geplaatst.	
Cv-ketel	Er is een Remeha Quinta 35c uit 2006 aanwezig. De Cv-ketel is geschikt voor aansluiting op een zonneboiler systeem en heeft een comfort warmte klasse 5.	

1^{ste} verdieping		
Kozijnen/ramen en deuren	Verdieping geheel voorzien van houten kozijnen. De kozijnen zijn voorzien van HR++ glas. Voor zover zichtbaar geen bijzonderheden geconstateerd bij de kozijnen of het schilderwerk.	
Diversen	Aan de achterzijde van de woning is op de eerste verdieping een uitkragend betonnen balkon aanwezig. Aan de voorzijde van de woning is ook een klein balkon aanwezig.	
Gevelbekleding	De gevel is aan de voorzijde gedeeltelijk voorzien van horizontaal geplaatste rabatdelen. De delen en het schilderwerk verkeren voor zover zichtbaar in goede conditie.	
2^{de} verdieping		
Kozijnen/ramen en deuren	Verdieping geheel voorzien van houten kozijnen. De kozijnen zijn voorzien van dubbele beglazing of beter (HR++ glas). Voor zover zichtbaar geen bijzonderheden geconstateerd bij de kozijnen of het schilderwerk.	
Badkamer	Voor zover zichtbaar geen gebreken geconstateerd. Plafondventilator aanwezig aangesloten op de lichtschakelaar.	
Diversen	Op de tweede verdieping is een airco unit aanwezig.	
Dak	De technische staat van de dakpannen is in orde, de pannen zijn in het verleden gereinigd. Volgens de bewoner is het dak vanuit de bouw vanaf de buitenzijde geïsoleerd. In 2006 is de bitumen dakbedekking vernieuwd.	

5. INFRAROODOPNAME VAN DE WONING

Een zeer goede manier om bij een woning te zien waar warmteverliezen en koudebruggen zitten is aan de hand van thermografische foto's (infraroodfoto's). Thermografische foto's laten door middel van kleuren op foto's zien welke temperatuur de plekken in en rondom de woning hebben. Hieronder is een overzicht te zien van een aantal infrarood foto's van uw woning. Naast elke foto staat een temperatuurstaat die aangeeft welke kleur welke temperatuur heeft. Gedurende het nemen van de foto's was er een buitentemperatuur van circa -2 graden Celsius. De binnentemperatuur bedroeg circa 20 graden Celsius. Op de 2^{de} verdieping was het circa 11 graden Celsius en stonden de radiatoren niet open. Voor en tijdens de opname scheen de zon op de achterzijde van de woning. Zie de onderstaande foto's. De thermografische foto's kunnen hierdoor een vertekend beeld geven en hier zal rekening mee moeten worden gehouden.

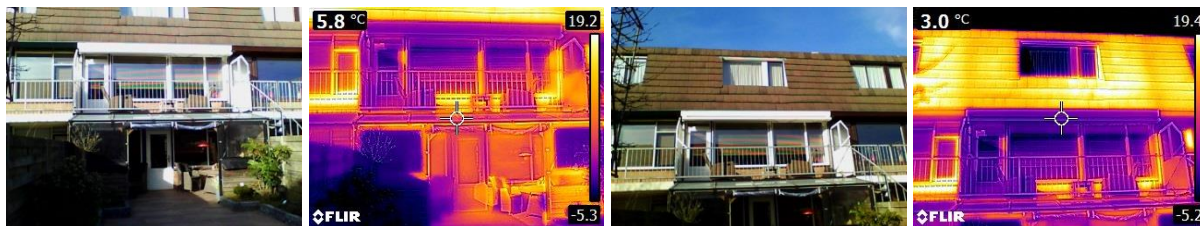

Op de onderstaande foto's ziet u een selectie van foto's van een aantal radiatoren uit de woning. De radiatoren hebben een redelijk mooie gelijkmatige warmteafgifte richting de ruimtes. De radiatoren in de woning die werden verwarmd hadden een temperatuur van circa 55 à 80 graden Celsius. Dit is aan de hoge kant. Het is mogelijk om de instellingen van de Cv-ketel te (laten) wijzigen naar een lagere temperatuur (bijvoorbeeld circa 65 graden, nu staat deze waarschijnlijk op 80). Voor meer informatie, zie het hoofdstuk C.V. waterzijdig inregelen. Door de warmtestraling van de radiator wordt ook de binnenzijde van de muur opgewarmd. Dit is warmte die verloren gaat in de massa en tevens warmte naar buiten afgeeft. Om de warmtestraling richting uw buitenmuur te minimaliseren kunt u radiatorfolie toepassen. Het toepassen van radiatorfolie heeft het meeste effect bij radiatoren die regelmatig aan staan. Er is radiatorfolie mogelijk op de muur, maar ook aan de achterzijde van de radiator, waardoor deze niet zichtbaar is.

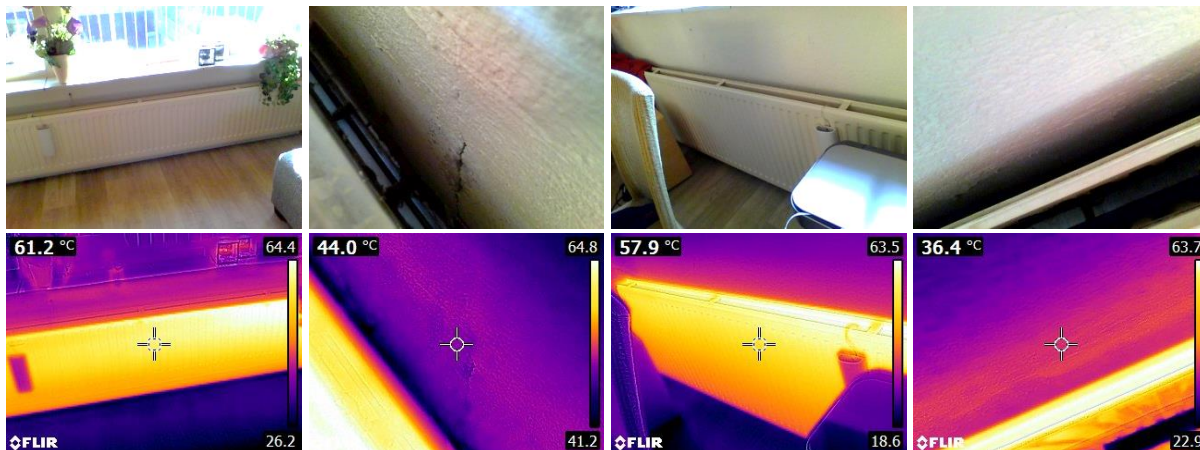

Op de onderstaande foto's is het leidingwerk van het verwarmingssysteem te zien. Er gaat warmte verloren tijdens het transport van het warme water naar de radiatoren. Door het leidingwerk te isoleren in onverwarmde ruimtes of ruimtes waar u weinig aanwezig bent of verwarmt, kunt u het warmteverlies tijdens het transport minimaliseren. Belangrijk bij het aanbrengen van isolatiekokers is dat deze goed op elkaar aansluiten. Wanneer de isolatie niet goed op elkaar aansluit ontstaan er alsnog warmtelekken en dat is zonde van het verrichte werk. Om openingen tussen de isolatiekokers zoveel mogelijk te voorkomen kunt u deze in de benodigde vorm snijden (inkepingen) en de overgangen voorzien van speciale isolatie / bandage tape. U had wel al gedeeltelijk leidingisolatie aangebracht.

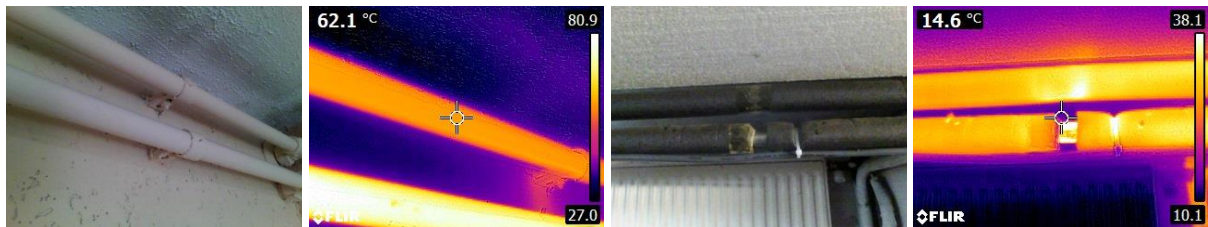

Op de onderstaande foto's is de naad- en kierdichting rondom de kozijnen te zien. Over het algemeen valt te concluderen dat de naad- en kierdichting rondom de kozijnen en de gevelconstructie van de woning redelijk goed is. Er gaat nauwelijks warmte verloren rondom de kozijnaansluitingen op de gevelconstructie.

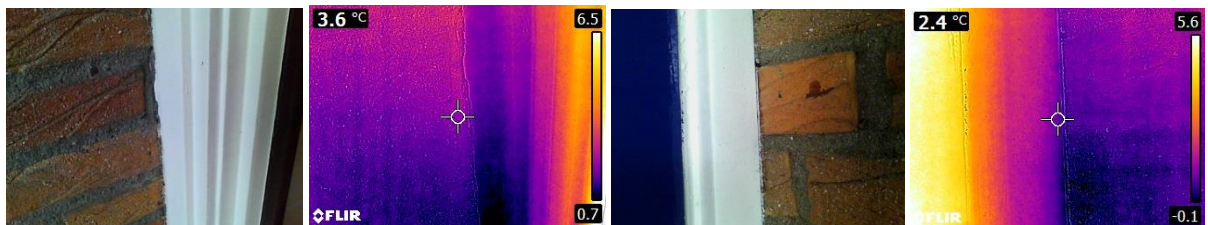

Op de onderstaande foto's is te zien dat de brievenbus veel koude infiltratie door laat. Vaak zien wij dat de brievenbus een punt is waar veel tocht vandaan komt. Bij de brievenbus ziet u de kou voornamelijk aan de boven en onderzijde bij de aansluiting van het kader. Het is aan te raden de brievenbuskader beter aan te laten sluiten op de deur. Door het aanwezige gordijn wordt tevens veel kou tegen gehouden.

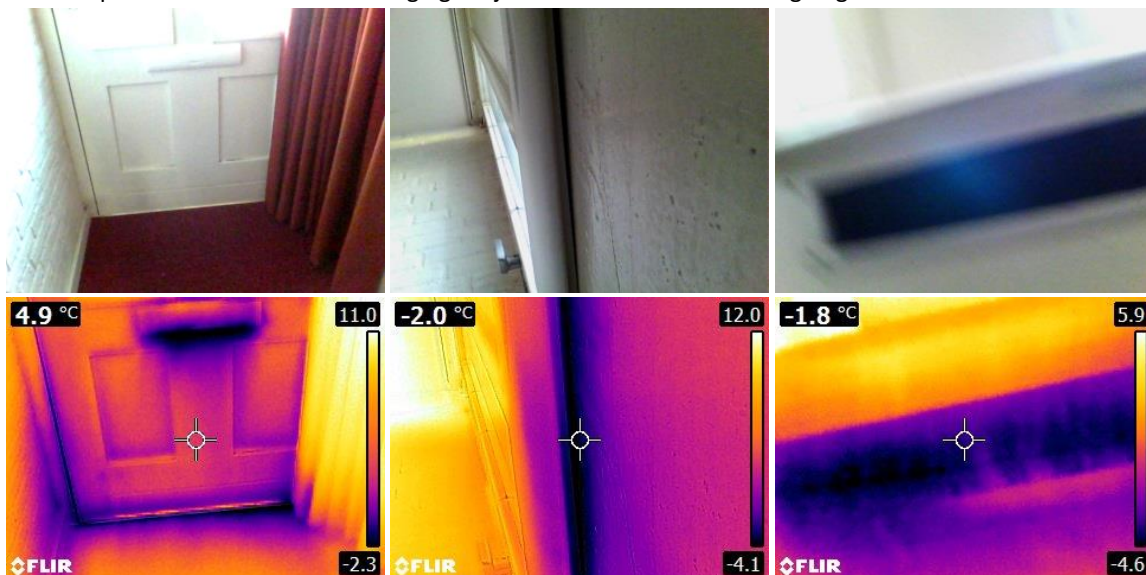

Op de onderstaande foto's is te zien dat de naad- en kierdichting bij een aantal draaiende delen niet optimaal is. Dit was het geval bij de voor-, balkon en achterdeur en een aantal ramen. Ook bij de tussendeur van de 2^{de} verdieping kwam veel kou. Wij adviseren om de kaderprofielen/ tochtstrips te controleren en wanneer deze niet goed meer functioneert of ontbreekt te vervangen of aan te brengen. Tijdens de opname kwam naar voren dat op een aantal plekken geen tochtstrips aanwezig / stuk of uitgedroogd waren of niet goed aansloten. Door nieuwe rondgaand rubberen kaderprofielen of tochtborstels te plaatsen/vervangen of de aansluitingen te verbeteren kan koude infiltratie en warmteverlies geminimaliseerd worden. Let hierbij tevens op de onderlinge hoekaansluitingen. Dit is vaak ook te controleren met een vinger/hand, voornamelijk wanneer de wind op de gevel staat. Vaak is de infiltratie bij houten delen tevens te verminderen door aan de boven- en onderzijde een extra sluiting (raamboompje) te plaatsen waar dit nog niet is aangebracht of bij te stellen. Hierdoor sluit de deur/raam over het algemeen beter tegen de rubberen kaderprofielen en voornamelijk in de hoeken. Echter worden de extra sluitingen met jonge kinderen of huisdieren nog wel eens bewust niet aangebracht in verband met eventueel buitensluiten. Houdt bij het verbeteren van de kierdichting wel rekening met de ventilatiemogelijkheden en de ventilatie in het algemeen. U zou dan wellicht meer bewust moeten ventileren, omdat er minder lucht infiltreert. Wanneer er weinig ventilatiemogelijkheden zijn of er weinig wordt geventileerd, wellicht in verband inbraakgevoeligheid, zijn er bewoners die de kieren/naden bewust laten zitten in verband met het ventileren.

Voordeur



Balkondeur

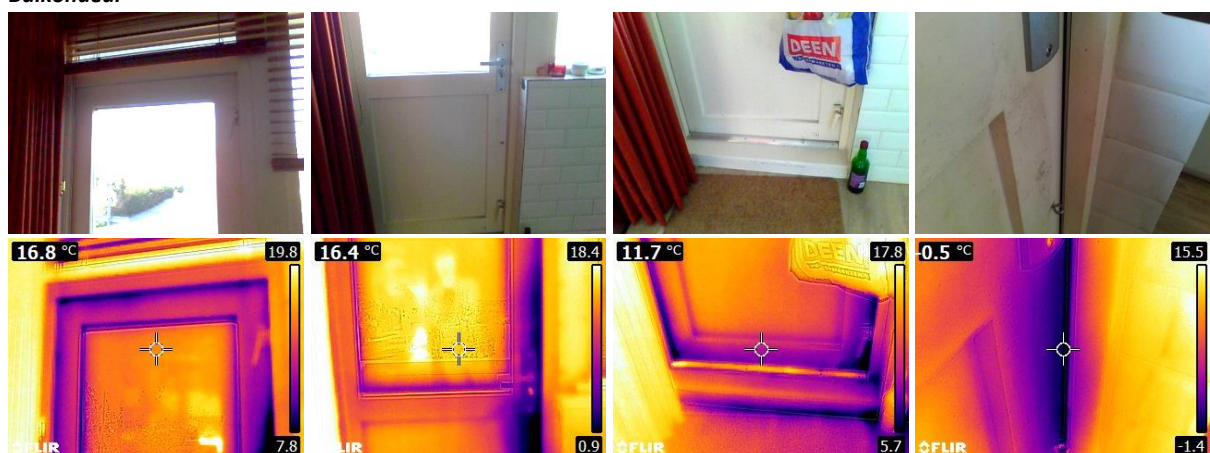

Achterdeur

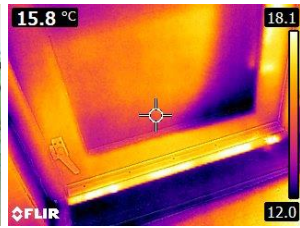

Tussendeur overloop (2^{de} verdieping)

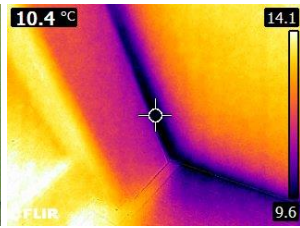

Overige draaiende delen



Er zijn verschillende mogelijkheden voor het verbeteren van de naad- en kierdichting. Een eventuele mogelijkheid is om niet te werken in de sponning van het kozijn maar op het kozijn zelf, zie naastliggende afbeeldingen. Dit is mogelijk bij houten kozijnen.

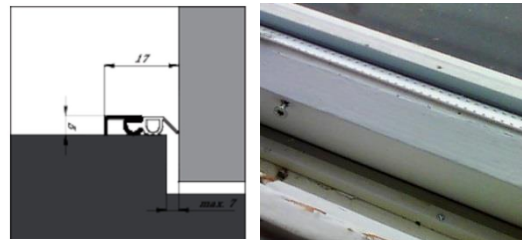

Op de onderstaande foto's is te zien dat er koude woning infiltreert bij de aansluitingen van de kozijnen met de vensterbank, gevel, plafond en/of het dak. Dit was het geval bij de kozijnen op de verdiepingen, garagedeur en de achterkamer. De naden zijn op de onderste foto's goed te zien. Deze infiltratie is te minimaliseren door bij de kozijnaansluitingen de kieren en naden beter aan te laten sluiten, af te kitten en/of eventueel extra af te dekken met een afdeklat. De temperatuurintreding is op een aantal foto's nog te overzien. De verwachting is dat dit op sommige plekken heviger zal zijn wanneer de wind daar op de gevel staat. Dit is vaak ook te controleren met een vinger/hand. Dit is een snelle oplossing om kou en infiltratie te verbeteren en om eventuele comfortklachten te verminderen.

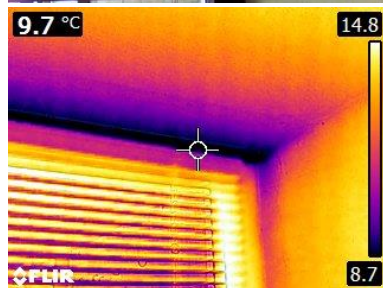
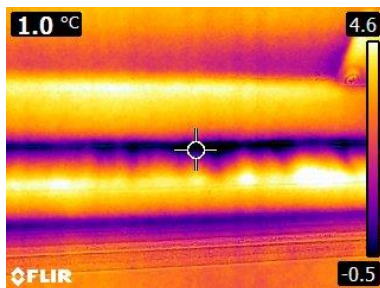
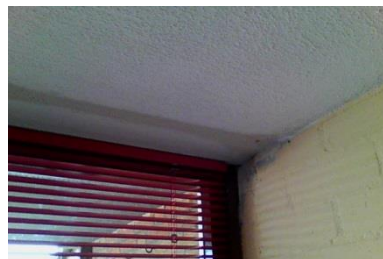
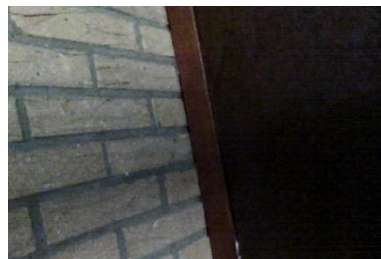

Op de onderstaande foto's is te zien dat er koude woning infiltreert bij de aansluitingen van de gevel/plafond/dak en de aftimmering. Er waren rondom veel naden en kieren. De naden zijn op de onderstaande foto's goed te zien. Deze infiltratie is te minimaliseren door bij de aansluitingen de kieren en naden af te kitten en eventueel extra af te dekken met een afdeklap. Dit is een snelle oplossing om kou en infiltratie te verbeteren en om eventuele comfortklachten te verminderen.

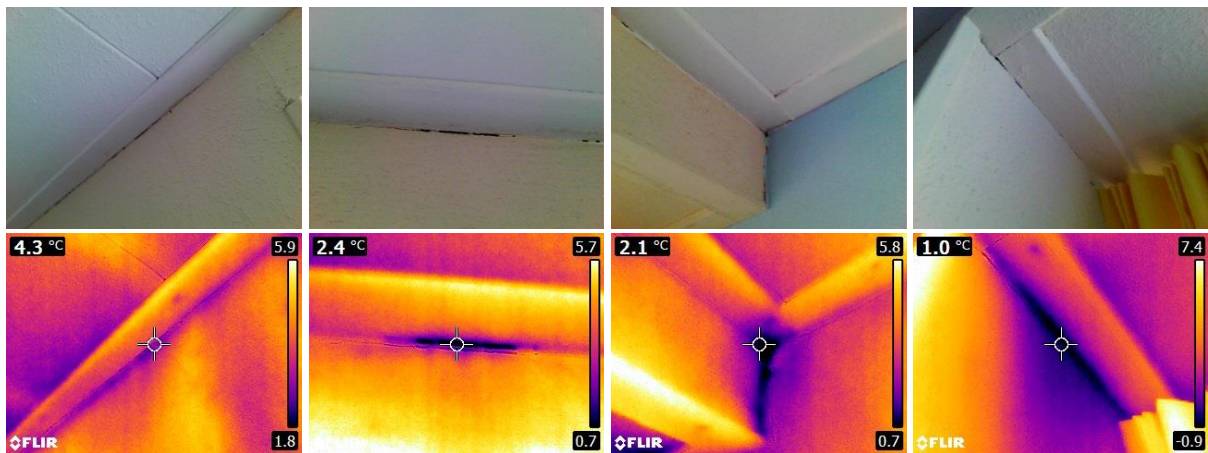

Op de onderstaande foto's ziet u de voorkant van de woning. Op de foto's zijn op de voorgevel vertekeningen in het warmtebeeld geconstateerd boven de kozijnen van de begane grond en onder de dakgoot. De vertekening in het warmtebeeld boven de kozijnen komen door de latei/vloer. De latei/vloer vormt hier waarschijnlijk een koude brug. Het minimaliseren van het warmteverlies kan door aan de binnenzijde de muur/latei extra isolatie aan te brengen. Echter blijkt dit vaak lastig te zijn of wordt dit niet gedaan, omdat bewoners dit vaak niet de meest mooie maatregel vinden. Tevens is te zien dat er bij uw dak minder warmte verloren gaat dan bij de burens, maar de 2^{de} verdieping werd tijdens de opname ook niet verwarmd. Daarnaast zijn de dakpannen/ leien gereinigd en dit kan ook een klein verschil geven.

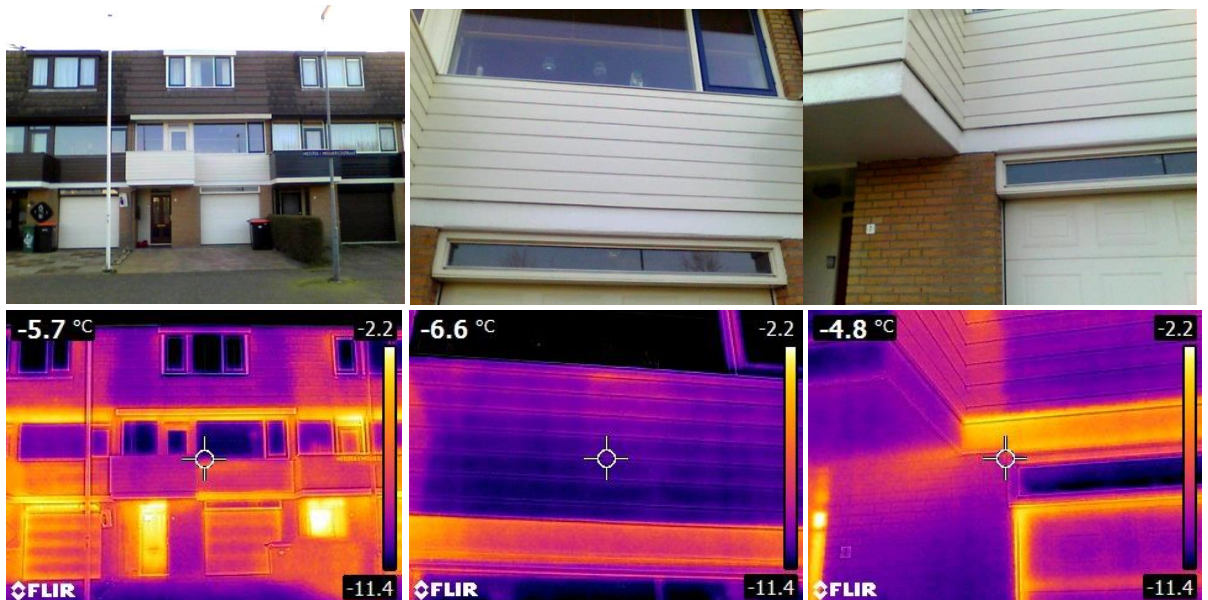

6. BESPARINGSPOTENTIEEL

Aan de hand van het interview en de visuele inspectie kan er een goed beeld worden gemaakt van welke ingrepen voor uw woning het meest interessant kunnen zijn. Tijdens de visuele inspectie zijn een aantal punten naar voren gekomen waar mogelijk besparingspotentieel zit. Dit betreft de volgende onderdelen:

- Besparingspotentieel in de schil van de woning (besparen van energie):
 - Besparingspotentieel bij de vloer, gevel en dak;
- Besparingspotentieel op installatietechnisch gebied (opwekken energie):
 - Besparingspotentieel ZON pv & ZON thermisch.
- Overige maatregelen
 - Ventilatie;
 - Reduceren sluisverbruik;
 - C.V. waterzijdig inregelen;
 - Radiatorfolie en leidingisolatie;
 - LED verlichting.

Bovengenoemde onderdelen worden in de volgende paragrafen toegelicht.

6.1. BESPARINGSPOTENTIEEL IN DE SCHIL VAN DE WONING

6.1.1. BESPARINGSPOTENTIEEL BIJ DE VLOER

Tijdens de opname hebben wij de onderkant van de vloer niet kunnen controleren. Volgens de bewoner bestaat de begane grondvloer van de woning uit een ongeïsoleerde betonvloer. De bodem van de kruipruimte is droog, net als de onderkant van de vloer. De hoogte van de kruipruimte is circa 45 à 50 centimeter. Conform de Arbowetgeving is voor uitvoerende bedrijven de minimale werkhoogte om tegen de onderkant te kunnen isoleren circa 50 centimeter. Uw kruipruimte voldoet daardoor aan de voorwaarde om uw vloer te laten isoleren door een gespecialiseerd bedrijf. Door de onderkant van begane grondvloer extra te isoleren valt er een verbetering in het comfort te behalen. In de praktijk worden na het isoleren veelal toenames van circa 1 á 2 graden Celsius gemeten. Dit lijkt niet veel, maar qua gevoelstemperatuur kan dit het verschil betekenen tussen een koude vloer of een comfortabel aanvoelende vloer. Het extra isoleren van de vloer zal het wooncomfort iets verbeteren en zorgt daarnaast voor een besparing op de stookkosten.

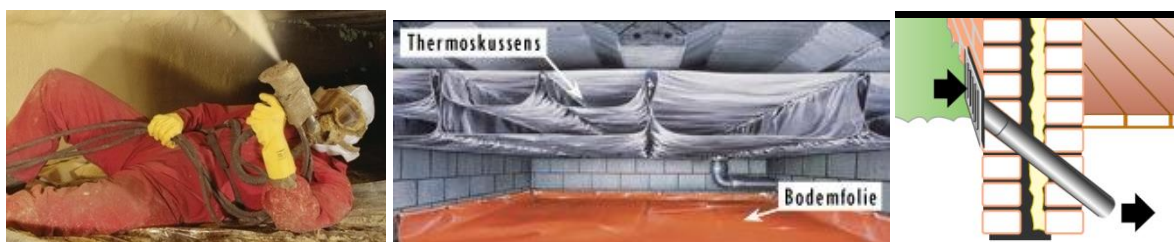

U kunt er voor kiezen om uw begane grondvloer te isoleren met een opgespoten materiaal (PUR of Jetspray) of d.m.v. van Thermokussens (Tonzon principe). Wanneer u gaat isoleren met PUR adviseren wij u om gedurende de uitvoering en het uithardingsproces 24 uur niet in de woning te verblijven en de woning goed te ventileren. De dampen die tijdens het uitharden vrijkomen zijn namelijk niet goed voor de gezondheid. Het is tevens aan te bevelen ventilatiekokers aan te laten brengen t.b.v. de ventilatie onder de begane grondvloer (zie afbeelding). Dit wordt over het algemeen al meegenomen. Tevens wordt een gedeelte van de fundering mee gespoten (circa 30 centimeter), controleer/overleg dit eventueel van te voren. De kosten voor vloerisolatie (Rc 3,5) met PUR zijn rond de € 30,- per m²., voor Jetspray circa € 40,- per m² en voor thermokussens en met de hand aangebrachte isolatiematerialen rond de € 35,- per m².

In uw geval is een bodemafluitende folie niet direct nodig, de kruipruimte en de onderkant van de vloer zijn volgens u namelijk droog. Indien een woning een vochtige kruipruimte heeft, adviseren wij een bodemfolie te plaatsen. Dit kost circa € 5,- euro per m2 aan materiaal wanneer u dit zelf uitvoert. Bij de thermokussens wordt dit over het algemeen standaard meegenomen. Het toepassen van een bodemisolatie is met name interessant bij woningen met (veel) vocht in de kruipruimte en een hoge luchtvochtigheid in de woning. Bodemisolatie is specifiek bedoeld om de luchtvochtigheid in de kruipruimte te verminderen. Vocht condenseert in de laag met bijvoorbeeld isolatieschelpen (laagdikte circa 30 centimeter), waardoor de luchtlaag boven de isolatie droger wordt. Hierdoor zal u ook een drogere lucht krijgen in huis. Het probleem van vocht in de bodem wordt niet weggenomen met bodemisolatie, maar de overlast en hinder worden wel geminimaliseerd. Naastgelegen afbeelding toont een schematische weergave van dit proces.

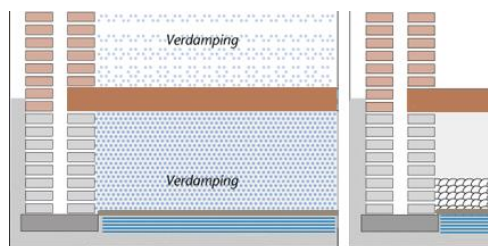

Het aanbrengen van een bodemfolie is economisch de meest voordelige ingreep. Andere oplossingen zijn het inblazen van kunststof isolatiechips (€21,- / m2), echte schelpen (€ 25,-/m2), isolatiematrassen (€ 25,- /m2) et cetera. Een belangrijk aandachtspunt bij bodemisolatie is de toegankelijkheid van de kruipruimte. Bij kunststof isolatiechips kan er nog enigszins (dan wel lastig) doorheen worden gekropen. Wanneer het waterniveau in de kruipruimte toeneemt blijven de kunststof chips bovenop het water drijven. (bij echte "natuurlijke" schelpen is dat niet het geval). Voor het verwarmen van deze drogere lucht is tevens minder energie nodig dan voor vochtigere lucht. Vanuit thermisch oogpunt, energiebesparing en comfortverbetering heeft isolatie direct tegen de onderzijde van de vloer de voorkeur.

Algemene gegevens van de vloer

Kruipruimte aanwezig?	:	Ja
Hoogte kruipruimte:	:	+/- 45 à 50 cm
Type vloer:	:	Betonen vloer
Mogelijke maatregel	:	Opgespoten PUR of Thermokussens (luchtkamers)
Vloeroppervlak:	:	Circa 52 m2
Indicatie kosten	:	+/- € 1.560,- (Opgespoten PUR) (warmteweerstand)
	:	+/- € 1.820,- (Thermokussens en bodemfolie) (warmtereflectie)
Verwachte terugverdientijd	:	circa 10 jaar ²
Voordelen van maatregel	:	- Langere levensduur van leidingwerk; - Energiebesparing en comfortverbetering;

² De terugverdientijd is o.a. afhankelijk van de mate van reeds toegepaste isolatiemaatregelen, oriëntatie van de woning, stookgedrag, dikte van de vloer etc.

6.1.2. BESPARINGSPOTENTIEEL BIJ DE GEVEL

Algemene gegevens van de gevel

Spouwmuur aanwezig? Ja, diepte circa 7 centimeter
Isolatiemateriaal aanwezig? Ja, woning is gebouwd na 1975. In de spouwmuur is een minerale wol te zien.

Vanaf 1975 werd het in Nederland pas verplicht (bouwbesluit) om woningen te isoleren. Uw woning heeft dus al gevelisolatie als we puur kijken naar het bouwjaar van de woning (1979). Gedurende de opname hebben wij met behulp van de endoscoop via een gevelopening in de spouw kunnen kijken. Toen hebben we kunnen constateren dat er een zacht isolatiemateriaal in de spouw aanwezig is, hoogstwaarschijnlijk minerale wol. De dikte van het materiaal is onbekend, maar naar schatting een centimeter of 4 á 5.



Om de technische staat van de spouw en de isolatie te beoordelen is het mogelijk om de gevel te laten inspecteren door een gecertificeerd bedrijf. Dit gebeurt middels een endoscopisch onderzoek, waarbij op een aantal punten een gaatje in de voeg wordt geboord om de spouw en de isolatie te inspecteren.

Uitgaande van 4 á 5 centimeter isolatie dat aanwezig is en er geen gebreken zijn aan het isolatiewerk, zullen de kosten om extra (van binnenuit of buitenom) te isoleren niet opwegen tegen de besparingen en comfortverbeteringen die het oplevert. Het is interessanter om te kijken naar andere mogelijkheden om binnen uw woning energie te besparen.

Wanneer u de gevelbekleding in de toekomst moet/gaat vervangen is het aan te raden om de staat van de achterliggende constructie en isolatie te controleren en eventueel te vervangen voor een isolatiemateriaal met een hogere isolatiewaarde (Rc-waarde).

Indien u in het bezit bent van een woning zonder spouwmuurisolatie kunt u onderstaand een overzicht vinden van de verschillende meest toegepaste materialen.

1. PUR: circa € 20,- per m2 geveloppervlak

PUR is de afkorting voor polyurethaan en is een synthetisch isolatiemateriaal. Dat wil zeggen dat het een verfproduct is met kunstharsen als basisgrondstof. Het is mogelijk om PUR als vloeibare stof in de spouwmuur te spuiten. Op het moment dat de vloeistof in de spouw terecht is gekomen zal het langzaam uitharden en uitzetten zodat alle naden en kieren goed worden afgedicht. PUR isolatie heeft een hoge isolatiewaarde en is goed bestendig tegen vocht. Daarnaast is het redelijk brandwerend en zorgt het voor een redelijk geluidisolatie. Na het isoleren met PUR kan er een rare geur hangen in de woning. Belangrijk is dat u de dagen erna goed ventileert in de woning zodat de geur de woning uit kan trekken. Wij adviseren u 24 uur na het isoleren niet in de woning te verblijven in verband met de vrijkomende dampen in het uithardingsproces. Dit is bijvoorbeeld in Amerika verplicht.



2. EPS – isolatieparels: circa € 18,- per m2 geveloppervlak

Dit zijn kleine piepschuim parels. Samen met een speciale lijm worden de EPS - isolatieparels vermengd de spouwmuur in gespoten. Als het isolatiemateriaal is uitgehard vormt er zich een massieve piepschuim plaat in de spouw die niet kan inzakken.



Daarnaast dicht het isolatiemateriaal goed alle naden en kieren af. De isolatiewaarde van EPS - parels is hoog en daarmee zorgt het er voor dat de warmte goed binnen blijft. Naast de goede isolatiewaarde zijn de parels ook licht van gewicht, goed bestand tegen vocht en redelijk brandwerend. Bij deze vorm van isoleren is het materiaal niet geheel duurzaam. EPS (piepschuim) is daarnaast goed recyclebaar.

3. Biofoam: circa € 22,- per m2 geveloppervlak

Deze isolatieparel is de eerste composteerbare geëxpandeerde polystyreen met de kenmerken en eigenschappen die u kunt vergelijken met die van EPS parels. Biofoamparels zijn gemaakt uit plantaardig restmateriaal en is volledig biologisch afbreekbaar (Cradle to cradle).



Op het gebied van duurzame isolatieproducten staat dit product bekend als één van de meest duurzame. Bij het produceren van biofoamparels is tevens maar een zeer geringe hoeveelheid fossiele energie nodig. Voordelen van de biofoam parels is het feit dat ze goed bestand zijn tegen vocht, temperatuurwisselingen, schimmelvorming, vraat door ongedierte en inzakken. Nadeel is echter wel dat het iets duurder is dan de normale EPS. Economisch gezien is de normale EPS parel dus iets voordeliger.

4. Minerale wol: circa € 17,- per m2 geveloppervlak

Minerale wol is een andere benaming van 2 soorten isolatiemateriaal. Dit zijn namelijk glaswol en steenwol. Zoals de namen als zeggen zijn dit minerale wollen die gesponnen zijn uit glas of uit steen. De wol wordt net als bij EPS - parels in de spouw geblazen en heeft een hoge isolatiewaarde. De inblaaswol lijkt op wit katoen. Naast de hoge isolatiewaarde zijn steen en glaswol vlokken ook goed bestand tegen geluid, vocht en brand. Glaswol isoleert beter dan steenwol. Steenwol heeft echter een iets betere geluidsisolerende werking vanwege de hogere massa per m3.



Vroeger had men veel kritiek op isolatie met minerale wol omdat er na verloop van tijd veel klachten waren over ingezakt isolatiemateriaal. Tegenwoordig is dit niet meer het geval omdat de materialen dusdanig zijn doorontwikkeld dat ze geheel waterafstotend zijn. Kiest u het zekere voor het onzekere dan raden wij u toch aan om een isolatiemateriaal te kiezen die een massieve plaat vormt in uw spouw.

6.1.3. BESPARINGSPOTENTIEEL BIJ HET DAK

Het dak is vanuit de bouw geïsoleerd aan de buitenzijde. Extra isoleren van uw dak weegt financieel niet op tegen de comfort- en energiebesparingen die u er mee kunt bereiken. Dit tevens omdat u de 2^{de} verdieping niet verwarmd.

Indien andere bewoners in het bezit zijn van een ongeïsoleerd dak zijn er twee mogelijkheden om het dak aan te pakken: u kunt het dak aan de buitenzijde isoleren, maar ook aan de binnenzijde. Het isoleren van een dak aan de buitenzijde van het dakbeschoot (dakrenovatie) is een ingrijpende klus. Echter, wanneer de dakpannen of dakbeschoot sterk zijn verouderd, is het zeker het overwegen waard. Door het dak aan de buitenzijde te isoleren zijn betere isolatiewaarden en kierdichting te realiseren. Daarnaast is het dak voor de komende 50 jaar zeker gereed voor de toekomst. Bij het isoleren van uw dak aan de buitenzijde veranderen vaak goot en nokhoogtes van de woning, zie bovenstaande foto (deze foto is niet van de in dit rapport besproken woning). Door de isolatie verandert namelijk de maatvoering. Hierdoor bent u mogelijk verplicht om een omgevingsvergunning aan te vragen bij uw gemeente.



Wanneer u een dakrenovatie met nieuwe dakpannen toepast en nieuwe geïsoleerde dakplaten bent u circa € 100,- à € 150,- per vierkante meter kwijt. Dit is erg afhankelijk van het type afwerking, de te realiseren isolatiewaarde, aanpassingen van de dakgoten, omvang van de opdracht (doen burens mee?) et cetera. Op voorhand is het daarom niet mogelijk om een vaste vierkante meterprijs aan te geven. Het is aan te raden meerdere offertes aan te vragen bij gespecialiseerde bedrijven.

Mocht u het dak aan de binnenzijde willen isoleren, dan adviseren wij om de opbouw aan te houden zoals aangegeven op onderstaande afbeelding (met een dampremmende folie in plaats van de klimaatfolie). Op het moment dat er aan de buitenkant van het dakbeschoot al een (dun) laagje isolatie aanwezig is of een dampdichte folie adviseren wij om niet te werken met een dampremmende folie maar met een speciale klimaatfolie. De opbouw van de constructie zou als volgt kunnen zijn:

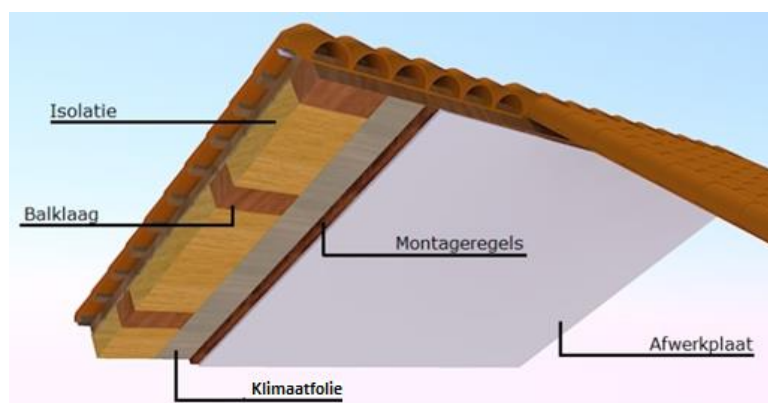

Wanneer u het dak van binnenuit laat isoleren kunt u denken aan een kostenplaatje van circa € 50,- à € 65,- per vierkante meter. Dit is mede afhankelijk van het afwerkingsniveau dat u nastreeft. Bij het zelf isoleren kunt u denken aan € 25,- à € 50,- per vierkante meter. Ook afhankelijk van het afwerkingsniveau.

Het aanpakken van het dak middels dakisolatie is niet altijd direct noodzakelijk. Bij een onverwarmde zolder kunt u ook overwegen om de vloer te isoleren. Hierdoor heeft u minder vierkante meters te isoleren en zult u kostenvoordeliger uit zijn. Daarbij is het wel verstandig om te bedenken of u (of eventueel nieuwe bewoners) in de toekomst een verwarmde ruimte wenst te maken van de zolder. In dat geval zal alsnog het isoleren van het dak aan de orde komen en is het isoleren van de zoldervloer slechts een tijdelijke maatregel.

6.1.4. KOZIJNEN EN BEGLAZING

Op de verdiepingen is bij alle houten kozijnen HR++ glas geplaatst. Enkel op de begane grond is nog een gedeelte enkel glas aanwezig aan de achterzijde van de woning. De kozijnen zijn in redelijke tot goede conditie. U kunt energie besparen wanneer u de enkele beglazing laat vervangen voor HR++beglazing. Bij houten kozijnen is het vaak mogelijk om in het bestaande kozijn dubbele beglazing terug te plaatsen. Door de dikkere beglazing dient vaak wel de sponning in het kozijn, raam of deur uitgefreesd te worden en opdekglaslatten gebruikt te worden zodat de dubbele beglazing geplaatst kan worden op de plek van bijvoorbeeld de enkele beglazing. Het vervangen van beglazing in de deur is vaak niet mogelijk/lastig en u zou dit ook mee kunnen nemen, wanneer u de deur in de toekomst gaat vervangen. De kosten voor het vervangen van enkel glas voor bijvoorbeeld HR++ beglazing komen neer op circa € 140,- per m2.

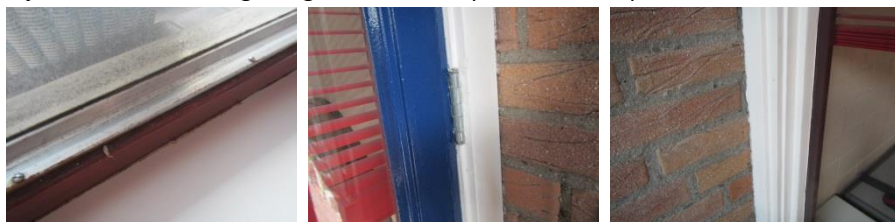

Indicatie vierkante meters vervangen beglazing:

<u>Enkele beglazing begane grond achterzijde</u>	circa 7,8 m2	+
Totaal enkele beglazing	circa 7,8 m2	

Dit komt neer op ongeveer € 1.092,- tot € 1.872,- het vervangen van de beglazing, uiteraard is dit erg afhankelijk van de arbeidsintensiviteit.

Voor bewoners in de wijk die nog enkel glas in de woning hebben, is het goed om te weten dat bij houten kozijnen vaak in het bestaande kozijn dubbele beglazing terug te plaatsen is. Door de dikkere beglazing dient vaak wel de sponning in het kozijn, raam of deur uitgefreesd te worden en opdekglaslatten gebruikt te worden zodat de dubbele beglazing geplaatst kan worden op de plek van bijvoorbeeld de enkele beglazing. Het vervangen van beglazing in de deur is lastiger en dit zou ook meegenomen kunnen worden, wanneer de deur in de toekomst vervangen gaat worden. De kosten voor het vervangen van enkel glas voor HR++ beglazing komt neer op circa € 140,- tot € 240,- per m2. De uiteindelijke prijs is afhankelijk van meerdere factoren. Dit heeft onder andere te maken met de grootte, vorm en gewicht van het glas, of er ventilatieroosters in geplaatst dienen te worden, arbeidsintensiteit, etc.

In veel woningen is 'normaal' dubbel aanwezig. Dit noemt men ook wel thermopane glas. De isolatiewaarde van glas wordt uitgedrukt in U-waarde. Hoe lager de U-waarde, hoe beter het glas isoleert. Deze beglazing heeft waarschijnlijk een U-waarde van circa 2,7 – 3,0. HR++ glas heeft een U-waarde van 1,1. Het vervangen van eventueel aanwezig 'normaal' dubbel glas door HR++ glas zal een (lichte) besparing opleveren op de energierekening, maar voornamelijk van positieve invloed zijn op het wooncomfort. Het vervangen van normaal dubbel glas is vooral zinvol in ruimtes die u regelmatig verwarmt zoals de woonkamer, keuken of bij grote glasoppervlaktes.

Let bij het vervangen van de kozijnen, ramen, deuren en beglazing ook op de ventilatiemogelijkheden. Het is vaak mogelijk om ventilatieroosters aan te brengen, hierdoor is het mogelijk continu te ventileren zonder de inbraakveiligheid te verminderen.

6.2. BESPARINGSPOTENTIEEL OP INSTALLATIETECHNISCH GEBIED

6.2.1. ZONNEPANELEN (PV-SYSTEEM)

De situering van de woning biedt voldoende mogelijkheden voor een PV – systeem. De panelen kunnen geplaatst worden op het platte dak van de woning. Dit dakvlak is georiënteerd op het Zuiden (180°). Op basis van de huidige situering van de woning heeft een PV-systeem een ideale oriëntatie van een dak pal op het zuiden (maximale jaarlijkse zoninstraling). Het systeem zal dan het jaarlijkse maximum aan zoninstralingopvangen en maakt een investering in zonnepanelen interessanter. Uw energieverbruik voor elektriciteit bedroeg circa 2.567 kWh. Met uw dak kunt u genoeg energie opwekken om te voorzien in uw totale elektriciteitsbehoefte. Wij schatten in dat u 10 panelen nodig heeft om 100% van uw verbruik af te dekken.

Het is overigens altijd aan te bevelen niet meer op te wekken dan het eigen elektriciteitsverbruik. Voor het elektra overschot ontvangt u namelijk “slechts” de kale stroomprijs van 5 a 6 eurocent per kWh (bij enkele partijen is dit 10 cent per kWh). Tegenwoordig worden alle systemen op een aparte groep in de meterkast aangesloten, dit is verplicht volgens de NEN1010. In sommige gevallen is het mogelijk om het systeem aan te sluiten op de groep van de wasmachine of droger met een PV-verdeler. Vraag hiernaar bij uw leverancier/installateur. De levensduur van de zonnepanelen is langer dan 25 jaar.

Zonnepanelen zetten zonlicht om in elektriciteit. De stroom die wordt opgewekt is gelijkstroom, maar de stroom die wij thuis (op het net) gebruiken is wisselstroom. Vandaar dat er altijd nog een omvormer nodig is die de opgewekte gelijkstroom uit de panelen omvormt naar wisselstroom. Hierdoor kan de opgewekte stroom direct gebruikt worden in de woning of terug geleverd worden op het elektriciteitsnet. Een zonnepanelen installatie bestaat dus uit zonnepanelen die worden gekoppeld aan een omvormer, welke weer gekoppeld is aan uw elektriciteitsnet in huis.

Vermogen

Het vermogen van een zonnepaneel wordt uitgedrukt in Wattpiek. Dit is het maximaal vermogen dat het paneel kan opwekken. Een standaard paneel (vandaag de dag) is 270 Wattpiek en heeft een afmeting van 1 x 1,65 meter. Er zijn ook panelen op de markt met een hoger vermogen, uiteraard kosten deze ook meer per paneel. Deze kan liggend (landscape) of staand (portrait) worden geplaatst. Op een plat dak wordt over het algemeen gebruik gemaakt van een landscape opstelling vanwege de windvang van de panelen. De jaarlijkse energie opbrengst van een paneel georiënteerd op het zuiden (180°), zonder schaduw, in een hellingshoek van 15-45 graden is circa 245-260 kWh per jaar. Een installateur kan eventueel voor u uitwerken hoeveel panelen er maximaal op uw dak geplaatst kunnen worden.

Kosten en opbrengsten

De kostprijs van een zonnepanelen systeem wordt door installateurs vaak uitgedrukt in een prijs per Wattpiek vermogen. Dit is een all-inclusief prijs (panelen, omvormer, kabels, ballast, installatie etc.) De kostprijs van een zonnepaneel varieert per aanbieder. Er zijn namelijk verschillen in merk (kwaliteit) panelen en omvormer, garanties en certificeringen van de installateur. Voor systemen van particulieren komen wij in de praktijk prijzen tegen variërend van 1,40 en 1,80 per Wattpiek bij in serie geschakelde systemen. Bij grotere systemen soms iets lager. Een systeem met micro omvormers of optimizers is duurder in de aanschaf, maar geeft wel een hoger rendement in specifieke situaties. Afhankelijk van de beschikbare ruimte kunt u globaal berekenen wat de kosten voor het systeem zullen worden.

Een belangrijk aandachtspunt is om rekening te houden met schaduwvorming van dakdoorvoeren, schoorstenen, dakkapellen, bomen et cetera. Wanneer één zonnecel van een paneel in de schaduw ligt kan deze het gehele rendement van alle panelen negatief beïnvloeden. Een in serie geschakeld systeem werkt namelijk op de opbrengst van de minst presterende cel. Wanneer er sprake is van veel schaduwvorming zou gekozen kunnen worden voor een systeem met micro-omvormers of optimizers (meerkosten circa 15%). Ieder paneel heeft dan een eigen micro omvormer in plaats van één grote omvormer voor de gehele serie zonnepanelen. Bij optimizers blijft u een centrale omvormer houden, maar worden de panelen wel individueel geschakeld. Door de micro omvormer / spanningsoptimizers wordt niet de hele serie negatief beïnvloed wanneer een zonnepaneel in de schaduw ligt.



Wij zijn in deze berekening uitgegaan van 10 panelen, wanneer u van plan bent zonnepanelen te laten plaatsen kan een installateur een gerichter legplan maken. Met 10 panelen (2.700 Wattpiek vermogen) georiënteerd op het Zuidwesten (180°), wekt u circa 2.500 kWh per jaar op, oftewel circa € 500,-. Hierbij zijn wij uitgegaan van het gemiddelde energietarief van circa € 0,20 voor iedere opgewekte kWh. Op uw totale energierekening houdt dit een besparing in van circa 26%. De opwekking van 2.500 kWh dekt circa 97% van het door u doorgegeven elektraverbruik van 2.567 kWh per jaar. Staar u niet blind op de voorspellingen van de aanbieder. Veel installateurs zullen een simpele inschatting maken van de verwachte productie in uw situatie, andere doen dit uitvoeriger middels speciale software. Bekijk daarom zelf bijvoorbeeld goed welke schaduwfactoren er in uw omgeving zijn en of deze van invloed zijn op uw systeem.



In het onderstaande overzicht ziet u een keuzelijst voor de omvang van een systeem. De gemiddelde terugverdientijd³ van een zonnestelsel ligt rond de 6–10 jaar voor een particuliere woningeigenaar. Hierbij is rekening gehouden met de kosten voor het vervangen van de omvormer één maal in de levensduur van het systeem (25 jaar). Het rendement op de investering in zonnepanelen ligt gemiddeld op 10%. Als u dit vergelijkt met bijvoorbeeld geld op een spaarrekening is het investeren in zonnepanelen een meer rendabele investering. Daarnaast is het natuurlijk fijn om zelf uw eigen duurzame energie op te wekken.

De prijs die wordt weergegeven als kosten indicatie in het overzicht is de turn-key prijs inclusief BTW. Door gezamenlijke inkoop met een grote groep particulieren kan deze prijs veelal nog een stuk omlaag. Het is dus interessant om gezamenlijk met bijvoorbeeld uw burens te kopen. Dit zal er voor zorgen dat de terugverdientijd en het rendement op uw investering nog gunstiger wordt.

PV-systeem		
aantal panelen	Omvang installatie (in Watt Piek)	kosten indicatie
6 panelen	1.620 WP	€ 2.750,00
10 panelen	2.700 WP	€ 4.300,00
12 panelen	3.240 WP	€ 4.900,00

Subsidie / BTW teruggave

Er is geen subsidie voor zonnepanelen beschikbaar. U kunt wel gebruik maken van een speciale regeling voor BTW teruggave. Dit zal de terugverdientijd van het systeem aanzienlijk verkorten. Veel installateurs kunnen u helpen in dit traject maar u kunt dit ook zelf regelen. Via het Duurzaam Bouwloket kunt u meer informatie opvragen over teruggave btw bij zonnepanelen.

³ De terugverdientijd verschilt per situatie. Dit is onder andere afhankelijk van de oriëntatie, energietarief, hellingshoek, omvormer, rendement van het paneel, schaduwvorming op het paneel et cetera.

6.2.2. VERWARMINGSSYSTEEM

De huidige Cv-ketel is een Remeha Quinta 35c uit 2006. Deze ketel heeft een hoog rendement (HR) en is daarnaast geschikt om een zonnecollector op aan te sluiten (gaskeur NZ). Kijkend naar de economische levensduur van een ketel (gemiddeld 15 jaar) valt te concluderen dat de ketel richting het einde van zijn levensduur gaat. Mocht u in de toekomst uw ketel gaan vervangen, dan adviseren wij u een HR combiketel aan te schaffen (of een duurzaam alternatief te overwegen zoals een (hybride) warmtepomp). Er zijn veel energie efficiënte ECO HR ketels op de markt. Zeer belangrijk is dat u deze ook waterzijdig laat inregelen wanneer u een nieuwe ketel plaatst. Het is namelijk zonde als uw nieuwe ketel met 107% rendement door slechte afstelling niet meer dan 90% zou halen en bepaalde ruimten en radiatoren niet gelijkmatig of goed warm worden. In hoofdstuk 7.3 wordt meer verteld over het waterzijdig inregelen.



Belangrijk aandachtspunt bij de keuze van uw ketel (in de toekomst) is het vermogen van de ketel en de CW waarde. Bij een te hoog vermogen zal de ketel namelijk in het voor- en naseizoen veel aan en afslaan. Dit verlaagt het rendement. Laat uw installateur berekenen welk vermogen ketel voor uw situatie geschikt is. De CW waarde staat voor "Comfort Warmte" klasse. De klasse geeft aan hoeveel water per minuut tegelijk je Cv-ketel kan leveren voor verschillende doeleinden. Aan de hand van uw gebruikersgedrag en warm water behoefte wordt door de installateur geadviseerd welke ketel voor u het meest geschikt is. De CW waarde is van toepassing op de Cv-ketel, boiler en geiser. De verdeling in waarden ligt tussen de 1 (laag comfort) en 6 (hoog comfort). Daarnaast adviseren wij u een ketel te kiezen die geschikt is om een zonneboiler op aan te sluiten. Dit kunt u herkennen aan het NZ (Naverwarming Zonneboiler) teken op de gaskeur sticker van de ketel. Bijna alle moderne Cv-ketel zijn geschikt voor aansluiting van een zonneboiler systeem.

Een zonneboiler zet de warmte van de zon om in warm water. Een zonneboiler installatie bestaat globaal gezien uit één of meerdere zonnecollectoren, een voorraadvat en een circulatiepomp. Op het moment dat er warm tapwater nodig is binnen uw woning, zal eerst het warme water uit het buffervat van de zonneboiler worden gebruikt voordat de Cv-ketel aan hoeft te slaan. Op het moment dat het buffervat van de zonneboiler leeg is, dan zal de Cv-ketel aanslaan wanneer er warmtevraag is binnen de woning.

In de zomer kunt u gemakkelijk temperaturen van 70 graden Celsius bufferen. In de winter is dit uiteraard een stuk lager, maar ook hier kan bij volle zoninstraling een temperatuur van bijvoorbeeld 15 á 25 graden worden opgewekt. Dit hangt af van het type systeem dat u toepast, maar ook van de soort collectoren. Er zijn namelijk vlakke plaat collectoren en vacuümbuiscollectoren. De vacuümbuiscollectoren kunnen bij weinig zoninstraling door het vacuüm een hogere temperatuur opwekken dan de vlakke plaat collectoren, maar zijn in aanschaf ook weer iets duurder. In uw woonsituatie en gezinssamenstelling zou een vlakke plaat collector voldoende zijn.

Kijkend naar uw leefsituatie en huishouden zou een zonneboiler installatie voor uw woning een minder interessante investering zijn in vergelijking met zonnepanelen. In onderstaand overzicht ziet u een kostenindicatie en terugverdientijd weergegeven voor uw situatie uitgegaan van alleen een zonneboiler systeem voor warm tapwater.

Mogelijke maatregel	:	Zonneboiler voor alleen warm tapwater
Indicatie kosten	:	+/- € 2.200,00 (voorraadvat van 120 liter en 2,5m2 collector oppervlak)
Indicatie terugverdientijd	:	+/- 16-18 jaar ⁴
Opmerking	:	Terugverdientijd is afhankelijk van het warmwaterverbruik. Bij een huishouden dat veel warm water verbruikt heeft u een hogere besparing en is de investering ook sneller terugverdiend.

⁴ Bij de indicatie van de terugverdientijd is geen rekening gehouden met mogelijke subsidies. Zie voor meer informatie het hoofdstuk *Investeringssubsidie Duurzame Energie (ISDE)*

Zoals eerder in dit hoofdstuk aangegeven zou u ook een duurzaam alternatief voor de Cv-ketel kunnen overwegen wanneer de ketel aan vervanging toe is. Een warmtepomp is een manier om de woning op elektrische wijze van warmte te voorzien. Dit is voornamelijk interessant wanneer het dak voldoende ruimte biedt om het elektraverbruik van de warmtepomp op te vangen met zonnepanelen. Hierbij is het belangrijk om het gasverbruik in de woning eerst zoveel mogelijk te verminderen. Indien er mogelijkheden liggen om de isolatie van een woning te verbeteren adviseren wij om eerst hier in te investeren alvorens de overstap naar een warmtepomp wordt gemaakt.

Bovendien zal een warmtepomp werken op basis van lage temperaturen (onder de 50 graden Celsius). Op dit moment is de woning voorzien van een warmte-afgiftesysteem dat werkt op basis van hoge temperaturen (60 tot 80 graden Celsius). Het is goed mogelijk dat de capaciteit van het warmte-afgiftesysteem na het isoleren van de woning voldoende is om de woning te verwarmen op basis van lage temperaturen. Dit is een kwestie van uitproberen, het is mogelijk om de aanvoertemperatuur van de Cv handmatig lager te zetten (let op! Laat de temperatuur van het warme tapwater boven de 60 graden staan!). Dit kan stapsgewijs tot er wordt gemerkt dat de woning niet goed (genoeg) meer op temperatuur komt of dat de woning niet snel genoeg op temperatuur komt. Dan kan uiteraard de aanvoertemperatuur weer wat naar boven gezet worden. Op deze manier is een optimale aanvoertemperatuur te realiseren. Hierbij dient ook de instelling van de thermostaat aangepast te worden. Bij het verwarmen van een woning op lage temperaturen zal de woning niet snel op temperatuur komen wanneer de thermostaat bij afwezigheid of 's nachts op een lage temperatuur wordt gezet. Vandaar dat bij laag temperatuur systemen de nachtverlaging niet wordt toegepast, maar de thermostaat als ondergrens op 17,5 à 18 graden wordt gezet.

Wanneer blijkt dat (na het isoleren van de woning) de woning niet warm genoeg wordt met het huidige warmte-afgiftesysteem, dan zal eerst wat moeten worden gedaan aan het verbeteren van het warmte-afgiftesysteem. Er zou bijvoorbeeld een radiator bij geplaatst kunnen worden. Ook het aanleggen van vloerverwarming is hiervoor een optie of het plaatsen van lage temperatuur radiatoren/convectoren.

U zou ook kunnen overwegen om de huidige Cv-ketel te combineren met een duurzame warmte opwekinstallatie. Hierbij kunt u denken aan bijvoorbeeld een hybride warmtepomp. Een hybride warmtepomp kan aangesloten worden op een Cv-ketel. De hybride warmtepomp en de Cv-ketel zullen met elkaar communiceren. Worden er temperaturen gevraagd lager dan 50 graden Celsius, dan zal de warmtepomp dit leveren en wanneer er hogere temperaturen worden gevraagd, dan zal de Cv-ketel dit verzorgen. Met een hybride warmtepomp kan bij een gasverbruik van circa 1.500 m³ meer dan 30% bespaard worden op de totale energierekening. Een hybride warmtepomp kost € 4.000,- tot € 4.500,- exclusief ISDE subsidie (zie hoofdstuk 9).

7. OVERIGE MAATREGELEN

7.1. VENTILATIE

Tijdens de QuickScan is er een luchtkwaliteitsmeting gedaan. Door het korte tijdsbestek is deze meting niet representatief voor de luchtkwaliteit binnen de woning. Voor een betere meting dient de luchtkwaliteitsmeter langer in de woning te staan en data te loggen. Bij de woning was het CO₂ gehalte gedurende de scan circa 920 PPM. Dit is een prima CO₂ gehalte. De luchtvochtigheid was met circa 26,5% aan de lage kant. Dit zal voornamelijk te maken hebben gehad met de winterse periode en de hierbij behorende lage luchtvochtigheid. In sommige situaties is het verstandig om te bevochtigen om de juiste luchtvochtigheid te bereiken. Wanneer er voldoende geventileerd wordt in de woning zal de luchtkwaliteit goed zijn.



Bij een gezond binnenklimaat moet worden gelet op de onderstaande aspecten.

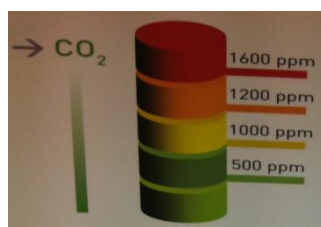

> 1200 PPM : de binnenlucht is ongezond
1000-1200 PPM : de kwaliteit van de binnenlucht is aanvaardbaar
<1000 PPM : de kwaliteit van de binnenlucht is gezond

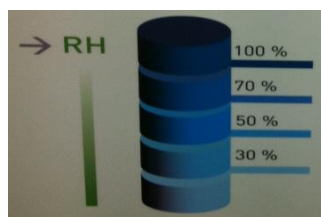

> 70 % : de binnenlucht is te vochtig
30 – 70 % : de binnenlucht is prima
< 30% : de binnenlucht is te droog

7.2. REDUCEREN SLUIPVERBRUIK

In het persoonlijke interview kwam naar voren dat u niet heel bewust bezig bent met het sluijverbruik binnen uw woning. Wellicht is het interessant om te weten dat er apparaten beschikbaar zijn die het totale sluijverbruik of per apparaat/aansluiting binnen uw woning kunnen meten.

Met dit soort apparaten kunt u uw sluijverbruik in de woning opsporen en real-time het energieverbruik in Watt in uw woning en van apparaten bekijken. Het sluijverbruik is het verbruik wat uw woning in "stand-by" stand verbruikt. Het is aan te bevelen een simpele verbruiksmeter aan te schaffen. Hiermee wordt u ook bewust van de apparatuur die onnodig aan staat binnen de woning. Op het moment dat u naar bed gaat en alle apparaten "uit" heeft gezet kunt u uw sluijverbruik aflezen. Er zijn ook verbruiksmeters die per apparaat of aansluitingen het verbruik kunnen meten. Zo zou u bijvoorbeeld het verbruik van de wasmachine en/of droger etc. kunnen bekijken. Vuistregel is dat iedere Watt aan vermogen (bij apparaten die 24 uur per dag het gehele jaar door stroom pakken) circa € 2,- op jaarbasis is. Het is dus de moeite en zoektocht waard om uw sluijverbruik te reduceren. Een verbruiksmeter kost circa € 20,- á € 30,-.

7.3. C.V. WATERZIJDIG INREGELEN EN VERLENGEN LEVENSDUUR DOOR VUILAFSCHEIDER

Veel van de verwarmingsinstallaties in Nederland zijn niet goed ingeregeld. Door de installatie waterzijdig in te regelen kan de verwarmingsinstallatie efficiënter verwarmen. Waterzijdig inregelen is een eenmalige handeling waarmee men de ketel inregelt. Vaak staat de aanvoertemperatuur onnodig hoog ingesteld. Dit is de temperatuur die de ketel uit gaat. Hierdoor is de retourtemperatuur ook te hoog. Dit heeft als gevolg dat een Cv-ketel in de praktijk vaak niet zijn hoge rendement kan halen omdat de retourtemperatuur ruim boven de 55 graden uitkomt. Onder de 55 graden Celsius wordt pas echt een hoog rendement behaald. Op de naastgelegen infraroodfoto's is te zien dat de aanvoertemperatuur rond de 80 graden Celsius ligt. De retourtemperatuur ligt ook op een vrij hoog niveau.

Ook in uw geval lijkt het er op dat de aanvoertemperatuur van de centrale verwarming vrij hoog staat ingesteld. U kunt deze gerust op een lager niveau (laten) zetten. Met een lagere aanvoer temperatuur zal u de woning prima warm kunnen stoken. Dan kunt u denken aan een temperatuur van bijvoorbeeld 60 à 65 graden. Dat is een kwestie van uitproberen en indien u het niet meer comfortabel vindt in de woning, dan kunt u de temperatuur weer wat omhoog zetten. Zorg er voor dat u geen aanpassingen doet aan de aanvoer temperatuur van het warme tapwater in verband met legionella! Uiteraard zou u dit ook kunnen laten doen door een installateur.

Naast het instellen van de ketel dienen de maximale doorstroomopeningen van de radiatorkranen op elkaar afgesteld te worden. De juiste instelling is afhankelijk van de afstand van de radiator tot de ketel. Hoe verder, hoe minder druk er zal zijn, en hoe groter de opening zal moeten zijn. Er zijn meerdere manieren om uw verwarmingssysteem in te regelen. Dit kan handmatig. Hierbij stelt een installateur de maximale doorstroomopening in door het binnenwerk van een radiatorkraan in te stellen (het kan ook door een voetventiel te verdraaien maar dat is niet aan te bevelen). Aandachtspunt bij handmatig inregelen is dat wanneer u een aanpassing maakt in uw verwarmingssysteem het systeem eigenlijk weer in onbalans is en opnieuw ingeregeld dient te worden. Aangezien u hoogstwaarschijnlijk nog geen dubbel instelbaar binnenwerk heeft in de radiatorkranen kunt u er ook voor kiezen wanneer u nieuwe radiatorkranen koopt om deze te kopen met automatische debietregelaars. Deze regelen zelfstandig de balans in het verwarmingssysteem. Let wel op dat u regelmatig blijft ontluichten. Lucht blokkeert de doorstroming. Waterzijdig inregelen is de belangrijkste maatregel in het Cv- optimaliseringstraject, omdat het de voorwaarde schept om een hoofddregeling scherp en goed af te stellen. Een indicatie van de kosten voor Cv-optimalisatie is circa € 300,-. Dit varieert per situatie aangezien iedere woning maatwerk is (handmatig inregelen, nieuwe radiatorkranen of automatische debietregelaars et cetera).

In een pilot test zijn in Nijmegen 10 woningen "ingeregeld". De gemiddelde besparing op de stookkosten was 5 a 10% (met uitschieters van 30%).

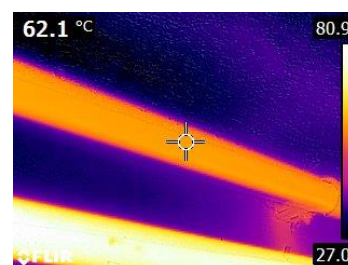
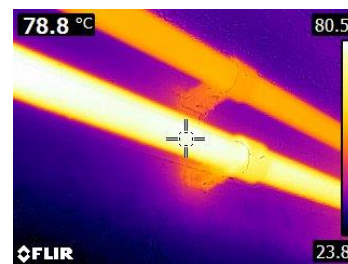

Ook interessant voor de centrale verwarming is een vuilafscheider met magneet. Binnen een verwarmingssysteem circuleren kalk en versneld magnetiet (zeer kleine ijzerdeeltjes). Vaak is dit vuil in het installatiewater de oorzaak van storingen en versnelde slijtage van onderdelen in uw Cv-installatie. Dit vuil bestaat grotendeels uit corrosiedeeltjes, die de magnetische velden in pompen, ventielen en regelkleppen opzoeken. Andere vuildeeltjes worden door de installatie gepompt en verzamelen zich uiteindelijk in kritische componenten. Met als gevolg: onnodig energieverbruik, snellere slijtage en terugkerende klachten zoals storingen, uitval of een minder goede werking. Toepassing van een vuilafscheider kost circa € 150,- en is gemakkelijk toe te passen op (bijna) iedere Cv-installatie.



7.4. RADIATORFOLIE EN LEIDINGISOLATIE

Een goede manier om de stralingswarmte van de radiatoren de kamer in te leiden is door de achterzijde van de radiator of wand te beplakken met radiatorfolie. Hierdoor wordt de warmte die de radiator aan de achterkant uitstraalt naar de wand, gereflecteerd naar de desbetreffende ruimte. De gemiddelde kosten van radiatorfolie voor een woning liggen rond de € 25,-. Echter wanneer de radiatoren in een bepaalde ruimte nauwelijks aan staan, heeft het toepassen van radiatorfolie hier weinig nut.

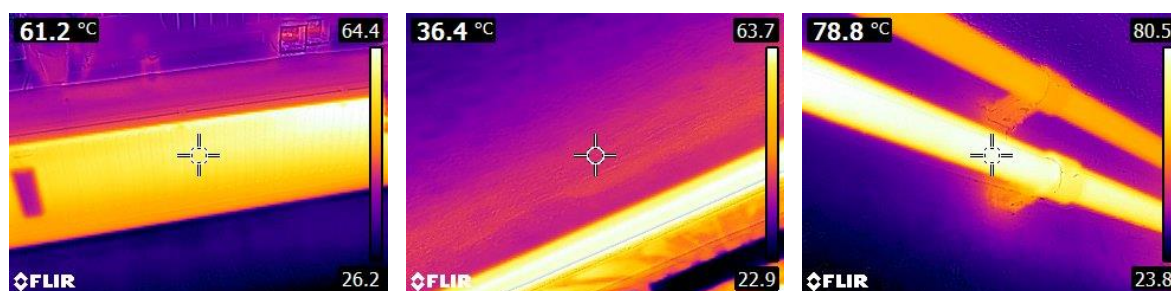

CV-leidingen verliezen veel warmte wanneer deze niet geïsoleerd zijn. Door leidingisolatie in onverwarmde ruimten (zoals hal, garage, zolder etc.) of ruimtes die niet verwarmt worden toe te passen, wordt onnodig warmteverlies via leidingen voorkomen. U kunt uw leidingen isoleren met speciale isolatiekokers voor leidingwerk, maar ook met bijvoorbeeld isolerende bandage-folie (stralingsprincipe). De gemiddelde kosten voor het isoleren of verbeteren van de leidingisolatie in de niet verwarmde ruimten van een woning liggen circa rond de € 25,-.

7.5. LED VERLICHTING

In uw woning heeft u bijna bij alle lampen reeds LED verlichting of spaarlampen toegepast. Dat is een slimme keuze geweest.

Voor bewoners die nog halogeenlampen of gloeilampen in de woning hebben hangen adviseren wij deze direct te vervangen. Gezien het vermogen van een LED lamp van circa 5 Watt, ten opzichte van een reguliere halogeenverlichting van circa 30 Watt of gloeilamp van 50 Watt, is met LED verlichting een snelle besparing te behalen op uw energierekening. Een groot deel van de energie bij halogeen verlichting en/of gloeilampen wordt namelijk omgezet in warmte. Met het onderstaande voorbeeld schetsen wij de kosten en terugverdientijd bij vervanging van een bestaande halogeenlamp door een LED lamp.

Uitgaande van gemiddeld verbruik van 1 branduur per dag zou een halogeenlamp (30 Watt) het volgende aan energie verbruiken: $1 \times 365 = 365$ uur per jaar $\times 30$ Watt = 10.950 Watt uur = 11 kWh.
 $11 \text{ kWh} \times \text{€ } 0,20 \text{ cent} = \text{€ } 2,20$ verbruikskosten per jaar per lamp bij een gem. verbruik van 1 uur per dag.



Uitgaande van gemiddeld 1 branduur per dag zou de LED lamp het volgende aan energie verbruiken:

$1 \times 365 = 365$ uur per jaar $\times 5$ Watt = 1.825 Watt uur = 1,8 kWh.
 $1,8 \text{ kWh} \times \text{€ } 0,20 \text{ cent} = \text{€ } 0,36$ verbruikskosten per jaar per lamp bij een gem. verbruik van 1 uur per dag.

Des te meer branduren en Wattage de verlichting heeft des te interessanter het wordt! De kosten voor een LED lamp kunnen erg verschillen per lamp. Dit is erg afhankelijk of deze dimbaar is, de vorm, de fitting, de kwaliteit etc. Een LED lamp is verkrijgbaar vanaf ca. € 5,- per lamp en een nieuwe halogeenlamp is verkrijgbaar vanaf circa € 1,00 per lamp. Echter gaan LED lampen gemiddeld veel langer mee en kunnen de LED lampen ook beter tegen aan- en uit schakelen. In de praktijk is het vervangen van oude verlichting door LED verlichting tussen de één en vier jaar terug te verdienen.

Bij eventuele aanwezige spaarlampen is het verstandig om aan het einde van de levensduur LED verlichting als vervanging aan te schaffen. Bij het kiezen van LED verlichting zou u dezelfde lichtsterkte en kleur kunnen aanhouden. Let er ook goed op of de LED verlichting dimbaar is, in de lamp LED verlichting geplaatst kan worden of dat de dimmer en transformator vervangen moeten worden! Hierdoor zullen de kosten hoger uitvallen en wordt de terugverdientijd langer. Bij veel lampen op 1 dimmer kan dit alsnog interessant zijn.

8. CONCLUSIE/SAMENGEVAT

Op basis van de quickscan adviseren wij om onderstaande maatregelen in de komende jaren uit te laten voeren. Hiervoor kunt u een meerjarenplan opstellen. Het betreft de volgende maatregelen:

<i>Maatregelenoverzicht</i>	<i>Globale kosten</i>
Aanbrengen radiatorfolie en verbeteren leidingisolatie	€ 50,-
Optimaliseren kierdichting bij draaiende delen en vaste aansluitingen	€ 200,-
Isoleren onderkant vloer d.m.v. Pur of thermoskussens	€ 1.560,- / € 1.820,-
Het vervangen van de enkele beglazing	€ 1.092,- / € 1.872,-
Aanschaf 10 zonnepanelen (270 WP per stuk, totaal 2.700 WP)	€ 4.300,-
Aanschaf Cv-ketel bij einde economische levensduur huidige ketel	€ 2.000,-
Waterzijdig inregelen verwarmingsinstallatie	€ 300,-
Vuilafscheider met magneet t.b.v. verwarmingsinstallatie	€ 150,-
Verlagen aanvoertemperatuur Cv-ketel	p.m.
TOTAAL	€ 9.652,- / € 10.692,-

Het totaal van de bovengenoemde maatregelen komt neer op € 9.652,- tot € 10.692,-. Er van uitgaande dat u de komende 15 jaren jaarlijks een besparing van 30% of meer op uw energielasten realiseert met bovengenoemde ingrepen, valt te concluderen dat bovengenoemde bedragen binnen het theoretische investeringsbudget vallen van € 10.512,- (zoals genoemd in hoofdstuk 3.1).

Opmerkingen:

- Het waterzijdig inregelen van uw c.v. systeem is een zeer interessante maatregel om te overwegen. Dit kan zorgen voor een energiebesparing en comfortverbetering (warmteafgifte en reactiesnelheid van het warmte afgifte systeem), het is aan te bevelen dit op te pakken bij toekomstige vervanging van de huidige ketel.
- Kijkende naar de technische levensduur van een CV ketel (veelal circa 15 jaar) is het verstandig hier alvast rekening mee te houden en budget te reserveren. Hierdoor zal uw gasverbruik tevens verminderen doordat de nieuwe ketel een hoger rendement heeft. Het is aan te bevelen pas een nieuwe ketel te plaatsen als de huidige ketel aan het einde van zijn economische levensduur is (defect)
- Het isoleren van de begane grondvloer zal in uw situatie comfort en energiebesparing opleveren. Het is in uw situatie aan te raden om gezamenlijk met uw burens of mensen uit de wijk te kijken om gezamenlijk vloerisolatie in te kopen. Dit kan een inkoopvoordeel opleveren;
- Het is aan te raden draaiende delen (voornamelijk bij de houten kozijnen na te lopen en zo nodig hier de kierdichting te verbeteren door het aanbrengen/vervangen van rubberen kaderprofielen en/of tochtstrips;
- Wanneer u de woning met een (hybride) warmtepomp wilt verwarmen is het interessant om meer dan 10 zonnepanelen te plaatsen en/of panelen aan te schaffen met een hoger WP vermogen (bijv. 300 WP per stuk). Door het extra elektriciteitsverbruik van de (hybride) warmtepomp op te vangen met zelf geproduceerde elektriciteit zal de besparing op de energierekening gemaximaliseerd worden.
- Een zonneboilersysteem is een interessante en duurzame installatie. Mocht u twifelen tussen zonnepanelen en een zonneboiler, dan is de investering in zonnepanelen economisch rendabeler.

Naast het nemen van bouwtechnische en installatietechnische maatregelen is de gerealiseerde besparing uiteindelijk afhankelijk van uw gedrag. Uit onderzoek is gebleken dat door alleen gedragsverandering al 15% op de energielasten bespaart kan worden. Net zoals je in een Toyota Prius 1 op 9 kunt rijden, kunt u in een duurzame / energiezuinige woning nog steeds een hoog energie verbruik hebben. Gedrag en bewust omgaan met energie is dus de succesfactor van uw uiteindelijke energiebesparing per jaar. Mocht u nog vragen hebben over de geadviseerde maatregelen dan kunt u altijd vrijblijvend contact met het Duurzaam Bouwloket opnemen. Besluit u over te gaan tot het uitvoeren van maatregelen dan kan het Duurzaam Bouwloket u ondersteunen bij het aanvragen van subsidie, offertes en onderhandelingen met bedrijven en wellicht aanvragen van andere bewoners bij u in de buurt combineren zodat er een inkoopvoordeel kan ontstaan.

9. SUBSIDIE ISDE – INVESTERINGSSUBSIDIE DUURZAME ENERGIE

In de Staatscourant van 17 december 2015 is de landelijke investeringssubsidie gepubliceerd over subsidies voor kleine installaties voor duurzame energieproductie. Dit houdt in dat subsidie aangevraagd kan worden via de rijksoverheid. De volgende maatregelen komen in aanmerking voor subsidie:

- Warmtepompboilers
- Hybride warmtepompen
- Lucht-Water warmtepompen
- Grond-Water en Water-Water warmtepompen
- Pelletkachels
- Houtgestookte biomassaketels
- Zonneboiler systemen

Met subsidie op de bovengenoemde maatregelen heeft de overheid als doel om bewoners te ondersteunen hun woning verder te verduurzamen. Rijksoverheid wil het landelijk gasverbruik reduceren en zet hiermee in op meer duurzame warmte opwekking. Rekening houdende dat energie neutrale en/of nul op de meter woningen in de toekomst de norm zullen worden en de gasvoorraad niet oneindig is. De subsidie is beschikbaar voor zowel nieuwbouw als voor de bestaande bouw.

Hoe kunt u de subsidie voor duurzame maatregelen aan uw woning aanvragen?

Het indienen van een Investingssubsidie duurzame energie voor particulieren (of zakelijke gebruikers) kan vanaf 2 januari 2017 via www.mijn.rvo.nl

U komt als particulier in aanmerking voor de Investingssubsidie duurzame energie als u voldoet aan de volgende voorwaarden:

- U heeft het apparaat na 2 januari 2017 aangeschaft;
- U heeft de investering al gedaan voordat u een aanvraag doet. Dat betekent dat het apparaat bij aanvraag van de subsidie al is geïnstalleerd en in gebruik genomen;
- Binnen 6 maanden (particulieren) / 3 maanden (zakelijke aanvragers) na het sluiten van de koopovereenkomst heeft u uw subsidieaanvraag ingediend;
- Het apparaat is nieuw aangeschaft en u heeft een betaalbewijs. Het is uw eigendom;
- Het apparaat is in Nederland geïnstalleerd;
- U mag het apparaat niet binnen een jaar na de datum van de beslissing verwijderen.

Kijkende naar bovenstaande houdt de regeling in dat vanaf het moment van ondertekenen (koopovereenkomst) u als particulier 6 maanden en als zakelijke aanvrager 3 maanden de tijd heeft het apparaat te laten installeren, in gebruik te nemen en te betalen. Dit moet u namelijk allemaal aantonen bij uw digitale subsidieaanvraag welke ook binnen de bovengenoemde deadline dient plaats te vinden. Maak dus goede afspraken met uw installateur. Na het overschrijden van de deadline vervalt namelijk uw recht op subsidie.

Meer informatie en voorwaarden over bovenstaande subsidie vindt u op onze website of www.rvo.nl en dan zoeken op *ISDE*.