

LEARN

**Juntos hacia
adelante ▶▶**

ON

DE EVERFI

UNA EMPRESA DE BLACKBAUD

Chat en....

¿Desde donde te conectas?

¿Cuál fue la conclusión más importante a partir de LearnOn hasta el momento?

Primero, un poco de orden.

Soporte por chat

Durante toda la presentación, nuestras maravillosas compañeras de EVERFI, **Catherine, Heather y Erica**, proporcionarán soporte por el chat.

Haz preguntas

Haz cualquier pregunta que tengas. ¡Se complacerán en ayudarte!

Redes sociales

Encuétranos en Twitter/Instagram **@EVERFIK12** y usa **#LearnOn** cuando compartas

¡Consulta también **@PersistNashville!**

¡Comencemos!

Ayuda a tus estudiantes Maximiza sus solicitudes de FAFSA

Sasha Behm

K12 Implementation Specialist
South Florida y Puerto Rico

 @MsNamasTECH

 @MsNamasTECH

Jesús M. Beltrán López

High School History Teacher
San Juan, Puerto Rico

 @

 @jesusbeltran

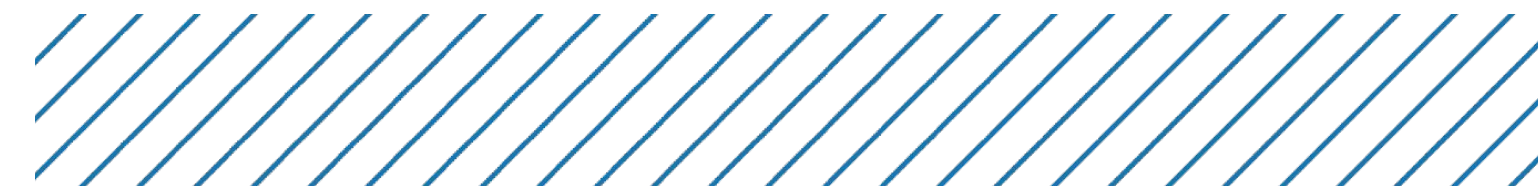

PROGRAMA

- El por qué
- Sugerencias para aumentar los índices de FAFSA completadas
- Pausa para sugerencias, preguntas y respuestas
- Recursos para ayudar a los estudiantes a completar las FAFSA
- Preguntas y respuestas

Pregunta de la encuesta

¡Cuéntanos sobre ti! ¿Qué rol describe mejor la manera en que respaldas a los estudiantes?

- Educador en el aula
- Asesor
- Administrador
- Padre o madre
- Integrante de la comunidad/otro

Por qué es importante
este tema

¿Qué sucede?

SELECCIÓN DEL EDITOR | 89,739 visitas | 3 de febrero de 2020, 06:51 p. m. EST

Estadísticas de deuda por préstamos estudiantiles en 2020: un récord de \$1.6 billones

Zack Friedman Colaborador
Finanzas personales

Autor con récord de ventas, The Lemonade Life. Escribe y habla sobre el liderazgo y la grandeza.

Estadísticas de deuda por préstamos estudiantiles SHUTTERSTOCK

La deuda por préstamos estudiantiles en 2020 es de aproximadamente \$1.56 billones.

ACTUALIZACIÓN DE LA POLÍTICA

El senador Alexander introduce el proyecto de ley para simplificar FAFSA

Actúa para respaldar a las personas sin hogar y a los jóvenes adoptados en la educación superior

Con los datos más recientes disponibles, NCAN calculó que el 57 % de los graduados de escuelas secundarias de la clase de 2021 completaron una FAFSA. Eso representa cuatro puntos porcentuales más que en 2015-16 y mucho más que el 44 % informado anteriormente por NCAN con un conjunto de datos distintos (hay más sobre esto de

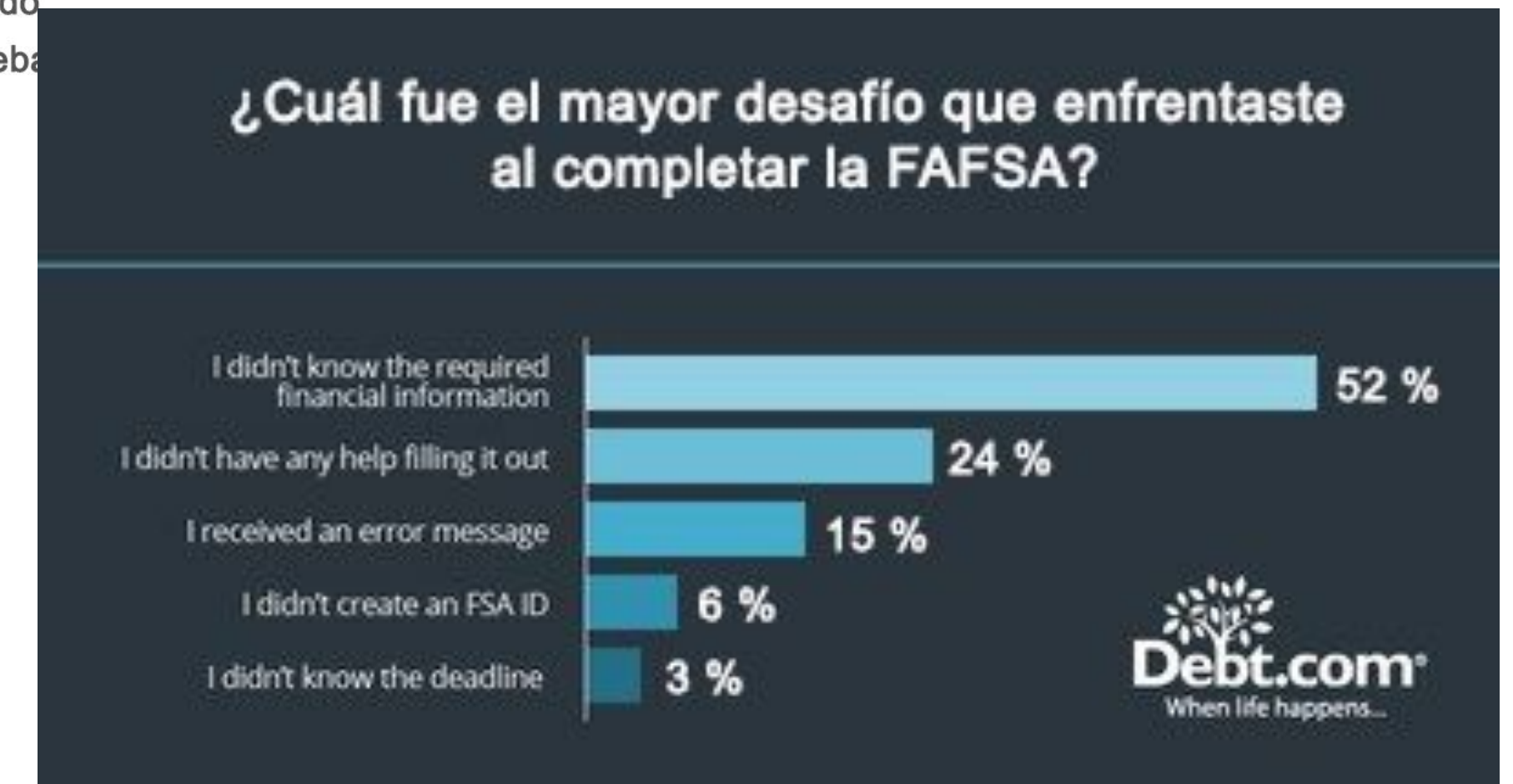

La inscripción de grado el otoño de 2021 se reduce en 465,300 alumnos en comparación con el otoño de 2020

por Todd Sedmak | 13 de enero de 2022 | Comunicados de prensa |

Field, Kelly (2020), "This may be the worst season of summer melt in memory. Here's How Some Colleges are Fighting It". Chronicle of Higher Edu.
Friedman, Zach (2020), "Student Loan Debt Statistic 2020", Forbes.
Wannah, Gabriel, (2020), "'Summer Melt' could be a flood". Edweek.

Una cuestión de equidad

- Los estudiantes de menores ingresos se desviaron de manera más desproporcionada de la trayectoria universitaria.
- Los estudiantes hispanos experimentaron la mayor reducción en la inscripción en la universidad entre 2019-2021
- FAFSA se reduce entre los estudiantes que asisten a escuelas secundarias de menores ingresos

La inscripción de estudiantes de grado cayó un 6.6 % en comparación con el otoño de 2019

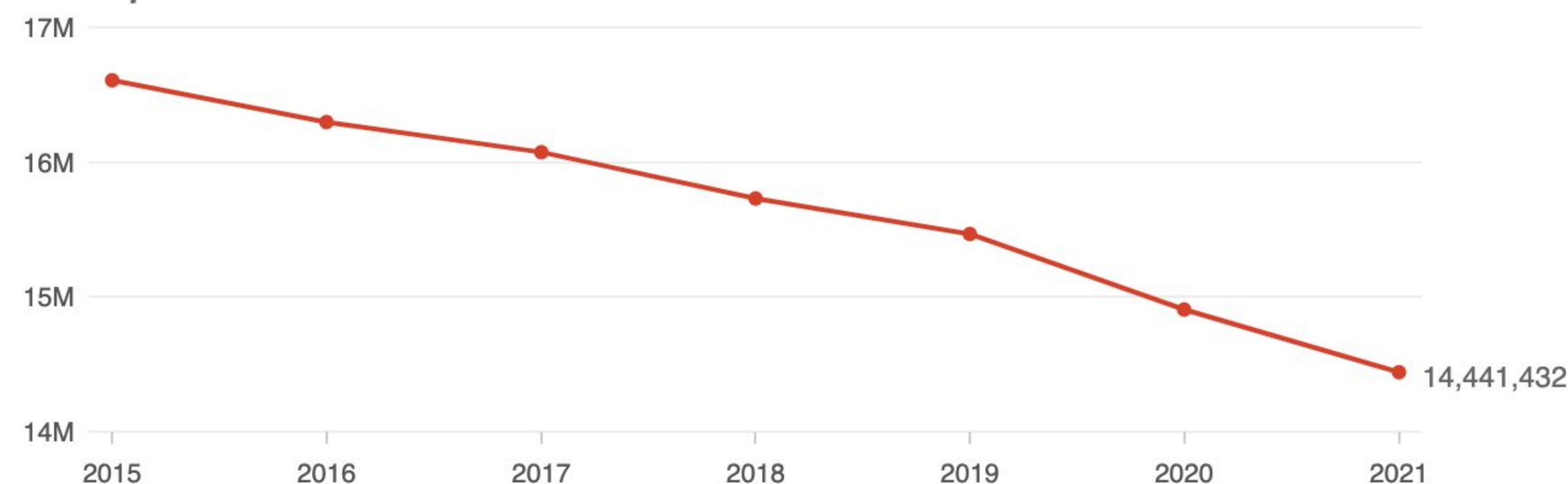

Fuente: *National Student Clearinghouse Research Center*

Crédito: *Tien Le/NPR*

“Cualquier incertidumbre puede afectarte, en particular si eres la primera persona de tu familia en asistir a la universidad”.

- Kim Cook | Directora ejecutiva, National College Attainment Network

¿Qué es FAFSA?

Solicitud gratuita para asistencia estudiantil federal (Free Application for Federal Student Aid)

A partir del 1.º de octubre de 2022
Desbloquea la asistencia financiera con base en las necesidades y en los ingresos; asistencia institucional/del campus

- ⇒ Solicita con FAFSA + agrega los ingresos de tu familia ⇒ El Departamento de Educación genera un aporte familiar esperado (Expected Family Contribution, EFC)
- ⇒ Determina la cantidad de asistencia financiera que se suministra

\$ Dinero “gratis” \$

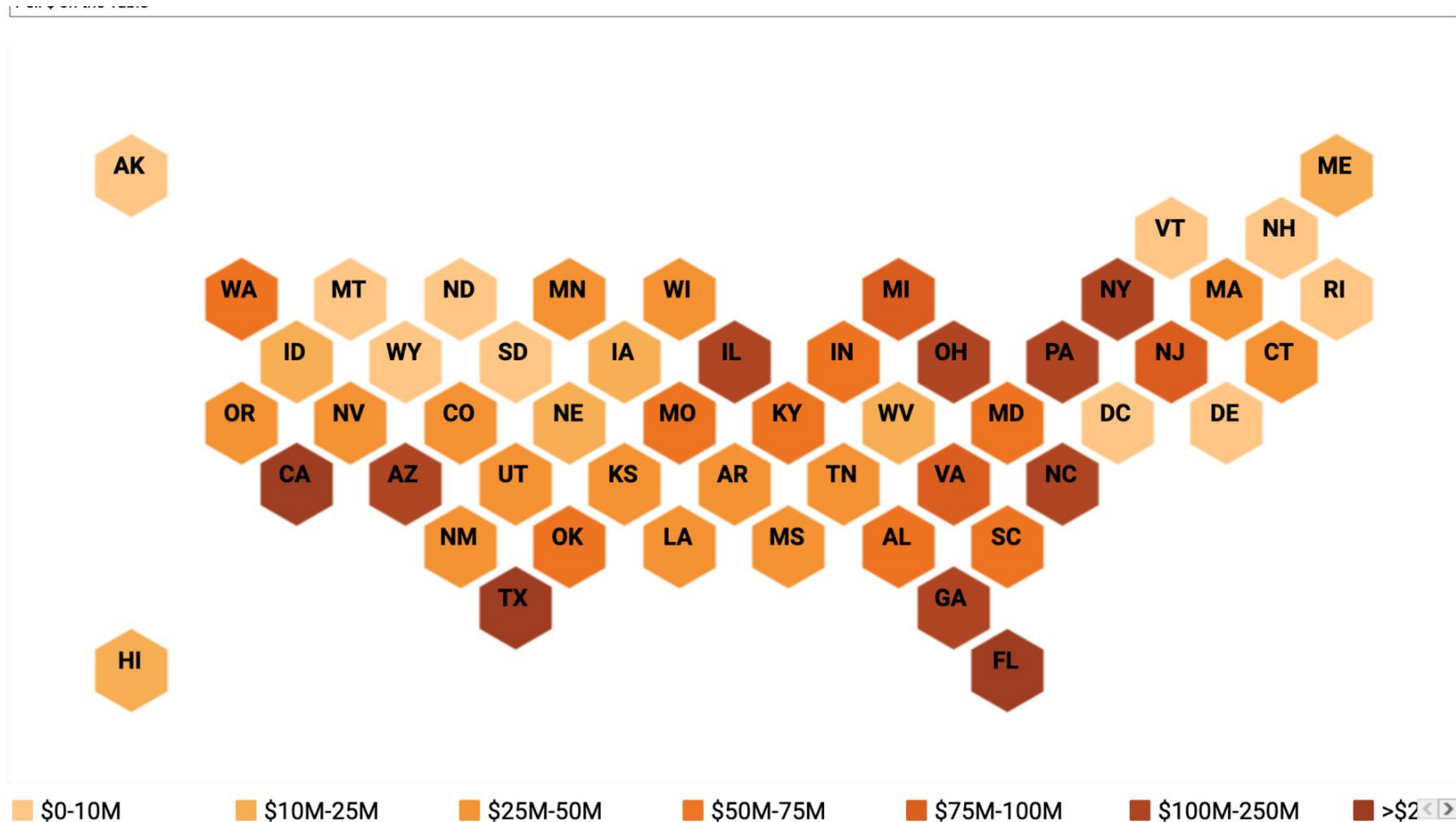

No desaproveches el \$dinero\$ GRATIS:

Subvenciones: Asistencia que se les suministra a los estudiantes para la educación superior y que no debe devolverse.

Préstamos: Para los préstamos subsidiados, el Departamento de Educación se hará cargo de las tasas de interés. Otros préstamos que se tomen deben devolverse con intereses.

Programa de trabajo y estudio: Ofrece trabajos a tiempo parcial a estudiantes con necesidades financieras para que ganen dinero como ayuda para pagar sus gastos educativos.

Tu estado: Consulta cuánto se desaprovechó Pell [en tu estado](#) según las investigaciones de NCAN

Pregunta de la encuesta

¿Cuál es tu mayor obstáculo para respaldar a los estudiantes con la FAFSA?

- No sentir que era un experto
- Sensibilidad en relación con la información personal del estudiante/de la familia
- Falta de tiempo
- No está incorporado en el rol diario

Obstáculos con FAFSA

Aunque se está haciendo más fácil (¡esperamos con ansias 2024!), FAFSA históricamente ha consistido en más de 100 preguntas y requiere mucha documentación:

- Información impositiva/documentos privados
- “Verificación” = Auditoría (a veces aleatoria)
- Preguntas técnicas/preguntas difíciles para las familias no tradicionales
- Es más complicado para los estudiantes indocumentados

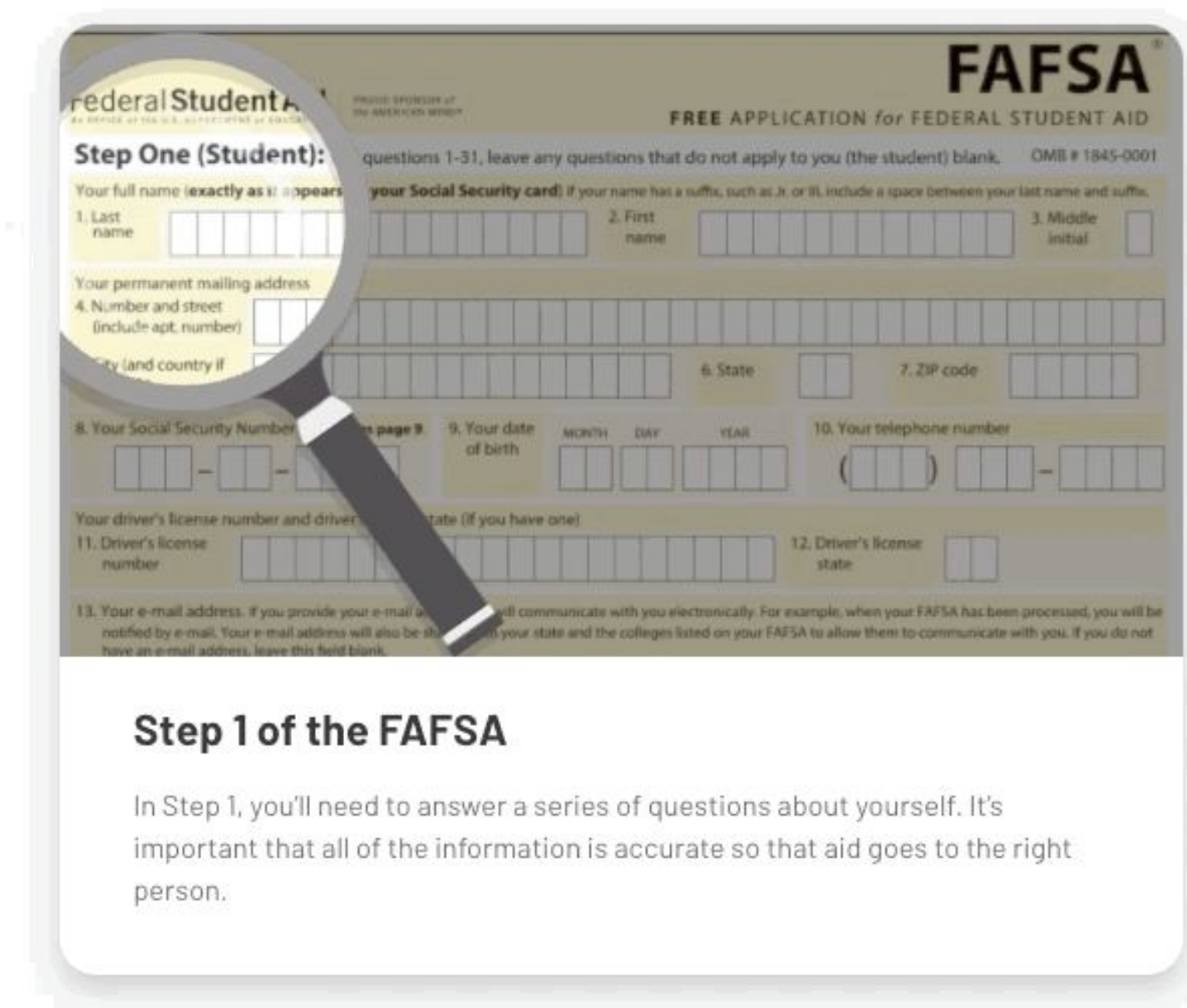

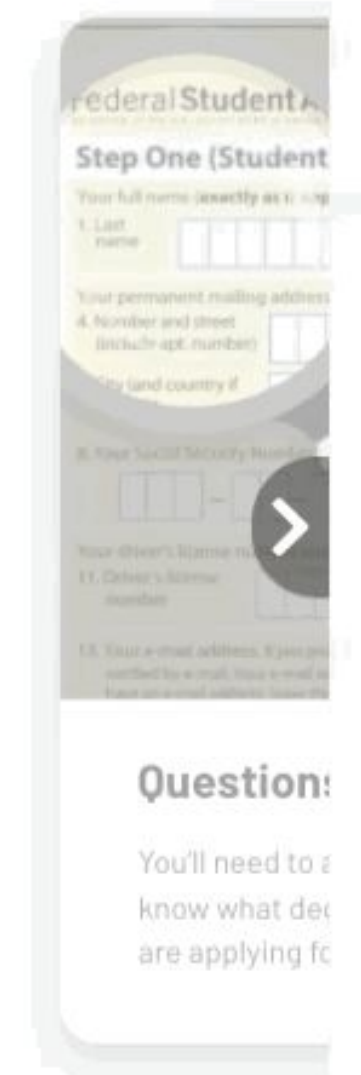

This is a smaller, vertical thumbnail version of the FAFSA Step One (Student) form, showing the same fields as the larger screenshot. It includes a navigation arrow on the right side.

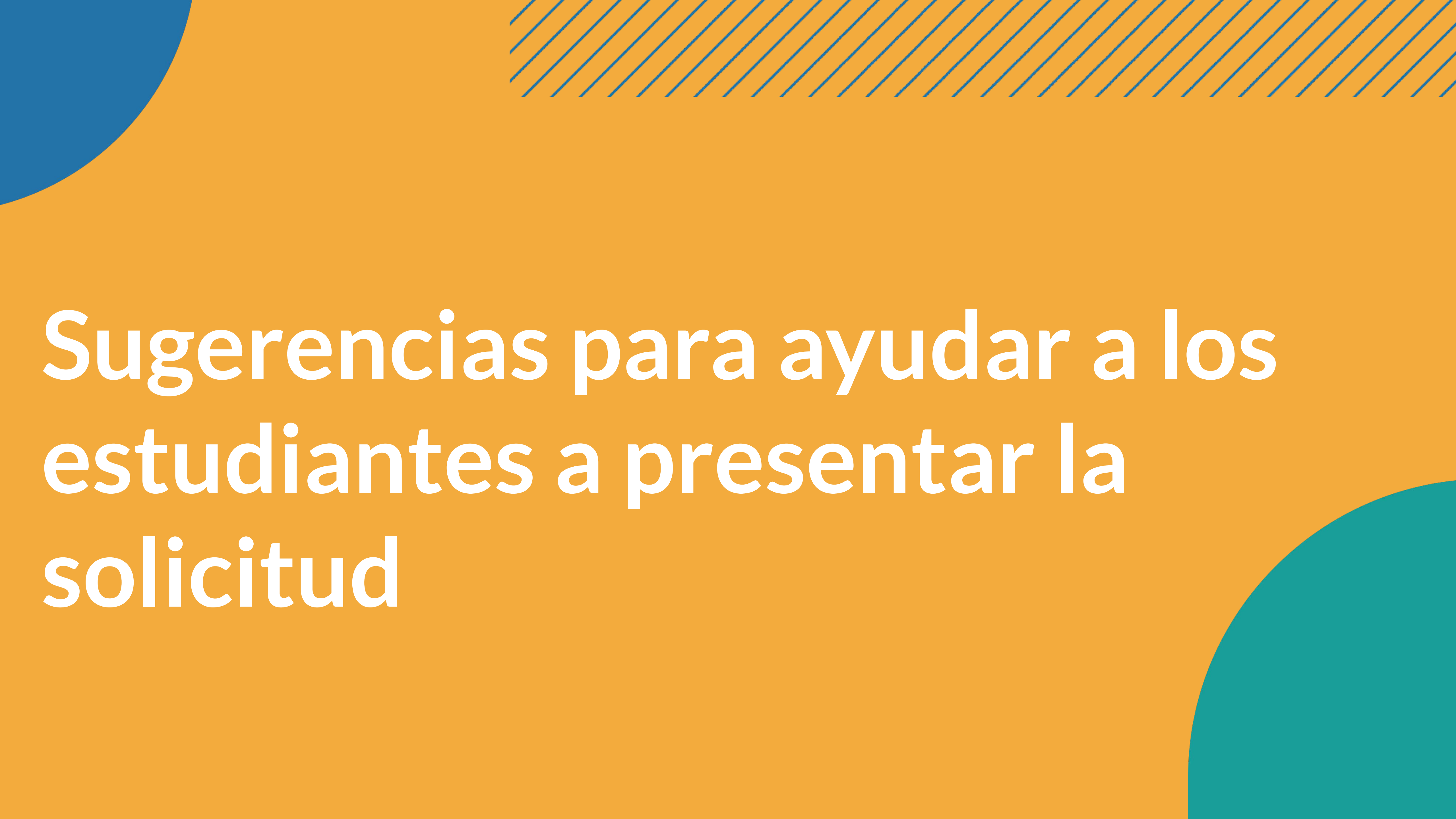

Sugerencias para ayudar a los
estudiantes a presentar la
solicitud

Respaldo con FAFSA

- *Completa tu propia FAFSA como práctica para ayudar a los estudiantes*
- *Identifica a tu “experto” en tu distrito o estado*
- *Usa el DRT (cuando funciona bien)*
- *Lo peor que sucede es la verificación. No hay problema. Internalízalo.*
- *Consulta las herramientas que incluimos al final de esta presentación*
- *Aprende qué respaldos ofrece tu institución:*
 - *Noches de FAFSA*
 - *Citas virtuales (se requiere compartir pantalla)*
 - *Eventos comunitarios*

Respaldo para estudiantes y familias inmigrantes, indocumentados y con DACA

- El estatus migratorio de los padres *no* afecta el estatus de los estudiantes
 - Si los padres no tienen número de seguro social (SSN), ingresa “000000000”
- Los no ciudadanos elegibles califican para obtener asistencia. Esta es una lista de [no ciudadanos elegibles](#).
- Los estudiantes indocumentados y los estudiantes con DACA NO califican para la asistencia federal.
 - *Algunos* estados permiten que los estudiantes indocumentados y con DACA paguen la matrícula del estado en lugar de la matrícula para estudiantes internacionales. También hay [becas específicas](#) para estos estudiantes.
- [Documento de orientación federal](#) y [herramientas federales para no ciudadanos](#)

Preguntas y respuestas para Kristen King

Recursos adicionales

Las herramientas principales de Kristen para ti

“Debes saber cómo encontrar al experto, no ser el experto”

- Misión educativa: [Videos](#) y [pregunta por pregunta](#)
- [Preguntas y respuestas del Departamento de Educación de los EE. UU. sobre el estatus como ciudadano en FAFSA](#)
- [Herramientas para la asistencia financiera federal](#)

Pregunta de la encuesta + Chat...

Encuesta: ¿Alguna vez usaste un recurso de EVERFI?

- Sí
- No
- ¿Tal vez?

Chat: De ser así, ¿cuáles?

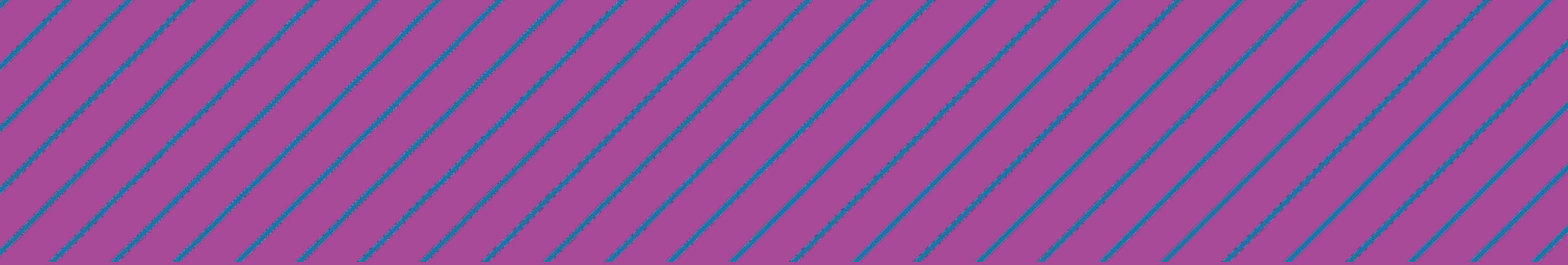

Trayectos: Financiación de la educación superior

Componentes principales

Una experiencia de aprendizaje inmersivo diseñada para que los estudiantes aprendan sobre la financiación de la educación superior.

EXPERIENCIA DIGITAL

RECURSOS SIN CONEXIÓN A INTERNET

OPORTUNIDADES DE BECAS

Caminos

Financiación de la educación superior

Grados escolares: 9.º - 12.º

Lecciones totales: 5 lecciones, de unos 15 a 20 minutos cada una

Alineación de criterios: Estándares nacionales de Jump\$tart, estándares nacionales de CEE para los conocimientos financieros y estándares estatales para los conocimientos financieros

Clases sugeridas: Aula principal, economía, finanzas, preparación para la universidad

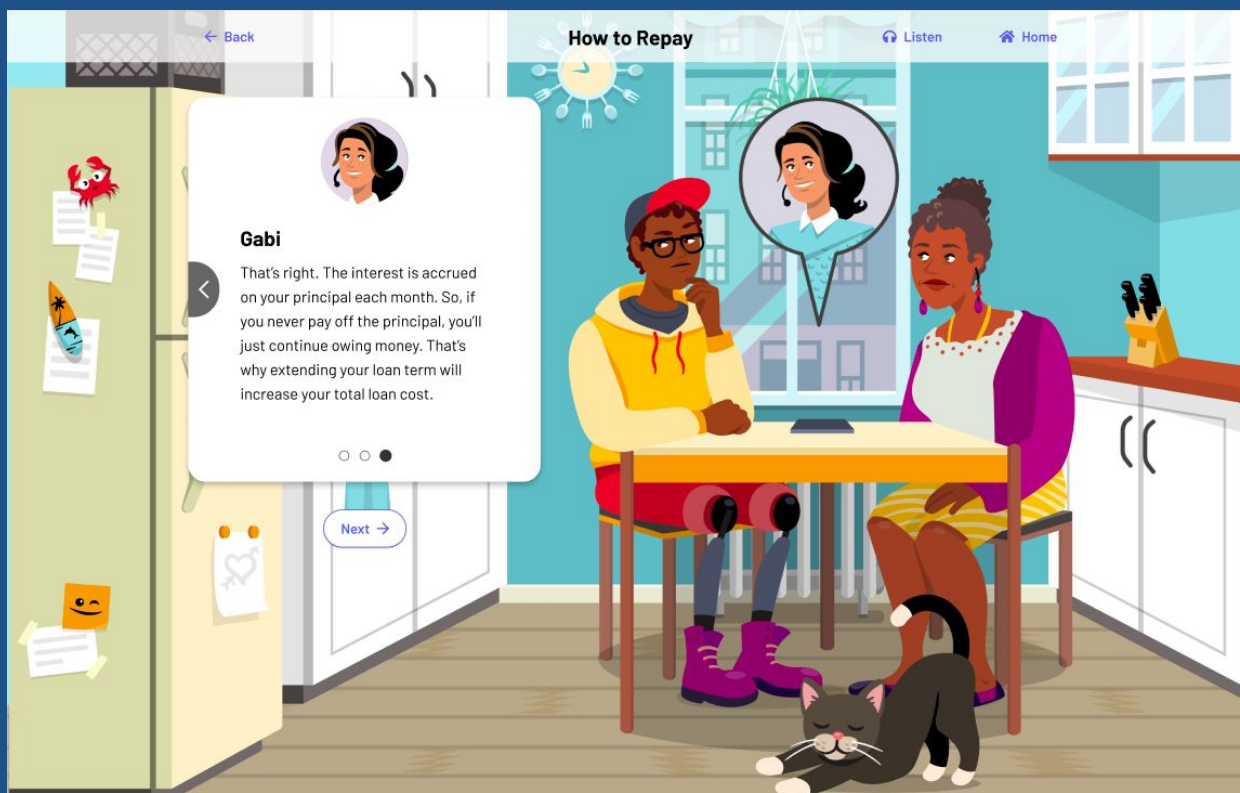

Resumen

Trayectos: Financiación de la educación superior es un curso dedicado a suministrar a los alumnos de la escuela secundaria las habilidades necesarias para tomar las mejores decisiones al financiar su educación superior. Este curso ayudará a los alumnos a evaluar el retorno sobre la inversión de las opciones de educación superior, a tomar decisiones adecuadas al evaluar las posibles trayectorias y a crear un plan para pagar correctamente los costos de su educación. En el curso se profundiza sobre la elaboración responsable de un presupuesto para los préstamos para la educación superior, cómo pagarlos y cómo evitar los errores frecuentes relativos a los préstamos.

Aspectos destacados del curso

- Narrativa basada en situaciones
- Entornos y personajes inmersivos y diversos
- Aprendizaje a través de la resolución de problemas

Temas del curso

- Retorno de la inversión
- Comprender la asistencia financiera
- Aspectos básicos sobre los préstamos estudiantiles
- Elaboración del presupuesto para tus préstamos
- Responsabilidad respecto del pago de los préstamos

También disponible en español

Experiencia digital: metas de la lección

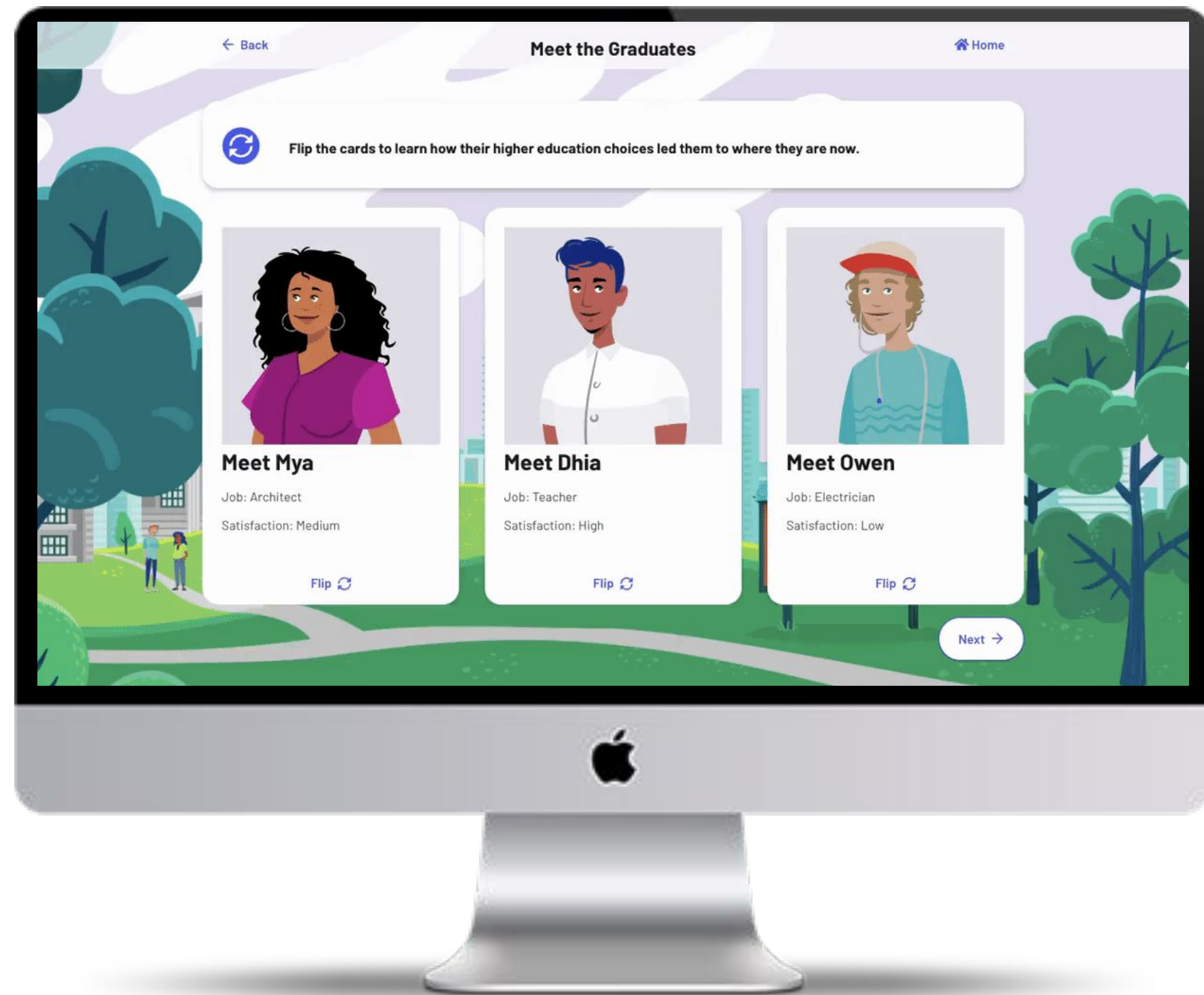

1

Retorno de la inversión

Evalúa proactivamente el retorno de la inversión específico de la carrera proyectada y de las instituciones de educación superior potenciales

2

Comprender la asistencia financiera

Busca becas y subvenciones para ayudar a pagar la educación superior y completa la FAFSA

3

Aspectos básicos sobre los préstamos estudiantiles

Compara y selecciona préstamos que ofrecen los mejores términos y condiciones para las metas personales

4

Elaboración del presupuesto para tus préstamos

Crea un presupuesto para cada institución y considera la asistencia financiera y los costos de los préstamos para tomar la mejor decisión para las finanzas personales.

5

Responsabilidad respecto del pago de los préstamos

Haz un plan para devolver el dinero de la educación superior que evite problemas comunes y no afecte negativamente las oportunidades futuras.

[← Back](#)

Expenses Add Up

[Listen](#)[Home](#)**Shyla**

Wow, there are a lot more costs for higher education than I thought. It sounds like those extra expenses could really add up.

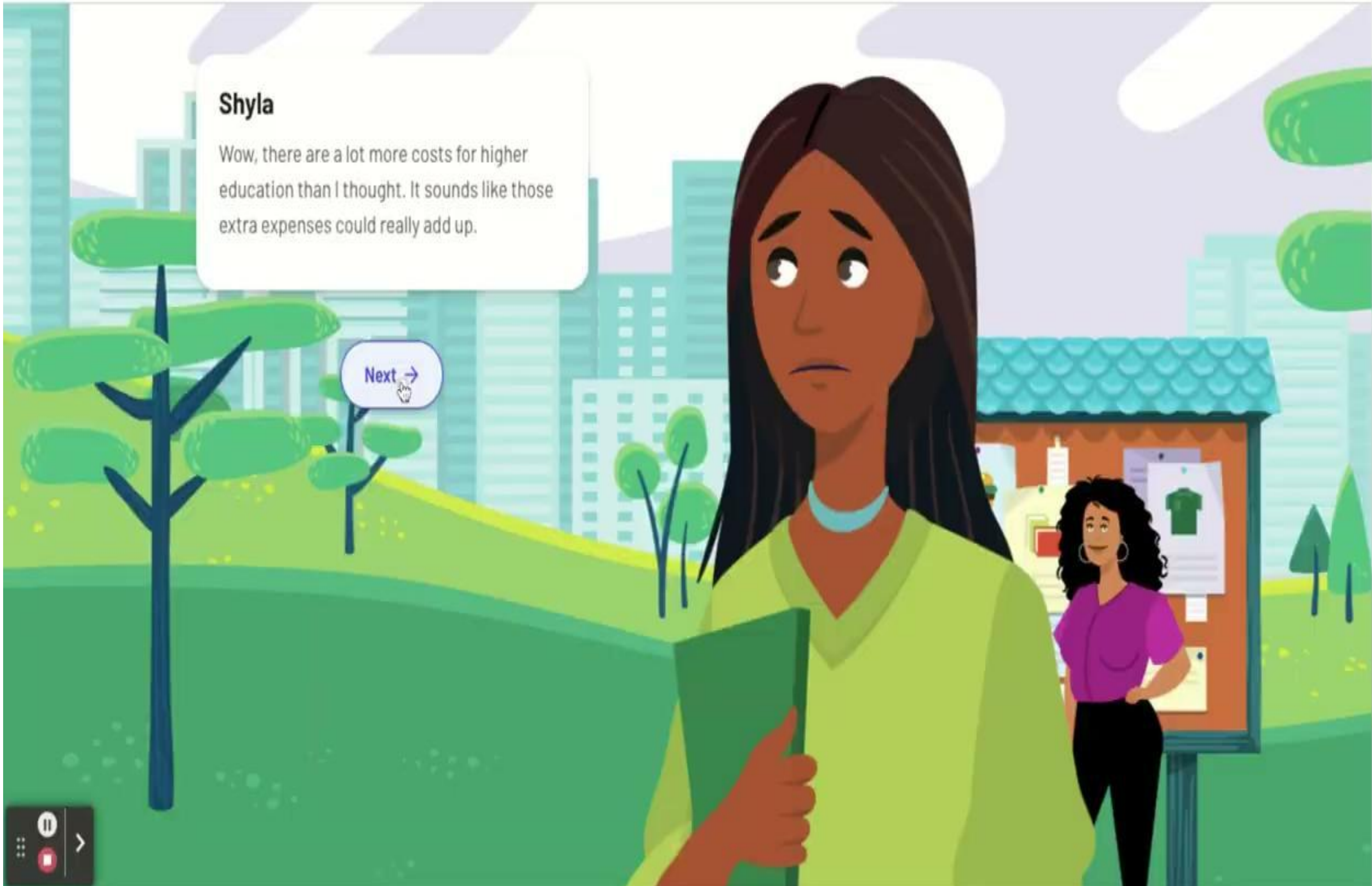
[Next →](#)

Trayectos: Enfrentar los obstáculos para la FAFSA

- Comprensión detallada de cómo completar la FAFSA
- Oportunidad para una intervención de nivel 1, escalable para que TODOS los estudiantes tengan acceso
- Desglose de los documentos y de la información que se necesitan
- Situación interactiva sobre cómo completar la FAFSA con un progenitor o tutor
- Herramienta estratégica para respaldar las metas de índices de FAFSA completadas

The main content area features a task instruction: "Review the information Alejandro jotted in his notebook from his mom's tax forms. Then fill out the selected items in the FAFSA." Below this, there is a notebook icon containing "Mom's info:" with the following details:

- Camila Vasquez
- Divorced February 2010
- Social security number: 014-00-0972
- Adjusted gross income: \$49,750

To the right of the notebook is a form question: "59. As of today, what is the marital status of your parents?*" with five radio button options:

- Never married
- Unmarried and both legal parents live together
- Married or remarried
- Divorced or separated
- Widowed

Recursos sin conexión a Internet

- ❑ Descripción del curso
- ❑ Guía del programa de estudios
- ❑ Planes de lecciones
- ❑ Guías de debate de los instructores
- ❑ Guías de debate para progenitores/tutores

Module 3: STUDENT LOAN BASICS

Question	Response
If there is a gap between total cost of attendance and what we have saved or scholarships/grants earned, will we consider student loans?	

Pathways Financing Higher Education

Financing Higher Education: Parent/Guardian Discussion Guide for Students

EVERFI

Module 1: RETURN ON INVESTMENT

Question	Response
How should ROI factor into which higher institution I select?	
Which factors have the greatest influence on this decision?	

Module 2: UNDERSTANDING FINANCIAL AID

Question	Response
What, if any, is there set aside for higher education expenses?	
Are there characteristics from our family background, heritage or history that might help me qualify for certain scholarships or grants?	
What, if any, preference is there when it comes to working while I'm in school? Are full or part time work hours acceptable?	

Oportunidades de becas

EVERFI ofrece 529 becas para ahorrar en la universidad de \$1,000 a estudiantes de toda América del Norte el próximo año escolar.

Criterios para presentar la solicitud:

- Asistir a una institución de jardín de infantes a 12.º grado en los EE. UU. o en Canadá
- Completar un total de 3 lecciones en Trayectos: Financiación de la educación superior u otros cursos de EVERFI (es posible combinar lecciones de múltiples cursos)
- Escribir y presentar un ensayo de 300 a 500 palabras

[Plan de lección adicional](#) - ¡Instrucciones detalladas para ayudar a los estudiantes a presentar la solicitud!

Primeros pasos con EVERFI

Registro: 2-3 min

Visita
EVERFI.com/newteacher

- **Completa la información** para acceder al recurso de Trayecto
- **Si te redirigen a Clever**, tu escuela usa la aplicación de EVERFI en Clever y puedes acceder de esa manera.

¿No eres docente? Crea una cuenta de estudiante [aquí](#).

Crea tu cuenta de instructor de EVERFI

Busca tu institución Ingresa tu información personal

País

Estados Unidos de America ✕ ▾

Estado

Selecciona tu estado ▾

Nombre de la institución o código postal

Busca por nombre de institución o código postal ▾

¿No encuentras tu institución? [Haz clic aquí](#) Siguiente →

O BIEN

[Inicia sesión con Clever](#)

¿Ya tienes una cuenta? [Iniciar sesión](#)

¿Ya tienes una cuenta?

Inicia sesión en everfi.net o en la aplicación de EVERFI de la plataforma Clever de tu institución

Indicaciones para los instructores

1. Selecciona "Explore Courses" (Explorar cursos)
2. Busca la sección "Financial Education" (Educación financiera) y busca "Pathways" (Trayectos)
3. Haz clic en "Create Class" (Crear clase) y completa la información

Indicaciones para los estudiantes

- Código de la clase: Proporciona a los estudiantes el código de la clase y el sitio de registro: everfi.com/student
O BIEN
- Clever: Los estudiantes inician sesión en Clever y hacen clic en la aplicación de EVERFI

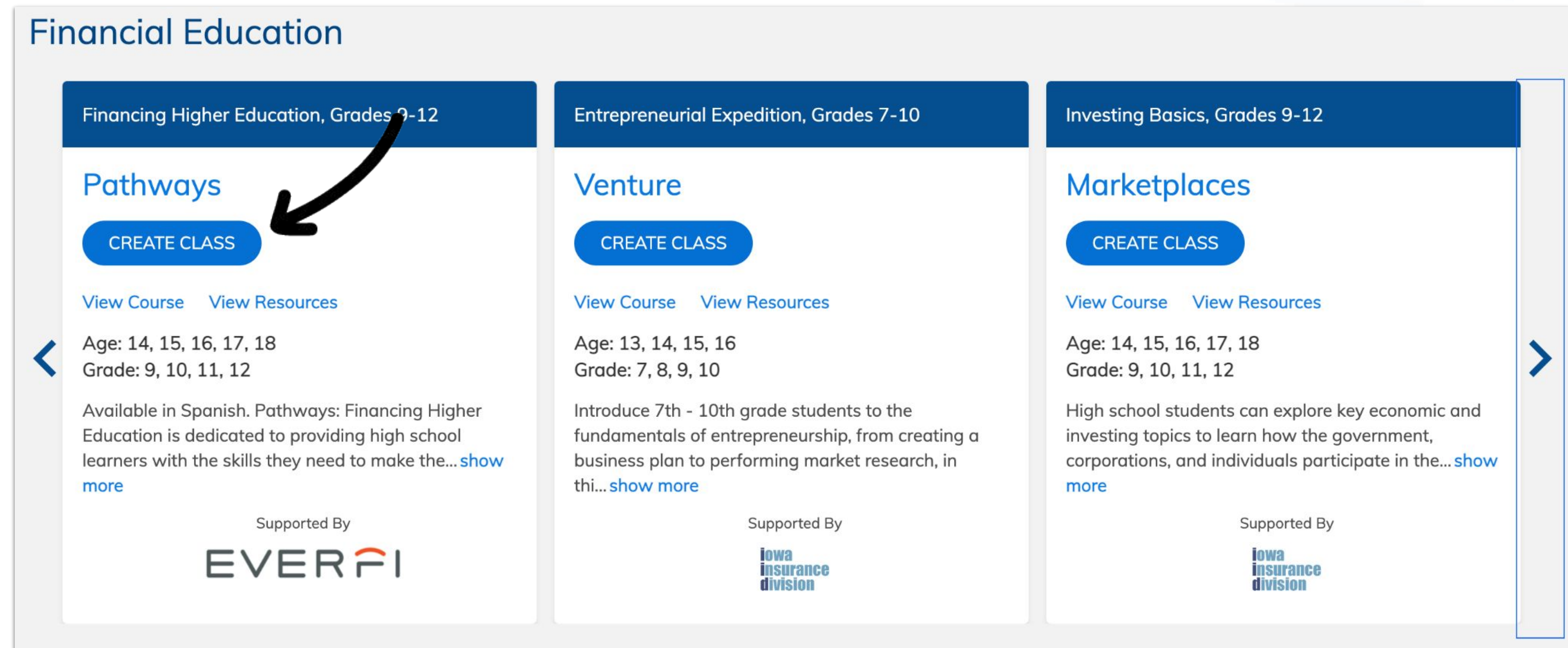

Preguntas y respuestas