



**FEDERATION INTERNATIONALE DE SKI
INTERNATIONAL SKI FEDERATION
INTERNATIONALER SKIVERBAND
МЕЖДУНАРОДНАЯ ЛЫЖНАЯ ФЕДЕРАЦИЯ**

ТОМ IV:

**ОБЩИЕ ПРАВИЛА
СКОРОСТНОЙ СПУСК
СЛАЛОМ
ГИГАНТСКИЙ СЛАЛОМ
СУПЕР-ГИГАНТ
ГОРНОЛЫЖНЫЕ КОМБИНАЦИИ
КОМАНДНЫЕ СОРЕВНОВАНИЯ
ПАРАЛЛЕЛЬНЫЙ СЛАЛОМ
КО СОРЕВНОВАНИЯ**

**МЕЖДУНАРОДНЫЕ
ПРАВИЛА ЛЫЖНЫХ СОРЕВНОВАНИЙ**

(МПЛС)

ПРИНЯТЫ НА 49-М МЕЖДУНАРОДНОМ ЛЫЖНОМ КОНГРЕССЕ, БАРСЕЛОНА
(ИСПАНИЯ)

ВЫПУСК 2014 г.

ВКЛЮЧЕНЫ ВСЕ ИЗМЕНЕНИЯ И ДОПОЛНЕНИЯ К СЕЗОНУ 2014/2015, ПРИНЯТЫЕ
ПРЕЗИДИУМОМ FIS по ноябрь 2014 г.

**INTERNATIONAL SKI FEDERATION
FEDERATION INTERNATIONALE DE SKI
INTERNATIONALER SKI VERBAND**

Blochstrasse 2; CH- 3653 Oberhofen / Thunersee; Switzerland

Telephone: +41 (33) 244 61 61

Website: www.fis-ski.com

Перевод на русский язык - Гурьев Юрий Юрьевич

Alle Rechte der FIS vorbehalten.

© Copyright: Internationaler Ski Verband FIS, Oberhofen, Schweiz, 2014. Kein Teil dieses Buches darf ohne die schriftliche Bewilligung der FIS gedruckt oder vervielfältigt weiterverbreitet werden.

Oberhofen, Juli 2014

Все права принадлежат FIS.

© Copyright: Перевод на русский язык Гурьев Юрий Юрьевич

Оглавление

ЧАСТЬ 1

200.	Общие правила для всех соревнований	1
201.	Классификация и виды соревнований	1
202.	Календарь ФИС	3
203.	Лицензии на участие в соревнованиях ФИС (лицензия ФИС).....	5
204.	Квалификация участников	7
205.	Права и обязанности участников.....	7
206.	Реклама и спонсорство	8
207.	Инвентарь, применяемый на соревнованиях и коммерческая маркировка	10
207.2.	Коммерческая маркировка	11
208.	Применение прав в области электронных средств массовой информации	12
209.	Право на киносъемку.....	17
210.	Организация соревнований	17
211.	Организация.....	17
212.	Страхование.....	17
213.	Программа.....	18
214.	Объявления	18
215.	Заявки	19
216.	Совещания руководителей команд	19
217.	Жеребьевка.....	19
218.	Публикация результатов	20
219.	Призы.....	21
220.	Обслуживающий персонал и представители фирм	22
221.	Медицинская служба, обследования и допинг	23
222.	Инвентарь для соревнований	24
223.	Санкции	25
224.	Процедурные вопросы	27
225.	Апелляционная комиссия.....	28
226.	Несоблюдение санкций.....	30

ЧАСТЬ 2

	Общие правила соревнований по горным лыжам	31
600.	Организация соревнований	31
601.	Организационный комитет и жюри	31
602.	Технический делегат (ТД)	40
603.	Постановщик трассы	44
604.	Аккредитация. Права и обязанности функционеров команд.....	46
605.	Открывающие трассу	47

606.	Экипировка участников (смотри также спецификации оборудования соревнований).....	48
607.	Возрастные границы.....	49
608.	Международные юношеские соревнования по горным лыжам ..	50
610.	Старт, финиш, хронометрирование и расчёты	56
611.	Технические устройства	56
612.	Официальные лица на старте и финише	60
613.	Старт.....	60
614.	Трасса и проведение соревнований	62
615.	Финиш	65
616.	Микрофоны	66
617.	Подсчёт и объявление результатов	66
618.	Очки соревнований ФИС и участие в соревнованиях ФИС	67
619.	Церемония награждения.....	67
620.	Порядок старта	67
621.	Групповая жеребьёвка и порядок старта.....	68
622.	Стартовые интервалы.	70
623.	Перестартовка	70
624.	Прерывание соревнований или тренировок.....	72
625.	Прекращение соревнований	72
626.	Отчёт	72
627.	Запрет на старт.....	72
628.	Наказания.....	73
629.	Дисквалификация	74
640.	Протесты	74
641.	Виды протестов	74
642.	Место подачи протестов	74
643.	Сроки подачи протестов.....	74
644.	Форма протестов	75
645.	Право подачи протестов	75
646.	Рассмотрение протестов жюри.....	75
647.	Право подачи апелляции	76
650.	Правила утверждения трасс.....	76
655.	Соревнования при искусственном освещении	81
660.	Обязанности судей-контролёров	82
661.	Наблюдение за прохождением контрольных ворот (объяснение).....	82
662.	Значение задач судей-контролёров	84
663.	Информирование участников	85
664.	Немедленное сообщение об ошибках, ведущих к дисквалификации	85
665.	Задачи судей-контролёров по завершении соревнований на первой и второй трассах.....	85
666.	Задачи судей-контролёров по окончании соревнований.....	85
667.	Дополнительные обязанности судей-контролёров	86

668.	Место судьи-контролёра на трассе	86
669.	Количество судей-контролёров	86
670.	Видеоконтроль	86
680.	Слаломные древки.....	87
690.	Флаги для гигантского слалом и супер-гиганта	87

Часть 3

	Специальные правила для отдельных дисциплин.....	89
700.	Скоростной спуск	89
701.	Технические параметры	89
702.	Трассы	90
703.	Постановка трассы	91
704.	Официальная тренировка.....	91
705.	Жёлтые флаги	92
706.	Проведение скоростного спуска	93
707.	Защитная каска	94
800.	Слалом	94
801.	Технические параметры	94
802.	Трассы	95
803.	Постановка трассы	95
804.	Слалом с одними поворотными древками.....	99
805.	Старт.....	100
806.	Проведение слалом.....	101
807.	Защитная каска	101
900.	Гигантский слалом	102
901.	Технические параметры	102
902.	Трассы	102
903.	Постановка трассы	103
904.	Гигантский слалом с одним флагом.....	103
905.	Старт.....	104
906.	Проведение соревнований по гигантскому слалому.....	104
907.	Защитная каска	104
1000.	Супер-гигант	104
1001.	Технические параметры	104
1002.	Трасса.....	105
1003.	Постановка трассы	106
1005.	Старт.....	107
1006.	Проведение соревнований по супер-гиганту	107
1007.	Защитная каска	107
1008.	Жёлтые флаги	107

1100.	Соревнования по многоборью - комбинации.....	107
1101.	Альпийская комбинация	108
1102.	Классическая комбинация.....	108
1103.	Особые формы комбинаций	108
1210.	Общее. Командные соревнования	109
1211.	Комбинированные командные состязания	109
1212.	Параллельные командные состязания стран.....	110
1213.	Особые правила Кубков	111
1220.	Параллельный слалом	111
1221.	Определение.....	111
1222.	Перепад высот	112
1223.	Выбор и подготовка трассы	112
1224.	Трасса.....	112
1225.	Расстояние между трассами.....	113
1226.	Старт.....	113
1227.	Финиш	113
1228.	Жюри и постановщик трассы	113
1229.	Регистрация времени	114
1230.	Проведение соревнований на двух параллельных трассах.....	114
1231.	Контроль заездов.....	115
1232.	Дисквалификация / не прохождение трассы	116
1233.	Правила соревнований по слалому	116
1240.	КО система	118
1241.	Режим и продолжительность проведения	118
1242.	Результаты спортсменов после промежуточных кругов и финала ...	118
ИНДЕКС	120	

ЧАСТЬ 1

200. Общие правила для всех соревнований

200.1. Все мероприятия, включённые в календарь ФИС, должны проводиться в соответствии с Правилами ФИС.

200.2. Организация и проведение

Для организации и проведения различных соревнований действуют предусмотренные для них правила и указания.

200.3. Участие

Участвовать в соревнованиях, включённых в календарь ФИС, имеют право спортсмены с действующими лицензиями ФИС, заявленные входящими в ФИС национальными федерациями, в рамках действующих квот.

200.4. Специальные правила

Президиум ФИС может уполномочить национальную лыжную федерацию принять правила для организации национальных или международных соревнований с различными условиями для квалификации, но только, если они не идут вразрез с ограничениями, установленными настоящими правилами.

200.5. Контроль

Все соревнования, включённые в календарь ФИС, должны контролироваться техническим делегатом ФИС.

200.6. Каждое дисциплинарное взыскание, в соответствии с правилами вынесенное и публично объявленное относительно участника соревнований, должностного лица или тренера, будет взаимно признано ФИС и национальными лыжными федерациями.

201. Классификация и виды соревнований

201.1. Соревнования со специальными правилами и/или с ограниченным участием

Федерации, входящие в ФИС, или клубы, принадлежащие этим федерациям, с их разрешения могут пригласить иные национальные федерации или их клубы на проводимые ими соревнования. Эти соревнования не должны объявляться или рассматриваться как международные. Указанные ограничения должны быть отражены в объявлении о соревнованиях.

201.1.1. Соревнования со специальными правилами, и/или с ограниченным участием, или с участием организаций, не являющихся членами ФИС, могут проводиться по специальным правилам, утверждённым Президиумом ФИС. Любые такие специальные правила должны быть объявлены и опубликованы.

201.2. Соревнования с участием организаций, не входящих в ФИС

Президиум ФИС может уполномочить одну из входящих в ФИС федераций пригласить на соревнования организацию, не являющуюся членом ФИС (военную и т.д.), или принять приглашение от такой организации.

201.3. Подразделение соревнований

- 201.3.1. Зимние олимпийские игры, лыжные Чемпионаты мира ФИС и лыжные Чемпионаты мира ФИС среди юниоров.
- 201.3.2. Кубок мира ФИС.
- 201.3.3. Континентальные Кубки ФИС.
- 201.3.4. Международные соревнования ФИС (так называемые «Соревнования ФИС»).
- 201.3.5. Соревнования, проводимые по специальным правилам.
- 201.3.6. Соревнования с участием организаций, не входящих в ФИС.

201.4. Дисциплины ФИС

Дисциплина является видом спорта и может включать в себя одно или несколько состязаний. Например, лыжные гонки - дисциплина ФИС, внутри лыжных гонок состязанием является спринт.

- 201.4.1. Признание дисциплин Международной лыжной федерацией.
- 201.4.1.1. Новые дисциплины, состоящие из одного или нескольких состязаний, и которыми широко занимаются во всех входящих в ФИС странах, могут стать частью программы Международной лыжной федерации.
- 201.4.2. Исключение дисциплин Международной лыжной федерации
- 201.4.2.1. В случае, если некоторая дисциплина не практикуется по меньшей мере в двенадцати национальных федерациях по меньшей мере на двух континентах, Конгресс ФИС может принять решение об исключении такой дисциплины из программы Международной лыжной федерации.

201.5. Состязания ФИС

Состязанием ФИС является соревнование в виде спорта или в дисциплине, при котором результатом является распределение по занятым местам и/или выдача грамот.

201.6. Виды соревнований

Международные лыжные соревнования включают:

- 201.6.1. Северные состязания:
Лыжные гонки, роликовые лыжи, прыжки на лыжах с трамплина, полёты на лыжах, лыжное двоеборье, командные соревнования в северной комбинации, северная комбинация с роликовыми лыжами, командные соревнования по прыжкам на лыжах с трамплина, прыжки на лыжах с трамплина с искусственным покрытием, массовые лыжные гонки.
- 201.6.2. Горнолыжные состязания:
Скоростной спуск, слалом, гигантский слалом, супер-гигант, параллельный слалом, горнолыжные комбинации, командные соревнования.
- 201.6.3. Состязания по фристайлу:
Акробатика, могул, параллельный могул, ски-кросс, халфпайп.

- 201.6.4 *Состязания по сноуборду:*
Слалом, параллельный слалом, гигантский слалом, параллельный гигантский слалом, супер-гигант, халфпайп, сноуборд-кросс, биг-айр, специальные соревнования, слоуп-стиль (косой стиль?).
- 201.6.5. Телемарк.
- 201.6.6. Фирнглэйтэн.
- 201.6.7. Состязания на скорость.
- 201.6.8. Состязания на траве.
- 201.6.9. Соревнования в комбинации с другими видами спорта.
- 201.6.10. Юношеские состязания, состязания ветеранов, инвалидов и т.д.

201.7. Программа Чемпионатов мира ФИС

- 201.7.1. Для того, чтобы состязание было включено в программу Чемпионата мира ФИС, необходимо, чтобы такое состязание было бы широко распространено как в количественном, так и в географическом смысле, и, до принятия решения, было бы включено, по меньшей мере, два сезона в программу Кубка мира.
- 201.7.2. Новые состязания должны быть включены в программу соответствующего Чемпионата мира ФИС не позже трёх лет после их признания ФИС.
- 201.7.3. Отдельное состязание необязательно может быть квалифицироваться одновременно как самостоятельное и как командное.
- 201.7.4. Статус Чемпионатов мира ФИС и Первенств мира ФИС среди юношей в каждой из дисциплин (горнолыжной, северной, сноуборде, фристайле, лыжах на траве, роликовых лыжах, телемарке, соревнованиях на скорость) признается только в том случае, если в них принимают участие как минимум 8 стран в командных соревнованиях и как минимум 8 стран в самостоятельных соревнованиях. Это относится и ко вручению медалей Чемпионатов Мира.

202. Календарь ФИС

202.1. Кандидаты и заявки

- 202.1.1. Каждая национальная лыжная федерация имеет право представить своего кандидата для организации Чемпионатов мира в соответствии с опубликованными правилами организации Чемпионатов мира.
- 202.1.2. Для всех других видов соревнований заявки должны быть сделаны в соответствии с правилами календарной конференции ФИС, опубликованным ФИС.
- 202.1.2.1. Заявки от национальных федераций должны быть поданы в ФИС используя календарное программное обеспечение ФИС (<ftp://ftp.fis.ch/Software/Programs/>) до 31 августа (для Южного полушария - до 31 мая).

- 202.1.2.2. Назначение соревнований**
Назначение соревнований национальных лыжных федераций производится в рамках электронного процесса взаимодействия между ФИС и национальной лыжной ассоциацией. В случае соревнований Кубка Мира ФИС календарь является предметом утверждения Президиумом ФИС по предложению соответствующего технического комитета..
- 202.1.2.3. Сертификация соответствия трасс (горнолыжные дисциплины)**
Соревнования, включаемые в календарь ФИС, разрешается проводить только на сооружениях, сертифицированных ФИС. В заявке на включение в календарь ФИС следует указывать номер сертификационного декрета.
- 202.1.2.4. Появление календаря ФИС**
Окончательная редакция календаря ФИС публикуется на официальном сайте ФИС www.fis-ski.com. Отмены, переносы и другие изменения появляются на сайте ФИС по мере поступления информации.
- 202.1.2.5. Переносы**
В случае переноса соревнований, включённых в календарь ФИС, необходимо подать соответствующую заявку в ФИС, и новое описание соревнований и приглашения разослать приглашаемым национальным федерациям, в противном случае соревнования не будут учтены в классификационном списке ФИС.
- 202.1.2.6. Календарный сбор**
Дополнительно к годовому взносу должны быть уплачены утверждённые Конгрессом ФИС для каждого года и каждого мероприятия, опубликованного в календаре ФИС, календарные сборы. Для прочих соревнований, включаемых в календарь ФИС позже начала сезона, но не позднее 30 дней до начала соревнований, календарный сбор должен быть уплачен с надбавкой в 50%. Для соревнований, которые были изменены либо перенесены, календарный сбор должен быть оплачен организатором национальной лыжной ассоциации.
В начале сезона каждая национальная лыжная ассоциация получает счёт в размере 70% от счёта предыдущего сезона. Эта сумма списывается с её счёта ФИС. В конце сезона каждая ассоциация получает детальный счёт со всеми зарегистрированными соревнованиями прошедшего сезона. Баланс будет обеспечен путём списания либо пополнения счёта ассоциации в ФИС.
- 202.1.3. Назначение организатора соревнований**
В случае, если национальная лыжная федерация назначает организатора соревнований, например, из числа входящих в неё клубов, это должно быть зафиксировано при помощи формуляра "Заявочный формуляр национальной лыжной федерации и организатора" или подобной письменной договорённостью. Заявка национальной лыжной федерацией спортивного мероприятия в международный лыжный календарь означает, что соответствующая договорённость о проведении соревнований достигнута.

- 202.2. Организация соревнований в других странах**
Соревнования, которые организованы другой национальной лыжной федерацией, могут быть включены в Календарь ФИС только, если национальная лыжная федерация принимающей страны даёт своё одобрение.
- 203. Лицензии на участие в соревнованиях ФИС (лицензия ФИС)**
Лицензия на участие в соревнованиях ФИС выдаётся национальной лыжной федерацией спортсменам, которые соответствуют описанным ФИС критериям участников соревнований соответствующих дисциплин.
- 203.1. Лицензионный год ФИС начинается 1 июля и оканчивается 30 июня следующего года.
- 203.2. Для участия в международных лыжных соревнованиях участник должен иметь лицензию ФИС, которая выдаётся его национальной лыжной федерацией. Эта лицензия действительна в течение лицензионного года в северном и южном полушариях. Действие лицензии может быть ограничено для участия в соревнованиях в определённой стране или в одном или нескольких определённых соревнованиях.
- 203.2.1 Национальная федерация должна гарантировать, что спортсмены, которым выдана лицензия ФИС на участие в соревнованиях ФИС, признают правила Международной лыжной федерации, в особенности положений, касающихся исключительной компетенции суда "Tribunal Arbitral du Sport" (Court of Arbitration for Sport) по вопросам применения допинга.
- 203.3. Национальная лыжная федерация может выдать лицензию ФИС для участия в соревнованиях ФИС только тому спортсмену, гражданство которого доказано приложением копии его паспорта, и который подписал Декларацию спортсмена в форме, утверждённой Президиумом ФИС, и сдал эту декларацию на хранение в национальную лыжную федерацию. Все формуляры несовершеннолетних спортсменов должны быть подписаны их законными представителями. И копия паспорта, и подписанная декларация спортсмена должны быть доступны ФИС по запросу.
- 203.4. В течение лицензионного года ФИС спортсмен может принимать участие в международных лыжных соревнованиях ФИС на основании только одной лицензии на участие в соревнованиях ФИС, выданной одной из национальных лыжных федераций.
- 203.5. Заявка на изменение регистрации лицензии ФИС**
Все заявки на изменение регистрации лицензии от одной национальной ассоциации к другой являются предметом рассмотрения Президиумом ФИС на его весеннем заседании. В принципе заявка на изменение регистрации лицензии не будет удовлетворена, пока спортсмен не докажет его личную связь с новой страной.
Предпосылкой подачи заявления на изменение регистрации лицензии является то, что спортсмен должен иметь гражданство и

паспорт той страны, за которую он собирается выступать. У спортсмена должно быть основное, законное и реальное место жительства в новой стране как минимум в течение двух лет непосредственно перед датой обращения за изменением регистрации в новой стране/национальной федерации. Исключение из правила постоянного проживания в течении двух лет может быть сделано, если спортсмен родился на территории новой страны, либо его мать или отец являются гражданами новой страны. Заявка не будет принята, если родители получили паспорт новой страны, но не стали её резидентами (постоянными жителями), и/или нет семейного происхождения их в этой стране.

Спортсмен обязан приложить к заявке подробные доказательства всех обстоятельств и причин смены регистрации лицензии.

203.5.1. Если спортсмен уже принимал участие в соревнованиях, включённых в календарь ФИС, за свою национальную лыжную ассоциацию, он должен иметь письменное согласие прежней лыжной ассоциации на переход вдобавок к гражданству, паспорту и требованиям о постоянном жительстве статьи 203.5 прежде, чем новая лыжная ассоциация подаст заявку в ФИС на изменение регистрации лицензии.

Если такое письменное согласие не предоставлено, спортсмен не может принимать участие в любых соревнованиях календаря ФИС в течение двенадцати месяцев с конца последнего сезона, в котором спортсмен выступал за свою прежнюю лыжную ассоциацию, ему также не может быть выдана лицензия на участие в соревнованиях ФИС от новой лыжной ассоциации.

Те же правила действуют, если спортсмен имеет двойное гражданство, и хотел бы сменить регистрацию лицензии национальной лыжной ассоциации.

203.5.2. Президиум ФИС оставляет за собой право по своему усмотрению разрешить либо отказаться разрешить смену лицензии спортсмену вопреки невыполнению вышеуказанных условий, если это противоречит духу Правил и высшим интересам Международной лыжной федерации (например, отказаться в удовлетворении заявки на смену регистрации лицензии, если член национальной лыжной ассоциации пытается "импортировать" спортсмена).

203.5.3. В случае, если спортсмен не выполнил всех требований, предъявляемых при запросе о смене регистрации лицензии, на нём лежит обязанность в письменном виде убедить Президиум ФИС, что исключительная ситуация действительно существует, и что в высших интересах Международной лыжной федерации разрешить изменения.

203.5.4. Спортсмен сохранит свои очки ФИС при смене национальной лыжной федерации при условии, что прежняя лыжная ассоциация разрешила его уход.

203.5.5. В случае, если некоторые из документов, представленных с заявкой на изменение регистрации лицензии (письмо о разрешении ухода от прежней ассоциации, паспорт, документы о постоянном проживании) окажутся фальшивыми, Президиум ФИС накажет спортсмена и новую лыжную федерацию.

204. Квалификация участников

204.1. Национальная федерация не будет ни поддерживать или признавать в рамках одной из своих структур, ни выдавать лицензию на участие в соревнованиях ФИС участнику, который:

204.1.1. ведёт или вёл себя недостойным, или неспортивным образом, или не соблюдает медицинский кодекс ФИС;

204.1.2. принимает или принимал прямо или косвенно денежное вознаграждение;

204.1.3. получает или получал призы в большем объеме, чем это определено ст. 219;

204.1.4. разрешил использование своего имени, титула или изображения в целях рекламы, за исключением случаев, когда соответствующая национальная федерация или её команда заключила контракт о спонсорстве, оснащении инвентарём или рекламе;

204.1.5. сознательно соревнуется или соревновался со спортсменами, не квалифицированными в соответствии с правилами ФИС за исключением случаев, когда:

204.1.5.1. соответствующие соревнования санкционированы Президиумом ФИС, контролируются непосредственно ФИС или одной из национальных федераций и соревнования объявлены «открытыми»;

204.1.6. не подписал Декларацию спортсмена;

204.1.7. на него наложен запрет на участие в соревнованиях.

204.2. С выдачей лицензии на участие в соревнованиях ФИС и заявки на участие в соревнованиях национальная лыжная федерация подтверждает, что имеется действующее и достаточное страхование участника от несчастных случаев во время тренировок и в ходе данного соревнования. Он берет на себя всю ответственность за это.

205. Права и обязанности участников

Спортсменам запрещено заключать пари на исход соревнований, в которых они закончили участвовать.

205.1. Участники соревнований обязаны быть точно информированы о соответствующих положениях Правил ФИС и, кроме того, подчиняться указаниям жюри. Спортсмен обязан также выполнять Правила ФИС.

205.2. Участникам, находящимся под воздействием допинга, не разрешается принимать участие в соревнованиях.

205.3. Как указано в "Декларации спортсмена", участники имеют право информировать жюри о проблемах с безопасностью на тренировочных и соревновательных трассах.

205.4. Участникам, которые по неуважительной причине отсутствуют на церемонии награждения, призы не пересылаются. Они теряют право на приз, включая денежный.

В исключительных случаях участник может быть представлен другим членом его команды, который не имеет, однако, права занять его место на пьедестале почёта.

205.5. Участники соревнований должны вести себя корректно и спортивно по отношению к членам Организационного комитета, официальным лицам и публике.

205.6. Поддержка участников соревнований

205.6.1. Спортсмен, заявленный своей национальной федерацией на участие в соревнованиях ФИС, может получить:

205.6.2. полную компенсацию оплаты проезда к месту тренировки и соревнований;

205.6.3. полную компенсацию проживания в течение тренировок и соревнований;

205.6.4. карманные деньги;

205.6.5. возмещение потерь в заработке, согласно решениям своей национальной федерации;

205.6.6. компенсацию расходов по социальному страхованию, включая страхование от несчастного случая или болезней, связанных с тренировками или соревнованиями;

205.6.7. стипендию.

205.7. Национальная лыжная федерация может резервировать фонды, чтобы обеспечить участнику его будущее образование и карьеру после ухода из активного спорта.

Участник не имеет никаких претензий на эти фонды, которые могут распределяться только по решению его национальной лыжной федерации.

205.8. Пари на соревнования

Спортсменам, тренерам, официальным лицам команд и техническому персоналу запрещено заключать пари на исход соревнований в которых они участвуют или причастны. Справочная информация в Правилах ФИС о пари и других анти-коррупционных регулированиях июля 2013 г.

206. Реклама и спонсорство

В контексте данных правил под рекламой понимается представление торговых марок или других изображений в зоне соревнований, информирующее публику о наименованиях продуктов либо услуг для достижения знания о компании, либо организации и их брендах, деятельности, продуктах или услугах.

206.1. Зимние Олимпийские игры и Чемпионаты Мира ФИС

Все права по рекламе и спонсорству на Зимних Олимпийских играх и Чемпионатах Мира ФИС принадлежат соответственно Международному олимпийскому комитету и ФИС, и являются предметами отдельных договорных соглашений.

- 206.2. Соревнования ФИС**
На всех соревнованиях ФИС рекламные возможности определяются Правилами ФИС по рекламе, которые являются предметом утверждения Президиумом ФИС.
- 206.3. Члены национальных лыжных ассоциаций**
Каждая аффилированная с ФИС национальная лыжная ассоциация, которая организует включённые в Календарь ФИС соревнования, имеет полномочия как собственник рекламных прав на соревнованиях заключать договора по их продаже. В случае соревнований Кубка Мира ФИС эти права определяются в соглашении с организатором, утверждаемым Президиумом ФИС, с учётом ответственности национальной лыжной ассоциации. В случае, если национальная лыжная ассоциация организует соревнования за границей, применяются также эти правила о рекламе.
- 206.4. Наименование и представление спонсорских прав**
В случае серий соревнований ФИС, утверждённых Президиумом ФИС, ФИС осуществляет маркетинг пакетов прав на наименование/спонсорство (альтернативные наименования возможны). Для серий соревнований Кубка Мира ФИС этот маркетинг осуществляется для подбора и назначения спонсоров, которые будут продвигать имидж и ценность соответствующей дисциплины. Доходы, получаемые от продажи прав на наименование/спонсорство, вкладываются ФИС в снабжение профессиональной организации.
- 206.5. Использование маркировки и поддержки**
Вся используемая рекламная и коммерческая маркировка и поддержка впредь должны соответствовать техническим спецификациям, установленным действующими Правилами ФИС о рекламе.
- 206.6. Рекламные пакеты**
Размещение, количество, размеры и формы рекламы определяются Правилами ФИС о рекламе для каждой дисциплины. Подробная информация, включая графические иллюстрации, изложена в маркетинговом руководстве к соответствующей дисциплине, публикуемом на сайте ФИС. Маркетинговое руководство пересматривается и обновляется при необходимости комитетом по вопросам рекламы и утверждается Президиумом ФИС до публикации.

- 206.7. Спонсорство коммерческими компаниями, организующими тотализаторы**
- 206.7.1. *ФИС не передаёт прав спонсорства на наименование/представление коммерческим компаниям, организующим тотализаторы.*
- 206.7.2. *Спонсорство соревнований коммерческими компаниями, организующими тотализаторы, есть предмет статьи 206.7.3 ниже.*
- 206.7.3. *Реклама коммерческими компаниями, организующими тотализаторы, на участниках либо с участниками (генеральный спонсор, инвентарь соревнований, стартовые номера) запрещена.*
- 206.8. Национальная федерация или её команда могут заключать контракты с коммерческими фирмами или организациями касательно поддержки, инвентаря и рекламы, если соответствующая фирма или организация признаны в качестве официального поставщика или спонсора национальной федерации. Изготовление и распространение различных рекламных материалов, на которых изображены или названы участники соревнований ФИС совместно со спортсменами, которые не соответствуют квалифицированным правилам ФИС или МОК, запрещается. Изготовление и распространение любого вида рекламных материалов, на которых изображены участники соревнований ФИС совместно с табачными, алкогольными и наркотическими продуктами, запрещается.
- 206.9. Каждый взнос в соответствии с подобными контрактами должен идти непосредственно национальной федерации или её команде, которые будут распределять эти взносы в соответствии с правилами национальной федерации. Не один спортсмен не может прямо получить какую-либо часть этой суммы, за исключением случаев, предусмотренных ст. 205.6. ФИС в любой момент может запросить копию контракта.
- 206.10. Инвентарь или товары, поставляемые национальной команде, должны в отношении фирменной или торговой марки соответствовать требованиям, содержащимся в ст. 207.
- 207. Инвентарь, применяемый на соревнованиях и коммерческая маркировка**
- 207.1. Инвентарь, применяемый на соревнованиях ФИС**
На Чемпионатах мира ФИС и Кубках мира ФИС участник может носить только одежду и снаряжение в соответствии с правилами ФИС о рекламе, обеспеченные национальной лыжной федерацией, с коммерческими знаками и обозначениями, одобренными национальной лыжной федерацией. Непристойные слова, выражения и символы на одежде и снаряжении запрещены.

- 207.1.1. На Чемпионатах мира ФИС, Кубках мира ФИС и всех соревнованиях, опубликованных в Календаре ФИС, спортсмену не разрешается брать с собой инвентарь (лыжи, сноуборд, лыжные палки, ботинки, шлем, очки) на официальную церемонию с исполнением гимна и/или поднятием флага.
Держать оборудование на пьедестале почёта после полного окончания церемонии награждения (награждение медалями и призами и исполнение национального гимна) для съёмки фото, видео материалов и т.д., однако, разрешено.
- 207.1.2. *Презентация победителей / инвентарь на пьедестале*
На Чемпионатах мира ФИС и всех соревнованиях, включённых в календарь ФИС, спортсменам разрешено брать с собой на пьедестал на презентацию победителей следующие предметы экипировки:
- Лыжи/сноуборд
 - буть: лыжные ботинки должны быть одеты на ноги. Не разрешаются никакие мягкие ботинки. Кроссовки на презентации не разрешены.
 - Палки: не на лыжах. Обычно в другой руке.
 - Лыжные очки: либо надеты, либо на шее.
 - Шлем: только если он надет на голову, а не на любом другом предмете экипировки, например, на лыжах или палках.
 - Лента для сцепления лыж: максимум две с названием лыжной фирмы, на одной из них может быть название фирмы лыжных мазей.
 - Зажимы на палках в лыжных гонках и северной комбинации: зажим может использоваться только для соединения двух палок вместе. Зажим может быть такой ширины, чтобы держать пару палок, однако не шире 4 см. Длина может быть 10 см. Длинная сторона располагается вдоль палок, а не поперёк. Коммерческая маркировка производителя палок может покрывать всю поверхность зажима.
 - Всякие другие предметы экипировки запрещены, как поясные сумочки, телефон на шейном ремешке, бутылки, рюкзаки и т.д.
- 207.1.3. Неофициальная презентация победителя (церемония с цветами) и награждение непосредственно после соревнований в зоне соревнований с исполнением гимна, даже до истечения времени подачи протестов, разрешается на риск организаторов соревнований. При этом обязательно иметь при себе хорошо видимый стартовый номер.
- 207.1.4. Иметь на себе хорошо видимый стартовый номер соревнований или другую одежду от национальной лыжной ассоциации. обязательно в выходном коридоре (включая зону лидера и место телевизионных интервью).
- 207.2. Коммерческая маркировка**
Спецификации размеров, форм и количества коммерческих маркировок на инвентаре и одежде, также как и положения о коммерческой маркировке и рекламе рассматриваются комитетом по вопросам рекламы, принимаются Президиумом ФИС каждую весну на следующий сезон соревнований, и публикуются ФИС.

- 207.2.1. Правила, регулирующие коммерческую маркировку и рекламу на инвентаре и одежде, как и соответствующие положения, публикуемые в документе "Спецификации спортивного инвентаря и коммерческой маркировки" должны быть соблюдены.
- 207.2.2. Любой участник, нарушающий данное правило, подвергается наказаниям, как изложено в статье 223.1.1. Проступок, за который могут применяться санкции и налагаться штрафы, определяется как поведение, заключающееся в нарушении или несоблюдении правил соревнований.
- 207.2.3. Если национальная лыжная федерация не может обеспечить выполнение данных правил своим спортсменом или по какой-то причине предпочитает передать случай на рассмотрение в ФИС, то ФИС может немедленно отозвать лицензию спортсмена. Спортсмен и/или его национальная федерация имеет право защищаться до принятия окончательного решения.
- 207.24. Если рекламодатель использует имя, титул или изображение участника в связи с объявлением, рекомендацией или продажей товаров, без разрешения участника, то участник может дать доверенность своей национальной лыжной федерации или ФИС для прекращения данной рекламы, или применить соответствующие правовые действия против компании-реklamодателя, если необходимо. Если участник соревнований таковых действий не предпринимает, то ФИС исходит из того, что компанией-реklamодателем разрешение от участника получено.
- 207.2.5. Президиум ФИС информируется о нарушении этих правил, которое имело место относительно квалификации участников, спонсорства, рекламы и поддержки участников, и рассматривает, какие меры принять, чтобы предотвратить такие случаи.
- 207.6. На всех соревнованиях, включённых в Календарь ФИС (особенно на Кубках мира ФИС), политика ФИС размещения рекламы должна отдавать предпочтение рекламированию возможностей в сфере соревнований, преимущественно на телевидении.
Данная политика ФИС размещения рекламы, одобренная Президиумом ФИС, является неотъемлемой частью контрактов ФИС с организаторами Кубков мира.

208. Применение прав в области электронных средств массовой информации

208.1. Общие принципы

208.1.1. Зимние олимпийские игры, чемпионаты мира ФИС

Права на передачу в электронных средствах массовой информации (медиа права) на Зимних Олимпийских играх и Чемпионатах Мира ФИС принадлежат МОК и ФИС соответственно, и являются предметом отдельных соглашений.

208.1.2. Права, принадлежащие национальным лыжным ассоциациям - членам ФИС

Каждая национальная лыжная ассоциация, являющаяся членом ФИС, которая организует в своей стране включённые в календарь ФИС соревнования, является владельцем медиа прав, и имеет

право заключать договора по продаже этих прав на соответствующие соревнования. В случае, когда национальная лыжная ассоциация организует соревнования не в собственной стране, это правило также применяется, в соответствии с двухсторонним соглашением со страной, где эти соревнования проводятся.

208.1.3.

Пропаганда

Договора должны подготавливаться по согласованию с ФИС, с целью предоставления наиболее широкой пропаганды и представления лыжного спорта и сноуборда, и с максимальным учётом интересов проводящей национальной лыжной ассоциации.

208.1.4.

Доступ к соревнованиям

На всех соревнованиях допуск персонала и его оборудования в медиа зону ограничивается, так, чтобы они имели необходимые аккредитации и пропуска на вход. Приоритет в доступе предоставляется держателю прав, и системы аккредитации и контроля доступа должны избегать возможных притеснений не держателей прав.

208.1.5.

Контроль Президиумом ФИС

Президиум ФИС контролирует соблюдение принципов настоящих правил национальными лыжными ассоциациями и всеми организациями. Если договор или его отдельные разделы создают существенный конфликт интересов ФИС и членов национальной лыжной ассоциации или их организаций, он будет рассмотрен Президиумом ФИС. Должна быть предоставлена полная информация, чтобы можно было принять должное решение.

208.2.

Определения

В контексте этих правил применяются следующие понятия:

"Электронные медиа права" подразумевают права для телевидения, радио, интернета и мобильных устройств.

"Телевизионные права" подразумевают права на распространение телевизионного видеоряда, как в аналоговом виде, так и в цифровом, сочетающем изображение и звук, посредством наземных сетей, спутников, кабельной, проводной или волоконной передачи, для публичного или частного просмотра на телевизионном экране. Платные просмотры, подписки, интерактивное ТВ, видео по запросу также включаются в это определение.

"Радио права" подразумевают права на распространение и приём радиопрограмм, как аналоговых, так и цифровых, по эфиру, по проводам или кабелю к устройствам, как стационарным, так и портативным.

"Интернет" подразумевает доступ к видеоряду и звуку через компьютерные сети.

"Мобильные и переносные устройства" подразумевают передачу изображения и звука через телефонного оператора и приём на мобильный телефон или другие нестационарные устройства.

208.3.

Телевидение

208.3.1.

Стандарты производства и продвижения соревнований

В договорах относительно производства с ТВ организацией или агентством, действующими в качестве вещательной компании,

качество телевизионной передачи лыжных или сноубордических соревнований, включённых в календарь ФИС - в особенности соревнований Кубка Мира - должно быть оговорено. Важнейшим, с учётом применяемых национальных законов и правил вещания, является:

- a) Высокое качество и оптимальное производство ТВ сигнала (для прямой передачи, или демонстрации в записи, в зависимости от соревнований), в котором спорт занимает центральное место;
- b) Адекватное представление места проведения соревнований и спонсоров мероприятия;
- c) Стандарт производства должен соответствовать руководством ФИС по телепередачам и соответствовать действующим условиям рынка для дисциплины и уровня серии соревнований ФИС. Это подразумевает прямую передачу соревнований, включая поздравление победителей (за исключением тех случаев, когда прямая передача не производится). Эта передача должна быть сделана в нейтральном тоне, не выделяя каких-либо спортсменов или какие-либо страны, и должна показывать всех участников.
- d) Прямой международный телевизионный сигнал передающей компании должен включать необходимую графику на английском языке, точный логотип ФИС, информацию хронометража, результаты, другие данные и международное звуковое сопровождение.
- e) Там, где существует соответствующий индивидуальный рынок ТВ, должна быть осуществлена прямая передача в страну, проводящую соревнования, и в другие страны с высоким интересом к этим соревнованиям.

208.3.2.

Расходы на производство и технические издержки

За исключением случаев, когда существует отдельный внешний договор между национальной лыжной федерацией и передающей компанией, стоимость производства телевизионного сигнала, создаваемого передающей компанией, для целей реализации различных прав, приобретается передающей компанией в стране, где проводятся соревнования, либо производящая компания поручает производство сигнала компании - владельцу прав. В некоторых случаях организатор или национальная лыжная федерация могут учитывать эти расходы.

Для каждого из различных прав, регулируемых настоящими правилами, технические издержки, оплачиваемые организаторами, которые создают права и которые передают телевизионный сигнал (оригинальное изображение и звук без комментариев), являются предметом договора между производящей компанией или агентством (компанией), управляющей правами. Это также применимо ко всем другим производственным расходам, которые могут потребоваться.

208.3.3.

Краткие выдержки

Управление краткими выдержками (доступ к новостям для не владельцев прав) должно производиться телевизионными компаниями в соответствии со следующими правилами. необходимо

отметить, что в некоторых странах национальное законодательство регулирует показ кратких выдержек в новостных программах. Такие выдержки могут использоваться только в регулярных, по графику, новостных программах, и не могут сохраняться для архивных целей.

- a) В тех странах, где существует законодательство относительно новостного доступа к спортивным мероприятиям, это законодательство будет всегда применяться преимущественно к освещению мероприятий ФИС;
- b) В тех странах, где не существует законодательства относительно новостного доступа к спортивным мероприятиям, и это управляется договором между компанией, управляющей правами, и первичным носителем прав, должно выполняться правило, что краткие выдержки длительностью максимум 90 секунд предоставляются свободно в новостные сети для показа в течении четырёх часов после того, как держатель прав показал соревнования. Использование этих материалов прекращается через 48 часов после окончания соревнований. Если держатель прав задержит передачу более, чем на 72 часа после окончания соревнований, тогда спортивные сети могут показывать краткие выдержки продолжительностью максимум 45 секунд ещё 48 часов после истечения этого 72 часового периода. Любой запрос на показ кратких выдержек должен быть направлен компании, управляющей правами, которая предоставит доступ передающей компании по договору, учитывающему стоимость производства сигнала кратких выдержек.
- c) В тех странах, где нет приобретения телевизионных прав телевизионной компанией, все телевизионные организации могут передавать краткие выдержки длительностью 45 секунд, так же как и основной материал, на основе договорённости с компанией, управляющей правами, в соответствии со стоимостью производства сигнала для приёма материала. Разрешение на использование этого материала истекает через 48 часов.
- d) Краткие выдержки, производимые передающей компанией, или компанией, управляющей правами, и распространяемые такими компаниями, должны учитывать требования, изложенные в статье

208.4.

Радио

Пропаганда соревнований ФИС через радиопрограммы достигается посредством аккредитации важнейших радиостанций в каждой заинтересованной стране. Доступ в зону соревнований предоставляется тем организациям радио, которые получили необходимые разрешения от держателя прав, и используется только для производства радио (аудио) программ. Если это принято в национальной практике, и доступ разрешён, эти программы могут также распространяться через интернет сайт радиостанции.

208.5.

Интернет

Пока в контракте на продажу электронных медиа прав на соревнования ФИС не указано иное, каждый держатель телевизионных прав, который также имеет права на передачу по интернету, может организовать свою потоковую передачу. При этом он должен понимать, что передача, за исключением кратких

выдержек, может быть заблокирована, чтобы не допустить её распространение за пределы территории его собственной страны. Обновляемые по расписанию новостные бюллетени, содержащие материалы о соревнованиях ФИС, могут распространяться через сайт передающей телекомпании, гарантирующей, что никакие изменения не будут сделаны в передаваемом содержании по сравнению с содержанием оригинальной программы.

Видео и аудио материалы, произведённые в зоне публики, где не требуется аккредитации, билетов или специального допуска, не должны содержать фрагментов соревнований.

Необходимо признать, что при развитии новых технологий люди из зрителей имеют возможность произвести неофициальную видеозапись, которая может быть размещена на сайте интернета. Предварительная информация, показывающая, что неразрешённая видеосъёмка и использование таких видеоматериалов запрещены, должна быть размещена на всех входах в зону соревнований и на входных билетах.

Все национальные лыжные ассоциации и держатели прав должны дать разрешение на краткие выдержки, которые будут размещены на сайте ФИС для некоммерческого использования на следующих условиях:

- a) Если короткие выдержки не приобретены для дистрибуции в интернете, максимальная продолжительность такой выдержки составляет 30 секунд на дисциплину на соревнование. Такая выдержка будет доступна на сайте ФИС в течение 48 часов после соревнований. Финансовые условия, связанные с производством материала, являются предметом договорённости между ФИС и держателем прав.
- b) Материал производится держателем прав или передающей компанией как только возможно быстро, но не позднее 6 часов после соревнований.

208.6.

Мобильные и переносные устройства

В случае, если права на дистрибуцию через мобильные и портативные устройства даны, приобретатель прав/оператор свободен произвести из телевизионного сигнала содержание (контент), наилучшим образом соответствующее потребностям своих клиентов. Любая прямая потоковая передача телевизионных программ на национальной основе с использованием таких устройств не должна приводить к искажениям по сравнению с тем, что передают дистрибуторы.

В странах, где не узаконены принципы прав мобильной дистрибуции, краткие выдержки или клипы продолжительностью до 20 секунд могут использоваться оператором, если материал готов, и на период в 48 часов, при условии, что оператор оплатил все технические издержки по производству сигнала агентству, управляющему правами.

208.7.

Будущие разработки

Принципы, содержащиеся в настоящих правилах статьи 208, являются основой для регулирования медиа прав на соревнования ФИС в будущем. Президиум ФИС, по рекомендации национальных

лыжных ассоциаций, соответствующих комиссий и экспертов, будет разрабатывать условия применения каждой новой разработки.

209. Право на киносъёмку

Все договора относительно производства киносъёмки заключаются между продюсерами фильма и национальной лыжной ассоциацией, или компанией, управляющей соответствующими правами. Все договорные обязательства относительно продажи других медиа прав должны соблюдаться.

210. Организация соревнований

211. Организация

211.1. Организатор

211.1.1. Организатором соревнований ФИС может быть лицо или группа лиц, которые на месте сами непосредственно подготавливают и проводят соревнования.

211.1.2. Если национальная лыжная федерация сама не является организатором соревнований, то она может назначить организатором соревнований клуб или союз из числа своих членов.

211.1.3. Организатор должен гарантировать, что аккредитованные лица признают все предписания касательно правил соревнований и решений жюри; при проведении Кубков мира ФИС организатор обязан для этого получить подписи всех лиц, у которых нет действующей на данный сезон аккредитации ФИС.

211.2. Организационный комитет

Организационный комитет состоит из членов (физических или юридических лиц), делегированных организатором и ФИС. На него возлагаются все права и обязанности организатора.

211.3. Те организаторы, которые проводят соревнования, с привлечением спортсменов, не квалифицированных по ст. 203-204, нарушают правила проведения международных соревнований, и против них должны быть приняты соответствующие меры Президиумом ФИС.

212. Страхование

212.1. Организатор должен иметь страхование гражданской ответственности для всех членов Организационного комитета. ФИС, со своей стороны, обеспечивает своих работников и назначенных официальных лиц, которые не являются членами Организационного комитета (например, контролёр инвентаря, медицинский координатор и т.д.), страхованием гражданской ответственности на время действия их назначений от лица ФИС.

212.2. Перед первым днём тренировок или соревнований организатор должен иметь на руках свидетельство о страховании, выданное известной страховой компанией, которое он должен представить техническому делегату. Для членов Организационного комитета и самого Организационного комитета в целом должна быть застрахована гражданская ответственность. Страховая сумма

должна составлять не менее одного миллиона, при этом рекомендуется, чтобы эта сумма составляла не менее 3 миллионов швейцарских франков. Страховая сумма может быть увеличена по решению Президиума ФИС (Кубок мира и т.д.). Дополнительно полис должен явно включать страхование от исков спортсменов.

212.3. При отсутствии соответствующего страхового покрытия организатор может по поручению своей национальной федерации обратиться к страховому маклеру ФИС, который предоставит страхование (за счёт организатора) для данных соревнований.

212.4. Все спортсмены, принимающие участие в соревнованиях ФИС, должны быть застрахованы от несчастного случая на сумму, достаточную, чтобы покрыть расходы, связанные с несчастным случаем, транспорт, оплату лечения, включая риски соревнований. Национальные федерации несут ответственность за адекватность страхового покрытия рисков посланных ими на соревнования спортсменов.

Национальная лыжная федерация или её участники соревнований должны быть готовы предоставить страховку в любое время по требованию ФИС, одного из его представителей или Организационного комитета.

213. Программа

Для каждого соревнования, включённого в календарь ФИС, организаторами должна быть опубликована программа, которая должна состоять из следующих пунктов:

213.1. дата и место проведения соревнования вместе с информацией о расположении трасс соревнования и наилучшего варианта проезда к месту соревнований;

213.2. технические данные для конкретных дисциплин и условия участия;

213.3. фамилии основных должностных лиц;

213.4. время и место первого заседания руководителей команд и жеребьёвки;

213.5. расписание начала официальных тренировок и времени старта;

213.6. местоположение официальной доски объявлений;

213.7. время и место награждения;

213.8. срок подачи заявок и точный адрес, включая телефон, факс и адрес электронной почты.

214. Объявления

214.1. Организационный комитет должен опубликовать объявление о соревнованиях. Оно должно содержать информацию, перечисленную в ст. 213.

214.2. Организаторы связаны правилами и решениями ФИС в ограничении количества участников соревнований. Дальнейшее сокращение количества участников возможно согласно ст. 201.1 и должно быть ясно отражено в объявлении.

- 214.3. О переносе или отмене соревнований, как и об изменении программы, должно быть немедленно сообщено по телефону, электронной почте или факсу в ФИС, а также всем приглашённым и заявленным федерациям и назначенному на соревнования техническому делегату ФИС. Перенос соревнований на более раннюю дату должен быть одобрен ФИС.

215. Заявки

- 215.1. Все заявки должны быть отправлены таким образом, чтобы Организационный комитет получил их до истечения крайнего срока подачи заявок. Организаторы должны иметь список участников не позднее, чем за 24 часа до жеребьёвки.
- 215.2. Национальным лыжным федерациям запрещается одних и тех же спортсменов заявлять и представлять к жеребьёвке одновременно на более чем одно соревнование, приводящееся в одни и те же сроки.
- 215.3. Только национальные федерации имеют право делать заявки на участие в международных соревнованиях. Каждая заявка должна содержать следующие данные:
- 215.3.1. код, фамилию, имя, дату рождения, национальную федерацию;
- 215.3.2. точное указание дисциплин, на участие в которых делается заявка.
- 215.4. Правила подачи заявок на Чемпионаты мира ФИС смотри «Положение по проведению Чемпионатов мира ФИС по лыжному спорту».
- 215.5. Заявка участника национальной федерацией на соревнование будет означать заключение контракта между участником и организатором и будет регулироваться Декларацией спортсмена.

216. Совещания руководителей команд

- 216.1. Время и место первого заседания руководителей команд и жеребьёвки должно быть указано в программе. Приглашения на все последующие заседания сообщаются руководителям команд на первом заседании. Внеочередные заседания должны объявляться заранее в максимально короткие сроки.
- 216.2. На обсуждениях представительство национальной федерации через представителя другой страны не разрешается.
- 216.3. Руководители команд и тренеры должны быть аккредитованы организатором в соответствии с квотами.
- 216.4. Руководители команд и тренеры должны подчиняться предписаниям настоящих Правил и решениям жюри и вести себя корректно и спортивно.

217. Жеребьёвка

- 217.1. Порядок старта участников в каждом соревновании и в каждой дисциплине определяется в соответствии с собственной формулой через жеребьёвку и/или по очкам ФИС.

- 217.2. Участники, заявленные от каждой национальной федерации, будут проходить жеребьёвку при том условии, что заявки будут получены организаторами до истечения объявленного срока подачи заявок в письменном виде.
- 217.3. Если спортсмен не представлен тренером или руководителем команды на заседании руководителей команд, то для того, чтобы он участвовал в жеребьёвке, его участие должно быть подтверждено организатору перед началом заседания по телефону, телеграфом, телефаксом или по электронной почте.
- 217.4. Если участник, прошедший жеребьёвку, не участвовал в соревнованиях, то это должно быть отражено в отчёте технического делегата с указанием причины отсутствия спортсмена (по возможности).
- 217.5. Представители всех стран, участвующих в соревнованиях, должны быть приглашены на жеребьёвку.
- 217.6. Если соревнования будут перенесены хотя бы на один день, жеребьёвка должна быть проведена заново.

218. Публикация результатов

218.1. Неофициальные и официальные результаты публикуются в соответствии с правилами для отдельных дисциплин.

218.2. Данные, времена и результаты, полученные на всех соревнованиях ФИС, предоставляются ФИС, организатору, национальным федерациям и спортсменам для использования в своих публикациях, включая опубликования на сайтах Интернет. Использование данных и результатов на сайтах Интернет не должно противоречить политике ФИС публикации результатов через Интернет.

218.3 Предписания ФИС в сфере Интернета и обмена данными, касающиеся соревнований

218.3.1. Общее

В рамках постоянного продвижения лыжного спорта и сноуборда ФИС ценит и приветствует усилия национальных федераций предоставить информацию своим членам и любителям спорта. Постоянно развивающимся средством для предоставления такой информации является Интернет.

Следующие предписания были созданы для того, чтобы поддержать национальные федерации при подготовке данных соревнований ФИС, и для того, чтобы разъяснить определённые условия касательно применения и представления данных соревнований ФИС.

218.3.2. Календарь ФИС

Разработана специальная компьютерная программа для свободного использования национальными федерациями и другими организациями для работы с календарными данными. Актуальный файл Fiscal.zip с переработанной информацией о календаре появляется ежедневно на FTP сайте ФИС <ftp.fisski.ch> для загрузки в программу ФИС.

Соответственно разрешается национальным федерациям с целями планирования и т.д. импортировать данные календаря для использования с собственным программным обеспечением.

218.3.3.

Результаты и рейтинги

Национальные федерации могут получать официальные результаты после того, как те будут проверены в офисе ФИС в процедуре перепроверки очков ФИС. Эти данные предоставляет по запросу специалист ФИС по информационным технологиям, который время от времени предоставляет необходимые инструкции и/или описания. Результаты Кубка мира ФИС включают кредит в пользу обрабатывающих данные фирм. Состояние рейтингов различных серий кубков также предоставляются, в случае Кубка мира ФИС путём получения от обрабатывающей данные фирмы, в случае других кубков путём ручной раздачи.

1. Результаты соревнований ФИС можно использовать только на официальных сайтах национальных федераций, организаторов и участников. Не разрешается передача третьим лицам или организациям с коммерческими целями. Национальным федерациям разрешается загружать данные в их собственное программное обеспечение с целью анализа эффективности работы и т.п.
2. Национальные федерации, которые хотят разместить результаты на своём сайте, но не хотят использовать банк данных, чтобы загружать оттуда не скомпонованные данные, могут получить ссылку на соответствующую страницу сайта ФИС. Точный адрес можно получить у специалиста ФИС по информационным технологиям.
3. Ссылки с сайта ФИС на все сайты национальных федераций, а также на сайты лыжной индустрии и важнейших средств массовой информации создаются по запросу. Обратные ссылки на сайт ФИС также должны быть сделаны.

218.3.4.

Доступ к результатам для организаторов

Организаторы соревнований Кубка мира ФИС могут получить официальные результаты после того, как те будут загружены в банк данных результатов через процедуру проверки очков ФИС. Для соревнований Кубка мира загрузка является автоматизированной процедурой и выполняется непосредственно по окончании соревнований.

Файлы pdf с результатами и рейтингами могут быть загружены с сайта www.fis-ski.com и с сайта [ftp.fis-ski.ch](ftp:fis-ski.ch), причём в составе имени будет код дисциплины и название место проведения: AL (горнолыжные дисциплины), CC (лыжные гонки), JP (прыжки), NK (северная комбинация), SB (сноуборд), FS (фристайл) и т.д. Отдельные соревнования идентифицируются через кодекс соревнования, который публикуется на детальной странице календаря на сайте www.fis-ski.com.

219.

Призы

219.1.

Детализированные правила, касающиеся присуждения призов, публикуются ФИС. Призы могут состоять из дипломов, памятных

подарков, чеков или наличных денежных средств. Вручение призов за рекорды запрещено.

Президиум ФИС каждую осень принимает решение о минимальной и максимальной ставке денежного приза за полтора года до сезона соревнований.

Организаторы соревнований должны проинформировать ФИС о размере денежного приза не позднее 15 октября.

219.2. Если два или более участника соревнования приходят к финишу в одно и то же время или набирают одинаковое количество очков, то они должны занять одно и то же место. Они награждаются одинаковыми призами, титулами и дипломами. Распределение призов и титулов жребием или по результатам новых соревнований запрещено.

219.3. Все призы должны быть вручены не позднее последнего дня проведения соревнований или серии соревнований.

220. Обслуживающий персонал и представители фирм

В основном эти положения относятся ко всем дисциплинам с учётом специальных правил.

220.1. Организационный комитет должен предоставить техническому делегату список представителей фирм, поставщиков и технического персонала, аккредитованных на соревнования.

220.2. Поставщикам, представителям фирм и техническому персоналу запрещено внутри ограниченной территории соревнований заниматься рекламой или носить явно видимую коммерческую маркировку на одежде или снаряжении, которое не соотносится со ст. 207.

220.3. Аккредитуются технический персонал и поставщики, которые имеют специальную аккредитацию ФИС и выполняют в соответствующих соревнованиях определённую функцию. Дополнительно организаторы могут аккредитовать представителей фирм или важных лиц.

220.4. Весь аккредитованный технический персонал, поставщики и другие лица, которые имеют либо официальную аккредитацию ФИС со специальными отметками «трасса» или «трамплин» или специальную аккредитацию от организатора, имеют допуск на трассы и к трамплинам (в соответствии с правилами для специальных дисциплин).

220.5. Различные виды аккредитации

220.5.1. Техническим делегатам, членам жюри и другим лицам, перечисленным в ст. 220.3, с чётко видимыми удостоверениями, которым разрешён доступ на трассы и трамплины.

220.5.2. Техническому персоналу команд. Им разрешён доступ в зону подхода к старту и в сервисную зону финиша. Им однако запрещено выходить на трассы и трамплины.

220.5.3. Представителям фирм, которые не имеют аккредитации ФИС, по усмотрению организатора, однако без нарукавной повязки и без

допуска находиться на трассах, трамплинах и в обозначенных прилегающих зонах.

221. Медицинская служба, обследования и допинг

- 221.1. Национальные федерации несут ответственность за безупречное состояние здоровья участников соревнований, заявленных ими на соревнования. Все спортсмены, мужчины и женщины, должны пройти медицинское обследование на территории своей страны.
- 221.2. По требованию медицинского комитета или его представителя участники должны пройти медицинское обследование до или после соревнования.
- 221.3. Принятие допингов запрещено. Любое отступление от данных антидопинговых правил ФИС будет наказано согласно определениям антидопинговых правил ФИС.
- 221.4. Контроль на допинг может выполняться на любых соревнованиях ФИС (так же, как и вне соревнований). Регламент и порядок проведения обследования публикуются в антидопинговых правилах ФИС и в указаниях ФИС о проведении обследования.
- 221.5. Пол спортсмена
При наличии подозрения или протеста касательно пола спортсмена ФИС обязан предпринять необходимые шаги для определения пола спортсмена.
- 221.6. Медицинское обеспечение, предоставляемое Организатором соревнований.
Здоровье и безопасность всех причастных к проведению соревнований ФИС лиц являются первейшей заботой всех организаторов соревнований. Сюда относятся как участники соревнований, так и судьи, волонтеры, службы начальника трасс и зрители.
Конкретная конфигурация медицинского обеспечения зависит от нескольких составляющих:
- Величина, уровень и тип проводимых соревнований (Чемпионат Мира, Кубок Мира, континентальный кубок, соревнования ФИС и т.д.) с учётом местных медицинских стандартов, географических особенностей и обстоятельств.
 - Ориентировочное количество участников, обслуживающего персонала и зрителей.
 - Должна быть определена зона ответственности обслуживающей медицинской организации (участники, судьи, обслуживающий персонал, зрители).
- Организатор / руководитель медицинской службы и службой спасателей совместно с техническим делегатом или руководителем соревнований должны подтвердить, что необходимые средства спасения до начала официальных тренировок или соревнований готовы к применению. В случае травмы или устранения её последствий, после применения основного медицинского плана, до разрешения на продолжение официальной тренировки или соревнования должен быть введён в действие запасной медицинский план.

Специальные требования относительно спасательных средств, материалов, персонала и врачей команд содержатся в правилах соответствующих дисциплин и в Медицинском руководстве ФИС.

222. Инвентарь для соревнований

- 222.1. Участник может принимать участие в Международных соревнованиях ФИС, используя только инвентарь, соответствующий предписаниям ФИС. Участник соревнований несёт личную ответственность за используемый инвентарь (лыжи, сноуборд, лыжные ботинки, комбинезон и т.д.). В его обязанности входит проверка снаряжения на предмет соответствия спецификации ФИС и общим требованиям безопасности, а также его технической исправности.
- 222.2. Понятие “Инвентарь для соревнований” включает в себя все виды инвентаря, который спортсмен использует на соревнованиях, включая одежду, а также предметы технического назначения. Полный комплект инвентаря для соревнований образует функциональное целое.
- 222.3. Все новые разработки в области инвентаря должны быть принципиально разрешены ФИС. ФИС не несёт никакой ответственности за разрешение разработок, которые в момент представления могли содержать скрытую опасность для здоровья и повышения риска.
- 222.4. Новые разработки для следующего сезона должны быть представлены ФИС не позднее 1 мая. В первый год новые разработки могут быть одобрены лишь временно длительностью на следующий сезон и должны быть окончательно утверждены перед последующим сезоном соревнований.
- 222.5. Комитет по инвентарю для соревнований публикует одобренные Президиумом ФИС требования, предъявляемые к инвентарю (определение или описание разрешённых предметов инвентаря). Принципиально запрещены неестественные, искусственные вспомогательные средства, которые изменяют данные участника и/или осуществляют техническую корректировку, приводящую к неестественной компенсации его индивидуальных особенностей. Также запрещается использование инвентаря для соревнований, который представляет опасность для здоровья участников или увеличивают опасность несчастных случаев.
- 222.6. Контроль**
До, и в течение сезона соревнований или при поступлении протеста техническому делегату конкретных соревнований может проводиться контроль членами Комитета по инвентарю или официальными контролёрами ФИС. В том случае, если имеется обоснованное подозрение, что предъявленные к инвентарю требования были нарушены, соответствующие предметы инвентаря должны быть немедленно конфискованы контролёрами или техническим делегатом в присутствии свидетелей и в опечатанном виде направлены в бюро ФИС, которое предъявит эти предметы в официально утверждённую организацию. В случае протеста против

изъятия предметов спортивного инвентаря, сторона, оказавшаяся неправой, несёт расходы по исследованию.

На соревнованиях, на которых контроль оборудования проводят технические эксперты ФИС, не требуются никакие тесты оборудования и материалов в независимых лабораториях, за исключением тех случаев, когда надо продемонстрировать, что контроль был проведён не в соответствии с правилами.

222.6.1 Контроль оборудования

На всех соревнованиях, на которые назначены официальные эксперты ФИС по контролю с официальными измерительными приборами ФИС, результаты такого контроля в это время действительны и обязательны к применению независимо от предыдущих измерений.

223. Санкции

223.1. Общие положения

223.1.1. Нарушение, за которое могут быть применены санкции и наложены штрафы, определяется как поведение, при котором имеет место:

- нарушение или несоблюдение правил соревнований;
- нарушение указаний жюри или отдельных членов жюри в соответствии со ст. 224.2;
- нарушение спортивной этики.

223.1.2. Также будет расцениваться как нарушение следующее поведение:

- попытка совершить нарушение;
- помощь или побуждение других к совершению нарушения;
- совет другим совершить нарушение.

223.1.3. При решении, можно ли расценивать поведение как нарушение, должно быть учтено:

- было ли поведение намеренным или неумышленным;
- явилось ли поведение результатом чрезвычайных обстоятельств.

223.1.4. Все федерации - члены ФИС и заявленные от них к аккредитации лица должны принимать и признавать эти правила и, соответственно, санкции. При этом они имеют право на подачу жалоб исключительно согласно уставу ФИС и правил ФИС.

223.2. Применение

223.2.1. Лица

Эти санкции применимы ко:

- всем лицам, зарегистрированным или аккредитованным либо ФИС, либо организаторами соревнований, включённых в календарь ФИС, находящимся как внутри, так и ввне ограниченной зоны проведения соревнований и прилегающих областях;
- всем лицам без аккредитации, находящимся в пределах зоны проведения соревнований.

223.3. Наказания

223.3.1. За совершение нарушений могут применяться следующие наказания:

- отзыв аккредитации;

- отказ в аккредитации;
 - выговор письменный или устный;
 - денежный штраф в сумме не более 100 000 швейцарских франков.
- 223.3.1.1. Все федерации - члены ФИС, несут ответственность перед ФИС за уплату любых денежных штрафов за всех аккредитованных ими лиц, включая оплату всех административных расходов.
- 223.3.1.2. Лица, не описанные в ст. 223.3.1.1, сами несут ответственность перед ФИС за уплату денежных штрафов и соответствующих административных расходов. В случае отказа от уплаты денежного штрафа эти лица лишаются права на аккредитацию на любых мероприятиях ФИС на один год.
- 223.3.1.3. Уплата штрафа должна быть произведена в течение восьми дней с момента наложения.
- 223.3.2. Помимо того, к участникам соревнований могут применяться следующие наказания:
- дисквалификация;
 - перенос его старта на более позднее время;
 - лишение призов и премий, которые в таком случае могут оставаться у организаторов;
 - запрещение участвовать в соревнованиях ФИС.
- 223.3.3. Дисквалифицировать участника можно только тогда, когда его нарушение принесло ему преимуществ в результатах, если правила не определяют в каждом конкретном случае другого решения.
- 223.4. Жюри может применять наказания, предусмотренные ст. 223.3.1 и 223.3.2, однако оно не может наложить денежный штраф более чем 5 000 швейцарских франков, или наложить запрет на участие в мероприятиях ФИС иных, чем мероприятие, где совершено нарушение.
- 223.5. Следующие взыскания могут выноситься в устной форме:
- выговор;
 - отзыв аккредитации с текущего соревнования для тех, кто не был зарегистрирован организаторами через национальную ассоциацию;
 - отзыв аккредитации с текущего соревнования для лиц, аккредитованных ФИС;
 - отказ в аккредитации на текущем соревновании для лиц, находящихся без аккредитации в месте проведения соревнования.
- 223.6. В письменной форме выносятся решения о применении взысканий в виде:
- денежных штрафов;
 - дисквалификации;
 - переноса старта участника на более позднее время;
 - запрета на участие в соревнованиях;
 - отказа в аккредитации лицам, зарегистрированным через национальные федерации;
 - отказа в аккредитации лицам, зарегистрированным ФИС

- 223.7. В письменном виде решение о взыскании направляются соответствующему лицу (если это не спортсмен), в его федерацию и генеральному секретарю ФИС.
- 223.8. Все решения о дисквалификации должны отражаться в отчёте рефери и/или технического делегата.
- 223.9. Отчёт технического делегата должен содержать отметки обо всех взысканиях.

224. Процедурные вопросы

224.1. Компетенция жюри

Жюри на месте соревнований имеет право применять наказания в соответствии с вышеизложенными правилами. Жюри принимает решение абсолютным большинством голосов. В случае, если голоса разделились поровну, председатель жюри имеет право решающего голоса.

- 224.2. Во время проведения тренировок или соревнований любой член жюри с правом голоса имеет право делать устные замечания и лишать аккредитации на период проведения текущих соревнований.

224.3. Коллективные нарушения

Если несколько человек одновременно совершат одинаковое нарушение при сходных обстоятельствах, решение жюри относится ко всем нарушителям. Тем не менее, в письменном решении должны быть отмечены имена всех нарушителей, уровень дисциплинарных мер можно определить в индивидуальном порядке. Решение будет доставлено каждому имеющему к нему отношение, лицу.

224.4. Ограничения

К нарушителю нельзя применить наказания спустя 72 часа после нарушения.

- 224.5. Каждое лицо, имеющее отношение к делу, обязано оказывать помощь в предоставлении свидетельских показаний. Жюри обязано учитывать все имеющие отношение к делу показания.

- 224.6. Жюри может конфисковать предметы, которые заподозрены или могли быть использованы в нарушение правил экипировки.

- 224.7. До применения дисциплинарных мер (кроме замечаний и отзыва аккредитации в соответствии со ст. 223.5 и 224.2) у обвиняемого есть возможность оправдать свои действия в письменной или устной форме.

- 224.8. Любые письменные решения жюри должны содержать:

- 224.8.1. описание действия, которое предполагается совершённым;

- 224.8.2. доказательства нарушения

- 224.8.3. правило или указание жюри, которое было нарушено;

- 224.8.4. наложенное взыскание.

- 224.9. Взыскание должно быть соразмерно тяжести нарушения. Наказания нужно устанавливать с учётом смягчающих и отягчающих обстоятельств.

224.10. Средства правовой защиты

224.10.1. За исключением описанного в ст. 224.11 решение жюри о взыскании может быть обжаловано в соответствии с правилами ФИС.

224.10.2. Если апелляция не подана в предписанные сроки, решение о взыскании становится окончательным.

224.11. Следующие решения жюри не могут быть обжалованы:

224.11.1. наказания, налагаемые в устной форме, в соответствии со ст. 223.5 и 224.2.

224.11.2. денежные штрафы в сумме менее чем 1 000 швейцарских франков при единичном проступке и затем 2500 швейцарских франков при повторных нарушениях тем же лицом.

224.12. Во всех остальных случаях апелляции следует направлять в апелляционную комиссию.

224.13. Жюри имеет право представить в апелляционную комиссию предложение о наложении денежных штрафов в сумме более 5 000 швейцарских франков и запрета на участие в иных мероприятиях ФИС, чем то, где произошло нарушение (223.4).

224.14. Президиум ФИС имеет право предоставить апелляционной комиссии любые комментарии к письменному решению жюри.

224.15. Издержки по разбирательству

Все расходы, включая дорожные, связанные с разбирательством, должны рассчитываться так же, как расходы технических делегатов и должны оплачиваться за счёт виновной стороны. В случае оправдательного решения, в том числе частично оправдательного, все расходы покрываются за счёт ФИС.

224.16. Принудительное взыскание денежных штрафов

224.16.1. ФИС осуществляет принудительное взыскание денежных штрафов и издержек по разбирательству. Расходы на принудительное взыскание считаются также издержками по разбирательству.

224.16.2. Любые просроченные денежные штрафы, наложенные на людей, за которых несёт ответственность их национальная федерация, считаются долгами федерации, в которую входит не платящий должник.

224.17. Благотворительный фонд

Все денежные штрафы поступают в фонд помощи молодёжи ФИС.

224.18. Данные правила неприменимы в случае нарушения антидопинговых правил ФИС.

225. Апелляционная комиссия

225.1. Назначение

225.1.1. Президиум ФИС назначает председателя и заместителя председателя апелляционной комиссии из членов подкомитета по правилам и контролю над соревнованиями в соответствующих дисциплинах (или комитета ФИС, если подкомитет по правилам и контролю над соревнованиями в нём отсутствует). Заместитель

председателя возглавляет работу комиссии, если председатель либо отсутствует, либо отстранён из-за заинтересованности или предвзятости.

225.1.2. Председатель назначает трёх членов, в число которых может быть включён он сам, из членов подкомитета по правилам и контролю над соревнованиями в соответствующих дисциплинах (или дисциплинарного комитета) в апелляционную комиссию в каждом случае, когда необходимо рассмотреть жалобу или обращение. Решения апелляционной комиссии принимаются большинством голосов. На время работы в апелляционной комиссии её члены независимы от Президиума ФИС.

225.1.3. Для того, чтобы избежать действительной или возможной предвзятости и заинтересованности, члены, назначаемые в апелляционную комиссию, не должны быть членами национальных федераций, чьи вопросы рассматриваются. Кроме того, назначенные члены должны добровольно сообщить председателю любые причины, которые могут вызвать их предвзятость и заинтересованность в рассматриваемом случае. Лица, которые могут быть предвзяты или заинтересованы, должны быть отстранены либо председателем, либо, если он сам заинтересован, заместителем председателя.

225.2. Ответственность

225.2.1. Апелляционная комиссия должна проводить только слушания относительно жалоб обвиняемого, или Президиума ФИС к решениям жюри соревнований, или случаи рекомендаций жюри соревнований относительно штрафов, которые выше чем предусмотрено в санкциях.

225.3. Процедуры

225.3.1. Жалоба должна быть рассмотрена в течение 72 часов после того, как председатель её получил. Срок слушания может продлеваться, если все стороны письменно выражают согласие.

225.3.2. Все жалобы и ответы должны вноситься в письменной форме, включая все доказательства, показания свидетелей и соображения сторон за и против.

225.3.3. Апелляционная комиссия определяет место и способ рассмотрения жалобы.

Членам апелляционной комиссии предлагается сохранять секретность жалобы до того, как будет опубликовано решение, и по время разбирательства жалобы совещаться только с другими членами апелляционной комиссии.

Председатель апелляционной комиссии может потребовать от одной из участвующих в рассмотрении сторон дополнительных доказательств, если это не потребует использовать несоразмерных средств.

225.3.4. Апелляционная комиссия должна определять издержки по решению жалобы согласно ст. 224.15.

225.3.5. Решение апелляционной комиссии объявляется устно по окончании рассмотрения. Решение с аргументацией в письменном виде направляется в ФИС. ФИС направляет решение заинтересованным сторонам, в национальные лыжные федерации, к которым принадлежат участники спора, и всем членам жюри, чье решение было опротестовано. Кроме того, решение в письменном виде должно находиться в офисе ФИС.

225.4. Последующие жалобы.

225.4.1. Решения апелляционной комиссии, могут быть обжалованы в Суд ФИС согласно статье 52: 52.1 и 52.1.1 Устава ФИС.

225.4.2. Жалоба в Суд ФИС должна быть подана письменно Генеральному секретарю ФИС в течение указанного в статье 52: 52.1 и 52.1.1 Устава ФИС срока с момента публикации решения апелляционной комиссии.

225.4.3. Жалобы в апелляционную комиссию или Суд ФИС по поводу решения жюри соревнований или апелляционной комиссии о взысканиях не откладывают исполнения взысканий.

226. Несоблюдение санкций

В случае несоблюдения санкций, наложенных в соответствии со статьёй 223 Правил соревнований или антидопинговых правил ФИС, Президиум ФИС может наложить следующие или другие санкции, которые он сочтёт уместными.

В таких случаях могут накладываться все или отдельные санкции из следующего перечня:

226.1. Санкции против участвующих лиц:

- письменный выговор;
и/или
- денежный штраф не выше, чем 100 000 швейцарских франков;
и/или
- запрет на участие в соревнованиях на следующем уровне санкций
- например, если какое-либо нарушение антидопинговых правил наказывалось трёхмесячным запретом на участие в соревнованиях, то нарушение этой санкции ведёт к двухлетнему запрету на участие в соревнованиях, а если нарушен двухлетний запрет, то это ведёт к пожизненному запрету.
и/или
- лишение аккредитации участвующих лиц.

226.2. Санкции против национальных федераций

- лишение финансовой поддержки со стороны ФИС;
и/или
- отмена предстоящих мероприятий ФИС в соответствующей стране;
и/или
- лишение некоторых или все прав члена ФИС, включая участие во всех мероприятиях ФИС, права голоса на Конгрессе ФИС, членства в комитетах ФИС.

Общие правила соревнований по горным лыжам

При проведении Зимних олимпийских игр и чемпионатов мира ФИС по горнолыжному спорту действуют положения Регламента Кубка мира ФИС в той части, которая не регламентируется настоящими правилами.

600. Организация соревнований

Смотри статью 211

601. Организационный комитет и жюри

601.1. Состав

Организационный комитет состоит из членов (физических и юридических лиц), уполномоченных организатором и ФИС. Они несут все права и обязанности организатора.

601.2. Назначения Международной лыжной федерации

Международная лыжная федерация назначает на все соревнования технического делегата.

601.2.1. На Кубках мира:

- рефери;
- для скоростного спуска и супер-гиганта - ассистента рефери.

601.2.2. На Зимних олимпийских играх и Чемпионатах мира ФИС

- всех членов жюри (смотри статью 601.4.1).

601.2.3. На всех других соревнованиях технический делегат назначает:

- рефери;
- для скоростного спуска и супер-гиганта - ассистента рефери.

601.2.4. Данные назначения означают, что вышеперечисленные лица становятся членами Организационного комитета.

601.3. Назначения со стороны организатора:

Организатор назначает всех других членов Организационного комитета. Председатель или его заместитель представляет комитет на публике, проводит собрания и принимает все решения, которые не были приняты другими лицами или группами. До, в течение и после соревнований он работает совместно с Международной лыжной федерацией и её официальными лицами. Он берет на себя все обязанности, которые необходимы для проведения соревнования.

Должны быть назначены следующие функционеры:

601.3.1. Руководитель соревнований (главный судья)

Руководитель соревнований организует всю подготовку соревнований и контролирует все мероприятия в технической сфере. Он проводит собрания по техническим вопросам и ведёт заседания руководителей команд после консультации с техническим делегатом.

- 601.3.2. *Начальник трассы (заместитель главного судьи по трассам)*
Начальник трассы отвечает за подготовку трассы в соответствии с указаниями и решениями жюри. Он должен знать, какова снежная обстановка на соответствующей местности, предназначенной для проведения соревнования.
- 601.3.3. *Старший судья на старте*
Старший судья на старте должен находиться на старте от начала официального просмотра трассы и до окончания тренировки или соревнований.
- Он должен наблюдать, чтобы все требования к старту и к организации старта были тщательно соблюдены.
 - Он фиксирует все опоздания на старт и фальстарты.
 - Он должен быть способен в любое время немедленно быть на связи с жюри (смотри 705.5).
 - Он докладывает рефери имена всех участников соревнования, которые не стартовали, и информирует жюри обо всех нарушениях правил, таких, например, как фальстарт или различные нарушения правил по инвентарю.
 - Он должен обеспечить наличие на старте достаточного количества резервных стартовых номеров.
- 601.3.4. *Старший судья на финише*
Старший судья на финише должен находиться на финише от начала официального просмотра трассы и до окончания тренировки или соревнований.
- Он должен наблюдать, чтобы все предписания по организации финиша, доступа на финиш и покидания финиша были тщательно выполнены.
 - Он наблюдает за контролёром финиша, регистрацией времени и за службой ограждения зрителей в зоне финиша.
 - Он должен быть способен немедленно связаться с жюри в любое время.
 - Он сообщает рефери имена спортсменов, которые не финишировали, и информирует жюри обо всех нарушениях правил.
- 601.3.5. *Старший контролёр*
Старший контролёр формирует бригаду судей-контролёров. Он руководит ими и наблюдает за их деятельностью, расставляет судей на трассе и определяет ворота, за прохождением которых они должны наблюдать. После окончания соревнований на первой трассе и по завершению соревнований на второй трассе он должен собрать контрольные карточки и вручить их рефери.
Старший контролёр должен своевременно вручить каждому судье-контролёру необходимые для работы материалы (контрольные карточки, карандаши, стартовый протокол и т.д.) и должен быть готовым оказать им содействие или помощь в поддержании порядка на трассе (в том числе обеспечении нахождения зрителей на достаточном расстоянии от трассы), в восстановлении трассы и т.п. Он должен обеспечить своевременную разметку трассы и нумерацию ворот.

- 601.3.6. *Руководитель службы хронометрирования и подсчёта результатов (заместитель главного судьи по результатам)***
Руководитель службы хронометрирования и подсчёта результатов отвечает за координацию работы судей на старте и финише, включая хронометрирование и подсчёт результатов. В слаломе он или его специальный помощник определяет интервал между стартами. Под его руководством работают:
- стартёр;
 - помощник стартёра;
 - секретарь, ведущий протокол;
 - руководитель службы хронометрирования;
 - судьи хронометристы;
 - контрольный пост на финише;
 - руководитель службы по подсчёту результатов и его помощники.
- Он контролирует подготовку технического отчёта о хронометрировании и обработке данных и файла в формате xml для электронной передачи в ФИС после соревнований. Копия этого отчёта может быть напечатана (только если технический делегат ФИС не имеет доступа к своему отчёту) для просмотра перед отправкой файла xml в базу данных ФИС. Программное обеспечение для формирования технического отчёта о хронометрировании и обработке данных можно найти на сайте ФИС.
- 601.3.7. *Главный секретарь соревнований***
Главный секретарь соревнований отвечает за всю работу секретариата касательно всех технических аспектов и всего остального для подготовки отчёта. Он должен гарантировать, что официальные результаты содержат информацию, описанную в ст. 617.3.4. Он отвечает за составление протоколов совещаний официальных лиц, жюри и руководителей команд. Особой его заботой является принятие необходимых мер для того, чтобы все формуляры для старта, финиша, фиксирования времени, подсчёта результатов и контроля прохождения ворот были полностью подготовлены, и в правильном порядке и вовремя были переданы соответствующим официальным лицам. Он содействует подсчёту результатов при помощи адекватной подготовки и гарантирует, что результаты в формате xml файла готовы для передачи в базу данных ФИС. Он также обеспечивает размножение и публикацию результатов настолько возможно быстро после того, как результаты подтверждаются отметкой "действительны для очков ФИС". В случае, если электронная передача результатов в базу данных ФИС не состоялась, результаты могут быть размножены и опубликованы с разрешения технического делегата ФИС.
- 601.3.8. *Руководитель медицинской и спасательной служб***
Руководитель медицинской и спасательной служб отвечает за создание необходимой и достаточной спасательной службы и медицинской помощи во время официальных тренировок и соревнований. Он должен создать все необходимые условия, при которых травмированный участник соревнований может быть вовремя госпитализирован.

Врач соревнований встречается с врачами команд до начала официальных тренировок, чтобы обсудить и координировать размещение во время соревнований.

В течение тренировок и соревнований он должен поддерживать телефонную или радио связь со своими помощниками. Он должен согласовать свои планы до начала официальных тренировок с руководителем соревнований.

Один из врачей, по возможности хороший лыжник, должен быть на старте, готовый к любым неожиданностям, и должен быть в постоянном контакте с жюри и сотрудниками службы спасения. Эта обязанность может быть возложена на врача команды.

601.3.9.

Другие функционеры в организационном комитете

Также могут быть назначены следующие функционеры:

601.3.9.1.

Руководитель службы по обеспечению порядка

Руководитель службы по обеспечению порядка должен принять все необходимые меры ограждения, чтобы удалить зрителей от трассы соревнований. Находящийся в его распоряжении персонал должен действовать согласно точному плану. Он должен озаботиться тем, чтобы за ограждениями было достаточно пространства для свободного перемещения зрителей.

601.3.9.2.

Руководитель службы материального обеспечения (Комендант соревнований)

Руководитель службы материального обеспечения отвечает за обеспечение оборудованием для подготовки и проведения соревнований, за проведение соревнований и коммуникационное оборудование, если эти обязанности не возложены на другое официальное лицо.

601.3.9.3.

Начальник пресс-службы

Начальник пресс-службы отвечает за предоставление информации для журналистов, фотографов, теле- и радио- репортёров в соответствии с инструкциями Организационного комитета.

601.3.9.4.

Рекомендуются следующие функционеры:

- начальник финансовой службы;
- начальник службы размещения и питания;
- начальник протокола (проведение церемоний).

Организатор уполномочен включить других официальных лиц в состав организационного комитета.

601.4.

Жюри

За техническое проведение соревнований внутри ограниченной соревновательной зоны отвечает жюри, которое состоит из следующих членов организационного комитета (см. Правила Кубка Мира для описания обязанностей директоров соревнований и технических делегатов на Зимних Олимпийских играх, чемпионатах Мира и Кубках Мира ФИС):

- технический делегат;
- рефери;
- руководитель соревнований (главный судья);
- ассистент рефери для скоростного спуска и супер-гиганта;
- судья на старте (Зимняя олимпиада и Чемпионат мира ФИС по лыжным видам спорта);

- судья на финише (Зимняя олимпиада и Чемпионат мира ФИС по лыжным видам спорта).

601.4.1. Назначение жюри на Зимние олимпийские игры и чемпионаты мира по горным лыжам ФИС

601.4.1.1. Президиум ФИС назначает:

- технического делегата;
- рефери;
- ассистента рефери;
- судью на финише;
- судью на старте.

601.4.1.2. Подкомитет по горнолыжным техническим делегатам предлагает квалифицированных технических делегатов в качестве членов жюри на рассмотрение горнолыжного комитета, который в свою очередь подаёт список для рассмотрения в Президиум ФИС. Предложенный член жюри должен иметь действующую лицензию технического делегата ФИС.

601.4.1.3. Организующая национальная лыжная федерация предоставляет Президиуму ФИС к утверждению свои предложения по должности руководителя соревнований в Оргкомитете.

601.4.1.4. В члены жюри в соревнованиях у женщин должна быть включена хотя бы одна женщина.

601.4.1.5. Все члены жюри должны быть способны изъясняться друг с другом на одном из языков ФИС.

601.4.1.6. Лица, работающие на национальную Ассоциацию и несущие ответственность за команду, не могут являться членами жюри.

601.4.1.7. На Зимних олимпийских играх и Чемпионатах мира ФИС присутствующая страна может быть представлена только одним назначенным Президиумом ФИС членом жюри (за исключением технического делегата).

601.4.2. Назначение жюри на международные соревнования (по соревнованиям Кубка мира смотри Регламент Кубка мира)

601.4.2.1. Подкомитет по техническим делегатам горнолыжного спорта назначает технического делегата.

601.4.2.2. Технический делегат назначает:

- рефери;
- для скоростного спуска и супер-гиганта ассистента рефери;
- замену членов жюри в экстраординарных обстоятельствах.

601.4.2.3. На международных женских соревнованиях в жюри должна быть по возможности представлена одна женщина.

601.4.2.4. Руководитель соревнований должен быть членом проводящей национальной федерации.

601.4.3. Несовместимость

601.4.3.1. Участник соревнований не может являться членом жюри.

601.4.4. Период деятельность жюри.

601.4.4.1. Назначенные члены жюри собираются на своё первое заседание до начала первого заседания руководителей команд.

601.4.4.2. Деятельность жюри начинается с момента первого заседания и заканчивается по окончании срока, установленного для подачи протестов, если протестов не поступило. В случае наличия протестов – после урегулирования всех протестов.

601.4.5. Право голоса и голосование (Кубок мира - смотри регламент Кубка мира ФИС).

Председателем жюри является Технический делегат. Он проводит заседания. В жюри имеют по одному голосу:

601.4.5.1. *На Зимних олимпийских играх и лыжных чемпионатах мира ФИС:* все члены жюри.

601.4.5.2. *На международных соревнованиях:* технический делегат, руководитель соревнований, рефери и, в случае скоростного спуска и супер-гиганта, ассистент рефери.

601.4.5.3. Решения принимаются большинством голосов присутствующих и голосующих членов жюри (исключение ст. 646.3)

601.4.5.4. При равенстве голосов решающим является голос технического делегата (Кубок мира - смотри регламент Кубка мира).

601.4.5.5. О каждом заседании и решении жюри составляется согласно ст. 601.3.7 протокол с указанием решения каждого из членов жюри, который подписывается каждым членом жюри.

601.4.5.6. Протоколы составляются, по меньшей мере, на одном из языков ФИС (английском, французском или немецком).

601.4.5.7. Каждый член жюри в случаях острой необходимости имеет право во время подготовки соревнований или их проведения принять решения, которые в соответствии с регламентом находятся в компетенции всего жюри, при условии, что эти решения как можно быстрее будут доведены до сведения жюри для дополнительного подтверждения.

601.4.6. Задачи жюри

Жюри следит за соблюдением правил в течение всего хода соревнований, включая официальную тренировку.

601.4.6.1. *В техническом отношении особенно:*

- проверка трассы соревнований и правильности установки контрольных ворот;
- проверка состояния снежного покрова;
- проверка подготовки трассы;
- разрешение применения снежного цемента и других химических средств;
- проверка ограждений;
- проверка старта, финиша и зоны останова на финише;
- проверка санитарной службы;
- назначение постановщика трассы;
- назначение времени постановки трассы;
- наблюдение за деятельностью постановщика трассы;

- выборочная проверка флагов на воротах;
- открытие или закрытие трассы для тренировки, принимая во внимание техническую подготовку трассы для соревнований и преобладающие погодные условия;
- определение способа просмотра трассы спортсменами;
- проверка трассы жюри перед соревнованиями;
- определение числа открывающих на каждую трассу и установление порядка старта открывающих;
- получение информации от открывающих при необходимости;
- изменение порядка старта, принимая во внимание условия на трассе и чрезвычайные обстоятельства;
- изменение промежутка между стартами;
- выдача указаний и получение информации от судей-контролёров.

В соревнованиях по скоростному спуску:

- назначение дополнительного просмотра трассы спортсменами при чрезвычайных метеорологических условиях;
- сокращение официальной тренировки;
- размещение жёлтых флагов;
- контроль правильности установки ворот;
- изменение расположения ворот, расстояния между воротами или постановка дополнительных ворот, на основе опыта официальной тренировки. После выполнения существенных изменений участникам должна быть предоставлена возможность совершить, по крайней мере, один тренировочный спуск по трассе.

601.4.6.2.

В организационном отношении особенно:

- распределение участников для жеребьёвки;
- распределение участников без очков ФИС на группы по определённым принципам;
- разрешение перестартовки;
- запрещение соревнований (перед началом), если:
- неудовлетворительное состояние снежного покрова;
- не выполнены рекомендации отчёта технического советника;
- неудовлетворительная организация службы спасения и медицинской службы или вообще её отсутствие;
- недостаточная организация службы ограждения трассы;
- укорочение трассы в случае неудовлетворительных снежных и погодных условий;
- прерывание соревнований, если соблюдены требования статьи 624;
- прекращение соревнований, если соблюдены требования статьи 625.

601.4.6.3.

В дисциплинарном отношении особенно:

- по предложению технического делегата или одного из членов жюри - решение об отстранении участника от участия в соревнованиях в случае его недостаточной физической и технической подготовки;
- контроль над соблюдением предписаний по рекламе и инвентарю в зоне проведения соревнований;
- ограничение квоты для официальных лиц, техников и медицинского персонала для входа на трассу соревнований;
- принятие дисциплинарных мер;

- решение по протестам;
- выпуск особых распоряжений в течение всего времени проведения соревнований.

601.4.7. Вопросы, не оговорённые правилами.

Жюри решает все вопросы, не определённые Правилами ФИС.

601.4.8. Рации

На всех соревнованиях, включённых в календарь ФИС, члены жюри и судьи на старте и финише должны иметь рации, работающие на одной защищённой от помех частоте.

601.4.9. Обязанности технического делегата на всех соревнованиях

Обязанности технического делегата на Зимних олимпийских играх, Чемпионатах мира ФИС и Кубках мира ФИС определены в регламенте Кубка мира.

601.4.9.1. Перед соревнованиями технический делегат:

- Знакомится с актами по утверждению трасс соревнований и узнает у организатора о возможном наличии особых официальных разрешений.
- Если он определит, что актов утверждения трасс ФИС нет, жюри должно отменить соревнования (см. ст. 650).
- Он знакомится с отчётом технического делегата предыдущих соревнований в этом месте и проверяет, выполнены ли предлагаемые там мероприятия по улучшению.
- Проверяет наличие страхового покрытия, как предписано ст. 212.2 и докладывает ФИС, если это необходимо.
- Проверяет состояние трасс соревнований.
- Контролирует точное соблюдение ст. 704, касательно официальных тренировок.
- Контролирует флаги на воротах.
- Принимает участие при административной и технической подготовке проведения соревнований.
- Контролирует официальные заявки на участие в соревнованиях, включая очки ФИС.
- Проверяет наличие достаточного количества раций для всех членов жюри (отдельный частотный канал).
- Получает сведения об аккредитации и допуске необходимых лиц по обслуживанию трасс соревнований.
- Проверяет трассы для соревнований с точки зрения подготовки, маркировки, ограждения, а также оборудование стартовой и финишной зон.
- Контролирует постановку трассы совместно с жюри.
- Проверяет местоположение телевизионных вышек и даёт указания о проведении необходимых мероприятий по их ограждению для обеспечения безопасности.
- Контролирует местоположение медицинских постов вдоль трассы и организацию медицинского обслуживания.
- Проверяет все техническое оборудование, включая автохронометраж, ручной хронометраж, связь, средства передачи информации, личный транспорт и т.п.
- Присутствует на всех тренировках в зоне соревнований.
- Участвует во всех заседаниях жюри и руководителей команд.

- Работает в тесном контакте с членами Организационного комитета и техническим советником ФИС.
- Является председателем жюри с правом решающего голоса при равенстве голосов.
- Назначает в случае необходимости членов жюри.
- Имеет право, если соревнования по слалому или слалому гиганту не могут проводиться на утверждённой для соревнований трассе из-за форс-мажорных обстоятельств, перенести соревнования на другую трассу, предложенную организатором соревнований. Это может быть сделано при условии, что все требования по утверждению трасс для этой трассы должны быть выполнены. Для скоростного спуска и супер-гиганта возможно только сокращение утверждённой трассы. Минимум вертикального перепада должен соблюдаться в любом случае.

601.4.9.2. Во время проведения соревнований технический делегат:

- Должен находиться в зоне соревнований.
- Работает в тесном контакте с членами жюри, руководителями команд и тренерами.
- Наблюдает, правильно ли соблюдаются действующие правила и предписания о рекламных надписях на снаряжении, инвентаре и технических средствах, используемых на соревнованиях.
- Наблюдает за техническим и организационным развитием соревнований.
- Консультирует организаторов соревнований в отношении соблюдения Правил и предписаний ФИС, а также указаний жюри.

601.4.9.3. После соревнований технический делегат:

- Содействует составлению протокола рефери.
- Подсчитывает очки соревнований и надбавку для каждого соревнования. Если очки подсчитаны компьютером, то задачей технического делегата является перепроверить их и заверить личной подписью. Особенно тщательно, он проверяет правильность использования F-фактора для каждой дисциплины.
- Представляет законно поданные протесты на рассмотрение жюри.
- Подписывает подготовленные главным секретарём соревнований протоколы с официальными результатами и даёт разрешение на церемонию награждения.
- Осуществляет надзор за тем, чтобы электронная передача данных соревнований, технического отчёта по хронометрированию и передаче данных и его собственный отчёт были выполнены незамедлительно после соревнований. Он должен также проверить правильность результатов на сайте ФИС. Подробную информацию см. в Правилах очков ФИС.
- Представляет в ФИС предложения по изменению правил соревнований, основанные на опыте проведения соответствующих соревнований.

601.4.9.4. Общее. Технический делегат:

- Решает все вопросы, которые не отражены или неполно отражены в Правилах ФИС, коль скоро эти вопросы уже не могут решаться жюри, и не подпадают под компетенцию других органов.
- Работает в тесном контакте с рефери и его ассистентом.

- Имеет право предложить жюри отстранить спортсмена от участия в соревнованиях;
- Имеет право получать поддержку организационного комитета и входящих в него любых официальных лиц во всех своих действиях, направленных на выполнение возложенных на него задач.

601.4.9.5. *На Зимних олимпийских играх и Чемпионатах мира ФИС*
Технический делегат готовит подробный окончательный отчёт для направления в ФИС и Организационный комитет.

601.4.10. *Задачи и полномочия рефери:*

- Проведение жеребьёвки.
- Получение сообщений от судей на старте и финише и официальных лиц соревнований о нарушении правил соревнований и ошибках, допущенных при прохождении ворот после окончания первой трассы и соревнований в целом.
- Проверка и подписание протокола рефери после каждой трассы. Он должен проследить, чтобы на доске официальных объявлений и на финишном домике сразу же после окончания соревнований был помещён список дисквалифицированных участников с указанием фамилий судей, сообщивших о дисквалификации, номеров ворот, в зоне которых была допущена ошибка и точное время сообщения о дисквалификации.
- В случае особых происшествий, или веских расхождений во мнениях жюри, или тяжёлой травмы участника составляет отчёт в ФИС.

601.4.10.1. *Сотрудничество с техническим делегатом*
Рефери и ассистенты рефери должны работать в теснейшем контакте с техническим делегатом.

601.4.11. *Технический советник.*

Для поддержки жюри Горнолыжный комитет может назначить технического советника для всех категорий соревнований. Технический советник имеет право высказывать своё мнение жюри, не имея при этом права голоса.

601.5. ФИС может применить санкции к жюри или к отдельным членам жюри.

602. Технический делегат (ТД)

602.1. Определение.

602.1.1. Основные задачи технического делегата:

- заботиться о соблюдении регламента и предписаний ФИС;
- наблюдать за безупречным проведением соревнований;
- советовать организаторам в рамках их задач;
- официально представлять ФИС.

602.1.2. *Ответственность*

Вопросы деятельности технических делегатов относятся к Горнолыжному комитету ФИС. Подкомитет по горнолыжным техническим делегатам занимается вопросами их компетенции.

- 602.1.3. *Предпосылки*
Технический делегат должен иметь действующую лицензию технического делегата (исключение см. ст. 602.3).
- 602.1.4. *Становление*
- 602.1.4.1. *Этапы становления технического делегата:*
- соискатель;
 - наблюдатель на соревнованиях ФИС на национальном уровне;
 - устный вступительный экзамен;
 - письменный вступительный экзамен;
 - кандидат;
 - практический экзамен (скоростной спуск);
 - практический экзамен (слалом или слалом-гигант, действия как ТД);
ФИС рекомендует лыжным федерациям предельный возраст 40 лет – для поступающих и 65 лет – для технических делегатов (дата контроля - 1 июля).
- 602.1.4.2. Каждая национальная федерация имеет возможность сообщить в бюро ФИС о выдвижении из своих рядов способных лиц на должность технического делегата. Решение о допуске принимает подкомитет по горнолыжным техническим делегатам.
- 602.1.5. *Подготовка.*
- 602.1.5.1. Основная подготовка соискателей в технические делегаты – задача соответствующей национальной федерации.
- 602.1.5.2. Соискатель назначается своей национальной лыжной федерацией.
- Первый год*
- Соискатель должен посещать проводимые ежегодно своей национальной федерацией курсы совершенствования ТД (в июне-июле в южном полушарии и в октябре - ноябре в северном полушарии).
 - Посетить два соревнования ФИС, которые проводятся в его стране и под присмотром ответственного за ТД или его представителя набираться опыта.
 - Составить официальные отчёты по поводу этих назначений и отправить его ответственному за ТД и копию в ФИС на одном из официальных языков ФИС.
 - В конце сезона национальная лыжная федерация ходатайствует перед ФИС об официальном приёме соискателя. Копия ходатайства направляется ответственному за ТД.
- Второй год*
- Соискатель должен посетить ежегодный курс совершенствования ТД.
 - Должен выдержать устный и письменный вступительный экзамен на одном из официальных языков ФИС.
- Кандидат*
Под присмотром экзаменатора ТД (из другой страны):
- сдаёт практический экзамен (соревнования в скоростном спуске)
 - сдаёт практический экзамен (на слаломе или слаломе-гиганте, с деятельностью как ТД)

- заполняет официальный отчёт об этих двух назначениях и направляет своему ответственному за ТД и копию в ФИС (на одном из официальных языков)
- Бюро ФИС проверяет всю информацию и различные отчёты кандидата и экзаменатора и пересылает при необходимости их подробности подкомитету по техническим делегатам.
- Подкомитет может принять решение не выдавать лицензию ТД, если кандидат выполнил не все предписания, либо показал себя неподходящим. В этом случае подкомитет решает, может кандидат ли продолжить свою подготовку, и какие отчёты на пути становления должны быть повторены.
- Если кандидат показал себя подходящим, он становится после очередного курса усовершенствования ТД официальным горнолыжным техническим делегатом ФИС.

602.1.5.3. При проведении соревнований совместно с техническим делегатом может принимать участие только один кандидат в технические делегаты. Исключения могут быть разрешены ФИС.

602.1.5.4. Распределение кандидатов в технические делегаты осуществляется ФИС по предложению региональных ответственных по вопросам технических делегатов. ФИС проверяет также качество конкретных кандидатов. После того, как необходимые назначения на скоростном спуске выполнены, и все отчёты представлены, ФИС назначает испытанному кандидату окончательный экзамен.

602.1.5.5. Кандидат в технические делегаты не имеет права на покрытие своих расходов.

602.1.5.6. Технический делегат обязан обучать назначенного ему кандидата.

602.1.6. *Лицензия*

Лицензия - номерной, идентификационный документ, имеющий силу в течение 12 месяцев. Она должна обновляться каждый год, и обязательна для каждого технического делегата.

602.1.7. *Повышение квалификации и истечение срока лицензии*

Каждый технический делегат, имеющий лицензию, должен ежегодно принимать участие в организованном ФИС курсе усовершенствования. Технический делегат, который без уважительных причин в течение 2-х последовательных лет пропускает обучение или не исполняет порученных ему назначений технического делегата, лишается лицензии технического делегата. Для восстановления лицензии он должен снова сдать квалификационные экзамены и выполнить все требования к кандидату.

602.2. **Назначение**

602.2.1. На Зимние олимпийские игры и лыжные Чемпионаты мира ФИС назначается Президиумом ФИС по рекомендации Горнолыжного комитета.

602.2.2. На все другие соревнования назначается подкомитетом по горнолыжным техническим делегатам.

602.2.3. Исключение составляют юношеские, городские, ветеранские, университетские, ведомственные соревнования, соревнования для

людей с ограниченными возможностями, на которых технический делегат предлагается подкомитетом по соответствующей тематике и подтверждается подкомитетом для горнолыжных технических делегатов.

602.2.4. Технический делегат не может быть членом организующей соревнования федерации. В исключительных случаях подкомитет по техническим делегатам ФИС может назначить ТД из собственной страны. Он не может, однако, быть членом клуба-организатора или региональной федерации.

602.3. Замена технического делегата

602.3.1. На Чемпионатах мира и Зимних олимпийских играх в случае, если технический делегат не может выполнять своих обязанностей, Президиум ФИС и национальная федерация, к которой принадлежит технический делегат, должны быть немедленно извещены. Президиум ФИС должен в этом случае немедленно назначить другого технического делегата.

602.3.2. На всех остальных соревнованиях национальная федерация, к которой принадлежит технический делегат, ответственна за его немедленную замену. Организационный комитет и ФИС должны быть немедленно об этом извещены.

602.3.3. Если технический делегат по непредвиденным обстоятельствам не прибыл или прибыл слишком поздно, и в связи с этим не может на месте соревнований выполнять свои функции временно или длительный период времени, то, при проведении Чемпионатов мира и Зимних олимпийских игр, Президиум ФИС на месте проведения соревнований назначает замену из числа членов жюри, присутствующих на соревновании.

602.3.4. Для всех других международных соревнований замена технического делегата производится жюри на месте проведения соревнований. Замена технического делегата должна выполняться в соответствии с требованиями статьи 602.1.6.

В случае необходимости может быть назначен технический делегат, который хотя и не отвечает указанным требованиям, но способен обеспечить проведение соревнований. При выборе данной кандидатуры должны быть использованы самые строгие критерии.

602.3.5. Заменённый технический делегат имеет те же права и обязанности, как и первоначально назначенный технический делегат.

602.4. Организация назначения

602.4.1. Технический делегат должен своевременно установить связь с организатором.

602.4.2. Отмена и/или перенесение соревнований должны быть немедленно доведены до сведения технического делегата и ФИС, принимая во внимания возможные сроки.

602.4.3. Для скоростного спуска и супер-гиганта технический делегат должен прибыть на место проведения соревнований, по меньшей мере, за 48 часов до начала жеребьёвки на первую тренировку. На всех других соревнованиях – за 24 часа до жеребьёвки.

602.5.

Компенсация расходов

Технический делегат ²⁾ имеет право на компенсацию дорожных расходов максимум до 600 швейцарских франков ¹⁾ (включая дорожные сборы на автобанах), также как на размещение и питание в течение назначения. Это правило также распространяется на поездки, связанные с инспекцией и проездом к месту соревнований (первый класс по железной дороге, авиабилет туристического класса или покилометровая оплата исходя из 0,70 швейцарского франка за километр или эквивалент).

Кроме того, ему полагаются фиксированные суточные в размере 100 швейцарских франков в день, как за дни проезда туда и обратно, так и за дни пребывания на месте назначения. Эти суточные должны покрывать также почтовые расходы по отправке отчёта. Двойная оплата (например, при поездке домой в последний день соревнований) не разрешается. Если необходимы ночёвки в пути следования туда и обратно, они должны быть обоснованы и оплачены отдельно.

¹⁾ Максимальная сумма в 600 швейцарских франков действительна для всех соревнований, за исключением Зимних олимпийских игр, Кубков мира и Континентальных Кубков.

²⁾ Это правило применяется также ко всем членам жюри на Зимних олимпийских играх и Чемпионатах мира ФИС.

603.

Постановщик трассы

603.1.

Предпосылки к назначению

603.1.1.

На Зимних олимпийских играх и Чемпионатах мира ФИС:

- по предложению руководителя национальной команды рабочей группе тренеров,
- подтверждение его деятельности как постановщика трассы на соревнованиях Кубка мира, Зимних олимпийских играх, на Чемпионатах мира.

603.1.2.

Для всех других международных соревнований, включённых в календарь ФИС:

- Континентальные кубки - по предложению национальной федерации координатору континентального кубка или рабочей группе;
- прочие соревнования: назначение жюри или оргкомитета соревнований.

603.1.3.

В соревнованиях по скоростному спуску постановщик должен быть хорошо знаком с особенностями трассы.

603.2.

Утверждение

603.2.1.

На Зимние олимпийские игры, Чемпионаты мира ФИС и Кубки мира ФИС утверждение производится после контроля Генеральным директором соревнований.

603.2.2.

На Кубки Европы постановщиков трасс утверждает координатор Кубка Европы.

603.2.3.

Для всех других международных соревнований, включённых в календарь ФИС, утверждение производится жюри. В соревнованиях, которые проводятся на двух трассах, каждая трасса ставится

разными постановщиками. Один из постановщиков может быть назначен организатором соревнований

603.3. Контроль над работой постановщика трассы

603.3.1. Деятельность постановщика трассы контролируется жюри.

603.4. Организация назначения

На Зимних олимпийских играх, Чемпионатах мира и Кубках мира назначение постановщиков трасс осуществляется Генеральным директором соревнований. На Кубки Европы постановщиков трасс назначает координатор Кубка Европы. На всех других соревнованиях назначение постановщиков трасс производится жюри.

603.5. Замена постановщика трассы

603.5.1. На Зимних олимпийских играх и Чемпионатах мира ФИС Генеральный директор соревнований немедленно назначает нового постановщика трассы. Подробности этого публикует Бюро ФИС.

603.5.2. На всех других международных соревнованиях, включённых в календарь ФИС, нового постановщика трассы назначает жюри соревнований.

603.5.3. Новый постановщик трассы должен иметь ту же квалификацию, что и предыдущий.

603.6. Права постановщика трассы

603.6.1. Вносить предложения в отношении изменения зоны проведения соревнования и мероприятий по обеспечению безопасности

603.6.2. Требовать предоставления соответствующего количества помощников для постановки трассы, чтобы он мог сосредоточить своё внимание исключительно на постановке трассы.

603.6.3. Требовать предоставления необходимых материалов у коменданта соревнований.

603.6.4. Требовать немедленного завершения оформления всей трассы.

603.7. Обязанности постановщика трассы

603.7.1. Чтобы поставленная трасса соответствовала местности, на которой будут проводиться соревнования, состоянию снежного покрова и уровню подготовки участников, допущенных на старт, постановщик трассы проводит предварительный осмотр места проведения соревнования в присутствии технического делегата, рефери, руководителя соревнования и начальника трассы.

603.7.2. Постановщик трассы при постановке трассы учитывает все меры безопасности и подготовку трассы. Постановщик трассы должен принимать во внимание управление скоростью.

603.7.3. На всех соревнованиях постановщик трассы должен устанавливать ворота в соответствии с правилами.

603.7.4. Трасса должна быть установлена окончательно заблаговременно, чтобы участникам при просмотре трассы ничего не мешало.

603.7.5. Постановщик трассы должен озаботиться тем, чтобы разница в лучших временах, показанные участниками на обеих трассах в

соревнованиях по слалому и гигантскому слалому, была не слишком велика.

603.7.6. Постановка трассы – основная и единственная задача постановщика трассы. Он несёт ответственность за соответствие настоящим правилам и принимает во внимание мнение членов жюри и технического советника в соревнованиях по скоростному спуску и супер-гиганту, если таковой присутствует.

603.7.7. Постановщик трассы должен принимать участие в каждом совещании руководителей команд, на котором делается сообщение о поставленной трассе.

603.8. Прибытие на место проведения соревнований

603.8.1. В соревнованиях по скоростному спуску и супер-гиганту не позднее, чем утром дня первого совещания руководителей команд, чтобы, в крайнем случае, ещё можно было провести необходимые работы по подготовке трассы и мероприятия по обеспечению безопасности.

603.8.2. В соревнованиях по слалому и гигантскому слалому по возможности за день до соревнований, во всяком случае, до совещания руководителей команд.

604. Аккредитация. Права и обязанности функционеров команд

604.1. Официальные лица, обслуживающий (техники) и медицинский персонал*

Квота лиц, имеющих право доступа на закрытую трассу соревнований:

- до 3-х участников:
3 тренера, 2 медика*, 2 техника;
- 4...5 участников:
4 тренера, 2 медика*, 3 техника;
- 6...10 участников:
5 тренеров, 2 медика*, 4 техника;

а также официальные представители ФИС.

Эти квоты включают официальных представителей национальных команд (руководителей команд). Эти лица должны носить нарукавные повязки или другое хорошо видимое обозначение аккредитации. В случае необходимости жюри может уменьшить указанные квоты.

Регламенты кубков могут определять особые квоты.

Лица, аккредитованные по ст. 220.3 и 220.5, так же, как и официальные техники и медицинские работники должны подчиняться указаниям официальных лиц, назначенных организатором соревнований для обеспечения безопасности (распорядители, полиция и т.д.).

Инструкции указания жюри, имеют приоритет во всех случаях в отношении аккредитованных журналистов, тренеров и руководителей команд.

под медиками понимаются врачи, физиотерапевты, санитары

604.2. Руководители команд и тренеры

Руководители команд и тренеры должны быть аккредитованы организатором в соответствии с квотами. Аккредитация влечёт следующие права и обязанности:

- быть членом жюри;
- назначение официальным лицом на соревнование, если таковое предварительно не назначено ФИС или отсутствует на соревновании;
- получить пропуск на канатную дорогу или нарукавную повязку на тренировки или соревнования (или возмещение расходов, если не был выдан пропуск на подъёмники);
- получить пропуск или нарукавную повязку с обозначением должности или надписью «Трасса».

604.2.1. Руководители команд и тренеры должны следовать как настоящим правилам, так и указаниям жюри и вести себя спортивно и пристойно.

604.2.2. В случае назначения членом жюри или постановщиком трассы руководитель команды или тренер должен исполнять эти обязанности.

604.3. В соответствии со статьями 213.4 и 216 время и место первого заседания руководителей команд и жеребьёвки должны быть указаны в программе. Официальное совещание с участием руководителей команд, жюри, и официальных лиц соревнований является неотъемлемой частью соревнований и важно для передачи указаний жюри, поддержки оргкомитета, запросов оргкомитету и информации, а также критических ситуаций для минимизации рисков и тому подобных вещей. Статьи 216 и 217 настоящих правил применяются во всех случаях.

605. Открывающие трассу

605.1. Организатор должен предоставить, по меньшей мере, трёх открывающих, которые подписали декларацию спортсмена. Открывающий является членом оргкомитета. В соревнованиях по скоростному спуску открывающие должны участвовать в каждой тренировке.

В особых случаях жюри может увеличить количество открывающих. Жюри может назначить разных открывающих для каждого заезда.

605.2. Открывающие должны носить особые стартовые номера открывающих.

605.3. Назначенные открывающие должны уметь соответствующим образом владеть лыжами, чтобы пройти трассу соревнований так же, как проходят её участники.

605.4. Открывающим не разрешено участвовать в соревнованиях.

605.5. Жюри назначает открывающих и устанавливает порядок их старта. При прерывании соревнований открывающие могут потребоваться вновь при необходимости.

605.6. Время открывающих объявлять не разрешается.

- 605.7. Открывающие должны информировать членов жюри, по их просьбе, о состоянии снежного покрова, видимости и характере спуска на трассе.
- 606. Экипировка участников (смотри также спецификации оборудования соревнований)**
- 606.1. Стартовые номера**
Все участники должны носить официальные стартовые номера во время заездов. Требования к дизайну и коммерческой маркировке стартовых номеров изложены в Правилах ФИС о рекламе. Все номера отдельного соревнования должны иметь одинаковую форму и размеры, шрифты и методы закрепления не должны изменяться.
- 606.2. Костюмы для соревнований**
- 606.2.1. Костюмы для соревнований по скоростному спуску, гигантскому слалому и супер-гиганту на Зимних олимпийских играх, Чемпионатах мира ФИС по горнолыжному спорту, Кубке мира ФИС, Континентальных Кубках ФИС и Чемпионатах мира ФИС по горнолыжному спорту для юниоров должны иметь пломбы.
- 606.2.2. Если по какой-либо причине на костюме, который уже подвергся проверке, отсутствует пломба, может быть разрешён условный старт.
- 606.2.3. В этом случае, или когда есть обоснованное подозрение, что улучшения в костюме были произведены позднее, а также в случае протеста необходимо выполнить следующую процедуру:
При возникновении одного из указанных выше обстоятельств, костюм должен быть немедленно помечен. После завершения соревнований технический делегат должен изъять данный костюм и направить его в ФИС для проверки.
- 606.2.4. Официальные лица, присутствующие на соревнованиях, уполномоченные на проверку костюмов Комитетом по инвентарю для соревнований, имеют право повторно проверить костюм на месте.
- 606.3. Тормозные устройства на лыжах**
На соревнованиях и официальных тренировках можно использовать только лыжи с тормозными устройствами. Участники с лыжами без тормозных устройств на старт не допускаются.
- 606.4. Шлемы**
На всех соревнованиях все участники и открывающие обязаны надевать защитные шлемы, которые соответствуют спецификациям соревновательного оборудования.
- 606.5. Требования к оборудованию**
Прочие детали описаны в статье 222 настоящих правил и в Спецификациях ФИС для соревновательного оборудования и коммерческой маркировки.
- 606.6. Реклама**
Реклама на экипировке и инвентаре, используемых на соревнованиях и тренировках, должна соответствовать спецификациям ФИС.

607. Возрастные границы

- 607.1. Соревновательным сезоном считается период с 1-го июля по 30-е июня следующего года. К участию в международных соревнованиях (за исключением U16 - U14 соревнований) допускаются спортсмены не моложе возрастной группы U18.
- 607.2. К международным юниорским соревнованиям допускаются спортсмены возрастных групп U18 и U21 (за исключением национальных юниорских соревнований).

607.3.**Категории на международных соревнованиях**

сезон:	Года рождения участников			
	14/15	15/16		
U14	2002 2001	2003 2002		
U16I	2000 1999	2001 2000		
U18 ¹⁾	1998 1997	1999 1998		
U21	1996 1995 1994	1997 1996 1995		
Участники с лицензиями	1998 и ранее	1999 и ранее		
Ветераны. А (мужчины)	1984- 1960	1985- 1961		
Ветераны. В (мужчины)	1959 и ранее	1960 и ранее		
Ветераны. С (женщины)	1984 и ранее	1985 и ранее		

¹⁾ Для первого года U18 максимальное количество стартов в слаломе-гиганте и слаломе на соревнованиях, на которых начисляются очки ФИС, в сезоне равно 25. Спортсмены не должны участвовать в соревнованиях, свыше максимального количества в 25 стартов для первого года U18.

Любые результаты, полученные после первых 25 стартов для первого года U18 аннулируются и, следовательно, не учитываются при расчёте их очков ФИС. Не существует никаких ограничений для скоростных дисциплин - скоростного спуска, супер-гиганта и суперкомбинации. Подкомитет по юношеству информирует подкомитет по классификации и горнолыжный исполнительный комитет о любых нарушениях этих правил и о предлагаемых наказаниях.

Подкомитет по классификации спортсменов сообщает в Президиум ФИС.

608.**Международные юношеские соревнования по горным лыжам****608.1.****Одобрение ФИС**

Международные соревнования U-16 - U14 одобряются ФИС и публикуются в календаре ФИС.

- 608.2. Назначение технического делегата**
Технический делегат предлагается подкомитетом по юношам и утверждается подкомитетом по горнолыжным техническим делегатам (статья 602.2.3).
- 608.3. Возрастные границы**
К международным соревнованиям U-16 - U14 допускаются спортсмены возрастных групп U14 и U16.
Каждый участник соревнований U-16 - U14 должен документально подтвердить свой возраст (удостоверение личности, паспорт). Год рождения участника должен указываться в заявке на участие. Разрешённые года рождения участников смотри в статье 607.3.
- 608.4. Ограничение соревнований**
- 608.4.1. Спортсмену возрастной категории U14 разрешается принимать участие не более чем в двух международных U-16 - U14 соревнованиях за границей.
- 608.4.2. Спортсмену возрастной категории U16, первого года рождения, разрешается принимать участие не более, чем в трёх международных U-16 - U14 соревнованиях за границей.
- 608.4.3. Спортсмену возрастной категории U16, второго года рождения, разрешается принимать участие не более, чем в четырёх международных U-16 - U14 соревнованиях за границей.
- 608.4.4. Для спортсменов из Южного полушария устанавливаются следующие исключения: U14 могут принимать участие не более, чем в 4 (четырёх) соревнованиях в Северном полушарии, а U16 не более, чем в 8 (восьми) соревнованиях в Северном полушарии.
- 608.4.5. Соблюдение этих условий контролируется горнолыжным подкомитетом по вопросам юношества.
- 608.5. Правила по квотам для Европы, США и Канады**
- 608.5.1. Квота каждой страны-участницы составляет максимально 4 (четыре) спортсмена категории U14 и 6 (шесть) спортсменов в категории U16, в сумме максимально 10 участников на страну. В каждой категории не должно быть более 4 (четырёх) спортсменов одного пола. Страна - организатор получает двойную квоту, которая составляет максимально 20 спортсменов. В случае мероприятий с несколькими соревнованиями квота рассматривается не на отдельное соревнование, а на мероприятие в целом.
- 608.5.2. В обычных условиях количество участников не должно превышать 140 спортсменов в каждой возрастно-половой категории.
- 608.5.3. Согласно Правилам классификационных очков ФИС проводящая страна может заявить и более двойной квоты спортсменов, с приглашением также и других стран.
- 608.5.4. В детских соревнованиях с небольшим количеством участников другие страны могут получить двойную квоту по запросу проводящей страны.

608.6. Распределение по группам и порядок старта

- 608.6.1. В каждой группе каждой участвующей стране выделяется одно место.
- 608.6.2. Если заявлено более чем 15 стран, применяются следующие принципы:
- > группа 1: Первая группа будет включать в себя по одному спортсмену от каждой заявленной страны. Каждой стране выделяется только одно стартовое место.
 - > группы 2 - 3 - 4 ...: то же самое, что и для первой группы.
 - > последняя группа: последняя группа состоит из спортсменов проводящей страны из её двойной квоты. Если число оставшихся участников превышает двойную квоту, должны быть образованы отдельные группы по той же процедуре, что и первая группа.
- 608.6.3. В U-16 - U14 соревнованиях с небольшим количеством участников (см. статью 608.5.4) жеребьёвка должна проводиться в соответствии с принципом, описанным для двойной квоты проводящей страны.
- 608.6.4. Руководители команд должны назвать своих участников в каждой группе.
- 608.6.5. В каждой группе жеребьёвка проводится отдельно.
- 608.6.6. Порядок старта во втором заезде - лучшие 30 стартуют в обратном порядке.

608.7. Состязания U-16 - U14

- 608.7.1. Соревнования U-16 - U14 могут состоять из состязаний по слалому, гигантскому слалому, супер-гиганту, параллельному слалому и комбинаций, возможны также командные соревнования.
- 608.7.2. Должны выполняться общие правила соревнований по горнолыжному спорту с теми исключениями, которые даны в статье 608.
- 608.7.3. Командные соревнования могут проводиться для U14 и U16. Такие командные соревнования должны быть описаны в документе "Инструкция по командным юношеским соревнованиям"
- 608.7.3.1. В командных соревнованиях зачёт проводится только для тех команд, которые на первом заседании руководителей команд заявлены как команды "А".

608.8. Оборудование

- 608.8.1. Всё оборудование и инвентарь, используемые на юношеских соревнованиях, должны соответствовать требованиям "Инструкции ФИС по инвентарю соревнований".
- 608.8.2. Юноши обязаны носить защитные шлемы (каска) соответствующие требованиям "Инструкции ФИС по инвентарю соревнований".

608.9. Приграничные регионы

U-16 - U14 соревнования, проводимые в небольших приграничных регионах, включающих соседние региональные федерации, должны быть заявлены в письменном виде в ФИС.

- 608.10. Клубные соревнования**
Клубные соревнования, в случае если участвуют только команды - члены разных клубов, с ограничением количества участников от каждого клуба, должны быть заявлены клубом-организатором письменно национальной федерации.
- 608.11. Параллельные соревнования**
Для параллельных соревнований применяются соответствующие правила ФИС (статья 1220)
- 608.12. Комбинированные соревнования**
U-16 - U14 комбинированные соревнования - это международно-признанные соревнования, которые состоят из смеси стандартных поворотов и ворот. Соревнования соответствуют потребностям развития этой возрастной группы, вырабатывая тактические навыки на сочетании различных комбинаций и серий ворот в гладком, ритмичном, постоянно меняющемся рисунке.
Результат может определяться сложением времён в каждом заезде, или каждый заезд может классифицироваться отдельно. Оргкомитет должен определить метод заранее.
- 608.12.1. Постановка**
- 608.12.1.2. Постановщик и жюри должны создать интересную, но безопасную трассу.
- 608.12.1.3. Скорость участника должна регулироваться на переходах от одной секции к другой и постановка трассы должна позволять лыжнику гладкий переход от прыжков и волн обратно в трассу.
- 608.12.2. Структура детских комбинаций:** существуют две различные формы комбинации:
Формат постановки слалом/гигантский слалом (техническая ориентация) с обозначенными воротами слалома и гигантского слалома или цветными метками на полотне и формат постановки гигантский слалом/супер-гигант с воротами гигантского слалома и супер-гиганта или цветными метками на полотне.
Выбранный стиль трассы должен быть объявлен заранее до соревнований в объявлении о соревнованиях и ещё раз на первом заседании руководителей команд.
- 608.12.3. Комбинация слалом/гигантский слалом: технические параметры**
Для комбинации слалом/гигантский слалом рекомендуются слаломные лыжи. Оргкомитет соревнований должен заранее объявить тип комбинации, чтобы дать возможность подобрать лыжи.
- 608.12.3.1. Полотно трассы и перепад высот**
Используется полотно трассы для U-16 - U14 гигантского слалома с перепадом высот от 140 до 200 м.
- 608.12.3.2. Ворота**
- Ворота состоят из двух флагов. Внешняя часть ворот должна быть того же типа, что и поворотная (маркерные с маркерными, слаломные со слаломными, гигантская панель с гигантской панелью);
 - в последовательных воротах чередуются красный и синий цвета;

- слаломные ворота должны быть шириной минимум 4 м и максимум 6 м;
- ворота гигантского слалом должны быть шириной минимум 4 м и максимум 8 м;
- слалом - минимальное расстояние между поворотными древками 75 см;
- слалом - максимальное расстояние между поворотными древками 12 м;
- гигантский слалом - минимальное расстояние между поворотными древками не ограничивается;
- гигантский слалом - максимальное расстояние между поворотными древками 20 м.

608.12.3.3. Характеристики трассы и рекомендации

- Минимально 30 поворотов.
- Рекомендуется иметь минимум 5 различных участков.
- Рекомендуются слаломные лыжи.
- Трасса должна показать способность лыжника реагировать и приспособляться к любым изменениям ритма и радиусов поворотов, но позволять участнику плавно переходить между различными участками трассы.
- Профилирование склона возможно, но не необходимо, поскольку трасса сама по себе должна соответствовать достаточным требованиям. Используйте творчество на доступных склонах.
- Необходимо поставить как минимум один прыжок.
- Избегайте ворот, которые приводят к рваным поворотам и торможениям.
- Используйте полностью склон, и натуральный профиль, и спуск вдоль линии склона как можно чаще.
- Рекомендуется применять только одиночные вешки для вертикальных комбинаций.
- Первые и последние ворота должны направлять лыжника удобным образом.
- Должен быть, по крайней мере, один участок с коротенькими древками.
- Открывающие или тестирующие должны соответствовать постановке трассы.

608.12.4. Комбинация гигантский слалом/супер-гигант: технические параметры

Для комбинации гигантский слалом/супер-гигант рекомендуются лыжи для гигантского слалом, и оргкомитет соревнований должен заранее объявить тип комбинации, чтобы дать возможность подобрать лыжи.

608.12.4.1. Полотно трассы и перепад высот

Используйте сертифицированную трассу для гигантского слалом, максимальный перепад высот 250 м.

608.12.4.2. Ворота

- Ворота состоят из двух флагов. Внешняя часть ворот должна быть того же типа, что и поворотная.
- в последовательных воротах чередуются красный и синий цвета;
- ворота гигантского слалом должны быть шириной минимум 4 м и максимум 8 м;

- ворота супер-гиганта должны быть шириной минимум 6 м и максимум 8 м;
- гигантский слалом - минимальное расстояние между поворотными древками 10 м, максимальное - 20 м.
- супер-гигант - минимальное расстояние между поворотными древками 15 м, максимальное - 28 м.

608.12.4.3. Характеристики трассы и рекомендации

- Количество поворотов 10 - 12% от перепада высот.
- Рекомендуются иметь 3 - 5 различных участков.
- Рекомендуются лыжи для гигантского слалома.
- Трасса должна показать способность лыжника реагировать и приспособляться к любым изменениям ритма и радиусов поворотов, но позволять участнику плавно переходить между различными участками трассы.
- Профилирование склона возможно, но должно позволять трассе ниспадать беспрепятственно.
- Должен быть, по крайней мере, один прыжок.
- Избегайте ворот, которые приводят к рваным поворотам и торможениям.
- Первые и последние ворота должны направлять лыжника удобным образом.
- Открывающие или тестирующие должны соответствовать постановке трассы.

608.12.5. Просмотр трассы детской комбинации

Как правило, предлагается один обычный просмотр трассы спортсменами или просмотр с ограничением времени просмотра по решению жюри. Смысл заключается в том, чтобы проверить реакцию и приспособляемость к стандартному времени просмотра.

608.12.6. Количество заездов

Оргкомитет соревнований и жюри должны объявить количество заездов на первом заседании руководителей команд. В зависимости от погоды и состояния трассы рекомендуется, чтобы при количестве участников до 140 соревнования проводились в два заезда, а свыше 140 участников в один заезд. Если количество участников соревнований менее 140, должно планироваться два заезда.

608.12.7. Правила

Применяются Международные правила лыжного спорта для слалома и гигантского слалома за исключением тех, что изменены в статье 608.

608.12.8. Порядок старта

По распределению (посеву) команд.

608.12.9. Контроль ворот

Должно быть достаточное количество судей контролёров. На участках с коротенькими древками рекомендуется ставить одного контролёра на каждые двое ворот. Рекомендуется также обозначить опрыскиванием голубую линию по внутренней стороне ворот для помощи в идентификации трассы.

610. Старт, финиш, хронометрирование и расчёты

611. Технические устройства

611.1. Связь и кабельные соединения

На всех международных соревнованиях между стартом и финишем должна быть обеспечена задублированная проводная связь. Голосовая связь между стартом и финишем должна быть обеспечена стационарной проводной связью или рацией. В случае использования рации должна быть выделена отдельная частота, не используемая для иных целей.

На Зимних олимпийских играх и Чемпионатах мира ФИС между стартом и финишем должна быть обеспечена стационарная проводная связь.

611.2. Аппаратура для хронометрирования

На всех соревнованиях ФИС должны использоваться только системы электронного хронометрирования, сертифицированные ФИС. Список сертифицированных систем публикуется. За соревнования, где для хронометрирования будет использоваться аппаратура, не вошедшая в одобренный ФИС список, не будут начисляться очки ФИС.

Технические описания и процедура хронометрирования более подробно описаны в отдельно изданной ФИС брошюре по хронометрированию.

611.2.1. Электронное хронометрирование

На всех международных соревнованиях, Кубках мира ФИС, континентальных Кубках ФИС и соревнованиях ФИС должны быть установлены две синхронизированные, независимо действующие системы электронного хронометрирования. Перед началом соревнований одна система обозначается как система А (основная система), вторая как система В (вспомогательная система).

Время каждого события в реальном режиме должно незамедлительно и автоматически последовательно записываться на печатной ленте с максимальной точностью устройства хронометрирования, в соответствии с требованиями сертификата соответствия. Итоговый результат каждого заезда участника вычисляется путём вычитания времени старта из времени финиша, и затем выражают с точностью до сотых долей секунды, отбрасывая тысячные доли секунды.

Все используемые для расчёта результата времени должны быть получены с системы А. В случае сбоя системы А расчёт общего времени с системы В должен производиться в соответствии с параграфом 611.3.2.1. Запрещается использовать хронометрические измерения системы В для подсчёта общего времени в системе А.

На всех спортивных соревнованиях система А должна быть подсоединена к соответствующему контакту на стартовых воротах проводами. Система В должна быть соединена с другим отдельным электрическим контактом на стартовых воротах другой парой проводов.

Более детальная информация о прокладке кабеля, а также подробные описания, схемы электрических соединений и установки стартовых ворот находятся в брошюре ФИС по хронометрированию.

Вся аппаратура для хронометрирования и технические средства обеспечения должны устанавливаться и изолироваться таким образом, чтобы, по возможности, не подвергать участников опасности.

Синхронизация двух систем хронометрирования должна быть проведена в течение 60 минут до начала каждого заезда. Синхронизация должна поддерживаться на протяжении всего времени соревнований. Запрещается вторично синхронизировать часовые механизмы во время соревнований.

611.2.1.1.

Стартовые ворота

Стартовые ворота должны быть оборудованы независимыми изолированными контактами для регистрации стартовых импульсов для обеих систем А и В.

Если во время соревнований требуется заменить стартовые ворота или калитку, их следует заменить тождественным оборудованием, не меняя их начального местоположения.

611.2.1.2.

Фотоэлементы

Для проведения любых соревнований на финише необходимо установить два фотоэлемента, сертифицированных ФИС. Один из них соединяется с системой А, второй – с системой В.

Правила и процедуры использования стартового оборудования и фотоэлементов содержатся в брошюре ФИС по хронометрированию.

611.2.1.3.

Стартовые часы

На скоростном спуске, супер-гиганте и гигантском слаломе должны использоваться стартовые часы с как минимум одним тональным сигналом, с фиксированным, определённым жюри стартовым интервалом как помощь проведению соревнований. Для соревнований уровня 0, 1 и 2 это обязательно.

611.2.2.

Ручное хронометрирование

Ручное хронометрирование должно проводиться на всех соревнованиях, включённых в календарь ФИС, совершенно отдельно и независимо от электронного хронометрирования. Для ручного хронометрирования на старте и финише следует использовать секундомеры с остановом или переносные электронные часы на батарейках, определяющих время с точностью как минимум до сотых долей секунды. Их нужно синхронизировать перед началом каждого следующего заезда, желательно, в одинаковом режиме времени с системами А и В. Зафиксированные автоматически или от руки результаты ручного хронометрирования должны быть незамедлительно доступны на старте и финише.

611.2.3.

Объявление результатов

Организаторы должны предоставить все необходимое для визуального или звукового объявления зарегистрированных результатов хронометрирования всех участников.

611.2.4.

Передача по радио

Только на соревнованиях ФИС уровня 3 разрешается использовать системы радиопередачи сигналов, одобренные ФИС, для связи системы В со стартом. Подробная информация содержится в брошюре ФИС по хронометрированию.

611.3. Хронометрирование

- 611.3.1. При электронном хронометрировании фиксируется время, когда участник пересекает линию финиша и прерывает финишный луч между фотоэлементами. При падении на финише, при котором спортсмен не остановился, может быть зарегистрировано время до момента, когда обе ноги участника пересекли линию финиша. Для того чтобы зарегистрированное время было зачтено, участник должен немедленно полностью пересечь линию финиша на лыжах или без них. При ручном хронометрировании фиксируется время, когда участник пересекает линию финиша любой частью тела. Контрольный пост на финише определяет правильность пересечения линии финиша.
- 611.3.2. В случае выхода из строя главной системы электронного хронометрирования (системы А), в соответствии со статьёй 611.2.1., будут зачтены результаты, зафиксированные вспомогательной системой электронного хронометрирования (система В). На Зимних олимпийских играх, Чемпионатах мира ФИС по горнолыжному спорту и Кубках мира ФИС обязательно использование синхронизированной системы электронного хронометрирования с выводом результатов на печать, подсоединённой к стартовым воротам и фотоэлементам на финише. В случае сбоя в системе электронного хронометрирования между стартом и финишем вспомогательная система позволит произвести расчёт времени с точностью до сотых долей секунды. В случае, когда невозможно рассчитать общее время участника на основании данных системы А или системы В, учитывается время, полученное ручным хронометрированием согласно статье 611.3.2.1.
- 611.3.2.1. *Использование результатов, полученных ручным хронометрированием*
Результаты ручного хронометрирования могут использоваться в официальных результатах после корректировки. Расчёт корректировки:
Необходимо рассчитать разницу между временем, зафиксированным в результате ручного хронометрирования и временем, полученным путём электронного хронометрирования для пяти участников, стартовавших до неполадок в системе хронометрирования, а затем для пяти (при необходимости - десяти) участников, стартовавших непосредственно после устранения неполадок. Суммировав полученные в результате вычитания данные для 10 участников, результат надо разделить на 10 с округлением вверх или вниз, чтобы получить погрешность, которую необходимо применить (вычесть) к результатам ручного хронометрирования участника, оставшегося без результатов электронного хронометрирования.
- 611.3.2.2. Система фотофиниша может быть использована для определения времени финиша спортсмена. В случае сбоя системы "А" и системы "В" при котором спортсмен был зафиксирован системой фотофиниша, время с системы фотофиниша может быть использовано вместо ручного хронометрирования с применением корректировки. Корректировка представляет собой разницу между

временами, полученными от системы фотофиниша и временами с электронного хронометрирования (по возможности) от трёх спортсменов до пропущенного времени. Если нет трёх предшествующих финишировавших спортсменов, используются времена спортсмена (спортсменов), финишировавших непосредственно после спортсмена с пропущенным временем.

Сумма трёх (или менее) разниц времён усредняется делением на три (или менее) и применяется к расчёту времени спортсмена, у которого пропущено электронное время.

Время фотофиниша применяется тогда, когда любая часть тела спортсмена пересекла финишную линию.

Результат, полученный с применением таким образом фотофиниша, предоставляется только жюри.

611.3.3. Официальные записи хронометрирования с печатающего устройства передаются техническому делегату для контроля.

Они будут храниться у организатора соревнований до официального одобрения результатов соревнований или до окончания рассмотрения апелляций относительно результатов хронометрирования или соревнований в целом.

Технический отчёт о хронометрировании, как предписано ФИС, должен быть представлен одновременно с результатами соревнований. Он должен быть проверен и подписан руководителем службы хронометрирования, а затем проверен и подписан техническим делегатом. Все записи с системы А, системы В, а также результаты ручного хронометрирования должны храниться в Организационном комитете соревнований в течение 3 (трёх) месяцев со дня окончания соревнований или до момента решения всех споров относительно результатов хронометрирования или соревнований в целом.

611.3.4. Если устройство автоматического хронометрирования позволяет осуществлять ручной ввод или исправления результатов хронометрирования, на всех документах с результатами хронометрирования должны печататься особые значки (звёздочки или иные обозначения) для указания на любые внесённые изменения.

611.3.5. Компьютерное программное обеспечение, которое рассчитывает разность между временем старта и временем финиша участника должно соответствовать по точности используемому для фиксации времени оборудованию.

611.4. Частная аппаратура команд для хронометрирования и измерения скорости

Все запросы на установку такой аппаратуры должны поступить в жюри от руководителя команды. Жюри принимает решение о разрешении установки. На Зимних олимпийских играх, Чемпионатах мира ФИС по горнолыжному спорту и Кубках мира ФИС разрешается использовать только оборудование, установленное организаторами.

612. Официальные лица на старте и финише

612.1. Стартер

Стартер должен синхронизировать свои часы с часами помощника стартера и по телефону или рации с часами руководителя службы хронометрирования в течение 10 минут до старта.

Стартер ответственен за предупредительный сигнал и стартовую команду, а также за соблюдение временного интервала между этими сигналами.

Он поручает контроль над участниками соревнований помощнику стартера.

612.2. Помощник стартера

Помощник стартера ответственен за вызов на старт участников в соответствии с порядком старта.

612.3. Секретарь на старте

Секретарь на старте ответственен за запись фактического стартового времени участников.

612.4. Руководитель службы хронометрирования

Руководитель службы хронометрирования ответственен за точность хронометрирования. Он синхронизирует свои часы со стартером непосредственно перед соревнованиями и сразу после их окончания как можно быстрее.

Он должен как можно быстрее объявлять неофициальные результаты на табло.

В случае отказа аппаратуры для электронного хронометрирования руководитель службы хронометрирования должен немедленно связаться с судьёй на старте и техническим делегатом.

612.5. Помощник хронометриста

Два судьи-хронометриста работают с ручными хронометрами согласно ст. 611.2.2. Один из судей-хронометристов составляет полный протокол полученных времён всех участников соревнований.

612.6. Контрольный пост на финише.

Контрольный пост на финише выполняет следующие функции:

- наблюдение за участком трассы между последними воротами и финишем;
- наблюдение за правильным пересечением линии финиша;
- регистрация очерёдности финиша всех участников, закончивших прохождение трассы.

612.7. Руководитель бюро по подсчёту результатов

Руководитель бюро по подсчёту результатов ответственен за быстрый и точный подсчёт результатов.

Он отвечает за немедленное размножение протоколов с неофициальными результатами и возможно быстрое опубликование официальных результатов по истечении сроков подачи протестов или после рассмотрения всех протестов.

613. Старт

613.1. Зона старта

Зона старта должна быть огорожена. В ней, кроме стартующего спортсмена, разрешается находиться только одному

сопровождающему его тренеру и уполномоченным официальным лицам.

Стартовая зона должна быть защищена от непогоды. Для тренеров, руководителей команд, обслуживающего персонала и т. д. должно быть оборудовано специально огороженное место, где они без помех от зрителей могут заниматься подготовкой участников к старту. Для участников, ожидающих вызов на старт, также должно быть оборудовано соответствующее укрытие.

Участник входит в стартовый домик с обеими лыжами без чехлов.

613.2. Стартовая площадка

Стартовая площадка должна быть подготовлена таким образом, чтобы участник имел возможность расслабленно стоять на линии старта и набрать полную скорость сразу же после старта.

613.3. Выполнение старта

Ни официальное лицо, ни лицо из обслуживающего персонала, которые могли бы дать преимущество на старте или помешать участнику, не должны находиться на старте сзади участника. Всякая посторонняя помощь запрещается. Стартер не должен касаться участника на старте. По команде стартера стартующий участник должен поставить свои палки перед стартовой линией или в специально предусмотренное для них место. Участник может стартовать исключительно с помощью своих лыжных палок. Отталкивание от стартовых кольев или использование других вспомогательных средств запрещается.

613.4. Стартовые команды

За 10 секунд до старта стартер подаёт каждому участнику знак: «10 секунд!». За пять секунд до старта он начинает отсчёт: «5, 4, 3, 2, 1», а затем даёт стартовую команду «марш!» (Go! - Partez! – Los!).

(Для соревнований по слалому см. ст. 805.3)

Если имеется возможность, должен использоваться автоматический звуковой сигнал. Стартер даёт возможность участнику видеть стартовые часы.

613.5. Хронометрирование на старте

Стартовое устройство должно отметить точное время пересечения участником стартовой линии голенью.

613.6. Опоздание на старт

Участник, который не готов вовремя стартовать, подвергается санкциям. Судья на старте может, однако, извинить такое опоздание, если, по его мнению, оно было следствием форс-мажора.

Например, поломка инвентаря у участника или небольшое недомогание не являются форс-мажором.

В случае сомнений судья на старте может разрешить старт условно.

613.6.1.

Судья на старте принимает все относящиеся к старту решения после совещания с жюри (согласно статьям 613.6.2 и 613.6.3), и отмечает стартовые номера и фамилии участников, которые из-за опоздания на старт не были допущены к старту или, несмотря на опоздание, были допущены на старт или которым разрешили стартовать условно.

613.6.2. При фиксированном времени старта опоздавший участник, после того как он сообщил об этом судье на старте, может стартовать в соответствии с решением судьи на старте в фиксированном стартовом интервале. Стартер сообщает жюри, когда (после какого стартового номера) стартует опоздавший участник.

613.6.3. В случае не фиксированного времени старта опоздавший участник стартует в соответствии со статьёй 805.3. Стартер сообщает жюри, когда (после какого стартового номера) стартует опоздавший участник.

613.7. Правильный старт и фальстарт

На соревнованиях с фиксированным временем старта участник должен стартовать по стартовому сигналу. Время старта действительно, если пересечение стартовой линии происходит в следующем интервале времени: за 5 секунд до и 5 секунд после официального времени старта. Участник, который не стартовал в этом промежутке времени, дисквалифицируется.

Судья на старте должен сообщать рефери стартовые номера и фамилии участников, которые допустили фальстарт или нарушили правила старта.

614. Трасса и проведение соревнований

614.1. Трасса

614.1.1. Технические составные части трассы

Оборудование на старте и финише, телевизионные вышки, измерительное оборудование, устройства для размещения рекламы спонсоров, и т. д. являются необходимым оборудованием при проведении соревнований

614.1.2. Постановка трассы

614.1.2.1. Помощь при постановке трассы.

В помощь постановщику трассы должна быть предоставлена техническая поддержка в срок, определяемый жюри, с тем, чтобы он имел возможность сосредоточиться собственно на постановке трассы, а не отвлекался на сбор древков и прочее.

Комендант соревнований должен предоставить в нужном количестве следующие материалы:

- необходимое количество слаломных древков синего и красного цветов;
- соответствующее количество флагов, разложенных по цветам;
- буры, молотки, сверла, клинья и т. д.;
- достаточное количество бирок с номерами для маркировки ворот;
- краску для маркировки мест установки древков для ворот.

614.1.2.2. Обозначение места установки ворот

Места установки древков, обозначающих ворота, могут быть отмечены краской таким образом, чтобы быть видными в течение всего времени соревнования.

614.1.2.3. Нумерация ворот

Ворота должны быть пронумерованы в направлении от старта к финишу. Стартовые и финишные ворота не нумеруются.

- 614.1.2.4. *Обозначение трассы и местности*
В соревнованиях по скоростному спуску и супер-гиганту трасса может быть маркирована следующим образом:
- посыпкой мелко нарубленного лапника, хвои или чем-то подобным;
и/или
- краской вертикально от ворот к воротам трассы, а также горизонтально поперёк трассы, особенно в местах изменения направления и крутизны, прыжках и т.д.
- 614.1.2.5. *Запасные древки*
Начальник трассы отвечает за наличие и правильную установку необходимого количества запасных древков. Древки должны быть расставлены таким образом, чтобы не вводить в заблуждение участников соревнований.
- 614.1.3. *Трассы для разминки*
Должны быть предоставлены подходящие разминочные трассы.
- 614.1.4. *Закрытие и изменение трассы*
Трасса закрывается с момента начала постановки трассы. На закрытой трассе никто, за исключением членов жюри, не имеет права переставлять ворота, флаги, менять маркировку и прочее, или изменять структуру трассы (прыжки, бугры и т.д.).
Участникам соревнований запрещается находиться на закрытой трассе соревнований.
Жюри определяет, кто из тренеров, обслуживающего персонала и других лиц может находиться на закрытой трассе соревнований.
Фотографы и телерепортёры допускаются на закрытую трассу для проведения необходимых на соревнованиях документальных съёмок. Жюри может ограничить их количество. Жюри определяет те участки трассы, на которых им разрешается находиться, и они не должны покидать эту зону.
В целях подготовки и постановки трассы жюри или организационный комитет могут закрыть доступ на трассу или её отдельные участки для участников соревнований, тренеров, средств массовой информации и обслуживающего персонала в любое время, кроме непосредственно соревнований или просмотра трассы.
- 614.1.5. *Изменения трассы*
При необходимых изменениях трассы, которые представляют собой небольшую перестановку ворот, новый просмотр или тренировка не требуется.
Существо корректировки должно быть сообщено всем руководителям команд, а также спортсменам через стартера.
- 614.1.6. *Независимые трассы скоростного спуска и супер-гиганта на Чемпионатах Мира и Зимних олимпийских играх.*
Горнолыжные соревнования мужчин и женщин по скоростному спуску и супер-гиганту должны проводиться на независимых различных трассах, однако короткие участки трассы на старте и финише могут использоваться и для мужчин, и для женщин.

614.2. Проведение соревнований

614.2.1. Прохождение ворот

Ворота должны проходиться в соответствии со статьёй 661.4.1.

614.2.2. Запрещение дальнейшего прохождения трассы при ошибке в прохождении ворот

Участник, пропустивший ворота, не должен продолжать дальнейшее движение по трассе.

614.2.3. Запрет дальнейшего прохождения трассы в случае остановки участника

Если участник полностью остановился (например, в случае падения), он не должен более продолжать с предыдущих или следующих ворот. Этот запрет действует для всех соревнований с фиксированным стартовым интервалом (скоростной спуск, супер-гигант, слалом-гигант). Исключение делается только в слаломе (статья 661.4.1), пока участник

- не является помехой проезду следующего участника, или
- следующий участник не проедет мимо.

614.2.4. Потеря лыж

Если участник теряет лыжу без нарушения правил прохождения ворот, или без полной остановки, он может продолжать соревнования, если он:

- не является помехой проезду следующего участника, или
- следующий участник не проедет мимо.

См. также подробности в статьях 615.3, 881.4.1, 804.3, 904.3.

614.3. Инспекция и просмотр трасс

614.3.1. Инспектирование жюри

В день соревнования жюри инспектирует трассу и подтверждает программу дня ФИС. Руководители команд могут сопровождать жюри.

614.3.2. Просмотр трассы спортсменами

Просмотр трассы спортсменами проводится после инспектирования трассы жюри и после того, как жюри откроет трассу для просмотра, сверху вниз. Со времени начала просмотра спортсменами трасса должна быть готова к соревнованиям, и спортсменам не должны мешать работы на трассе и тому подобное. Спортсменам разрешается изучать окончательную постановку трассы, двигаясь вниз вдоль трассы на малой скорости, либо боковым соскальзыванием через ворота. Не разрешается проезжать ворота или упражняться в поворотах параллельно поставленному курсу. Спортсмен должен нести на себе стартовый номер. Ограничения передвижения при просмотре в форме ограждения, связывания древок верёвкой или закрытия проезда на участках трассы или воротах должны соблюдаться спортсменами. По истечении времени просмотра спортсмены должны спуститься вниз по краю трассы. Участникам не разрешается входить на трассу ногами без лыж.

614.3.3. Решение жюри

Время и продолжительность просмотра трассы спортсменами определяется жюри и объявляется на заседании руководителей команд. Если это необходимо (например, при экстремальных

погодных условиях), жюри может принять решение об особой форме просмотра трассы спортсменами.

615. Финиш

615.1. Зона финиша

- 615.1.1. Зона финиша должна быть хорошо видна участникам, приближающимся к финишу. Она должна быть широкой, достаточно длинной, выровненной, с пологим выкатом.
- 615.1.2. При расстановке ворот на трассе особое внимание следует обратить на то, чтобы участники проходили через финиш по линии, соответствующей естественной форме склона.
- 615.1.3. Зона финиша должна быть полностью огорожена. Появление посторонних лиц в финишной зоне должно быть полностью исключено.
- 615.1.4. С помощью различных средств безопасности должна быть исключена любая возможность столкновения участников с финишными сооружениями.
- 615.1.5. Организаторы должны выделить отчётливо видимой красной чертой «внутреннюю зону финиша», такую, чтобы участники могли с лёгкостью достичь её на лыжах.
- 615.1.6. Для финишировавших участников должна быть предусмотрена специальная зона, отделённая от финиша. Эта зона предназначена для встреч с прессой (журналисты, представители радио, кино и телевидения).
- 615.1.7. Участник должен покинуть зону финиша через официальный выход вместе со всем снаряжением, которое он использовал во время соревнований.

615.2. Финиш и его разметка

Финиш отмечается двумя древками или вертикальными полотнищами, которые могут соединяться горизонтальным полотнищем. В скоростном спуске и супер-гиганте финишный створ должен быть шириной не менее 15 метров, в слаломе и в гигантском слаломе – не менее 10 метров. В исключительных случаях жюри на месте, исходя из технических причин или особенностей склона, может разрешить сократить это расстояние. Шириной финишного створа считается расстояние между древками или флагами. Штанги, используемые для установки оборудования для хронометрирования, должны находиться, по крайней мере, на таком же расстоянии друг от друга, что и финишные флаги.

Наилучшим является размещение этих штанг сразу же за финишными флагами или полотнищами, ниже по склону.

Линия финиша между фото ячейками должна быть маркирована подходящей краской.

615.3. Прохождение финиша и регистрация времени

Финишный створ должен быть пересечён:

- либо на двух лыжах;
- либо на одной лыже;

- либо обеими ногами при падении между последними воротами и финишной линией. В этом случае фиксируется момент времени, когда участник пересекает линию финиша какой-либо частью тела.

615.4. Отчётность

Судья на финише должен представить рефери отчёт.

616. Микрофоны

В зоне старта и финиша, а также в огороженной зоне, как во время тренировки, так и соревнований запрещается применение микрофонов («передвижных», так называемых «висячих», встроенных в видеокамеры и иные технических приспособлений) без разрешения организатора.

617. Подсчёт и объявление результатов

617.1. Неофициальные результаты

Результаты, зарегистрированные системами хронометрирования/хронометристами, считаются неофициальными результатами. Они должны объявляться на табло, расположенном таким образом, чтобы оно было хорошо видно финишировавшим участникам и из зоны размещения прессы. Если возможно, неофициальные результаты должны доводиться до сведения зрителей через громкоговорители.

617.2. Объявление неофициальных результатов и дисквалификация

617.2.1. Неофициальные результаты и дисквалификации должны быть опубликованы на официальной доске объявлений на финише как можно скорее после окончания соревнований.

Срок подачи протестов исчисляется с момента этого объявления (643.4, 643.5)..

617.2.2. Устное объявление о дисквалификации может заменить собой публикацию на официальной доске объявлений. Может быть принято решение, что протесты могут быть заявлены рефери устно в течение 15 минут после объявления о дисквалификации. Протесты, которые поступят позже, будут считаться недействительными. Руководители команд должны быть проинформированы своевременно о способе объявления и о процедуре подачи протестов.

617.3. Официальные результаты

617.3.1. Протокол результатов содержит официальные времена тех участников, которые были квалифицированы на этих соревнованиях.

617.3.2. Результаты в многоборье подсчитываются путём сложения времён, полученных в каждом состязании многоборья (или путём сложения очков соревнований).

617.3.3. Если два или более участников имеют одно и то же время или равное количество очков, то участник с большим стартовым номером должен вноситься в официальный протокол результатов первым.

- 617.3.4. Официальный протокол результатов должен содержать следующие данные:
- название проводящей соревнования национальной федерации или клуба;
 - название и место проведения соревнований, дисциплина, категория и пол;
 - дата соревнований;
 - все технические данные, такие как: название трассы, высота старта и финиша над уровнем моря, перепад высот, номер сертификата ФИС, длина трассы для скоростного спуска и супер-гиганта;
 - фамилии и гражданство членов жюри;
 - для каждой трассы: имена и гражданство постановщиков трассы и открывающих трассу, количество ворот (для слалома, гигантского слалома и супер-гиганта в скобках указывается количество ворот с изменениями направления движения) и время старта каждого заезда;
 - погодные условия, состояние снега на трассе, температура воздуха в зоне старта и финиша;
 - полные данные, касающиеся участников: место, стартовый номер, код, фамилия и имя участника, гражданство (и возможно клуб), время и очки соревнований;
 - стартовый номер, код, фамилия и имя, гражданство участников, которые не явились на старт, не финишировали или были дисквалифицированы на каждой трассе;
 - официальные названия обслуживающих компаний, обеспечивающих автоматическое хронометрирование, компьютерную поддержку;
 - официальный номер (кодекс) соревнования из календаря ФИС и коэффициент F для подсчёта очков соревнований;
 - расчёт константы соревнований;
 - подпись технического делегата.
- 617.3.5. Название каждой страны должно быть указано аббревиатурой ФИС, состоящему из трёх букв (см. Бюллетень ФИС).

618. Очки соревнований ФИС и участие в соревнованиях ФИС

Следует руководствоваться Правилами для очков ФИС (отдельный документ, неотъемлемая часть Правил соревнований).

619. Церемония награждения

Награждение нельзя проводить до окончания соревнований и без разрешения технического делегата.

Организатор имеет право представить вероятных победителей до этого срока. Такое представление носит неофициальный характер и не должно происходить в том же месте, что и официальная церемония награждения.

620. Порядок старта

На Кубках мира ФИС и континентальных Кубках ФИС могут использоваться особые правила.

621. Групповая жеребьёвка и порядок старта

621.1. Распределение по группам спортсменов, участвующих в соревнованиях, производится жюри.

621.2. При распределении участников используются списки с очками ФИС. Если участник не указан в последнем действующем списке ФИС, он включается в группу участников без очков ФИС.

621.3. Порядок старта участников во всех соревнованиях по горным лыжам (скоростной спуск, слалом, гигантский слалом и супер-гигант) устанавливается на основании их очков ФИС. Первая группа, самое большое 15 человек из лучших участвующих в соревнованиях спортсменов, независимо от принадлежности к стране, проходит жеребьёвку.

В случае равенства очков ФИС у спортсменов на 15-м месте, первую группу можно соответственно увеличить.

Все остальные участники стартуют в порядке их очков ФИС. Участники без очков ФИС проходят жеребьёвку в последней группе.

Если среди первых 15 участников разница в очках ФИС между одним и следующим за ним участником очень велика, жюри решает вопрос о сокращении состава группы. Оставшиеся участники, не вошедшие в первую группу, стартуют в этом случае в порядке их очков ФИС.

621.3.1. Юношеские соревнования

Распределение участников производится не по очкам ФИС, а в соответствии с квотой, выданной каждой стране. При жеребьёвке разыгрываются места для стран, а не для конкретных участников. Руководители команд сообщают секретарю соревнований фамилии стартующих участников.

621.3.2. Порядок старта на национальных чемпионатах

В качестве альтернативы ст. 621.3 на национальных чемпионатах жюри может разрешить проводить жеребьёвку стартовых номеров следующим образом:

На соревнованиях по слалому и гигантскому слалому первая группа из 15 участников с действующими очками ФИС разделяется на две подгруппы (1- 7; 8 - 15). Стартовые номера будут в этом случае разыгрываться в каждой из подгрупп путём двойной жеребьёвки.

На соревнованиях по скоростному спуску, супер-гиганту и суперкомбинации 15 лучших участников с действующими очками ФИС, вошедшие в первую группу, выбирают свои стартовые номера в пределах от 1 до 30. Оставшиеся свободными стартовые номера от 1 до 30 будут разыграны между оставшимися участниками, входящими в первую 30-ку по очкам ФИС. Все остальные стартуют в порядке их очков ФИС.

621.3.3. Горнолыжная комбинация.

Если слаломный заезд проводится прежде заезда скоростного спуска или супер-гиганта, то спортсмены, которые в первом заезде числятся не стартовавшими, не финишировавшими или дисквалифицированными, стартуют в скоростном заезде в порядке их стартовых номеров после последнего спортсмена, имеющего результат в первом заезде. Это не применяется на соревнованиях Зимних Олимпийских игр, Чемпионатах мира, Кубках мира и Европы.

- 621.4. Если количество участников без очков ФИС избыточно, жюри должно разделить их на несколько групп. В этом случае каждая страна заявляет, в какой группе она хотела бы видеть своих участников. Затем в каждой группе проводится жеребьёвка. Жюри, по возможности, должно учесть наблюдения, сделанные во время официальных тренировок по скоростному спуску, и равномерно распределить участников из разных стран по группам без очков ФИС. Как правило, каждая страна, участники которой выступают на соревнованиях без очков ФИС, выставляет по одному участнику в первую группу участников без очков ФИС.
- 621.5. Жюри имеет право изменить порядок старта, в случае если этого требует состояние трассы.
- 621.6. Жеребьёвка проводится за день до соревнований. Если соревнования происходят в вечернее или ночное время, то жеребьёвка проводится не позднее полудня дня соревнований.
- 621.7. Жеребьёвка участников первой группы в тренировках по скоростному спуску должна проводиться ежедневно.
- 621.8. Жеребьёвка (в первой группе и группах без очков ФИС) должна проводиться на заседании руководителей команд. Рекомендуется проводить двойную жеребьёвку: одновременная жеребьёвка фамилии и стартового номера участника
- 621.9. Жюри может разрешить жеребьёвку с помощью компьютера. Представитель каждой страны должен на совещании представителей команд подписать явочный лист, прежде чем жеребьёвка с помощью компьютера будет произведена
- 621.10. Порядок старта при чрезвычайных обстоятельствах.**
При чрезвычайных обстоятельствах жюри может изменить порядок старта в соревнованиях по скоростному спуску, гигантскому слалому и супер-гиганту (при снегопаде и т. д.). Группа, по крайней мере, из 6 спортсменов, определённых заранее, стартует перед участником с первым номером. Эти шесть участников должны определяться жеребьёвкой из числа последних 20 % участников по стартовому протоколу. Они стартуют в обратном порядке своих стартовых номеров.
- 621.11. Порядок старта на второй трассе**
- 621.11.1. В соревнованиях с двумя трассами порядок старта на второй трассе определяется по результатам, показанным на первой трассе, за исключением первых 30-ти участников.
- 621.11.2. Для участников занявших первые 30 мест установлен следующий порядок старта:
- 30-й по протоколу результатов стартует первым;
 - 29-й вторым;
 - 28-й третьим;
 - 27-й четвертым,
 - 1-й тридцатым.
 - начиная с 31-го в порядке результатов, показанных на первой трассе.

Если на 30-м месте больше одного участника, то первым стартует обладатель меньшего стартового номера.

621.11.3. *Порядок старта на второй трассе на соревнованиях ФИС:*
Жюри может не позднее, чем за час до старта на первой трассе, уменьшить количество мест, для которых применяется обратный порядок старта, до 15.

621.11.4. Стартовый протокол для второй трассы должен быть опубликован вовремя и доставлен командам и официальным лицам на старт до второго заезда.

621.12. Если участник соревнований был заявлен, и прошёл жеребьёвку, а затем покинул соревнования, чтобы участвовать в других соревнованиях, ему запрещается возвращаться для участия в первых соревнованиях. Бюро ФИС сообщает обо всех случаях двойных заявок Президиуму ФИС.

622. Стартовые интервалы.

622.1. Обычные интервалы

В соревнованиях по скоростному спуску, гигантскому слалому и супер-гиганту участники стартуют с равными интервалами. Как правило, участники стартуют с интервалом в 60 секунд. Для соревнований по слалому см. ст. 805.1.

Жюри может утвердить и другие интервалы.

622.2. Специальные стартовые интервалы

Стартовый интервал в скоростном спуске, супер-гиганте и, если необходимо, в гигантском слаломе может быть изменён при следующих обстоятельствах:

622.2.1. Увеличение интервала между стартами будет использовано для телевизионной передачи интересных моментов со всей трассы соревнований.

622.2.2. Стартовые интервалы могут устанавливаться жюри.

622.2.3. Стартовые интервалы не могут устанавливаться менее 40 секунд для скоростного спуска и супер-гиганта и 30 секунд – для гигантского слалома.

622.2.4. Иные исключения из статей 622.2.2 и 622.2.3 могут устанавливаться только Президиумом ФИС (на Кубках мира – на основании регламента Кубка мира).

623. Перестартовка

623.1. Предпосылки

623.1.1. Участник, которому во время соревнований была создана внешняя помеха, должен непосредственно после имевшей место помехи остановиться и сообщить об этом ближайшему судье контролёру. Он может обратиться к любому члену жюри с просьбой о перестартовке. Эта просьба может также исходить от руководителя команды участника, которому помешали при прохождении трассы.

Участник должен дойти до финиша по краю трассы.

623.1.2. Жюри может предоставить перестартовку при особых обстоятельствах (например, при отсутствии ворот и других технических недостатках).

623.1.3. Когда спортсмену машут жёлтым флагом, он должен немедленно остановиться. Он имеет право на перестартовку при условии, что жюри сочтёт это возможным с организационной точки зрения. Жюри должно гарантировать, что перестартовка состоится до последнего спортсмена в стартовом протоколе (см. статьи 705.2 и 705.3).

623.2. Виды помех

623.2.1. Преграда на трассе в виде официального лица соревнований, зрителя, животного или других препятствий.

623.2.2. Преграда на трассе в виде упавшего участника, своевременно не освободившего трассу.

623.2.3. Наличие на трассе посторонних предметов, например, лыжных палок или лыж, потерянных предыдущим участником.

623.2.4. Действия службы первой помощи, которые помешали участнику.

623.2.5. Отсутствие на трассе ворот, сбитых предыдущим участником и не поставленных вовремя.

623.2.6. Другие подобные инциденты, которые независимо от воли и умения участника уменьшили его скорость или удлинили путь, и тем самым существенным образом могли повлиять на результат участника.

623.2.7. Остановка официальным лицом жёлтым флагом (см. статью 623.1.3).

623.3. Действительность перестартовки

623.3.1. Если рефери или другой член жюри не имеет возможности тотчас же выяснить у компетентного лица, оправдана ли просьба о перестартовке, они могут, во избежание задержки соревнований, разрешить участнику перестартовку условно. Повторный старт будет засчитан в том случае, когда он дополнительно будет подтверждён жюри.

623.3.2. Если участник был дисквалифицирован до инцидента, явившегося причиной перестартовки, повторный старт считается недействительным.

623.3.3. В случае перестартовки участнику засчитывается результат, показанный им при повторном старте, даже если он хуже результата, показанного до перестартовки.

623.4. Время старта при перестартовке

623.4.1. При фиксированном времени старта участник может, после того как он сообщил о своей готовности судье на старте, стартовать в соответствии с решением судьи на старте в фиксированном стартовом интервале.

623.4.2. В случае нефиксированного времени старта порядок старта определяется статьёй 805.3.

624. Прерывание соревнований или тренировок

Если прерванный заезд нельзя закончить в тот же день, он считается прекращённым.

624.1. Жюри

624.1.1. Жюри может прервать соревнования для технического обслуживания трассы.

624.1.2. Жюри может прервать соревнования из-за неблагоприятных погодных условий или снегопада.

624.1.2.1. Соревнования должны возобновиться сразу же по окончании работ на трассе или когда погодные условия и состояние снежного покрова изменились так, что проведение полноценных соревнований стало возможным.

624.1.2.2. Многократное прерывание соревнований по одной и той же причине должно привести к прекращению соревнований. Соревнования по скоростному спуску, супер-гиганту, а также каждый заезд в слаломе и гигантском слаломе не могут продолжаться дольше 4 часов подряд.

624.2. Краткий перерыв

Каждый член жюри имеет право назначать краткие перерывы, в том числе по требованию судьи на воротах.

625. Прекращение соревнований

625.1. Жюри

- когда на участников оказывается чрезмерное внешнее воздействие;
- при возникновении неравных условий для участников, или когда надлежащее проведение соревнований не гарантируется.

626. Отчёт

Во всех случаях прекращения или прерывания соревнований (статьи 624 и 625) в адрес ФИС и организующей национальной федерации должен быть направлен подробный отчёт техническим делегатом ФИС. Отчёт должен содержать обоснованные рекомендации по поводу начисления очков ФИС за прерванные соревнования.

627. Запрет на старт

Участнику соревнований будет запрещено стартовать на любых международных соревнованиях ФИС, если он:

627.1. носит неприличные надписи и/или символы на костюме и снаряжении (статья 206.7) или ведёт себя неподобающим для спортсмена образом в стартовой зоне (статья 205.5);

627.2. нарушает правила ФИС относительно снаряжения (статья 222) и коммерческих знаков (статья 207);

627.3. отказывается от необходимого медицинского обследования ФИС (статья 221.2);

627.4. тренируется на трассе, закрытой для участников соревнований (статья 614.1.4);

- 627.5. перед скоростным спуском, не участвовал ни в одной официальной тренировке с регистрацией времени (статья 704.8.3);
- 627.6. не носит защитную каску, отвечающую спецификациям для снаряжения на соревнованиях (статьи 707, 807, 907, 1007) или не имеет тормозов на лыжах (статья 606.3);
- 627.7. был дисквалифицирован (DSQ), не стартовал (DNS) или не финишировал (DNF) на первой трассе. Соревнование суперкомбинации не подпадает под это правило. Участник, который DSQ, DNS или DNF в слаломном заезде, может участвовать в скоростном соревновании суперкомбинации. Если скоростное соревнование в суперкомбинации предшествует слаломному заезду, такое исключение не применяется (статья 621.3.3).
- 627.8. Если участник фактически стартовал, а позже выяснится, что он нарушил вышеуказанные правила, жюри должно подвергнуть его санкциям.

628. Наказания

Применение наказаний будет рассматриваться жюри, в случае если участник:

- 628.1. нарушит правила относительно рекламы на снаряжении (статья 207.1);
- 628.2. изменит стартовый номер запрещённым способом (статья 606.1);
- 628.3. не имеет официального стартового номера, или не носит его так, как это предписывают правила (статьи 606.1, 614.3.2);
- 628.4. во время просмотра трассы проходит ворота или выполняет повороты параллельно воротам на трассе или иным способом нарушает правила просмотра трассы спортсменами (статья 614.3);
- 628.5. не явился вовремя на старт или сделал фальстарт (статьи 613.6, 613.7, 805.3.1, 805.4, 1226.3);
- 628.6. нарушает правила на старте или стартует не разрешённым этими правилами образом (статья 613.3);
- 628.7. необоснованно требует перестартовки (статья 623.3.2);
- 628.8. продолжает прохождение трассы после совершения ошибки при прохождении ворот или после остановки, либо нарушает правила при потере лыжи (статьи 614.2.2, 614.2.3, 614.2.4);
- 628.9. не пересекает финишный створ по правилам, описанным в статье 615.3;
- 628.10. снимает лыжи до пересечения красной линии (статья 206.5);
- 628.11. покидает зону финиша через официальный выход не вместе со всем снаряжением, которое он использовал на соревнованиях (статья 615.1.7);
- 628.12. берет с собой лыжи на официальные церемонии (статья 206.6);
- 628.13. принял постороннюю помощь во время соревнований (статья 661.3).

629. Дисквалификация

Участник будет дисквалифицирован, если он:

- 629.1. принимает участие в соревнованиях под фальшивыми данными;
- 629.2. угрожает безопасности людей и имущества, или наносит материальный и физический ущерб;
- 629.3. совершает ошибку при прохождении ворот (статья 661.4) или стартует не в течение определённого статьёй 613.7 времени.

640. Протесты

- 640.1. Жюри может принять протест, только если он основывается на существенных доказательствах.
- 640.2. Жюри разрешается пересмотреть ранее принятое решение, если появились новые доказательства, которые связаны с предыдущим решением.
- 640.3. Все решения жюри являются окончательными, за исключением тех, которые касаются поданных согласно статье 641 протестов или согласно статье 647.1.1 жалоб.

641. Виды протестов

- 641.1. связанные с допуском участников или их экипировкой;
- 641.2. касающиеся трассы или её состояния;
- 641.3. против участников или официальных лиц во время соревнования;
- 641.4. против дисквалификации;
- 641.5. связанные с хронометрированием;
- 641.6. против указаний жюри.

642. Место подачи протестов

Различные виды протестов следует направлять:

- 642.1. Протесты согласно статьям 641.1 - 641.6 по месту, указанному на официальной доске объявлений или туда, куда указывалось на собрании руководителей команд.

643. Сроки подачи протестов

- 643.1. Связанные с допуском участников:
 - перед жеребьёвкой.
- 643.2. Касающиеся трассы или её состояния:
 - не позднее, чем за 60 минут перед началом соревнований.
- 643.3. Против участников, их инвентаря и костюмов, или официальных лиц за их неправильное поведение во время проведения соревнований:
 - в течение 15 минут после того, как последний участник пересёк финиш.
- 643.4. Против дисквалификации:
 - в течение 15 минут после объявления о дисквалификации.
- 643.5. Связанные с хронометрированием

- в течение 15 минут после объявления неофициальных результатов.
- 643.6. Против прочих решений жюри или технического делегата
- незамедлительно, но не позже истечения срока подачи протестов, указанного в статье 643.4.

644. Форма протестов

- 644.1. Протесты подаются в письменном виде.
- 644.2. В виде исключения протесты согласно статьям 641.3, 641.4 и 641.5 могут быть поданы в устном виде (статья 617.2.2)
- 644.3. Протесты должны быть детально обоснованы. Должны быть приложены доказательства и свидетельские показания.
- 644.4. При подаче протестов в залог вносится сумма в размере 100 швейцарских франков или её эквивалент в другой валюте. Эта сумма возвращается при удовлетворении протеста, при отклонении протеста она передаётся в пользу организаторов или ФИС.
- 644.5. Протест может быть отозван протестующей стороной до опубликования решения жюри. В этом случае залог возвращается. Тем не менее, если жюри или член жюри, в целях экономии времени, примут промежуточное решение, например, решение «под условием», отозвать протест уже невозможно.
- 644.6. Протесты, которые подаются не в указанные сроки или без внесения суммы залога, не принимаются.

645. Право подачи протестов

- Право подачи протестов имеют:
- национальная лыжная федерация;
 - руководитель команды и тренер;

646. Рассмотрение протестов жюри

- 646.1. Жюри само определяет место и время совещания для рассмотрения поданных ему протестов.
- 646.2. При рассмотрении протеста против решения о прохождении ворот (статья 661.4) должны присутствовать судья-контролёр, при необходимости судья-контролёр соседних комбинаций ворот, иные официальные лица, сам участник, а также руководитель или тренер команды, подавшие протест.
Кроме того, для проверки должны быть запрошены любые материалы, такие, как: видеозапись, фотографии, фильм.
- 646.3. При вынесении решения по протесту присутствуют только члены жюри.
Председателем на заседании является технический делегат. На заседании ведётся протокол, который подписывается всеми членами жюри с правом голоса. Решение по протесту должно быть принято большинством списочного состава членов жюри, а не только большинством присутствующих. В случае равенства голосов голос технического делегата является решающим.
Соблюдается принцип независимой оценки доказательств. Положения, на основании которых принимается решение, должны

применяться и толковаться так, чтобы соответствовать смыслу честной спортивной деятельности.

- 646.4. Решение жюри должно быть немедленно после принятия помещено на официальной доске объявлений с указанием времени объявления решения.

647. Право подачи апелляции

647.1. Апелляция

647.1.1. Апелляция может быть подана:

- против решения жюри касательно денежных штрафов в соответствии со статьёй 224.10;
- против решения жюри о прекращении соревнований (статья 625.), против рекомендаций жюри классифицировать по очкам ФИС прерванные соревнования;
- против протокола официальных результатов. Эта апелляция должна быть направлена исключительно в случае очевидной и доказанной ошибки в расчётах.

647.1.2. Апелляции должны подаваться в ФИС.

647.1.3. *Сроки подачи апелляций*

647.1.3.1. Апелляции против решений жюри соревнований должны быть поданы в течение 48 часов в соответствующую апелляционную комиссию;

647.1.3.2. Официальные результаты могут быть опротестованы в Президиум ФИС через Офис ФИС в течение 30 дней по основаниям, не входящим в компетенцию жюри.

647.1.4. *Решения по вопросам апелляций принимают:*

- апелляционная комиссия;
- суд ФИС.

647.2. Отсрочка

Предоставление доказательств (протест, апелляция) не может быть причиной задержки санкции.

647.3. Подача

Все доказательства должны быть оформлены письменно и тщательно обоснованы. Свидетельские показания и вещественные доказательства должны прилагаться. Кассационные жалобы, представленные не в срок (статьи 647.1.3.1 и 647.1.3.2), должны быть отклонены ФИС.

650. Правила утверждения трасс

650.1. Общие положения

Все соревнования должны проводиться только на трассах, которые утверждены ФИС. По запросу могут быть сделаны исключения.

Исключения и отклонения технических данных от правил могут быть утверждены только Президиумом ФИС.

Предложения принимаются от национальных лыжных федераций и подкомитета по горнолыжным трассам. Одобрённые исключения действительны с момента одобрения до их отмены.

650.2. Подача заявлений

Заявление об утверждении трасс соревнований должно быть направлено подкомитету по горнолыжным трассам через соответствующую национальную лыжную федерацию.

650.3. Адресаты

К заявлению должны быть приложены в многостраничном формате PDF нижеуказанные документы, и направлены или переданы:

650.3.1. председателю подкомитета по горнолыжным трассам;

650.3.2. соответствующей национальной лыжной федерации;

650.3.3. заявителю;

650.3.4. инспектору, которому поручена проверка трассы.

650.4. Документы

Заявление об утверждении трасс должно сопровождаться следующими шестью документами:

650.4.1. Описание трассы, содержащее:

- наименование трассы;
- географическое месторасположение трассы;
- место старта (высота над уровнем моря в метрах);
- место финиша (высота над уровнем моря в метрах);
- перепад высот (в метрах);
- длина трассы (в метрах);
- средний, максимальный и минимальный наклоны (в процентах);
- меры экстренной эвакуации пострадавших спортсменов;
- возможность срочной доставки воды на трассу (для слалома);
- наличие площадок для посадки вертолётов;
- установки для производства искусственного снега;
- описание средств доступа к зонам старта и финиша, подъездные пути с указанием пропускной способности (человек в час);
- описание стартовой и финишной зон, включая материалы о топографии местности, а также информацию о размещении в стартовой и финишной зонах журналистов, радио- и телекомментаторов и зрителей. Кроме того, должны быть описаны средства укрытия для спортсменов на старте и финише;
- сведения о расположении используемых сетей безопасности;
- указание месторасположения громкоговорителей;
- сведения о возможности вспомогательных трасс для представителей технических служб, обслуживающего персонала и т. п.;
- расстояние до ближайшей больницы в километрах;
- описание средств связи. Целесообразно представление монтажной схемы количества имеющихся линий и их типа, показывающей:
 - подземный кабель;
 - стационарную воздушную проводку;
 - временную воздушную проводку;
 - поперечное сечение проводного кабеля;
 - количество выводов вдоль трассы;
 - связь между финишной зоной и секретариатом соревнований;
 - связь между финишной зоной и пресс-центром;

- сведения об имеющейся радиоаппаратуре;
- сведения о связи между стартовой и финишной зонами;
- контактный адрес с указанием номера телефона, факса и электронной почты.

650.4.2. Карта в масштабе, минимум, 1:25000 с нанесёнными на ней горизонтальными линиями и линией трассы

650.4.3. Карта профиля склона в масштабе 1:5000, показывающей перепад высот и длину трассы (отметка высоты в том же масштабе)

650.4.4. Большая и содержательная фотография, на которой должна быть отмечена трасса. Должна быть представлена подлинная фотография, а не графическое изображение, которое может быть заимствовано из проспектов. Размер фотографии должен быть, по крайней мере, 18x24 см. Фотография должна быть снята, по возможности, с противоположного склона. Если это невозможно, то может быть представлена аэрофотография, производящая аналогичное впечатление о трассе.

650.4.5. Детальный план трассы (1:5000), со всеми подробностями и данными. На нем должны быть нанесены характерные отметки с указанием точного расположения, как, например, опоры подъёмников, группы деревьев, шланги производящего снег оборудования, изгороди снегозадержания, крутые участки, виражи, наличие пересечений на трассе и т.п. с названиями высот, районов и курортов. Главное назначение данного плана – оперативная информация инспектора касательно действительного состояния трассы, любых запланированных улучшений, а также размещение сетей безопасности.

650.4.6. Свидетельство того, что все работы по развитию / улучшению лыжной трассы, которые должны иметь соответствующие разрешения, выполнены в соответствии с действующими национальными законами и с национальными нормами, действующими в области защиты окружающей среды.

Такое свидетельство требуется только в случаях:

- первичной сертификации трасс, исключая ситуацию, когда речь идёт о уже существующей трассе, либо если полотно трассы не требовало модификации;
- повторной сертификации, когда выполнялись дополнительные существенные работы.

650.5. Назначение инспектора

Председатель подкомитета по горнолыжным трассам изучает запрос на утверждение трассы и назначает инспектора для контроля и проверки трассы. Если речь идёт о первичной инспекции трассы скоростного спуска, то инспектор не должен быть из той страны, которая подала заявку. Если речь идёт о первичной инспекции трассы для скоростного спуска для проведения соревнований начального уровня (Entry League), то инспектор не должен быть из этой страны.

Трассы, представленные на утверждение, должны отвечать техническим требованиям, изложенным в статьях 701, 801, 901, 1001, 1222, 1223.

Для трасс скоростного спуска, гигантского слалома и супер-гиганта должна быть предусмотрена возможность эвакуации травмированного участника во время соревнований по запасной трассе, дороге, или непосредственно вдоль трассы соревнований.

650.6. Порядок утверждения трасс

650.6.1. Заявитель

После того как необходимые документы подготовлены в формате PDF, заявитель направляет через свою национальную федерацию запрос председателю подкомитета по горнолыжным трассам, или он передаёт эти документы с согласия своей национальной федерации непосредственно инспектору до проверки трассы, который затем копии материалов передаёт далее по назначению.

Одновременно заявитель переводит за сертификацию национальной лыжной федерации 150 швейцарских франков или эквивалент этой суммы в другой валюте.

Этот взнос служит для покрытия административных расходов и должен быть переведён национальной лыжной федерацией в ФИС. Транспортные расходы и оплата за проживание и полный пансион инспектора должны быть выплачены непосредственно инспектору заявителем. Проезд инспектора от местожительства до месторасположения трассы и обратно рассчитывается следующим образом:

- суточные за каждый день командировки по 100 швейцарских франков;
- проезд поездом – первый класс;
- проезд на собственном автомобиле – 0,70 швейцарских франков на километр пути;
- билет на самолёт – туристский класс (экономический).

650.6.1.1. Заявитель (лыжный курорт, владелец, организатор соревнований, клуб) ответственен за соблюдение заявленных мер защиты окружающей среды во время планирования трассы и любых усовершенствований, которые потребует инспектор.

650.6.2. Национальная лыжная федерация

Подготовленный заявителем запрос должен быть одобрен национальной федерацией и после этого передан председателю подкомитета по горнолыжным трассам. Если инспектор предписывает проведение небольшого объёма работ по улучшению трассы, то по окончании этих работ о готовности трассы должно быть сообщено инспектору, проводившему проверку, до 31 октября текущего года. При проведении большого объёма работ инспектор решает, нужна ли дополнительная инспекция. Трассы, которые до 31 октября* текущего года не были приведены в соответствие с требованиями ФИС и не утверждены ФИС, не могут быть использованы в следующем зимнем сезоне для проведения соревнований. Данные соревнования в этом случае исключаются из календаря ФИС.

*) = для южного полушария до 30 апреля.

650.6.3. Инспектор

После получения председателем подкомитета по горнолыжным трассам запроса об утверждении трассы от заявителя,

направленного через соответствующую национальную федерацию, председатель назначает инспектора. Назначенный инспектор немедленно договаривается с заявителем о времени инспекции, сообщает об этом соответствующей национальной федерации. До инспекции инспектору вручаются в формате PDF копии документов, необходимых для инспекции заявленной трассы. По совершении инспекции трассы инспектор пишет отчёт об инспекции и отмечает на представленном плане трассы красным цветом места, которые требуют работ по улучшению трассы. После проверки всех документов он направляет полный комплект документов в многостраничном формате PDF председателю подкомитета по горнолыжным трассам. Тот проверяет их и утверждает. Документы по сертификации загружаются на сайт ФИС.

По своему усмотрению инспектор решает, необходима ли дополнительно к летней инспекции вторая инспекция в зимний период, чтобы иметь представление об изменённых зимой соотношениях, вопросах безопасности и установки защитных сеток.

650.6.4. *Выдача сертификата ФИС об утверждении трассы*

В случае положительного отчёта инспектора и отсутствия необходимости дальнейших работ по улучшению трассы, председатель подкомитета по горнолыжным трассам направляет оригинал сертификата об утверждении трассы заявителю, копию в формате PDF – в соответствующую национальную федерацию, в ФИС и инспектору.

Сертификат об утверждении трассы содержит наименование и месторасположение трассы, её технические данные. Регистрационный номер сертификата показывает общее число утверждённых трасс, год, в котором выдан сертификат об утверждении трассы и количество трасс, сертифицированных в текущем году. Обозначается срок истечения действия сертификата.

650.6.5. *Аннулирование ходатайства об утверждении трассы*

В том случае, если предписанные инспекцией работы не будут выполнены в течение пяти лет, и утверждение трассы не может быть произведено, соответствующее ходатайство об утверждении заявленной трассы аннулируется. Для дальнейшего рассмотрения вопроса об утверждении трассы необходимо новое ходатайство.

650.6.6. *Срок действия сертификата ФИС об утверждении трассы*

650.6.6.1. *Скоростной спуск и супер-гигант*

Сертификат действует в течение 5 лет с 1-го ноября* года выдачи. По истечении данного срока инспекция трассы должна быть произведена вновь.

*) = Для южного полушария с 1-го июля года выдачи.

650.6.6.2. *Слалом и гигантский слалом*

Сертификат об утверждении трасс слалома и гигантского слалома действует в течение 10 лет с 1-го ноября* года выдачи. По истечении данного срока инспекция трассы должна быть произведена вновь.

*) = Для южного полушария с 1-го июля года выдачи.

- 650.6.6.3. *Все дисциплины*
Сертификат действителен (в рамках сроков статей 650.6.6.1 и 650.6.6.2) до тех пор, пока не произошло никаких изменений трассы, как по естественным природным причинам, так и вследствие земляных работ, а также пока не изменились требования к трассам. Изменения по естественным причинам могут быть в результате:
- эрозии, оползней, зарастания поверхности
- Строительные изменения:
- возведение надземных сооружений, горных транспортных средств, защитных стен, оборудования, дорог и путей и т.д.;
 - установка оборудования, производящего снег, барьеров снегозадержания или другого оборудования.
- 650.6.7. *Обязательный отчёт*
Национальная федерация, запрашивавшая утверждение трассы, обязана сообщать подкомитету по горнолыжным трассам о проведении каких-либо работ по улучшению состояния трассы.
- 650.6.8. *Публикация*
ФИС публикует список утверждённых трасс.
- 650.6.9. *Связь между утверждением трассы и снежными и погодными условиями, и, кроме того, с особыми условиями*
Организаторы соревнований не должны полностью полагаться на факт утверждения трассы ФИС и игнорировать чрезвычайные снежные и погодные условия. Например, трасса скоростного спуска, утверждённая ФИС, может оказаться непригодной для проведения соревнований по скоростному спуску в случае недостаточной толщины снежного покрова, исключительно неподходящего состояния поверхности снега, густого тумана, сильного снегопада, бурана или дождя.

655. Соревнования при искусственном освещении

- 655.1. Разрешается проведение соревнований при искусственном освещении.
- 655.2. Освещение должно соответствовать следующим требованиям:
- 655.2.1. Сила света на трассе должна составлять не менее 80 люкс, измеренная параллельно склону. Трасса по возможности должна быть освещена равномерно.
- 655.2.2. Светильники должны быть расположены так, чтобы свет не искажал профиль трассы. Свет должен выявлять участнику точную картину местности и не должен влиять на точность и оценку расстояний при прохождении трассы.
- 655.2.3. Свет не должен бросать тень участника по линии движения и ослеплять участника.
- 655.3. Технический делегат совместно с жюри должен своевременно проконтролировать, соответствует ли освещение правилам.
- 655.4. Технический делегат должен составить дополнительный отчёт о качестве освещения.

- 660. Обязанности судей-контролёров**
- 661. Наблюдение за прохождением контрольных ворот (объяснение)**

Скоростной спуск, гигантский слалом и супер-гигант

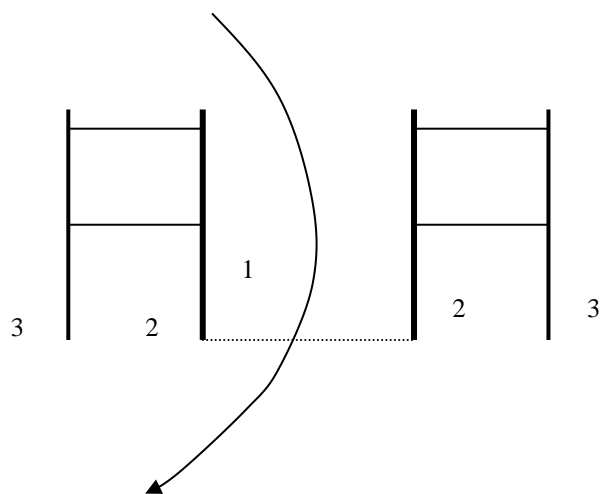

- 1 Поворотное древко
- 2 Внутреннее древко
- 3 Внешнее древко

Фигура 1

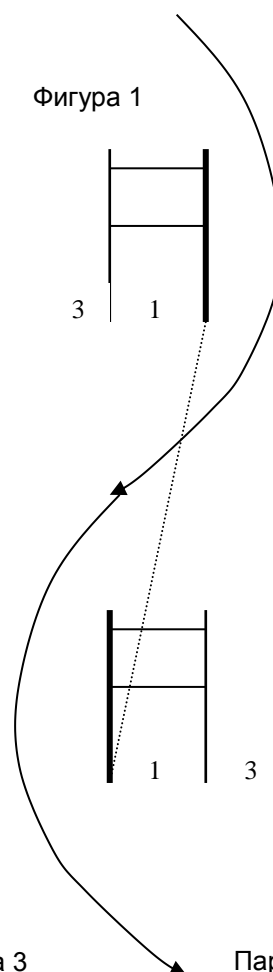

Фигура 2

Слалом

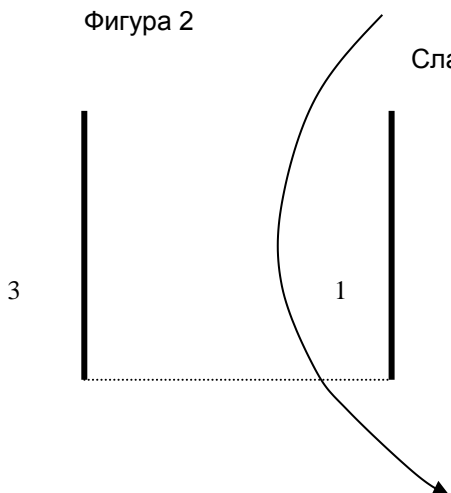

Фигура 3

Параллельный слалом

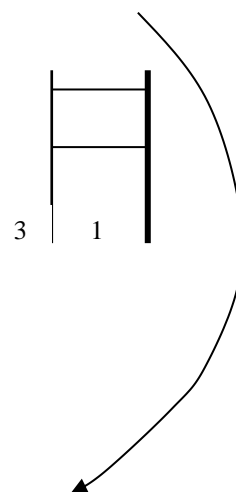

- 661.1. Каждый судья-контролёр должен получить контрольную карточку, при необходимости, в водонепроницаемой упаковке. Она должна содержать для каждого заезда следующие сведения:
- фамилия судьи-контролёра;
 - номер или номера ворот, за которые контролёр отвечает;
 - обозначение трассы (первая или вторая).
- 661.2. Если участник при прохождении контрольных ворот (или знака поворота) нарушил правила, приведённые в статье 661.4, судья-контролёр должен немедленно и ясно отметить:
- стартовый номер участника;
 - номер ворот, в которых участник совершил ошибку;
- 661.2.1. схему нарушения.
- 661.3. Судья-контролёр должен наблюдать за тем, чтобы участник не получал помощи со стороны (например, в случае падения - статья 628.1.3). Ошибка подобного типа должна быть также отмечена в контрольной карточке.
- 661.4. Правильное прохождение контрольных ворот
- 661.4.1. Ворота считаются правильно пройденными, если передние концы обеих лыж и ступни ног участника пересекают линию ворот. Если участник теряет одну лыжу, но не нарушает правила, например, не сбивает слаломное древко, то мысок оставшейся лыжи и обе ступни должны пересечь линию ворот. Это правило действует и в тех случаях, когда участник поднимается назад к воротам (статья 614.2.3).
- 661.4.1.1. Линия ворот в скоростном спуске, гигантском слаломе и супер-гиганте, где каждые ворота состоят из двух древков, между которыми натянут флаг, представляет собой кратчайшее расстояние между двумя внутренними древками (статья 661, фигура 1).
- 661.4.1.2. В соревнованиях по слалому, линия ворот – воображаемая кратчайшая линия между поворотным и внешним древками.
- 661.4.1.3. Если участник выводит древко из вертикального положения прежде, чем передние концы его лыж и ступни обеих ног пересекли линию ворот, он все равно должен пересечь линию ворот (обозначенную на снегу маркировкой) передними концами лыж и ступнями. Это правило также действует в случае отсутствия поворотного древка (или флага).
- 661.4.2. В соревнованиях по параллельному слалому передние концы обеих лыж и ступни обеих ног участника должны пройти по внешней части флага в направлении поворота (статья 661, фигура 3).
- 662. Значение задач судей-контролёров**
- 662.1. Каждый судья-контролёр обязан в совершенстве знать правила соревнований. Контролёр обязан выполнять указания жюри.
- 662.2. Решение, принятое судьёй-контролёром, должно быть чётким и объективным.

662.3. Судья-контролёр может консультироваться с соседним судьёй-контролёром, чтобы перепроверить свои наблюдения. Он может даже попросить любого члена жюри прервать на короткое время соревнования для изучения следов участника на трассе.

662.4. Если соседний судья-контролёр, член жюри или официальный контролёр видеоматериалов составляют отчёт относительно участника, и этот отчёт отличается от показаний судьи-контролёра, жюри имеет право использовать эти показания, как для дисквалификации, так и в случае подачи протеста.

663. Информирование участников

663.1. После совершения ошибки или падения участник может обратиться к судье-контролёру и спросить его, была ли совершена ошибка, судья-контролёр должен по запросу участника информировать участника, совершившего ошибку, ведёт ли она к дисквалификации.

663.2. Сам участник полностью отвечает за свои действия, и поэтому он не может возлагать ответственность на судью-контролёра.

664. Немедленное сообщение об ошибках, ведущих к дисквалификации

664.1. Жюри может принять решение о том, что судья-контролёр должен тотчас же сообщать об ошибках, ведущих к дисквалификации поднятием флага специальной расцветки, с помощью звукового сигнала или другими средствами, предусмотренными организаторами соревнований (статья 670 Видеоконтроль).

664.2. Судья-контролёр, несмотря на немедленное сообщение, должен отметить нарушение в контрольной карточке.

664.4. Судья-контролёр обязан информировать членов жюри по их запросу.

665. Задачи судей-контролёров по завершении соревнований на первой и второй трассах

665.1. Руководитель судей-контролёров (или его ассистент) должен немедленно после каждого заезда собрать у всех судей-контролёров контрольные карточки и передать их рефери на финише.

666. Задачи судей-контролёров по окончании соревнований

666.1. Каждый судья-контролёр, который зафиксировал ошибку при прохождении трассы участником, или стал свидетелем инцидента на трассе, ведущего к перестартовке, должен находиться в распоряжении жюри до истечения срока подачи протестов.

666.2. В компетенции технического делегата находится решение об освобождении находящегося в распоряжении жюри контролёра.

667. Дополнительные обязанности судей-контролёров

- 667.1. Судью-контролёра могут попросить после исполнения его функций выполнить другие задания. Это может быть следующее: замена древков, порванных флагов
- 667.2. Он должен помогать освобождать трассу и удалять с трассы любые метки, сделанные участниками или третьими лицами.
- 667.3. Участник, которому на соревновании была создана помеха, должен немедленно после этого остановиться и сообщить об этом ближайшему судье-контролёру. Судья-контролёр должен отметить обстоятельства инцидента в своей контрольной карточке и по окончании первого или второго заезда предоставить её в распоряжение жюри. Участник может обратиться к любому члену жюри за перестартовкой.

668. Место судьи-контролёра на трассе

- 668.1. Судья-контролёр должен быть расположен таким образом, чтобы он наилучшим образом мог видеть ворота и участок трассы, за которыми он наблюдает. Судья-контролёр должен находиться настолько близко к трассе, чтобы иметь возможность, в случае необходимости, предпринять немедленные действия, но достаточно далеко, чтобы не создавать помехи участнику. Он должен находиться в безопасной зоне.
- 668.2. Организаторы обязаны экипировать судей-контролёров хорошо заметной формой. Во избежание ошибок способ идентификации или одежда судей-контролёров не должны быть того же цвета, что и флаги, закреплённые на воротах.
- 668.3. Судья контролёр должен заблаговременно до начала соревнований быть на трассе и на своём посту. Организаторам рекомендуется по возможности оснастить судей-контролёров одеждой защищающей от ненастья, и озаботиться питанием контролёров во время заезда.
- 668.4. Все оснащение, которое может понадобиться судьям-контролёрам для исполнения их задач, должно быть им предоставлено.

669. Количество судей-контролёров

- 669.1. Организаторы несут ответственность за наличие в их распоряжении необходимого числа компетентных судей-контролёров, которые в состоянии исполнить свои обязанности.
- 669.2. Организаторы должны сообщить жюри количество судей-контролёров, имеющих в их распоряжении для проведения тренировки, и, прежде всего, для обеспечения соревнований.
- 669.3. На Зимних олимпийских играх, Чемпионатах мира по горнолыжному спорту ФИС и Кубках мира ФИС количество контролёров определяет жюри.

670. Видеоконтроль

Если организаторы имеют техническое оборудование для официального видеоконтроля, жюри может назначить официального

видеоконтролёра. Обязанность видеоконтролёра - контролировать правильное прохождение ворот участником.

680. Слаломные древки

Все древки, используемые для соревнований по горнолыжному спорту, называются древками для слалома и подразделяются на жёсткие древки и падающие (гибкие, шарнирные) древки.

680.1. Жёсткие древки

В качестве жёстких древков разрешается использовать круглые, одинаковой формы древки, диаметром от 20 минимум до 32 мм максимум, без соединительных узлов. Древки должны быть такой длины, чтобы, будучи установленными, возвышались над снежным покровом, по крайней мере, на 1,80 м. Слаломные древки должны изготавливаться из нерасщепляемого материала (пластик, пластифицированный бамбук или материал со сходными свойствами).

680.2. Падающие древки

Падающие древки оснащены шарнирным механизмом. Они должны соответствовать спецификациям ФИС.

680.2.1. Использование гибких древков

Гибкие древки должны использоваться на всех соревнованиях по горнолыжному спорту в календаре ФИС, кроме скоростного спуска. Применение падающих древков на скоростном спуске может быть разрешено жюри.

680.2.1.1. Слалом

Слаломные древки должны быть окрашены в красный и синий цвета. Поворотное древко должно быть падающим.

680.2.1.2. Гигантский слалом и супер-гигант

В гигантском слаломе и супер-гиганте используются две пары слаломных древков, между каждой парой должен быть натянут флаг. Флаги закрепляются или привязываются таким образом, чтобы они могли обрываться или отрываться с одного из древков. Поворотные древки должны быть падающими.

680.2.2. Спецификации ФИС для падающих древков

Все прочие детали конструкции и функционирования падающих древков в каждом случае регулируются действующими спецификациями ФИС для падающих древков.

690. Флаги для гигантского слалома и супер-гиганта

На включённых в календарь ФИС соревнованиях флаги должны соответствовать спецификациям ФИС. Список утверждённых ФИС флагов публикуется на сайте ФИС.

Статьи 901.2.2 и 1001.3.2 настоящих правил продолжают действовать.

690.1. Отделение при наезде

Цель - создать такую практику, чтобы при наезде спортсмена на флаг полотнище флага отделялось бы от древков. При лабораторных исследованиях это должно происходить при

падающем на полотнище маятнике массой 70 кг и скоростью 75 км/ч. При десяти опытах полотнища флагов должны отделяться 10 раз.

690.2.

Без отделения при нормальном прохождении.

При нормальном прохождении ворот полотнища флагов не должны отделяться от древков. При лабораторных исследованиях запускается маятник массой 70 кг и со скоростью 75 км/ч на древко флага. При трёх сериях испытаний полотнища должны простоять 30 раз без отделения от древка.

690.3.

Продуваемость ветром

Полотнища должны быть изготовлены из материала, хорошо пропускающего воздух.

690.4.

Рекламные надписи

Рекламные надписи не должны ухудшать продуваемость полотнищ и снижать эффективность средств безопасности.

Специальные правила для отдельных дисциплин

700. Скоростной спуск

701. Технические параметры

701.1. Перепад высот

701.1.1. *Трассы для мужчин*

На Зимних олимпийских играх, Чемпионатах мира ФИС, Кубке мира ФИС и континентальных кубках ФИС:

- от 800 м. (в исключительных случаях 750 м.) – до 1100 м.
- На континентальных кубках:
 - от 500 м. до 1100 м.

Для всех других соревнований ФИС:

- от 450 м. – до 1100 м. (для юниоров до 700 м.)

Соревнования в два заезда:
от 350 м. до 450 м.

701.1.2. *Трассы для женщин*

На всех соревнованиях:

от 450 м. до 800 м. (для юниоров до 700 м.)

Соревнования в два заезда:
от 350 м. до 450 м.

701.1.3. *Соревнования начальной ступени (ENL - Entry League) женщины и мужчины*

Соревнования в один заезд

- минимум 400 м - 500 м

Соревнования в 2 заезда

- минимум 300 м - 400 м.

Трасса должна быть сертифицирована для скоростного спуска с указанием положения старта и финиша для соревнований ENL.

701.2. Длина трассы

Длина трассы измеряется мерной лентой, колесом или GPS и печатается в стартовом протоколе и в протоколе результатов.

701.3. Ворота

701.3.1. Ворота для скоростного спуска состоят из 4 слаломных древков и 2 полотнищ флагов.

701.3.1.1. Трассы размечаются красными или синими воротами (см. статью 701.3.2).

701.3.1.2. Если мужчины и женщины используют для соревнований одну и ту же трассу, дополнительные ворота для женщин должны быть синего цвета.

701.3.2. В качестве флагов используются красные или голубые прямоугольные полотнища шириной примерно 0,75 м. и высотой 0.50

м. Они должны быть укреплены таким образом, чтобы участники могли их видеть на значительном расстоянии.

Вместо красной материи может быть использована светящаяся ткань оранжевого цвета. Если сети безопасности имеют тот же цвет, что и полотнища флагов, (как правило, красный или синий), то ворота, которые на фоне сетей могут быть плохо различимы, маркируются флагами противоположного цвета (как правило, синий или красный).

701.3.3. Ширина ворот должна быть не меньше 8 м.

702. Трассы

702.1. Общие требования к трассам скоростного спуска (мужчины и женщины)

Трассы соревнований по скоростному спуску на Зимних олимпийских играх, Чемпионатах мира ФИС, Кубке мира ФИС должны инспектироваться особым образом, так, чтобы внимание обращалось не только на технические и качественные параметры, но и на то, чтобы трассы требовали высокой техники прохождения и соревнования были зрелищными.

702.2. Общая характеристика трасс

Скоростной спуск характеризуется шестью качествами: техникой, мужеством, скоростью, риском, силой и интеллектом. Трасса должна обеспечивать прохождение от старта до финиша на разных скоростях. Спортсмен приспособливает скорость и прохождение к своей технике движения на лыжах и к своему индивидуальному ответственному здравому смыслу.

702.3. Особые требования по устройству трассы

Трассы должны обычно иметь в ширину около 30 м. Инспектор, проводящий проверку трассы с целью её утверждения, решает, достаточна ли такая ширина трассы, и, в случае необходимости, может дать указание о проведении работ по её расширению. Он также может одобрить местами ширину менее 30 м, в зависимости от контура и требований местности, в случае, если участки трассы до и после узкой части позволяют это. Зоны падения должны быть предусмотрены там, где это необходимо, на внешней стороне трассы. Возможность управлять скоростью должна быть предусмотрена особенно при подходе к бровкам, началам спадов и прыжков.

Не все части трассы должны обязательно проходиться на полной скорости.

Поверхность может быть оставлена в своём естественном состоянии.

Препятствия, с которыми может столкнуться сошедший с трассы участник, должны быть максимально закрыты сетями высокой безопасности, безопасными ограждениями, матами или просто любыми другими подходящими для этого материалами, включая соскальзывающие полотнища.

Установка систем защиты должна соответствовать погодным условиям, типичным для горнолыжных спусков.

- 702.4. Транспортные средства**
Доступ на старт должен обеспечиваться подъёмниками.
- 703. Постановка трассы**
- 703.1. Постановка ворот**
- 703.1.1. Ворота устанавливаются для обозначения направления трассы.
- 703.1.2. При необходимости трасса должна быть поставлена таким образом, чтобы обеспечить возможность контролировать скорость перед сложными прыжками и сложными участками трассы.
- 703.1.3. В тех местах, где внешние древки должны быть удалены в исключительных случаях, по решению жюри, ворота обозначают внутренние древки.
- 703.2. Подготовка и просмотр трассы**
- 703.2.1. На всех соревнованиях по скоростному спуску, включённых в календарь ФИС, трасса для соревнований должна быть подготовлена для соревнований до первого просмотра жюри. Все оборудование должно быть установлено таким образом, как это указано в отчёте по утверждению трассы, или так, как это согласовано между организаторами и ФИС, до приезда команд.
- 703.2.2. Перед началом тренировки в первый официальный день тренировки жюри должно совместно с присутствующим техническим советником инспектировать трассу. На инспекции также могут присутствовать руководители команд и тренеры,
- 703.2.3. Перед началом тренировки в первый официальный день тренировки участники должны просмотреть трассу.
- 703.2.4. Члены жюри должны выслушать от участников соревнований и тренеров их пожелания и замечания, касающиеся трассы, тренировки и т. д.
- 704. Официальная тренировка**
Для тренировки по скоростному спуску на Зимних олимпийских играх, Чемпионатах мира ФИС, Кубке мира ФИС и континентальных кубках ФИС могут использоваться особые правила.
- 704.1. Обязательное участие**
Официальная тренировка является неотъемлемой частью соревнований. Участники обязаны принимать в ней участие. Участник, заявленный на соревнования, должен быть также заявлен и пройти официальную жеребьёвку на все тренировочные заезды. Это действует также, если в соответствии со специальными правилами заявлены запасные участники.
- 704.2. Продолжительность тренировок**
Для просмотра и официальных тренировок должны быть предусмотрены три дня.
- 704.2.1. Жюри может принять решение об уменьшении до двух дней тренировки или, по крайней мере, двух тренировочных спусков.
- 704.2.2. Официальная тренировка может проводиться в течение дней, которые не обязательно следуют друг за другом.

- 704.3. Полная готовность**
Все оборудование для соревнований (старт, трасса и финишная зона) должны быть полностью подготовлены к первому дню официальной тренировки.
- 704.3.1. Должны быть приняты все меры по ограждению трассы.
- 704.4. Спасательная и медицинская службы**
В течение всей тренировки спасательная и медицинская службы должны находиться в состоянии готовности.
- 704.5. Преимущественное право подъёма на старт**
Организаторы должны обеспечить участникам и специально обозначенным официальным лицам преимущественное право подъёма на старт, чтобы они могли полностью использовать время тренировки, не теряя его на ожидание.
- 704.6. Тренировочные номера**
В течение всей официальной тренировки участники должны носить тренировочные номера, как на соревнованиях.
- 704.7. Порядок старта**
Судья на старте или специально назначенный жюри судья должен с помощью стартового протокола обеспечить, чтобы участники на тренировке стартовали в порядке их тренировочных номеров, и что стартовый интервал выдерживается.
- 704.8. Тренировка с регистрацией времени**
- 704.8.1. В течение, по крайней мере, одного из двух последних дней тренировки должна проводиться регистрация времени.
- 704.8.2. Времена, зарегистрированные в различных спусках в день тренировки, могут объявляться выпуском протоколов с результатами тренировки или с помощью громкоговорителя. Результаты могут быть также опубликованы на доске объявлений. Руководители команд во всех случаях должны получать результаты тренировочных спусков не позднее, чем на заседании руководителей команд.
- 704.8.3. Участник должен участвовать, по крайней мере, в одном тренировочном спуске с регистрацией времени.
- 704.8.4. В случае падения, остановки или обгона другим участником, участник должен сойти и освободить линию спуска. Продолжение тренировочного спуска разрешается. Он может двигаться в направлении финиша по краю вдоль трассы.
- 704.8.5. В случае изменения погоды (снегопада и т.п.) в период между последней тренировкой и соревнованиями для участников организуется просмотр трассы в день соревнований.
- 704.8.6. Насколько возможно, необходимо предусмотреть проведение тренировки в то же время дня, на которое назначено проведение соревнования.
- 705. Жёлтые флаги**
- 705.1. Просмотр**
Жюри может, в случае необходимости, установить для тренировки и соревнований позиции жёлтых флагов, размахивая которыми можно

предупредить следующего участника об опасности. Эти флаги должны быть размещены уже при первом просмотре, и должны быть известны спортсменам.

705.2. Тренировка

Если участник остановлен жёлтым флагом, у него есть право возобновить спуск с места остановки.

По запросу участника ответственный член жюри может разрешить перестартовку, если это уместно с точки зрения организации и последующей задержки. В этом случае участник ответственен за то, чтобы обратиться к судье на старте до того, как стартует последний участник, в противном случае разрешение члена жюри потеряет силу.

705.3. Соревнование

Если участник остановлен во время соревнования, у него есть право на перестартовку, если жюри сочтёт это возможным с точки зрения организации. Жюри должно гарантировать, что перестартовка участника состоится перед последним участником в стартовом протоколе.

705.4. Обязательность

Если машут жёлтым флагом, участник обязан остановиться.

705.5. Команды

По команде: «Старт стоп!» судья на старте должен немедленно прекратить старт. По команде: «Старт стоп! Жёлтый флаг стоп!» судья на старте должен немедленно прекратить старт. Стартер должен немедленно подтвердить по рации, что старт закрыт, и сообщить номер последнего стартовавшего спортсмена и спортсмена, который остановлен на старте ("Старт стоп принят, на трассе номер 23, на старте номер 24").

Любой член жюри, который дал команду "Старт стоп!", ответственен за то, чтобы потребовать применения жёлтых флагов для остановки участников на трассе.

706. Проведение скоростного спуска

706.1. Скоростной спуск в один заезд

Соревнования по скоростному спуску проводятся в один заезд по трассе.

706.2. Скоростной спуск в два заезда

706.2.1. Если топография страны не позволяет провести скоростной спуск на трассе, удовлетворяющей требованиям настоящих правил по минимальному перепаду высот, то допускается проведение соревнований по скоростному спуску с двумя заездами.

706.2.2. Результаты участников определяется по сумме времён, показанных в обоих заездах. Старт во втором заезде проводится в соответствии с правилами, определёнными в статье 621.11.

706.2.3. В случае проведения соревнований с двумя заездами все правила соревнований по скоростному спуску остаются в силе. Жюри решает все вопросы, связанные с трассой, тренировкой и двумя заездами.

706.2.4. Оба заезда должны проводиться в один и тот же день.

707.

Защитная каска

Все участники и открывающие в соревнованиях ФИС обязаны носить защитную каску, соответствующую спецификациям снаряжения для соревнований. Это правило распространяется на официальную тренировку и соревнования.

Защитные каски, которые должны использоваться в снежных видах спорта ФИС, разрабатываются и производятся в соответствии с требованиями каждой дисциплины. Они должны быть промаркированы со знаком "CER" и соответствовать одному из известных стандартов, как, например, CEH.Din 1077, ASTM F2040, SNELL S98 или RS 98, и т.п.

800.

Слалом

801.

Технические параметры

801.1.

Перепад высот

801.1.1.

Трассы для мужчин

На Зимних олимпийских играх, Чемпионатах мира ФИС и Кубке мира ФИС:

- от 180 до 220 м.

На других соревнованиях ФИС:

- от 140 до 220 м.

801.1.2.

Трассы для женщин

На Зимних олимпийских играх, Чемпионатах мира ФИС и Кубках мира ФИС:

- от 140 до 220 м.

На других соревнованиях ФИС:

- от 120 до 200 м.

801.1.3.

Трассы для U16 - U14

- от 100 до 160 м.

801.1.4.

Соревнования ENL женщины и мужчины

- 80 - 120 м (мужчины 140)

Соревнования в три заезда;

- минимум 50 м.

801.2.

Ворота

801.2.1.

Слаломные ворота состоят из двух древков (см. статью 680).

801.2.2.

Последовательно стоящие ворота должны разными по цвету (красные и синие).

801.2.3.

Ширина ворот должна быть от 4 до 6 м.

Расстояние между поворотными древками при открытых или закрытых воротах должно быть не менее 6 м и не более 13 м для всех категорий соревнований. Исключение - в соревнованиях U16 - U14:

- от 7 м до 11 м.

Расстояние между воротами в комбинациях (шпильки, змейки) должно быть не менее 0.75 м и не более 1 м. Ворота в шпильках и змейках должны быть поставлены в одну линию.

В задерживающих поворотах расстояние между поворотными древками должно быть минимум 12 м и максимум 18 м (в соревнованиях U16 - U14 15 м).

801.2.4. *Количество ворот/изменений направления движения (поворотов) для всех соревнований ФИС:*

- от 30% до 35% от перепада высот в метрах +/- 3 поворота, исключение для соревнований U16 - U14:
- от 32% до 38% от перепада высот в метрах, +/- 3 поворота.

802. Трассы

802.1. Общая характеристика трассы

802.1.1. На Зимних олимпийских играх и Чемпионатах мира ФИС трасса слалом должна быть поставлена на склоне с уклоном от 33 до 45%. Уклон может быть и меньше 33%, но может превышать 52% только на очень коротких участках трассы.

802.1.2. Идеальная слаломная трасса, удовлетворяющая указанным выше требованиям по перепаду высот и крутизне склона, должна содержать серию поворотов, позволяющих участнику сочетать максимально возможную скорость с чистым выполнением поворотов.

802.1.3. Слалом должен обеспечивать быстрое и завершённое выполнение всех поворотов. Трасса не должна требовать от участника акробатических движений, не совместимых с обычной горнолыжной техникой. Трасса слалом должна представлять собой технически грамотную композицию фигур, соответствующую склону и составленную из одиночных ворот и комбинаций ворот, обеспечивающих плавное скольжение и позволяющих продемонстрировать разнообразные приёмы горнолыжной техники, включающие повороты с различным радиусом. Ворота не должны быть установлены только вдоль линии спуска, но так, чтобы участник мог выполнять полностью законченные повороты, перемежающиеся траверсами.

802.1.4. *Подготовка трассы*

Соревнования по слалому должны проводиться на как можно более жёстком снежном покрове. Если во время соревнований идёт снег, начальник трассы должен позаботиться о том, чтобы утрамбовать свежесвыпавший снег или, если возможно, удалить его с трассы.

802.2. Ширина

Как правило, ширина склона составляет 40 м, если обе трассы ставятся на одном и том же склоне.

803. Постановка трассы

803.1. Постановщик трассы

803.1.1. *Изучение склона трассы слалом.*

Постановщик трассы перед постановкой должен изучить склон. Трасса слалом должна соответствовать средним возможностям первых 30 участников.

803.2. Количество комбинаций ворот

Трасса слалома должна включать горизонтальные (открытые) и вертикальные (закрытые) ворота, в том числе не меньше одной и не больше трёх вертикальных комбинаций, содержащих от трёх до четырёх ворот, и минимум три шпильки. Слалом должен также содержать минимум одну и максимум три комбинации задерживающих ворот.

803.2.1. Юноши

- U14: максимум две шпильки и не более одной вертикальной комбинации, состоящей максимум из 3 ворот.

- U16: максимум три шпильки и не более двух вертикальных комбинаций, состоящих из 3-4 ворот.

Трасса не должна содержать технических сложностей особого рода.

На детских соревнованиях должны использоваться лёгкие гибкие древки (25 – 28,9 мм)

803.3. Ворота и комбинации ворот

Самые важные типы ворот и комбинаций следующие: горизонтальные (открытые) ворота, вертикальные (закрытые) ворота, вертикальные комбинации, шпильки и комбинации задерживающих ворот.

803.4. Постановка

При постановке трассы слалома должны соблюдаться следующие принципы:

803.4.1. Избегать однообразных серий стандартных комбинаций ворот.

803.4.2. Не устанавливать ворот, требующих внезапного и резкого торможения, поскольку это мешает плавному прохождению трассы, не увеличивая при этом трудности, которые должна содержать современная трасса слалома.

803.4.3. Рекомендуется перед сложной комбинацией ворот установить, по крайней мере, одни ворота, которые бы позволили участнику пройти через трудную комбинацию ворот с контролируемой скоростью.

803.4.4. Не рекомендуется устанавливать сложные комбинации ворот в самом начале или в самом конце трассы. Последние ворота должны быть установлены достаточно далеко, чтобы участник мог финишировать с большой скоростью.

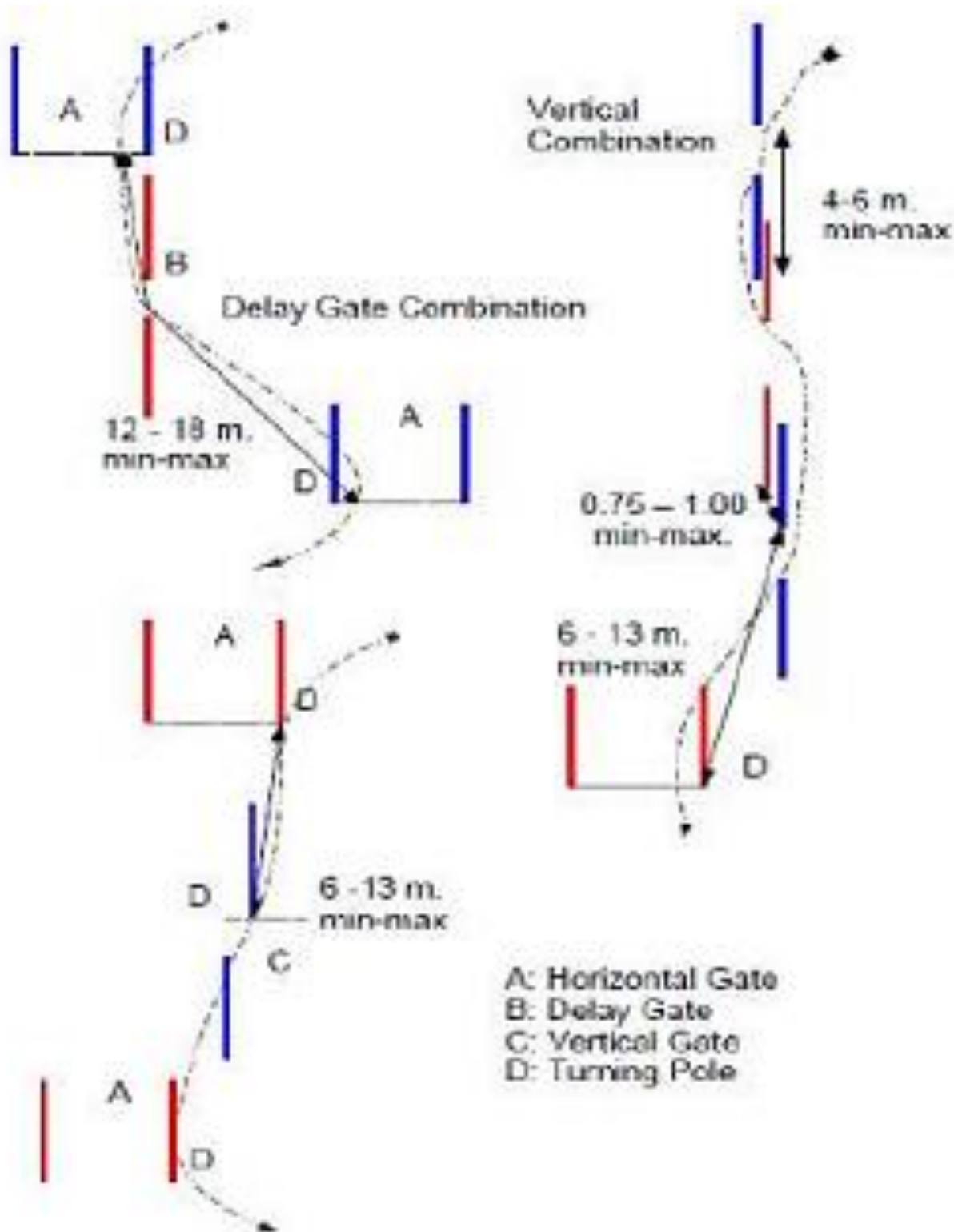

A: открытые ворота, B: задерживающие ворота,
 C: вертикальные ворота, D: поворотное древко (штанга).



Рисунок 4

803.4.5.

Последние ворота также не должны находиться слишком близко к финишу. Они должны направлять участника в середину створа финишных ворот. Если ширина склона ограничена, последние ворота могут быть общими для обеих трасс при условии чередования синих и красных ворот.

803.4.6. Древки слаломных ворот сразу же после установки должны быть прочно закреплены начальником трассы или его ассистентом. Постановщик трассы должен проконтролировать выполнение этого требования.

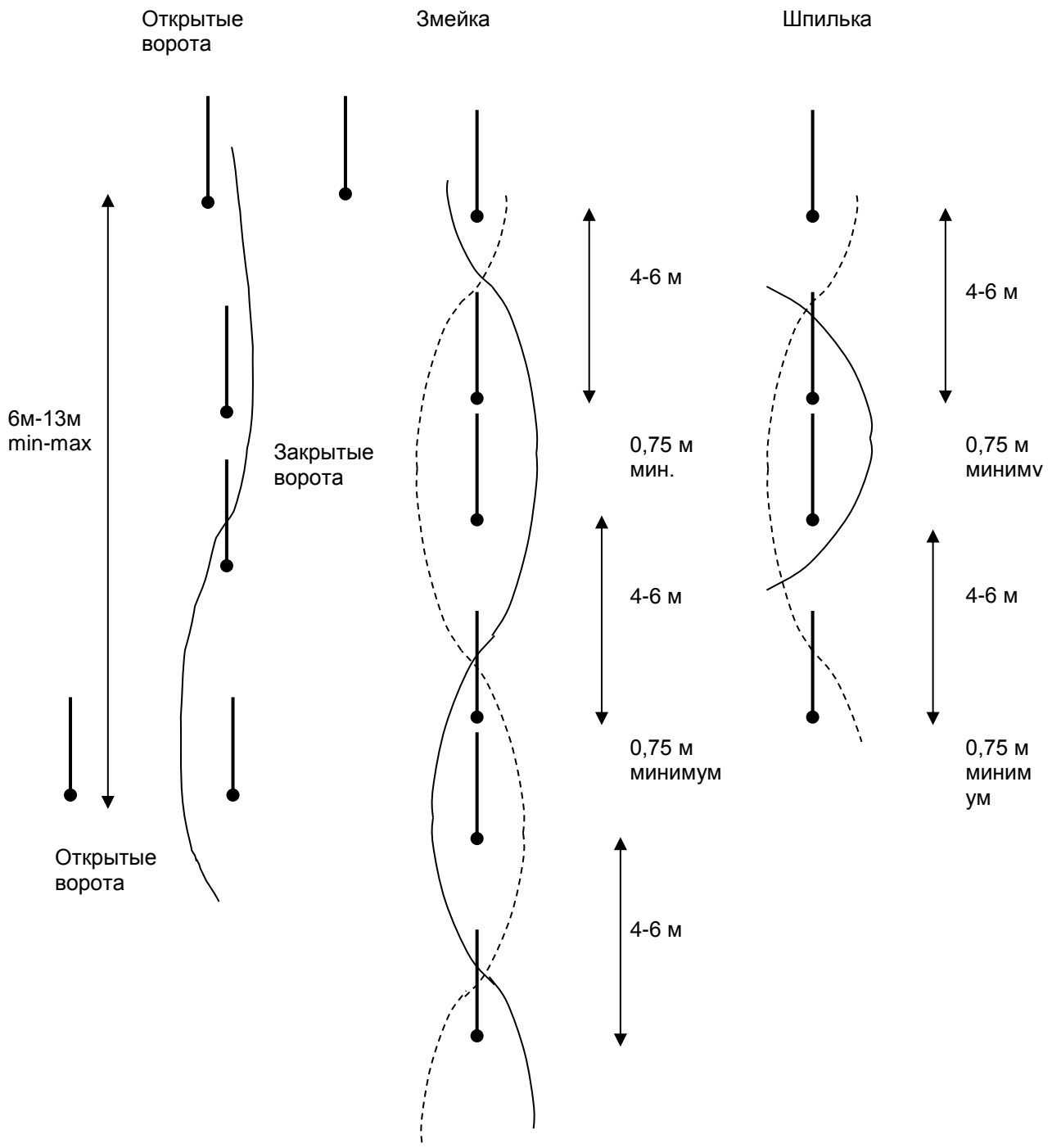
803.5. Проверка трассы слалома

Жюри должно проверить готовность трассы слалома для соревнований сразу же после её постановки постановщиком трассы.

При проверке особое внимание должно быть обращено на то, чтобы:

- слаломные древки были прочно закреплены;
- правильно чередовались цвета ворот;
- при необходимости положение древков на снегу было промаркировано;
- бирки с номерами ворот в правильной последовательности были закреплены на внешних древках;
- древки, обозначающие ворота, соответствующим образом возвышались над склоном;
- две трассы слалома находились на достаточном расстоянии друг от друга, чтобы не вводить в заблуждение участников;
- запасные древки были правильно размещены, чтобы не вводить участников в заблуждение;
- старт и финиш соответствовали требованиям статьям 613 и 615.

804. Слалом с одними поворотными древками

Действительны все положения настоящих правил, за исключением следующего:

804.1. Слалом с одним поворотным древком разрешается только на соревнованиях обычного уровня ФИС (см. статьи 201.3.4, 201.3.5 и 201.3.6)

804.2. Слалом с одним древком ставится без внешних древков, за исключением первых и последних ворот и задерживающих ворот и комбинаций (шпильки и змейки).

804.3. Там, где нет внешних древков, обе ступни и концы лыж должны пройти поворотное древко с одной стороны, следуя естественной линии курса слалома, пересекая воображаемую линию от одного до другого поворотного древка. Если участник теряет лыжу без совершения ошибки, например, не при прохождении ворот верхом, тогда для конца оставшейся лыжи и обеих ног должны быть выполнены эти требования.

Если участник неправильно пересечёт воображаемую линию от поворотного флага до поворотного флага, и не следует естественной линии курса, он должен вернуться обратно и обогнуть пропущенное поворотное древко. Там, где есть внешние древки (первые и последние ворота, задерживающие ворота и комбинации (шпильки и змейки)) действует статья 661.4.1

..

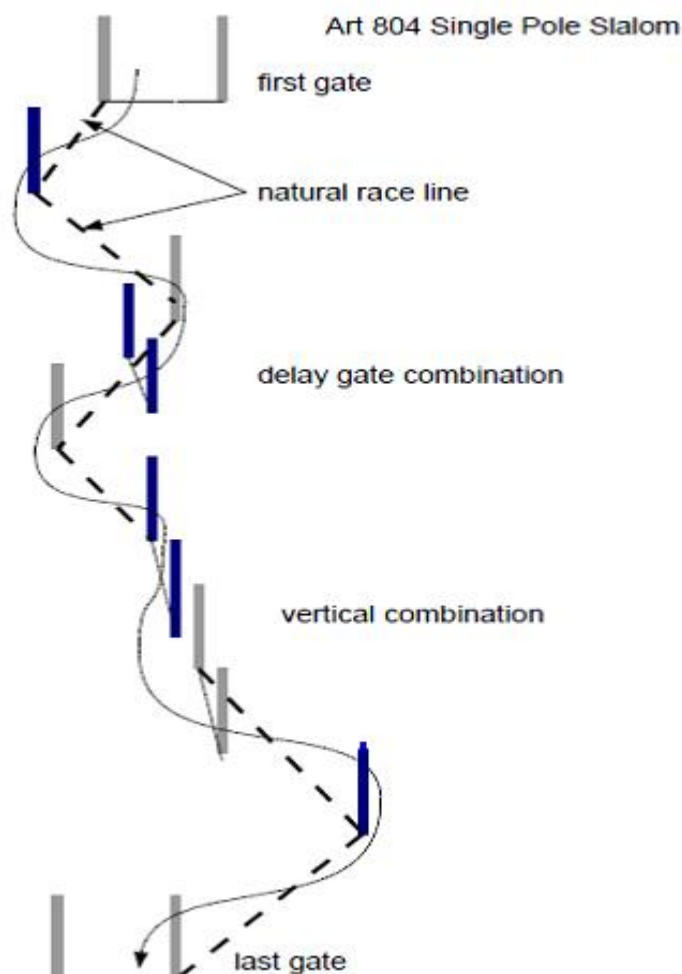

805. Старт

805.1. Интервалы между стартами

В соревнованиях по слалому участники стартуют через неодинаковые промежутки времени. Руководитель бригады по хронометрированию и подсчёту результатов или его специальный помощник сообщает стартёру по соглашению с жюри, когда стартует следующий участник. Разрешается давать старт очередному участнику, если стартовавший перед ним участник ещё находится на трассе, и не финишировал к моменту старта.

805.2. Порядок старта

805.2.1. На первой трассе участники стартуют в порядке стартовых номеров.

805.2.2. Порядок старта на второй трассе (статья 621.10).

805.3. Стартовые команды

После того, как стартёр получает разрешение на старт следующего участника, он предупреждает участника словами: «Внимание!, Ready!, Attention!, Achtung!» и через несколько секунд после этого произносит стартовую команду: «Марш! Go! Partez! Los! ». Участник должен стартовать в течение 10 секунд после стартовой команды.

805.3.1. Участник обязан явиться на старт не позднее 1 минуты после официального вызова. При вызове на старт других участников может приниматься во внимание неявка на старт предыдущих участников.

Судья на старте, тем не менее, может извинить опоздание, если оно, по его мнению, было вызвано непредвиденными обстоятельствами. В сомнительных случаях судья на старте может разрешить участнику стартовать условно. В этом случае опоздавшему участнику даётся старт в соответствии с обычным порядком старта. Судья на старте принимает связанные с этим решения.

805.4. Правильный старт и фальстарт

Каждый участник должен стартовать в соответствии со статьёй 805.3, в противном случае он подвергается санкциям.

806. Проведение слалома

806.1. Две трассы

В соревнованиях по слалому всегда должны проводиться два заезда на двух различных трассах.

Обе трассы должны быть пройдены участниками одна за другой в установленном жюри порядке. Распределение участников по двум трассам с одновременным началом соревнований на обеих трассах запрещается. По возможности оба заезда должны проводиться в один и тот же день.

806.2. Ограничение числа участников на второй трассе

Жюри имеет право сократить число участников на второй трассе до половины количества участников в стартовом протоколе первого заезда. Такое решение должно быть принято не позднее, чем за один час до начала первого заезда.

806.3. Видеоконтроль

На Зимних олимпийских играх, Чемпионатах мира ФИС, Кубке мира ФИС и Кубке Европы Организационный Комитет должен обеспечить видеозапись прохождения трассы слалома так, чтобы она могла быть полностью воспроизведена.

На остальных соревнованиях, входящих в календарь ФИС, видеоконтроль рекомендуется.

807. Защитная каска

Все участники и открывающие в соревнованиях ФИС обязаны носить защитную каску, соответствующую спецификациям снаряжения для соревнований.

Защитные каски, которые должны использоваться в снежных видах спорта ФИС, разрабатываются и производятся в соответствии с требованиями каждой дисциплины. Они должны быть промаркированы со знаком "CER" и соответствовать одному из известных стандартов, как, например, CEH.Din 1077, ASTM F2040, SNELL S98 или RS 98, и т.п.

Мягкая защита ушей разрешена только в слаломе.

900. Гигантский слалом

901. Технические параметры

901.1. Перепад высот

901.1.1. *Трассы для мужчин*
- от 250 до 450 м.

901.1.2. *Трассы для женщин:*
- от 250 до 400 м.

901.1.3. На Зимних олимпийских играх, Чемпионатах мира ФИС и Кубках мира ФИС минимальный перепад высот для женщин и мужчин должен быть 300 м.

901.1.4. *Трассы U16 - U14:*
- 200 - 350 м.

Гигантский слалом для U16 должен проводиться в два заезда, и для U14 такая возможность должна быть предоставлена.

901.1.5. *Соревнования ENL, женщины и мужчины:*
200 м - 250 м.

901.2. Ворота

901.2.1. Ворота гигантского слалома состоят из 4 слаломных древков (статья 680) и 2 флагов.

901.2.2. Ворота должны быть попеременно красного и синего цвета. Полотнища флагов должны быть не менее 75 см шириной и 50 см высотой. Они закрепляются между древками так, чтобы нижний край полотнища флага находился на расстоянии, по меньшей мере, 1 м от поверхности снега, а также, чтобы их можно было оторвать или открепить от древка (см. также статью 690).

901.2.3. Ширина ворот должна находиться в пределах от 4 до 8 м, расстояние между двумя ближайшими древками двух последовательных ворот должно быть не менее 10 м. На соревнованиях U16 - U14 расстояние между поворотными древками не должно превышать 27 м.

901.2.4. *Трасса гигантского слалома должна быть поставлена следующим образом:*

Число поворотов должно быть равно 11-15% от перепада высот в метрах с округлением до целых.

Для возрастов U16-U14 - 13-18% от перепада высот.

Для начального уровня (ENL) 13% - 15% от перепада высот.

902. Трассы

902.1. Общая характеристика трассы

Местность, на которой проводятся соревнования, должна быть по возможности волнообразной и холмистой. Ширина полотна трассы должна быть около 40 м.

Инспектор, проводящий проверку трассы с целью её утверждения, решает, достаточна ли ширина трассы, и в случае необходимости, может дать указание о проведении работ по её расширению. Он может одобрить трассу шириной менее 40 м, в зависимости от

контура и требований местности, в случае если участки трассы до и после узкой части позволяют это.

902.2. Подготовка трассы

Трасса гигантского слалома готовится так же, как трасса скоростного спуска. Участки трассы, на которых устанавливаются ворота, и участники меняют направление движения, должны быть подготовлены так же, как трасса слалома.

903. Постановка трассы

903.1. Формирование трассы

При формировании трассы должны учитываться следующие основные принципы:

903.1.1. Первая трасса ставится накануне дня соревнований. Обе трассы могут ставиться на одном полотне. Вторая трасса должна быть поставлена заново.

903.1.2. Принцип целесообразного использования местности при постановке трассы гигантского слалома ещё более важен, чем при постановке трассы слалома, поскольку использование комбинаций ворот менее эффективно ввиду как предписанного расстояния между воротами, так и их ширины. Поэтому рекомендуется как можно лучше использовать особенности рельефа, устанавливая главным образом одиночные ворота. Фигуры можно устанавливать в ограниченном количестве и главным образом на неинтересных участках трассы.

903.1.3. Трасса гигантского слалома должна содержать повороты большого, среднего и малого радиуса. Участник должен иметь возможность прокладывать свой путь между воротами. По возможности должна использоваться вся ширина склона. В местах, где внешние флаги должны быть в исключительных случаях удалены по решению жюри, внутренний флаг служит для обозначения ворот.

903.1.4. Постановщик трассы для юношей обязан особенно тщательно учитывать физические особенности детского организма участников.

904. Гигантский слалом с одним флагом

Все положения настоящих правил действительны, за исключением следующих:

904.1. Гигантский слалом с одним флагом разрешён только на международных соревнованиях уровня FIS (см. статьи 201.3.4, 201.3.5 и 201.3.6).

904.2. Гигантский слалом с одним флагом ставится без внешних флагов, кроме первых, последних и задерживающих ворот.

904.3. Там, где нет внешнего флага, поворотный флаг должен быть пройден обеими ступнями ног и обеими носками лыж с одной стороны, следуя естественной линии трассы гигантского слалома, пересекая воображаемую линию от одного до другого поворотного древка. Если спортсмен теряет лыжу без совершения ошибки, например, без прохождения флага верхом, это правило действует для носка оставшейся лыжи и ступней. Если речь идёт о воротах с

двумя флагами (первые, последние и задерживающие), действует правило статьи 661.4.1.

904.4. Действительны все правила и указания относительно ширины трассы, так, как было бы при воображаемом внешнем флаге.

905. Старт

905.1. На первой трассе участники стартуют в порядке своих стартовых номеров (см. статьи 621.3 и 622)

905.2. Порядок старта на второй трассе см. статью 621.10.

906. Проведение соревнований по гигантскому слалому

906.1. Соревнования по гигантскому слалому всегда должны проводиться на двух трассах (для мужчин и женщин). Вторая трасса может находиться на том же склоне, но ворота должны быть переставлены. По возможности оба заезда должны быть проведены в один и тот же день.

906.2. Жюри имеет право сократить число участников на второй трассе до половины количества участников в стартовом протоколе первого заезда. Такое решение должно быть принято не позднее, чем за один час до начала первого заезда.
Дети обязаны иметь защитные каски, соответствующие требованиям к экипировке для соревнований.

906.3. Видеоконтроль

По возможности на соревнованиях по гигантскому слалому применяются статья 806.3.

907. Защитная каска

Все участники и открывающие в соревнованиях ФИС обязаны носить защитную каску, соответствующую спецификациям снаряжения для соревнований.

Защитные каски, которые должны использоваться в снежных видах спорта ФИС, разрабатываются и производятся в соответствии с требованиями каждой дисциплины. Они должны быть промаркированы со знаком "CER" и соответствовать одному из известных стандартов, как, например, CEH.Din 1077, ASTM F2040, SNELL S98 или RS 98, и т.п.

1000. Супер-гигант

1001. Технические параметры

1001.1. Перепад высот

1001.1.1. Трассы для мужчин

На Зимних олимпийских играх, Чемпионатах мира ФИС, Кубке мира ФИС и Континентальных Кубках

- от 400 до 650 м.
- Для всех других соревнований ФИС
- от 350 до 650 м.

1001.1.2. *Трассы для женщин*
На Зимних олимпийских играх, Чемпионатах мира ФИС и Кубке мира ФИС:

- от 400 до 600 м.

На всех остальных соревнованиях ФИС:

- от 350 до 600 м.

1001.1.3. *Трассы для U16 - U14:*

- дети I: от 250 м до 450 м.

1001.1.4. *Соревнования начальной ступени ENL:*

- от 350 до 500 м.

1001.2. Длина трассы

Длина трассы измеряется мерной лентой, колесом или GPS и печатается в стартовом протоколе и в протоколе результатов.

1001.3. Ворота

1001.3.1. Ворота для супер-гиганта состоят из 4 слаломных древков (статья 680.2.1.2) и 2 флагов.

1001.3.2. Ворота должны быть попеременно красного и синего цвета. Полотнища флагов должны быть примерно 75 см шириной и примерно 50 см высотой. Они закрепляются между древками так, чтобы нижний край полотнища флага находился на расстоянии около 1 м от снега, а также так, чтобы они могли отрываться, по меньшей мере, от одного древка (см. также статью 690)

1001.3.3. Ширина ворот должна находиться в пределах от 6 до 8 м - расстояние между двумя ближайшими внутренними древками открытых ворот, и от 8 до 12 м - для закрытых ворот.

1001.3.4. Трасса супер-гиганта должна быть поставлена следующим образом: На соревнованиях категории ФИС 7% от перепада высот соответствует минимальному количеству поворотов.

На Зимних олимпийских играх, Чемпионатах мира ФИС, Чемпионатах мира среди юниоров и континентальных Кубках ФИС 6% от перепада высот соответствует минимальному количеству поворотов.

Расстояние между двумя поворотными древками двух последовательных ворот должно быть, по крайней мере, 25 м (исключение – см. статью 1003.1.1).

Соревнования U16 - U14: минимальное количество поворотов – 8%, максимум - 12% от перепада высот в метрах.

Начальная ступень (ENL) у мужчин - минимум 7% от перепада высот.

1002. Трасса

1002.1. Общая характеристика трассы

Местность, на которой проводятся соревнования, должна быть по возможности волнообразной и холмистой. Ширина полотна трассы должна быть около 30 м.

Инспектор, проводящий проверку трассы с целью её утверждения, решает, достаточна ли ширина трассы, и в случае необходимости может дать указание о проведении работ по её расширению. Он

также может одобрить трассу шириной менее 30 м., в зависимости от контура и требований местности, в случае если участки трассы до и после узкой части позволяют это.

1002.2. Подготовка трассы

Трасса супер-гиганта готовится так же, как и трасса скоростного спуска. Участки трассы, на которых устанавливаются ворота и участники меняют направление движения, должны быть подготовлены так же, как трасса слалом.

1002.3. Свободные спуски по полотну трассы.

До постановки трассы участникам, если это позволяют обстоятельства, должна быть предоставлена возможность свободных спусков на лыжах по закрытому склону соревнований.

1002.4. Сертификация трасс супер-гиганта для юношей

Все трассы, на которых проводятся соревнования U16 - U14 по супер-гиганту, должны быть сертифицированы. Если будет использоваться трасса, сертифицированная для гигантского слалом ФИС, то необходима инспекция безопасности техническим экспертом ФИС.

1003. Постановка трассы

1003.1. Формирование трассы

При формировании трассы супер-гиганта должны учитываться следующие основные принципы:

1003.1.1. Рекомендуется устанавливать ворота так, чтобы наилучшим образом использовать возможности рельефа. Разрешается устанавливать лишь в небольших количествах комбинации ворот в соответствии со статьёй 803.3. Расстояние между ближайшими поворотными древками последовательных ворот в таком случае может быть меньше 25 м, но не меньше 15 м.

1003.1.2. Трасса супер-гиганта должна содержать повороты большого и малого радиуса. Участник абсолютно свободен в выборе пути между воротами. Не разрешается устанавливать ворота только вдоль линии спуска.

1003.1.3. В тех местах, где в исключительных случаях по решению жюри внешние флаги должны быть удалены, поворотный флаг служит для обозначения ворот.

1003.1.4. Трасса супер-гиганта для U16 - U14 должна содержать участки различной сложности. Основная часть должна состоять из волнистого рельефа и элементов, требующих техники. Выбор и постановка трассы должны быть обусловлены максимальной скоростью и уровнем лыжного мастерства U16 - U14. Они должны учиться контролировать скорость и овладевать техническими тонкостями.

1003.1.5. Постановка трассы для U14

Для U14 и U16I должны быть адаптированы разные трассы, радиусы поворотов в которых соответствуют их возрасту. Используются лыжи, предназначенные для соревнований в гигантском слаломе у U14.

- 1005. Старт**
Порядок старта и стартовые интервалы – см. статьи 621.3 и 622.
- 1006. Проведение соревнований по супер-гиганту**
Соревнования по супер-гиганту проводятся в один заезд.
- 1007. Защитная каска**
Все участники и открывающие в соревнованиях ФИС обязаны носить защитную каску, соответствующую спецификациям снаряжения для соревнований.
Защитные каски, которые должны использоваться в снежных видах спорта ФИС, разрабатываются и производятся в соответствии с требованиями каждой дисциплины. Они должны быть промаркированы со знаком "CER" и соответствовать одному из известных стандартов, как, например, CEH.Din 1077, ASTM F2040, SNELL S98 или RS 98, и т.п.
- 1008. Жёлтые флаги**
Применяется статья 705.
- 1100. Соревнования по многоборью - комбинации**
- 1100.1. Общие положения**
Согласно статьям 201.6.2 и 201.6.9 могут проводиться горнолыжные комбинированные соревнования по особым техническим положениям о соревнованиях и по специальным утверждённым ФИС положениям.
- 1100.2. Проведение таких соревнований разрешается на любом уровне. В случае, если для проведения комбинированных соревнований действуют особые правила (например, зимние Олимпийские игры, Чемпионаты мира ФИС, Кубки), эти особые правила применяются как дополнение к настоящим правилам.
- 1100.3. Для проведения комбинированных соревнований существуют следующие модели:**
- Супер-комбинация
 - Классическая комбинация
 - Комбинации особых форм
- 1100.4. Комбинированные соревнования могут проводиться как с личным, так и с командным зачётом.
- 1100.5. Стартовый номер, полученный спортсменом для первого заезда, действует до окончания комбинированного соревнования.
- 1100.6. Классификация комбинированных соревнований разрешается лишь тогда, когда участник завершил все заезды (соревнования) и классифицирован во всех промежуточных протоколах соревнований.
- 1100.7. Результаты комбинированных соревнований определяются на основе времён, показанных спортсменом в отдельных состязаниях комбинации или заездов. Особые формы комбинированных соревнований (статья 1103) могут обсчитываться на основании других правил.

- 1100.8. Оргкомитет должен определить в описании соревнований, сколько участников стартует во втором или в каждом из следующих заездов или соревнованиях. Жюри может изменить это количество.
- 1100.9. Порядок старта, если в отдельном соревновании он не основывается на классификационном основании, определяется порядком старта для каждой специальной дисциплины согласно статье 621. Для специальных форм комбинации смотри статью 1103.2
- 1100.10. Для уже законченных заездов (соревнований) разрешается опубликовать только промежуточные результаты. Окончательные результаты публикуются по завершении всех заездов (соревнований).
- 1100.11. Последовательность проведения заездов определяет в основном организатор, что должно быть отражено в программе соревнований. Изменение последовательности возможно по решению жюри.

1101. Альпийская комбинация

- 1101.1. Это результат проведённого согласно техническим правилам слалома одного заезда слалома и либо скоростного спуска, либо супер-гиганта. Состязание состоит из двух заездов.
- 1101.2. Скоростной спуск и супер-гигант должны проводиться на специально для этих состязаний сертифицированной трассе. Заезд слалома может проводиться на этой же трассе.
- 1101.3. Оба заезда проводятся в один и тот же день (исключения возможны по решению жюри).

1102. Классическая комбинация

- 1102.1. Это результат одного скоростного спуска и одного слалома. Каждое состязание судится самостоятельно.
- 1102.2. Если слалом проводится как второе состязание, то спортсмены, помеченные в стартовом протоколе второго заезда знаком К или ZK, стартуют в конце, если они не вошли группу первых 30 ранжированных спортсменов.

1103. Особые формы комбинаций

- 1103.1. Разрешаются соревнования, состоящие из комбинации из трёх (троеборье) или четырёх (четырёхборье) состязаний согласно статьям с 700 по 1000.
- 1103.2. ФИС может разрешить соревнования, которые заключаются в комбинации одного или нескольких состязаний в соответствии со статьями с 700 по 1000, с одной из других дисциплин ФИС или с другим видом спорта (например, горнолыжный спорт и лыжные гонки, или плавание, или парусный спорт и т.д.). Для комбинированных соревнований такого типа применяются соглашения ФИС в каждом конкретном случае. Положения об участии и проведении таких соревнований не должно противоречить правилам ФИС.

1210. Общее. Командные соревнования

- 1210.1. Проведение командных соревнований разрешается.
- 1210.2. Если не оговорено другое, команда состоит из пяти участников, при оценке результатов в зачёт идут три лучших времени из них.
- 1210.3. Участники каждой команды должны быть названы до жеребьёвки.
- 1210.4. Очки ФИС будут даваться только в том случае, если отдельные дисциплины будут проведены по настоящим правилам.
- 1210.5. Командное место определяется суммой очков соревнований трёх лучших участников каждой команды. При равной сумме очков место команды определяется по лучшему результату, показанному отдельным участником.
- 1210.6. Для протокола результатов командных соревнований в комбинации суммируются командные очки, подсчитанные в соответствии со статьёй 1210.5. При равной сумме очков порядок мест определяется по лучшим командным результатам в следующей последовательности: скоростной спуск, супер-гигант, гигантский слалом, слалом.
- 1210.7. Для детей I и II также могут проводиться командные соревнования. Такие командные соревнования должны быть описаны в «Требованиях к проведению командных соревнований для детей».

1211. Комбинированные командные состязания

Состязание состоит из двух заездов (супер-гигант и слалом) и четырёх серий в каждом заезде.

- 1211.1. *Участие*
Все команды с по меньшей мере четырьмя участниками (2 мужчин и 2 женщины), которые допущены к участию в соответствующих состязаниях (супер-гигант и слалом), имеют право на заявку.
- 1211.1.1. *Количество участников от команды*
От каждой команды в каждом заезде разрешено участвовать не более чем двум мужчинам и двум женщинам. Количество членов команды ограничено шестью.
- 1211.2. *Трассы соревнований*
Мужчины и женщины стартуют на одной трассе.
- 1211.3. *Порядок старта*
Команды, как указано выше, распределяются в обратном порядке их очков ФИС. Женщины получают стартовые номера с 1 по 4, мужчины с 5 по 8.
- 1211.4. *Результат*
Сумма мест спортсменов от каждой команды из каждой серии (1 участник от команды это одна серия) в обоих заездах даёт победителя командных соревнований.
При равенстве общих сумм мест учитывается количество лучших мест в отдельных сериях (1ж, 2м, 3ж, 4м, 5ж, 6м, 7ж, 8м).
Если и в этом случае получается равенство, тогда считается общая сумма времён во всех сериях.

- 1211.5. *Объявление участника*
Для серии 1 женщин за 5 минут до начала серии.
Для всех других серий после окончания предыдущей серии не позднее 1 минуты до начала следующей серии.
В случае несвоевременной заявки в определённое жюри время спортсмен не допускается к старту - числится как не стартовавший.
- 1211.6. *Ограничение на старты*
Одни и те же спортсмены (спортсменки) могут стартовать только один раз в заезд в рамках комбинированных командных соревнованиях ФИС.
- 1212. Параллельные командные состязания стран**
- 1212.1. *Характеристика соревнований*
Командные соревнования стран проводятся как параллельные соревнования с использованием ворот и флагов гигантского слалома.
- 1212.2. *Размер команды*
Общий размер команды от страны ограничен максимум шестью участниками, по меньшей мере, 2 участника одного пола. Участник может стартовать только в одном заезде.
- 1212.3. *Заявка команды*
Заявка от страны на участие в командных соревнованиях (без фамилий) должна быть подана не менее, чем за 24 часа до планируемого старта командных соревнований.
- 1212.4. *Распределение команд*
Команды распределяются в соответствии с суммами очков ФИС каждого заявленного участника, от минимального количества к максимальному.
- 1212.5. *Жеребьёвка команд*
Заявленные команды распределяются на пары (4, 8 или 16), основанные на их классификации. Список распределений будет выглядеть так (пример для 8 пар):
Пара 1: страна №1 - против страны №16 (последней)
Пара 2: страна №8 - против страны №9
Пара 3: страна №5 - против страны №12
Пара 4: страна №4 - против страны №13
Пара 5: страна №3 - против страны №14
Пара 6: страна №6 - против страны №11
Пара 7: страна №7 - против страны №10
Пара 8: страна №2 - против страны №15
Лучшая страна, в соответствии с классификацией команд, получает стартовый номер 1, а последняя страна получает последний стартовый номер.
Женщины получают стартовые номера начиная с 1, а затем мужчины с номера 5, в алфавитном порядке. Если пара неполная, оставшаяся страна автоматически получает выход в следующий круг (без заезда).
- 1212.6. *Проведение соревнований*
Каждый тур между двумя противниками состоит из одного заезда.

Порядок старта описан ниже (на примере для пары 1):

"Синяя трасса" страна 1 Ж1 против "Красная трасса" последняя страна Ж1

"Синяя трасса" страна 1 М1 против "Красная трасса" последняя страна М1

"Красная трасса" страна 1 Ж2 против "Синяя трасса" последняя страна Ж2

"Красная трасса" страна 1 М2 против "Синяя трасса" последняя страна М2

Синяя трасса должна быть расположена по ходу справа.

1212.7.

Подсчёт очков

Победитель каждого индивидуального тура приносит 1 очко своей команде. При равном счёте каждая страна получает по одному очку.

Если равный счёт имеет место в конце тура (2:2), страна с лучшим суммарным временем лучшей женщины и лучшего мужчины (или вторыми лучшими, если первые имеют равное время) выигрывает тур.

Если оба участника упали в любом туре, победителем будет тот участник, который первым успешно достиг финиша. Если оба участника не достигли финиша, победителем признаётся тот, кто успешно проехал большее расстояние.

1212.8.

Основания дисквалификации (немедленной и без протестов)

- переход с одной трассы на другую;
- столкновение с соперником, сознательное или нет;
- неправильное прохождение ворот (статья 661.4.2 Правил)

1212.9.

Награждение

Оргкомитет может организовать награждение участвующих команд и может наградить специальными призами отдельных спортсменов, например, самую быструю женщину или мужчину, или участника, набравшего наибольшее количество очков.

1212.10.

Очки Кубка

Очки Кубка могут распределяться в соответствии с решением подкомитета по соответствующему Кубку.

1213.

Особые правила Кубков

Некоторые отдельные соревнования, такие, как WC City Events (городские соревнования Кубка Мира) могут проводиться в соответствии с правилами, специально разработанными для таких соревнований, и утверждёнными комитетом ФИС.

1220.

Параллельный слалом

1221.

Определение

Соревнования на параллельных трассах представляют собой соревнования, в которых два или более участников одновременно проходят по двум или нескольким рядом расположенным трассам. Постановка трасс, рельеф склона и снежный покров должны соответствовать друг другу как можно более точно.

1222. Перепад высот

Перепад высот на трассе должен быть от 80 до 100 м при количестве ворот от 20 до 30 без учёта старта и финиша. Время прохождения трассы должно быть от 20 до 25 секунд.

1223. Выбор и подготовка трассы

- 1223.1. Следует выбрать склон, ширина которого позволяет постановку двух или нескольких трасс. Желательно, чтобы склон был слегка вогнутым (для того, чтобы имела возможность обозревать всю трассу с любой точки). Изменения рельефа поверхности должны быть одинаковыми по всей поверхности склона. Трассы должны быть одинаковыми по рельефу и степени трудности.
- 1223.2. Установленная и размеченная трасса должна быть жёсткой и подготовлена для соревнований по всей ширине аналогично трассе слалома, чтобы обеспечить равные шансы участникам при прохождении трассы.
- 1223.3. Организатор должен обеспечить транспортировку участников обратно на старт наискорейшим образом.
- 1223.4. Трасса должна быть полностью ограждена. Рекомендуется предусмотреть ограждение, внутри которого могут находиться тренеры, участники и обслуживающий персонал.

1224. Трасса

- 1224.1. Каждая трасса должна быть обозначена последовательностью ворот. Каждые ворота состоят из 2 слаломных древков, между которыми натягивается полотнище флага для гигантского слалома. Оно укрепляется так, чтобы оно могло быть оторвано от древка (см. также статью 690).
- 1224.2. При наличии только двух трасс древки и флаги должны быть красного цвета на левой по ходу трассе и синими на другой стороне. В случае более чем двух трасс, организаторы должны использовать для них дополнительные цвета, например, зелёный и оранжевый. Нижний край полотнища должен находиться примерно на высоте 1 м над поверхностью снега.
- 1224.3. Трассы ставятся одним и тем же постановщиком, и он должен обеспечить их тождественность и параллельность. Он должен обеспечить плавность трассы, на ней должны быть разнообразные и чётко выраженные повороты. Постановка трассы должна обеспечивать безусловную ритмичность её прохождения. Трасса ни в коем случае не должна сводиться к простому прохождению сверху вниз набора вертикальных комбинаций.
- 1224.4. Первые ворота на каждой трассе должны находиться не ближе 8 и не далее 10 м от старта.
- 1224.5. Непосредственно перед финишем после последних ворот граница между трассами должна быть чётко обозначена так, чтобы каждого участника направлять на свой финиш.

- 1225. Расстояние между трассами**
Расстояние между двумя соответствующими воротами (от поворотного древка до поворотного древка) должно быть не менее 6 м и не более 8 м. Такое же расстояние должно отделять друг от друга стартовые ворота.
- 1226. Старт**
- 1226.1. Стартовое устройство**
Должны применяться утверждённые ФИС двое ворот примерно 100 см шириной и 40 см высотой. Ворота должны иметь возможность одновременного открытия и/или открытия с задержкой и соединены с устройством хронометража.
- 1226.2. Руководство стартом осуществляет жюри совместно со стартером. Стартовая команда может быть подана только после того, как жюри даст разрешение участникам на старт.
Может быть использовано любое стартовое устройство, гарантирующее одновременность старта и соответствие статье 1226.1.
- 1226.3. Фальстарт**
Участник подвергается санкциям:
- 1226.3.1. если стартующий участник проходит ворота до стартовой команды;
- 1226.3.2. если стартующий участник обе свои лыжные палки не поставит позади закрытых ворот.
- 1226.4. Стартовая команда**
Прежде чем будет выполнена команда «Внимание - приготовиться» с подачей стартового сигнала, который открывает стартовые ворота, стартер должен убедиться, что участники готовы.
- 1226.5. Если одно или оба стартовых устройства не открылись, старт необходимо повторить.
- 1227. Финиш**
- 1227.1. Финишное сооружение должно быть симметричным. Линия финиша должна быть параллельна линии старта.
- 1227.2. Два древка с натянутым между ними полотнищем с надписью «Финиш» образуют финишные ворота. Каждые ворота должны быть, по меньшей мере, 7 м шириной. Внутренние древки финишных ворот на каждой трассе должны располагаться рядом друг с другом.
- 1227.3. Необходимо обеспечить ясно видимую границу перед финишами обеих трасс и обеспечить разделение трасс после линии финиша.
- 1228. Жюри и постановщик трассы**
- 1228.1. Жюри состоит из:**
- технического делегата;
 - рефери;
 - руководителя соревнований.
- 1228.2. Постановщик трассы назначается жюри соревнований (если он не был назначен ФИС). Перед постановкой параллельных трасс он

должен произвести в присутствии жюри и ответственных за трассу лиц инспекцию и изучить место постановки трассы.

1229. Регистрация времени

Поскольку в параллельных соревнованиях спортсмены стартуют синхронно, имеется возможность измерять результат в виде разницы (задержки) в финишировании участников, либо в виде полного времени каждого участника от старта до финиша. Если измеряются времена заездов, разница определяется путём вычитания, с точностью до 1/100 секунды. Жюри должно объявить на заседании руководителей команд, какой способ измерения времени будет использоваться. В некоторых специальных соревнованиях (командные соревнования стран) текущее время может использоваться для определения мест, исхода тура или при награждении призами.

1230. Проведение соревнований на двух параллельных трассах

Каждая встреча между двумя участниками состоит из двух заездов, при этом оба участника после первого заезда меняются трассами.

1230.1. Количество участников

Финал соревнований проводится максимум для 32 участников. Эти 32 участника допускаются к соревнованиям либо сразу, либо отбираются по результатам предварительных соревнований, где учитываются 32 лучших участника.

1230.2. Образование пар

1230.2.1. Формируется 16 пар участников либо по результатам предварительных отборочных соревнований, либо по действующей в данный момент общей классификации в Кубке мира ФИС, либо континентального кубка ФИС, либо в соответствии с очками ФИС по следующему правилу:

Пары:

1-й	и	9-й	и	24-
32-й				й
2-й	и	10-й	и	
31-й		23-й		
3-й	и	11-й	и	
30-й		22-й		
4-й	и	12-й	и	
29-й		21-й		
5-й	и	13-й	и	
28-й		20-й		
6-й	и	14-й	и	
27-й		19-й		
7-й	и	15-й	и	
26-й		18-й		
8-й	и	16-й	и	
25-й		17-й		

(см. нижеследующую таблицу)

- 1230.2.2. Участники получают в порядке их классификации соответствующие стартовые номера от 1-го до 32-го, и сохраняют их до конца соревнований.
- 1230.2.3. Порядок старта указан в нижеследующей таблице, которую следует читать сверху вниз. Все группы соревнуются в последовательности, указанной в таблице, сначала в первом заезде, а затем - во втором. Участник с меньшим стартовым номером в первом заезде стартует на трассе с красной разметкой, а с большим – на трассе с синей разметкой. Во втором заезде они меняются трассами. Эта система стартов сохраняется в течение всех соревнований, включая финалы.
- 1230.2.4. Участник просматривает трассу один раз, двигаясь сверху на лыжах. Время просмотра – 10 минут.
- 1230.2.5. После первого этапа для последующего турнира квалифицируются 16 участников, то есть те участники, которые в своей группе набрали наименьшее суммарное значение разницы времени по двум заездам (или дважды нулевое значения времени).
- 1230.2.6. Участники без пары могут совершить лишь один тренировочный спуск по одной из двух трасс до начала соревнований.
- 1230.3. Одна восьмая финала**
- 1230.3.1. 16 квалифицированных по первому этапу участников стартуют парами сверху вниз в последовательности, указанной в таблице.
- 1230.3.2. 8 участников выходят в четвертьфинал.
- 1230.3.3. Выбывшие 8 участников получают девятое место.
- 1230.4. Четвертьфиналы**
- 1230.4.1. 8 квалифицированных участников стартуют в соответствии со стартовой таблицей.
- 1230.4.2. Четверым выбывшим участникам присуждаются одинаковые 5-е места.
- 1230.5. Полуфиналы и финал**
- 1230.5.1. 4 квалифицированных участников стартуют в соответствии со стартовой таблицей.
- 1230.5.2. Проигравшие в полуфинале, разыгрывая 3-е и 4-е места, стартуют в первом заезде раньше, чем финалисты. После этого разыгрывается первый заезд у финалистов, затем второй у полуфиналистов, и, наконец, стартуют финалисты в своём последнем заезде.
- 1231. Контроль заездов**
- Судьи-контролёры располагаются по обеим внешним сторонам трассы. Они получают флаги, цвет которых (синий или красный) соответствует цвету разметки на контролируемой ими трассе, чтобы они тотчас же могли уведомить жюри о замеченных нарушениях. В середине трассы стоит член жюри. Он оценивает обоснованность дисквалификации, сделанной судьёй-контролёром и подтверждает дисквалификацию участника.

1232. Дисквалификация / не прохождение трассы

- 1232.1. Участники дисквалифицируются в следующих случаях:
- фальстарт (статья 1226.3);
 - переход с одной трассы на другую;
 - случайное или преднамеренное столкновение с соперником;
 - Неправильное прохождение ворот (статья 661.4.2).
- 1232.2. Участник, который дисквалифицирован или не финишировал в первом заезде круга, стартует во втором заезде круга с задержкой.
- 1232.3. Участник, не финишировавший или дисквалифицированный во втором заезде круга, выбывает.
- 1232.4. Если оба участника не финишировали во втором заезде, засчитывается результат первого заезда. Если при этом оба были дисквалифицированы либо не финишировали в первом заезде, участник, прошедший большую часть дистанции, выходит в следующий круг.
- 1232.5. Время задержки. Максимальное время задержки 0.5 секунды. В любом случае максимальная разница времён первого заезда по парам не может быть больше, чем время задержки. Если оба участника имеют равные результаты после второго заезда, участник, выигравший второй заезд, выходит в следующий круг. Если оба были дисквалифицированы или не финишировали во втором заезде, выигрывает тот участник, который проехал большее расстояние до дисквалификации или падения. Если оба участника во втором заезде дисквалифицированы или не финишировали в одних и тех же воротах, выигрывает тот, кто выиграл первый заезд.

1233. Правила соревнований по слалому

В случае, если случай или ситуация не описаны в статьях 1220 - 1232, должны применяться правила слалома (статья 800).

ТАБЛИЦА.

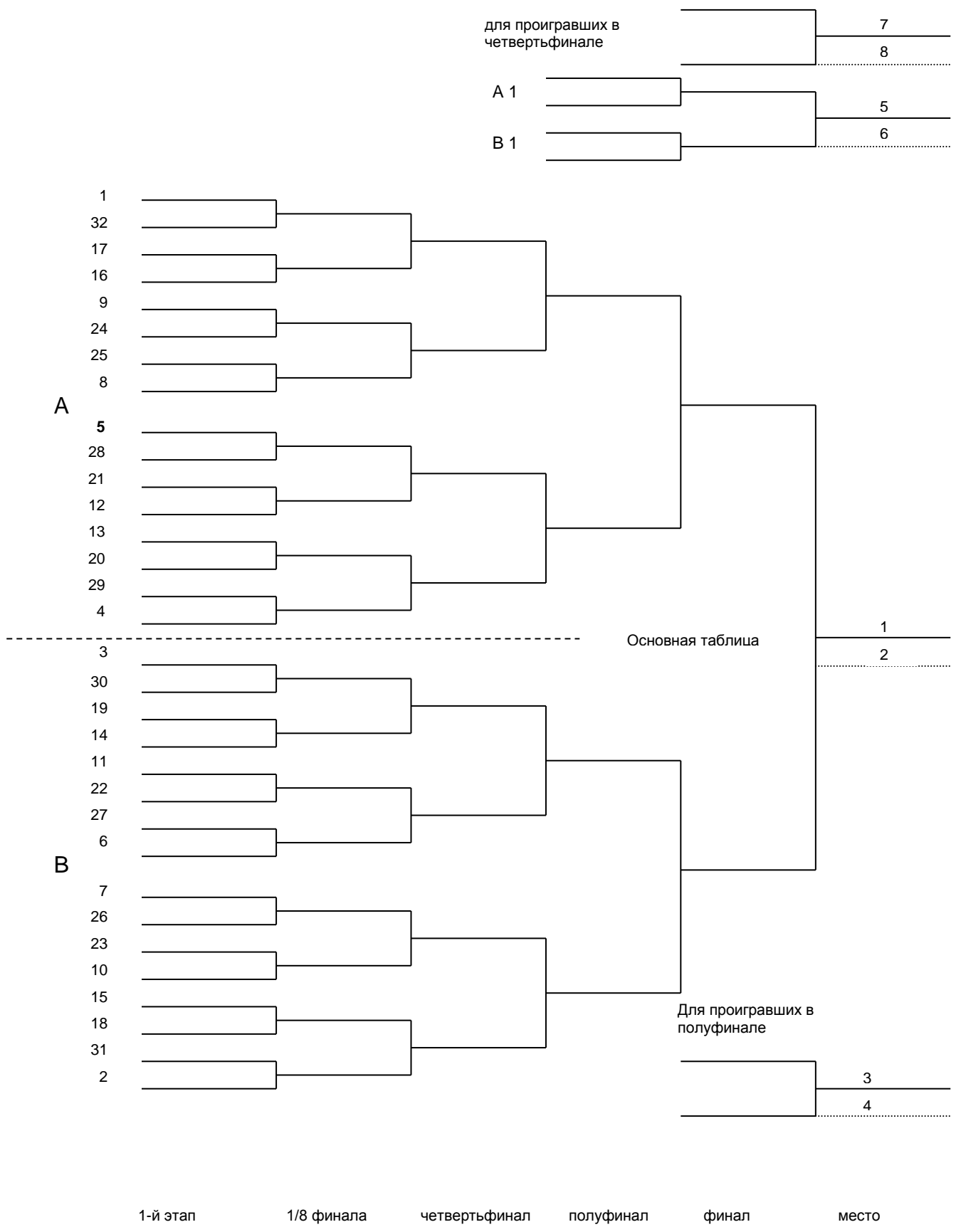

1240. КО система

1240.1. Участие

Все спортсмены допускаются к квалификационным заездам согласно регламенту соответствующей серии.

1241. Режим и продолжительность проведения

По причинам организационного характера проведение в тот же день ещё одной дисциплины не разрешено.

1241.1. *Предварительный круг (квалификационный заезд) - трасса 1*

- Классическое проведение, традиционная длина трассы и перепад высот
- Порядок старта согласно регламенту соответствующей серии
- Действительно для начисления классификационных очков ФИС с надбавкой категории "ФИС"
- Стартовые номера остаются на все соревнования теми же самыми

1241.2. *Промежуточный круг 1-й заезд - трасса 2*

Отобранные на предварительном круге 30 быстрееших спортсменов стартуют в отборочном режиме (30-й против 1-го и т.д.) Трое "счастливых проигравших" квалифицируются к следующему заезду и стартуют в соответствии с их временами после 15 квалифицированных участников.

Если двое участников не финишировали или дисквалифицированы в заезде, то применяется принцип "счастливых проигравших" (четверо "счастливых проигравших" квалифицируются для второго заезда). В случае ничьей оба участника выходят в следующий круг.

Перерыв.

1241.3. *Промежуточный круг 2-й заезд - трасса 3*

Квалифицированные 15 участников + 3 "счастливых проигравших" (в случае ничьей в первом промежуточном круге только 2 "счастливых проигравших") стартуют опять в отборочном режиме (18-й против 1-го и т.д.).

Если во втором заезде 2 спортсмена не финишировали или дисквалифицированы, "счастливый проигравший" второго заезда квалифицируется на третий заезд (финальный), чтобы в финал вышло 9 участников. В случае ничьей оба участника выходят в финал.

Перерыв

1241.4. *Финальный заезд - трасса 3*

Квалифицированные 9 участников (10 участников в случае ничьей во втором промежуточном круге) стартуют в обратном порядке времён, показанных ими во втором заезде промежуточного круга.

1242. Результаты спортсменов после промежуточных кругов и финала

1242.1. После первого заезда промежуточного круга распределяются места с 19 по 30 (распределение по показанным временам, для не

стартовавших, не финишировавших и дисквалифицированных участников согласно их временам в предварительном круге).

- 1242.2. После второго заезда промежуточного круга распределяются места с 10 по 18 (распределение по показанным временам, для не стартовавших, не финишировавших и дисквалифицированных участников согласно их временам в первом заезде предварительного круга).
- 1242.3. После финала распределяются места с 1 по 9 (распределение по показанным временам, для не стартовавших, не финишировавших и дисквалифицированных участников согласно их временам во втором заезде предварительного круга).
- 1242.4. Окончательный результат определяется сложением второго и третьего заездов - так определяется победитель.
- 1242.5. Время для подачи протестов - 5 минут после последней пары (после каждого заезда).

ИНДЕКС

Аккредитация 220.5

Акт утверждения трасс 601.4.9.1

Алкоголь или табак 206.1

Апелляционная комиссия 225

Апелляция 626, 647

– Отсрочка 647.2

Более одного гражданства 203.5.2

Видеоконтроль 806.3

Виды соревнований 201

Возрастные ограничения 607

Врач команды 601.3.8

Время старта 213.5

Время старта при перестартовке
623.4

Гибкие древки 680.2

Гигантский слалом 900

– Ворота 901.2

– Запасные древки 614.1.2.5

– Проведение 906

– Просмотр трассы 904

– Трассы 902

– Флаги 680.2.1.3

– Формирование 903.1

Гражданская ответственность 212

Гражданство 203.5

Групповая жеребьевка и порядок
старта 621

Двойная жеребьевка 621.8

Действительность перестартовки
623.3

Детские соревнования 608

Дисквалификация 629

Объявление 617.2

Допинг 221

Доска объявлений 213.6

Другая трасса 601.4.9.1

Жёлтые флаги 705

Жеребьевка 217, 621

Жюри 601.4

– Задачи жюри 601.4.6

– Женщина 601.4.1.4,
601.4.3.4

– Право голоса и
голосование 601.4.5

– Председатель жюри
601.4.5

– Срок деятельности жюри
601.4.4

Запрещение дальнейшего
прохождения трассы при ошибке в
прохождении ворот 614.2.2

Защитная каска 614.2.3, 707, 1007

Заявки 215, 217.2

Заявки на участие в нескольких
соревнованиях 215.2

Зимние Олимпийские Игры и
лыжные Чемпионаты мира ФИС
01.3.1

– ТД 601.4.1.2, 601.4.9.5

– Постановщик трассы 603.2,
603.3.1, 603.5.1

– Назначение жюри
601.4.3.2, 602.2.1

Зона финиша 206.5

Инвентарь

– Контроль 222.6

– Правила по инвентарю
601.3.3

– Инвентарь для
соревнований 222

Календарные взносы 202.5

Календарные конференции и
календарь ФИС 202

Кандидаты и заявки 202.1

Квалификация участников 204

Классификация категорий 607.3

Классификация соревнований 201

Код ФИС 617.3.4, 617.3.6

Командные соревнования 1210

Комиссия по инвентарю для
соревнований 222.5

Коммерческая маркировка на
оборудовании 207

Компенсация 205.6.2, 205.6.5, 206.2,
206.4

Контроль 200.5, 222.6

Контрольный пост на финише
601.3.4, 601.3.6, 611.3.1, 612.6

Короткий перерыв 624.4
Костюмы для соревнований 606.2
Крайний срок подачи заявок 213.8
Лицензия ФИС 203
Лыжные Чемпионаты мира ФИС среди юниоров 201.3.1
Лыжные чемпионаты мира ФИС и Зимние Олимпийские Игры 201.3.1
– Назначение жюри 601.4.3.2, 602.2.1
– Участие постановщика трассы 603.2, 603.3.1, 603.5.1
– Участие технического делегата (ТД) 601.4.1.2, 601.4.9.5

Медицинское обследование 221
Микрофоны в зоне старта и финиша 616

Награждение 213.7
- Отсутствие по неуважительной причине 205.4
Начальник пресс-службы 601.3.9.2
Начальник трассы 601.3.2

Обслуживающий персонал и представители фирм 220
Объявления 214
Ограждение зрителей 601.3.4, 601.4.6.2
Ограничение 201.1
Одинаковое время или одинаковое количество очков 219.2, 617.3.3
Опоздание на старт 601.3.3, 613.6
Организационный комитет 211.2, 601
Отборочный комитет 207.5
Открывающие трассу 605
Официальные лица, медицинский и обслуживающий персонал 604.1
Официальные результаты 617.3
Очки соревнований 618
Очки соревнований ФИС 618
Очки ФИС
– Контроль 601.4.9.1
– Порядок старта участников 621.3
– распределение участников 621.2
– участники без очков ФИС 601.4.6.2, 621.3, 621.4

Параллельный слалом 1220
Передача импульсов по рации 611.1
Перенос или отмена соревнований 214.3
Перестартовка 623
Пломбирование 606.2.1

Линия старта 613.2
Лицензионный год ФИС 203.1
Поддержка участников соревнований 205.6
Подсчёт и объявление результатов 617
Помеха участнику 623.2
Помощник стартера 612.2
Помощник хронометриста 612.5
Постановщик трассы 601.4.6.1, 603
– Замена 603.5
– Контроль 603.3
– Обязанности 603.7
– Права 603.6
– Прибытие на место проведения соревнований 603.8
Права на результаты соревнований 218.2
Правильный старт и фальстарт 613.7, 805.4
Право на киносъёмку 209
Право решающего голоса 601.4.9.1
Предельный возраст (ТД) 602.1.4.1
Презентация победителя 206.6
Прекращение соревнований 625
Прерывание соревнований или тренировок 624
Призы 219
Программа 213
Протесты 640
Протоколы совещаний 601.3.7, 601.4.5.5
Прохождение финиша и регистрация времени 615.3

Рации 601.4.8
– достаточное количество раций 601.4.9.1
Результаты в многоборье 617.3.2
Реклама 206
Рефери 601.4.10
– сотрудничество с ТД 601.4.9.4
Результаты 218
– Объявление результатов 611.2.3
– Открывающие трассу 605.6
– Неофициальные результаты 617.1
– объявление 617.2.2
Руководители команд и тренеры 216.3
Руководитель бюро по подсчёту результатов 612.7
Руководитель медицинской и спасательной служб 601.3.8

Руководитель службы
материального обеспечения
601.3.9.2
Руководитель службы по
обеспечению порядка 601.3.9.1
Руководитель службы
хронометрирования 612.4
Руководитель службы
хронометрирования и подсчёта
результатов 601.3.6
Руководитель соревнований 601.3.1,
601.4
Ручное хронометрирование 611.2.2

Санкции 203.5.5, 223
Секретарь на старте 612.3
Секретарь соревнований 601.3.7
Скоростной спуск 700
– в два заезда 706.2
– Официальная тренировка
704
– Подготовка и осмотр трассы
703.2
– Постановка ворот 615.1.2,
701.3, 703.1
– Проведение 706
– Трассы для женщин 701.1.2
– Трассы для мужчин 701.1.1
– Тренировка с регистрацией
времени 704.8
– Устройство трассы 702.3
Слалом 800
– Ворота 801.2
– Древки 801.2.1
– Запасные древки 614.1.2.5
– Интервалы между стартами
805.1
– Количество ворот 801.2.4
– Порядок старта 805.2
– Постановка 803.4
– Постановка трассы 803
– Проведение соревнований
806
– Просмотр трассы 804
– Старт 805
– Стартовые команды 805.3
– Трассы 802
– Слаломные древки 680
Совещание руководителей команд
216

Соревнования с ограниченным
участием 201.1
Соревнования при искусственном
освещении 655
Соревнования с участием
организаций, не являющихся
членами ФИС 201.1.1, 201.2
Соревнования по многоборью 1100
Срок действия сертификата ФИС об
утверждении трассы 650.6.6
Старт 613
– Выполнение старта 613.3
– Зона старта 613.1
– Интервалы 601.3.6, 601.4.6.1,
622
– Команда 613.4
– Номера 606.1
– Порядок старта 620
– на второй трассе 621.10
– при чрезвычайных
обстоятельствах 621.9
Старт, финиш, хронометрирование и
расчёты 610
Стартер 612.1
Стартовые ворота 611.2.1
Старший контролёр 601.3.5, 665
Старший судья на старте 601.3.3
Старший судья на финише 601.3.4
Страхование от несчастного случая
204.2, 205.6.6, 212.4
Судьи-контролёры 660
– Дополнительные
обязанности судьи-
контролёра 667
– Задачи 662
– Задачи по завершении
соревнований на первой и
второй трассах 665
– Задачи по окончании
соревнований 666
– Количество 669
– Место 668
– Помощь 670
Супер-гигант 1000
– Ворота 1001.3
– Просмотр трассы 1004
– Слаломные древки и флаги
680.2.1.3, 1001.3.1
– Трасса 1002
– Формирование трассы 1003.1

Телевидение 208

- Краткие сообщения 208.6
- Основной сигнал 208.5
- Технический делегат (ТД) 602
- Дорожные расходы 602.5
- Замена 602.3
- Кандидат 602.1.5.2
- Распределение 602.1.5.4
- Лицензия 602.1.3.1, 602.1.6
- Обязанности 601.4.9
- Повышение квалификации 602.1.7
- Подготовка 602.1.5
- Решение 601.4.9.4
- Становление 602.1.4
- Страхование 212
- Страховка гражданской ответственности 212
- Технический советник 601.4.11
- Тормозные устройства на лыжах 606.3
- Трасса для разминки 614.1.3
- Трасса и проведение соревнований 614
- Тренировка 601.3.8, 601.4.4.1, 601.4.6, 602.4.4, 605.1, 606.3, 621.7, 704
- Тренировочные номера 704.6

Утверждение трасс 650

Участие 200.3

Фальстарт 613.7, 805.4, 1226.3

Финиш 615

Финишная линия и её разметка 615.2

Фотоэлементы на финише 611.2.1.2

Хронометрирование 610

- Две системы электронного хронометрирования 611.2.1
- На старте 613.5
- Электронное хронометрирование 611.2.1

Цветная бумага 617.3.5

Церемония награждения 619

Церемонии с исполнением гимна и/или поднятием флага 206.6

Частная аппаратура команд для

хронометрирования и измерения скорости 611.4

Экипировка участников 606

Языки ФИС 601.4.1.5, 601.4.5.6, 602.1.5.2



Параметры трасс
ПВ - перепад высот в м
КВ - количество ворот с изменением направления
движения (поворотов)



Соревнования →		OWG/ WSC	WC	COС	FIS	ENL	CHI
Дисциплина ↓							
DH (Ст. 700) Скоростной спуск	Ж	ПВ	450 - 800 (Jun < 700), 2 заезда 350 - 450			1 з. 400 - 500 2 з. 300 - 400	
		КВ	по потребности				
		Флаги	0,75 x 0,50 цвет флагов см. ст. 701.3.2				
	М	КВ	по потребности				
		ПВ	800 (750 ¹⁾) - 1100	500 - 1100	450 - 1100 Jun < 700 2 з. 350-450	1 з. 400 - 500 2 з. 300 - 400	
SL (Ст. 800) Слалом	Ж	ПВ	140 - 220	120 - 200		80 - 120 3 заезда - 50	100 - 160
		КВ	30 - 35 % (± 3) (Количество поворотов)				32% -38% (+/- 3)
	М	ПВ	180 - 220	140 - 220	140 - 220	80 - 140 3 заезда - 50	100 - 160
		Флаги	0,75 x 0,50 красный и голубой				
GS (Ст. 900) Слалом гигант	Ж	ПВ	Минимум 300	250 - 400		200 - 250	200 - 350 ²⁾
		КВ	11% - 15% (Количество поворотов)			13 - 15%	13 - 18%
		Флаги	0,75 x 0,50 красный и голубой				
	М	КВ	11% - 15% (Количество поворотов)			13 - 15%	13 - 18%
		ПВ	Минимум 300	250 - 450		200 - 250	200 - 350 ²⁾
SG (Ст. 1000) Супер-гигант	Ж	ПВ	400 - 600	350 - 600		350 - 500	250 - 450
		КВ	min. 6%		min. 7%	min 7%	8% - 12%
		Флаги	0,75 x 0,50 красный и голубой				
	М	КВ	min. 6%		min. 7%	min 7%	8% - 12%
		ПВ	400 - 650		350 - 650	350 - 500	250 - 450
P (Ст. 1220) Параллельный слалом	ПВ	80 - 100				U14: 60 U16: 80	
		20 - 30				U14: 12 - 15 U16: 15 - 22	
	Флаги	0,75 x 0,50	красная трасса и синяя трасса				

¹⁾ в исключительных случаях, см. ст. 701.1.1

²⁾ см. ст. 901.1.4