



205 Westwood Ave, Long Branch, NJ 07740
Phone: 866-94 BOARDS (26273) / (732)-222-1511
Fax: (732)-222-7088 | E-mail: sales@touchboards.com

LX501/LW401/LWU421/ LX601i/LW551i/LWU501i

Setup Guide

020-000504-02

LX501/LW401/LWU421/ LX601i/LW551i/LWU501i

ENGLISH

FRANÇAIS

DEUTSCH

ESPAÑOL

ITALIANO

NORSK

NEDERLANDS

PORTUGUÊS

中文

한국어

SVENSKA

РУССКИЙ

SUOMI

POLSKI

Setup Guide User's Manual (concise)

Please read this user's manual thoroughly to ensure the proper use of this product.

Manuel d'utilisation (résumé)

Nous vous recommandons de lire attentivement ce manuel pour bien assimiler le fonctionnement de l'appareil.

Bedienungsanleitung (Kurzform)

Um zu gewährleisten, dass Sie die Bedienung des Geräts verstanden haben, lesen Sie dieses Handbuch bitte sorgfältig.

Manual de usuario (resumen)

Lea atentamente el manual de usuario del proyector para garantizar un uso adecuado del mismo.

Manuale d'istruzioni (breve)

Vi preghiamo di leggere attentamente il manuale d'istruzioni per garantire una corretta comprensione delle istruzioni.

Brugerhåndbok (konsis)

Vennligst les denne brukerhåndbok grundig for å være garantert driftssikker bruk.

Gebruiksaanwijzing (beknopt)

Lees deze gebruikershandleiding grondig door, zodat u de werking ervan begrijpt en correct gebruik verzekerd is.

Instruções do proprietário (conciso)

Leia atentamente o presente manual do utilizador para garantir a utilização correcta por via da sua compreensão.

使用说明书 (简易版)

请仔细阅读本《使用说明书》，在理解的基础上正确使用。

사용 설명서 (휴대용)

본 사용자 설명서를 잘 읽으시고 이해하신 후, 올바르게 사용해 주십시오.

Bruksanvisningens (koncis)

Läs denna bruksanvisning noga för att förstå alla instruktionerna för ett korrekt bruk.

Руководство пользователя (краткое)

Пожалуйста, внимательно прочтите данное руководство пользователя для ознакомления и правильно использования.

Käyttäjän ohjekirja (suppea)

Lue käyttäjän ohjekirja huolellisesti varmistaaksesi, että ymmärrät miten laitetta käytetään oikein.

Podręcznik użytkownika (skrócony)

Przeczytaj dokładnie i ze zrozumieniem niniejszy podręcznik użytkownika, aby zapewnić prawidłowe użytkowanie urządzenia.

020-000504-02

CHRISTIE®

LX501/LW401/LWU421/ LX601i/LW551i/LWU501i

Setup Guide **User's Manual (concise)**

Thank you for purchasing this projector.

Please read through this manual before using this product, in order to use safely and utilize well the product.

- ⚠ WARNING** ▶ Before using this product, be sure to read all manuals for this product. After reading them, store them in a safe place for future reference.
- ▶ Heed all the warnings and cautions in the manuals or on the product.
 - ▶ Follow all the instructions in the manuals or on the product.

NOTE • In this manual, unless any comments are accompanied, “the manuals” means all the documents provided with this product, and “the product” means this projector and all the accessories came with the projector.

Contents

First of all	2	Connecting power supply	9
Entries and graphical symbols explanation	2	Turning on the power	10
Important safety instruction	2	Adjusting the projector's elevator	11
Regulatory notices.....	3	Adjusting the lens position.....	11
About Electro-Magnetic Interference	3	Displaying the picture	12
About Waste Electrical and Electronic Equipment.....	4	Turning off the power	13
Contents of package.....	4	Replacing the lamp.....	14
Preparing for the remote control.....	5	Cleaning and replacing the air filter ..	16
Arrangement.....	6	Using the CD manual	18
Connecting with your devices.....	7	Specifications	19
Fastening the adapter cover.....	8	Troubleshooting	
Fastening the cable holder	8	- Warranty and after-service	21

First of all

Entries and graphical symbols explanation

The following entries and graphical symbols are used for the manuals and the product as follows, for safety purpose. Please know their meanings beforehand, and heed them.

- ⚠ **WARNING** This entry warns of a risk of serious personal injury or even death.
- ⚠ **CAUTION** This entry warns of a risk of personal injury or physical damage.
- NOTICE** This entry notices of fear of causing trouble.

Important safety instruction

The followings are important instructions for safely using the product. Be sure to follow them always when handling the product. The manufacturer assumes no responsibility for any damage caused by mishandling that is beyond normal usage defined in these manuals of this projector.

- ⚠ **WARNING** ▶ Never use the product in or after an abnormality (ex. giving off smoke, smelling strange, took a liquid or an object inside, broken, etc.) If an abnormality should occur, unplug the projector urgently.
 - ▶ Situate the product away from children and pets.
 - ▶ Keep small parts away from children and pets. If swallowed, consult a physician immediately for emergency treatment.
 - ▶ Do not use the product when there is fear of a thunderbolt.
 - ▶ Unplug the projector from the power outlet if the projector is not used for the time being.
 - ▶ Do not connect the projector to a power supply while no lens unit is attached to it.
 - ▶ Do not open or remove any portion of the product, unless the manuals direct it. For internal maintenance, leave it to your dealer or their service personnel.
 - ▶ Use only the accessories specified or recommended by the manufacturer.
 - ▶ Do not modify the projector or accessories.
 - ▶ Do not let any things or any liquids enter to the inside of the product.
 - ▶ Do not wet the product.
 - ▶ Do not place the projector where any oils, such as cooking or machine oil, are used. Oil may harm the product, resulting in malfunction, or falling from the mounted position.
 - ▶ Do not apply a shock or pressure to this product.
- Do not place the product on an unstable place such as the uneven surface or the leaned table.
- Do not place the product unstably. Place the projector so that it does not protrude from the surface where the projector is placed on.
- Place your hands on the grip on the bottom of the projector when carrying the projector.
- Remove all the attachments including the power cord and cables, from the projector when carrying the projector.
 - ▶ Do not look into the lens and the openings on the projector, while the lamp is on.
 - ▶ Do not approach the lamp cover and the exhaust vents, while the projection lamp is on. Also after the lamp goes out, do not approach them for a while, since too hot.

Regulatory notices

About Electro-Magnetic Interference

This is a Class A product. In a domestic environment this product may cause radio interference in which case the user may be required to take adequate measures.

This product may cause interference if used in residential areas. Such use must be avoided unless the user takes special measures to reduce electromagnetic emissions to prevent interference to the reception of radio and television broadcasts.

In Canada

This Class A digital apparatus complies with Canadian ICES-003.

In the US and places where the FCC regulations are applicable

This device complies with part 15 of the FCC Rules. Operation is subject to the following two conditions: (1) This device may not cause harmful interference, and (2) this device must accept any interference received, including interference that may cause undesired operation. This equipment has been tested and found to comply with the limits for a Class A digital device, pursuant to Part 15 of the FCC Rules.

These limits are designed to provide reasonable protection against harmful interference when the equipment is operated in a commercial environment. This equipment generates, uses, and can radiate radio frequency energy and, if not installed and used in accordance with the instruction manual, may cause harmful interference to radio communications. Operation of this equipment in a residential area is likely to cause harmful interference in which case the user will be required to correct the interference at his own expense.

INSTRUCTIONS TO USERS: Some cables have to be used with the core set. Use the accessory cable or a designated type cable for the connection. For cables that have a core only at one end, connect the core to the projector.

CAUTION: Changes or modifications not expressly approved by the party responsible for compliance could void the user's authority to operate the equipment.

Regulatory notices (continued)**About Waste Electrical and Electronic Equipment**

The mark is in compliance with the Waste Electrical and Electronic Equipment Directive 2002/96/EC (WEEE).

The mark indicates the requirement NOT to dispose the equipment including any spent or discarded batteries or accumulators as unsorted municipal waste, but use the return and collection systems available. If the batteries or accumulators included with this equipment, display the chemical symbol Hg, Cd, or Pb, then it means that the battery has a heavy metal content of more than 0.0005% Mercury or more than, 0.002% Cadmium, or more than 0.004% Lead.

Contents of package

Your projector should come with the items shown below. Check that all the items are included. Require of your dealer immediately if any items are missing.

- (1) Remote control with two AA batteries
- (2) Power cord
- (3) Computer cable
- (4) HDMI™-DVI cable
- (5) Lens cover
- (6) User's manuals (Book x1, CD x1)
- (7) Security label
- (8) Application CD
- (9) Adapter cover
- (10) Cable holder

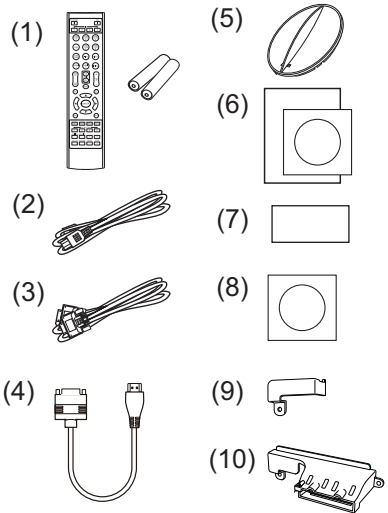

⚠ WARNING ► Keep small parts away from children and pets. Take care not to put in the mouth. If swallowed, consult a physician immediately for emergency treatment.

NOTICE ► It is recommended that the adapter cover or the cable holder is used with the USB wireless adapter (optional) to prevent the adapter from becoming detached and to avoid the risk of burns.

NOTE • Keep the original packing materials for future reshipment. Be sure to use the original packing materials when moving the projector. Use special caution for the lens.

• The projector may make a rattling sound when tilted, moved or shaken, since a flap to control the air flow inside of the projector has moved. Be aware that this is not a failure or malfunction.

Preparing for remote control

Please insert the batteries into the remote control before using it. If the remote control starts to malfunction, try to replace the batteries. If you will not use the remote control for long period, remove the batteries from the remote control and store them in a safe place.

1. Holding the hook part of the battery cover, remove it.
2. Align and insert the two AA batteries (**HITACHI MAXELL** or **HITACHI MAXELL ENERGY, Part No.LR6 or R6P**) according to their plus and minus terminals as indicated in the remote control.
3. Replace the battery cover in the direction of the arrow and snap it back into place.

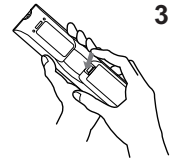
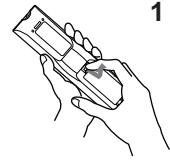
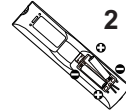

- ⚠WARNING** ► Always handle the batteries with care and use them only as directed. Improper use may result in battery explosion, cracking or leakage, which could result in fire, injury and/or pollution of the surrounding environment.
- When replacing the batteries, replace both of the batteries with new batteries of the same type. Do not use a new battery with a used battery.
 - Be sure to use only the batteries specified. Do not use batteries of different types at the same time. Do not mix a new battery with used one.
 - Make sure the plus and minus terminals are correctly aligned when loading a battery.
 - Keep a battery away from children and pets.
 - Do not recharge, short circuit, solder or disassemble a battery.
 - Do not place a battery in a fire or water. Keep batteries in a dark, cool and dry place.
 - If you observe battery leakage, wipe out the leakage and then replace a battery. If the leakage adheres to your body or clothes, rinse well with water immediately.
 - Obey the local laws on disposing the battery.

Arrangement

Refer to tables **T-1** to **T-5** at the back of this manual as well as the following to determine the screen size and projection distance. The values shown in the table are calculated for a full size screen.

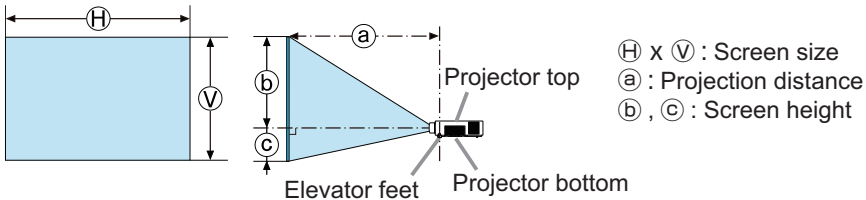

⚠ WARNING ▶ Install the projector where you can access the power outlet easily.

▶ Install the projector in a stable horizontal position.

- Do not use any mounting accessories except the accessories specified by the manufacturer. Read and keep the manuals of the accessories used.
- For special installation such as ceiling mounting, be sure to consult your dealer beforehand. Specific mounting accessories and services may be required.
- Do not put the projector on its side, front or rear position.
- Do not attach nor place anything on the projector unless otherwise specified in the manual.

▶ Do not install the projector near thermally conductive or flammable things.

▶ Do not place the projector where any oils, such as cooking or machine oil, are used.

▶ Do not place the projector in a place where it may get wet.

⚠ CAUTION ▶ Place the projector in a cool place with sufficient ventilation.

- Keep a space of 30 cm or more between a side of the projector and other objects such as walls.
- Do not stop up, block nor cover the projector's vent holes.
- Do not place the projector at places that are exposed to magnetic fields, doing so can cause the cooling fans inside the projector to malfunction.
- ▶ Avoid placing the projector in smoky, humid or dusty place.
- Do not place the projector near humidifiers.

NOTICE ▶ Position the projector to prevent light from directly hitting the projector's remote sensor.

▶ Do not place the product in a place where radio interference may be caused.

▶ Set the ALTITUDE of the SERVICE item in the OPTION menu correctly. It is recommended to leave it at AUTO usually. If the projector is used with a wrong setting, it may cause damage to the projector itself or the parts inside. For details, see **User Manual - Operating Guide**.

Connecting with your devices

Before connecting the projector to a device, consult the manual of the device to confirm that the device is suitable for connecting with this projector and prepare the required accessories, such as a cable in accord with the signal of the device. Consult your dealer when the required accessory did not come with the product or the accessory is damaged.

After making sure that the projector and the devices are turned off, perform the connection, according to the following instructions. Refer to figures **F-1** to **F-4** at the back of this manual.

For details, see **User Manual - Operating Guide**. Before connecting the projector to a network system, be sure to read **User Manual - Network Guide** too.

⚠ WARNING ▶ Use only the appropriate accessories. Otherwise it could cause a fire or damage the projector and devices.

- Use only the accessories specified or recommended by the projector's manufacturer. It may be regulated under some standard.
- Neither disassemble nor modify the projector and the accessories.
- Do not use the damaged accessory. Be careful not to damage the accessories. Route a cable so that it is neither stepped on nor pinched out.

⚠ CAUTION ▶ For a cable with a core at only one end, connect the end with the core to the projector. That may be required by EMI regulations.

- ▶ Before connecting the projector to a network system be sure to obtain the consent of the administrator of the network.
- ▶ Do not connect the **LAN** port to any network that might have the excessive voltage.
- ▶ The designated USB wireless adapter that is sold as an option is required to use the wireless network function of this projector.
- ▶ Before removing the USB storage device from the port of the projector, be sure to use the REMOVE USB function on the thumbnail screen to secure your data. Before you insert or pull out the USB wireless adapter from the projector, turn off the power of the projector and pull out the power cord's plug from the outlet. Do not touch the USB wireless adapter while the projector is receiving AC power.

NOTE • Do not turn on or off the projector while connected to a device in operation, unless that is directed in the manual of the device.

- Some input ports are selectable in the use. For details, see **User Manual - Operating Guide**.
- Be careful not to mistakenly connect a connector to a wrong port.
- If an oversized USB storage device blocks the **LAN** port, use a USB extension cable to connect the USB storage device.

Fastening the adapter cover

Use the supplied adapter cover to prevent the USB wireless adapter from coming off easily. When using the adapter cover, connect the USB wireless adapter to the further **USB TYPE A** port from the **LAN** port.

1. Loosen the screw marked with a triangle.
2. Insert the tab of the cover into the hole at the upper right of the **USB TYPE A** ports in the direction of the arrow.
3. Align the screw holes on the projector and the cover. Then insert the screw removed from the projector into the hole and tighten the screw.

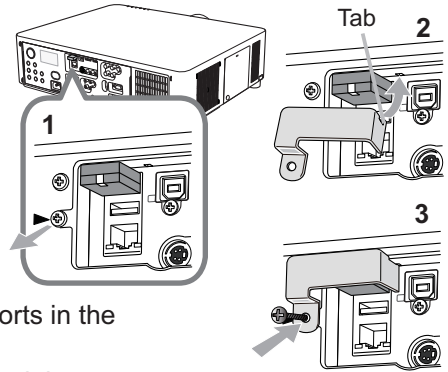

⚠ WARNING ► Keep small parts away from children and pets. Take care not to put in the mouth.

Fastening the cable holder

Use the supplied cable holder to prevent the USB wireless adapter and the HDMI™ cables from becoming detached. When using the cable holder, connect the USB wireless adapter to the further **USB TYPE A** port from the **LAN** port.

1. Remove the screw marked with a triangle and the screw marked with a diamond.
2. Open the cable holder clip and then align the screw holes on the projector and the holder. Then insert the screw removed from the projector into the hole and tighten the screw.
3. Snap the clip closed to secure the HDMI™ cables in place.

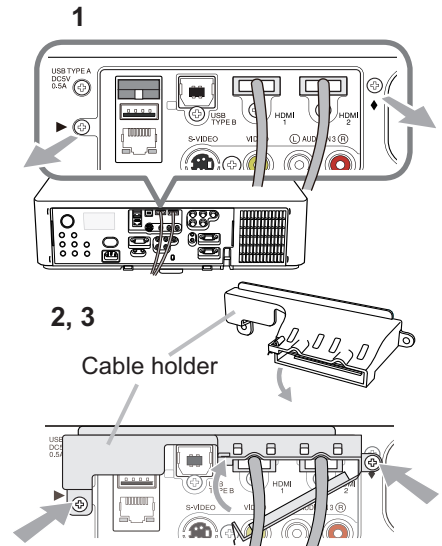

⚠ WARNING ► Keep small parts away from children and pets. Take care not to put in the mouth.

Connecting power supply

1. Put the connector of the power cord into the **AC IN** (AC inlet) of the projector.
2. Firmly plug the power cord's plug into the outlet. In a couple of seconds after the power supply connection, the **POWER** indicator will light up in steady orange.

Please remember that when the **DIRECT POWER ON** function activated, the connection of the power supply make the projector turn on.

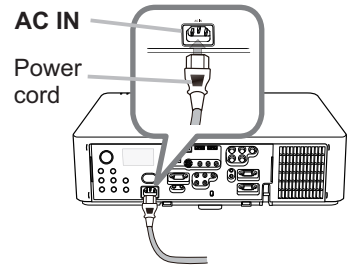

⚠ WARNING ► Do not connect the projector to a power supply while no lens unit is attached to it.

► Please use extra caution when connecting the power cord, as incorrect or faulty connections may result in fire and/or electrical shock.

- Do not touch the power cord with a wet hand.
- Only use the power cord that came with the projector. If it is damaged, consult your dealer to get a new one. Never modify the power cord.
- Only plug the power cord into an outlet whose voltage is matched to the power cord. The power outlet should be close to the projector and easily accessible. Remove the power cord for complete separation.
- Do not distribute the power supply to multiple devices. Doing so may overload the outlet and connectors, loosen the connection, or result in fire, electric shock or other accidents.
- Connect the ground terminal for the AC inlet of this unit to the ground terminal of the building using an appropriate power cord (bundled).

NOTICE ► This product is also designed for IT power systems with a phase-to-phase voltage of 220 to 240 V.

Turning on the power

1. Make sure that the power cord is firmly and correctly connected to the projector and the outlet.
2. Make sure that the **POWER** indicator is lighted in steady orange. Then remove the lens cover.
3. Press the **STANDBY/ON** button on the projector or the **ON** button on the remote control.

The projection lamp will light up and the **POWER** indicator will begin blinking in green. When the power is completely on, the indicator will stop blinking and light in steady green.

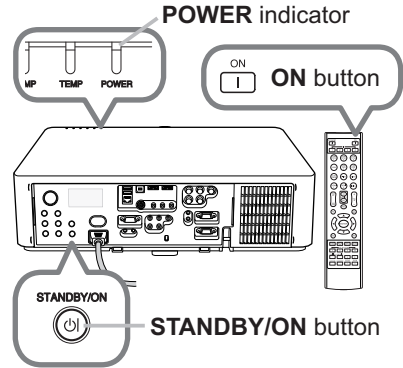

⚠ WARNING ► A strong light is emitted when the projector's power is on. Do not look into the lens of the projector or look inside of the projector through any of the projector's openings.

NOTE • Please power on the projector prior to the connected devices.
 • The projector has the DIRECT POWER ON function, which can make the projector automatically turn on. For more information, please see **User Manual - Operating Guide**.

Adjusting the projector's elevator

When the place to put the projector is slightly uneven to the left or right, use the elevator feet to place the projector horizontally. Using the feet can also tilt the projector in order to project at a suitable angle to the screen, elevating the front side of the projector within 9 degrees. This projector has 2 elevator feet and 2 elevator buttons. An elevator foot is adjustable while pushing the elevator button on the same side as it.

1. Holding the projector, push the elevator buttons to loose the elevator feet.
2. Position the front side of the projector to the desired height.
3. Release the elevator buttons in order to lock the elevator feet.
4. After making sure that the elevator feet are locked, put the projector down gently.
5. If necessary, the elevator feet can be manually twisted to make more precise adjustments. Hold the projector when twisting the feet.

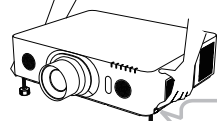
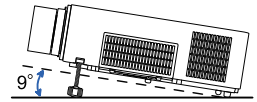

To loose an elevator foot, push the elevator button on the same side as it.

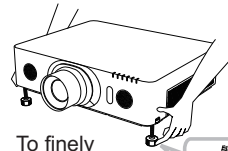
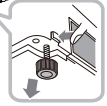

To finely adjust, twist the foot.



⚠ CAUTION ▶ Do not handle the elevator buttons without holding the projector, since the projector may drop down.
 ▶ Do not tilt the projector other than elevating its front within 9 degrees using the adjuster feet. A tilt of the projector exceeding the restriction could cause malfunction or shortening the lifetime of consumables, or the projector itself. Only for **LX601i**, **LW551i** and **LWU501i**, it is possible to install the projector for any direction with specified mounting accessories.

Adjusting the lens position

Shifting the lens position shifts the projection position.

After pressing the **LENS SHIFT** button on the control panel or the remote control, use the cursor buttons to shift the lens position.

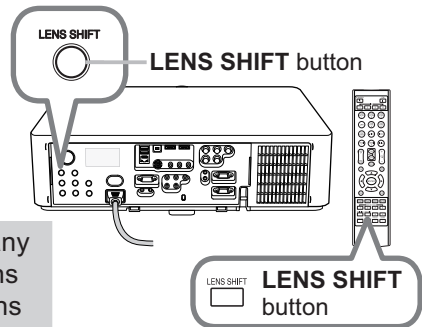

⚠ CAUTION ▶ Do not put your fingers or any other things around the lens. The moving lens could catch them in the space around the lens and result in an injury.

NOTE • The projector may ignore operation by buttons while moving the lens.
 • Generally, better image quality can be got when the lens is set to the center.

Displaying the picture

1. Activate your signal source. Turn the signal source on, and make it send the signal to the projector.
2. Use the **VOL + / -** buttons to adjust the volume.
3. Press the **INPUT** button on the projector. Each time you press the button, the projector switches its input port in turn. You can also use the remote control to select an input signal. Press any of the buttons from **COMPUTER 1 / 2**, **LAN**, **USB TYPE A / B**, **HDMI 1 / 2**, **COMPONENT**, **S-VIDEO** or **VIDEO** to select the input signal from each port.
4. Press the **ASPECT** button on the remote control. Each time you press the button, the projector switches the mode for aspect ratio in turn.
5. Use the **ZOOM + / -** buttons on the remote control or **ZOOM** button and **◀/▶** cursor buttons on the projector to adjust the screen size.
6. Use the **FOCUS + / -** buttons on the projector or the remote control to focus the picture.

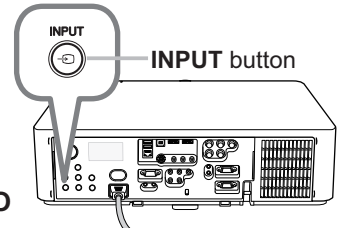
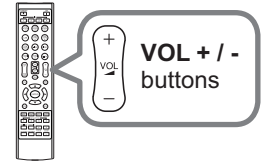

Buttons for input ports

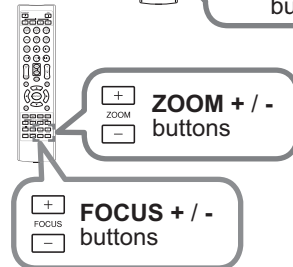
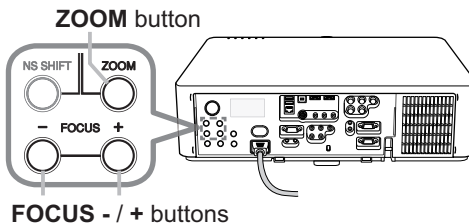
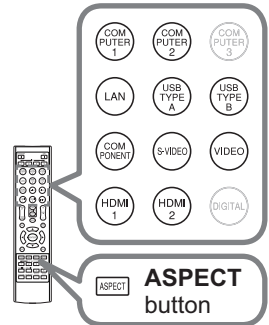

⚠ CAUTION ▶ If you wish to have a blank screen while the projector's lamp is on, use the lens shutter or AV MUTE function (see **User Manual - Operating Guide**). Taking any other action may cause the damage on the projector.

NOTE • The **ASPECT** button does not work when no proper signal is inputted.
• For the details of how to adjust the picture, please see **User Manual - Operating Guide**.

Turning off the power

1. Press the **STANDBY/ON** button on the projector or the **STANDBY** button on the remote control.

The message “Power off?” will appear on the screen for about 5 seconds.

2. Press the **STANDBY/ON** or **STANDBY** button again while the message appears.

The projector lamp will go off, and the **POWER** indicator will begin blinking in orange. Then the **POWER** indicator will stop blinking and light in steady orange when the lamp cooling is complete.

3. Attach the lens cover, after the **POWER** indicator turns to steady orange.

Do not turn the projector on for about 10 minutes or more after turning it off. Also, do not turn the projector off shortly after turning it on. Such operations might cause the lamp to malfunction or shorten the lifetime of some parts including the lamp.

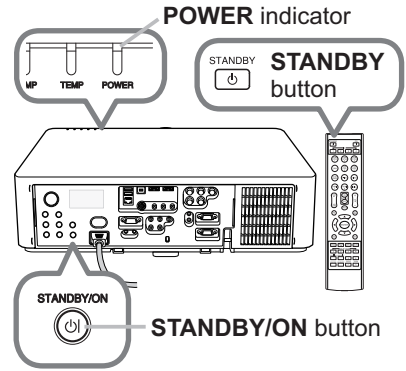

⚠ WARNING ► Do not touch around the lamp cover and the exhaust vents during use or just after use, since it is too hot.

► Remove the power cord for complete separation. The power outlet should be close to the projector and easily accessible.

NOTE • Please power off the projector after any connected devices are powered off.

• This projector has the AUTO POWER OFF function that can make the projector turn off automatically. For more information, please see **User Manual - Operating Guide**.

Replacing the lamp

A lamp has finite product life. Using the lamp for long periods of time could cause the pictures darker or the color tone poor. Note that each lamp has a different lifetime, and some may burst or burn out soon after you start using them. Preparation of a new lamp and early replacement are recommended. To prepare a new lamp, make contact with your dealer and tell the lamp type number.

Type number <LX501, LW401, LWU421> : 003-120707-01 (DT01285)

<LX601i, LW551i, LWU501i> : 003-120708-01 (DT01295)

1. Turn the projector off, and unplug the power cord. Allow the projector to cool for at least 45 minutes.
2. Prepare a new lamp. If the projector is mounted with specified mounting accessories, or if the lamp has broken, also ask the dealer to replace the lamp.

In case of replacement by yourself, follow the following procedure.

3. Loosen the screw (marked by arrow) of the lamp cover and then slide down and lift the lamp cover to remove it.
4. Loosen the 3 screws (marked by arrow) of the lamp, and slowly pull the lamp out by the handles. Never loosen any other screws.

5. Insert the new lamp, and retighten firmly the 3 screws of the lamp that are loosened in the previous process to lock it in place.
6. While putting the interlocking parts of the lamp cover and the projector together, slide the lamp cover back in place. Then firmly fasten the screw of the lamp cover.
7. Turn the projector on and reset the lamp time using the LAMP TIME item in the OPTION menu.

- (1) Press the **MENU** button to display a menu.
- (2) Point at the **ADVANCED MENU** in the menu using the **▼/▲** button, then press the **▶** button.
- (3) Point at the **OPTION** in the left column of the menu using the **▼/▲** button, then press the **▶** button.
- (4) Point at the **LAMP TIME** using the **▼/▲** button, then press the **▶** button. A dialog will appear.
- (5) Press the **▶** button to select "OK" on the dialog. It performs resetting the lamp time.

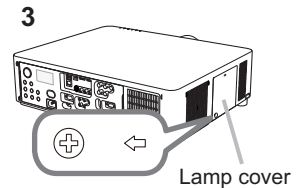

Lamp cover

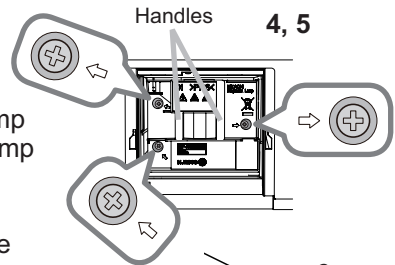
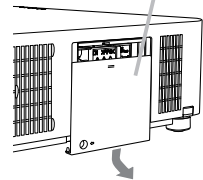

Handles 4, 5

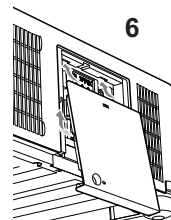

6

⚠ CAUTION ▶ Do not touch the interior of the projector, while the lamp is taken out.

NOTE • Please reset the lamp time only when you have replaced the lamp, for a suitable indication about the lamp.

 **HIGH VOLTAGE**  **HIGH TEMPERATURE**  **HIGH PRESSURE**

⚠ WARNING ▶ The projector uses a high-pressure mercury glass lamp. The lamp can break with a loud bang, or burn out, if jolted or scratched, handled while hot, or worn over time. Note that each lamp has a different lifetime, and some may burst or burn out soon after you start using them. In addition, if the bulb bursts, it is possible for shards of glass to fly into the lamp housing, and for gas containing mercury and dust containing fine particles of glass to escape from the projector's vent holes.

▶ **About disposal of a lamp:** This product contains a mercury lamp; do not put it in a trash. Dispose of it in accordance with environmental laws.

- For lamp recycling, go to www.lamprecycle.org (in the US).
- For product disposal, consult your local government agency or www.eiae.org (in the US) or www.epsc.ca (in Canada).

For more information, ask your dealer.

 Disconnect the plug from the power outlet

- If the lamp should break (it will make a loud bang when it does), unplug the power cord from the outlet, and make sure to request a replacement lamp from your local dealer. Note that shards of glass could damage the projector's internals, or cause injury during handling, so please do not try to clean the projector or replace the lamp yourself.
- If the lamp should break (it will make a loud bang when it does), ventilate the room well, and make sure not to inhale the gas or fine particles that come out from the projector's vent holes, and not to get them into your eyes or mouth.
- Before replacing the lamp, turn the projector off and unplug the power cord, then wait at least 45 minutes for the lamp to cool sufficiently. Handling the lamp while hot can cause burns, as well as damaging the lamp.



- Never unscrew except the appointed (marked by an arrow) screws.
- Do not open the lamp cover while the projector is suspended from a ceiling. This is dangerous, since if the lamp's bulb has broken, the shards will fall out when the cover is opened. In addition, working in high places is dangerous, so ask your local dealer to have the lamp replaced even if the bulb is not broken.
- Do not use the projector with the lamp cover removed. At the lamp replacing, make sure that the screws are screwed in firmly. Loose screws could result in damage or injury.



- Use only the lamp of the specified type. Use of a lamp that does not meet the lamp specifications for this model could cause a fire, damage or shorten the life of this product.
- If the lamp breaks soon after the first time it is used, it is possible that there are electrical problems elsewhere besides the lamp. If this happens, consult your local dealer or a service representative.
- Handle with care: jolting or scratching could cause the lamp bulb to burst during use.
- Using the lamp for long periods of time, could cause it dark, not to light up or to burst. When the pictures appear dark, or when the color tone is poor, please replace the lamp as soon as possible. Do not use old (used) lamps; this is a cause of breakage.

Cleaning and replacing the air filter

Please check and clean the air filter periodically. When the indicators or a message prompts you to clean the air filter, comply with it as soon as possible. The filter unit with 2 sheets of filters is inside of the filter cover. An extra air filter is also attached to inner side of the filter cover. If one of the filters is damaged or heavily soiled, replace whole filter set with a new one.

Request for a filter set with the following type number from your dealer when purchasing a new one.

Type number : 003-004135-01 (UX38241)

1. Turn the projector off, and unplug the power cord. Allow the projector to sufficiently cool down.
2. Use a vacuum cleaner on and around the filter cover.
3. Pick and pull up the filter cover knobs to take it off.
4. Press up slightly the bottom side knobs to unlock the bottom side of the filter unit. Pull the center knob to take the filter unit off.
5. Use a vacuum cleaner for the filter vent of the projector and the outer side of the filter unit.
6. The filter unit consists of two parts. Press down around the interlocking parts to unlock, then separate the two parts.
7. Use a vacuum cleaner for the inner side of each part of the filter unit to clean them up. If the filters are damaged or heavily soiled, replace them with the new ones.
8. Combine the two parts to reassemble the filter unit.
9. Put the filter unit back into the projector.

(continued on next page)

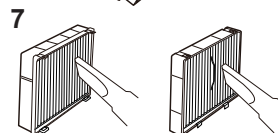
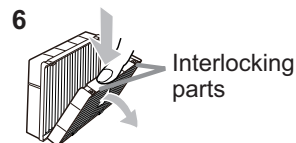
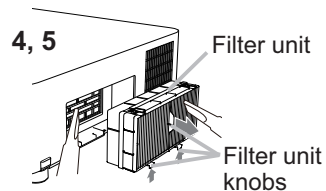
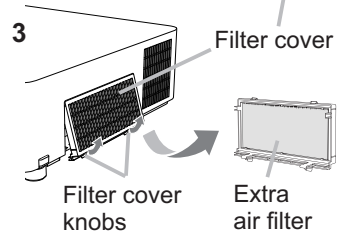
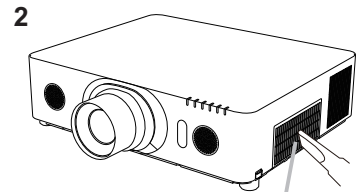

10. Put the filter cover back into the place.
11. Turn the projector on and reset the filter time using the FILTER TIME item in the EASY MENU.
 - (1) Press the **MENU** button to display a menu.
 - (2) Point at the FILTER TIME using the ▲/▼ cursor buttons, then press the ► cursor (or the **ENTER** / the **RESET**) button. A dialog will appear.
 - (3) Press the ► cursor button to select the “OK” on the dialog. It performs resetting the filter time.

⚠ WARNING ► Before taking care of the air filter, make sure the power cable is not plugged in, then allow the projector to cool sufficiently.

► Use only the air filter of the specified type. Do not use the projector without the air filter or the filter cover. It could result in a fire or malfunction to the projector.

► Clean the air filter periodically. If the air filter becomes clogged by dust or the like, internal temperatures rise and could cause a fire, a burn or malfunction to the projector.

NOTE • Please reset the filter time only when you have cleaned or replaced the air filter, for a suitable indication about the air filter.
• The projector may display the message such as the “CHECK THE AIR FLOW” or turn off the projector, to prevent the internal heat level rising.

Using the CD manual

The other manuals for this product are written into the included CD-ROM titled "Projector User Manual". Before using the CD-ROM, please read the following to ensure the proper use.

■ System requirements

The system for using the CD-ROM requires the following.

Windows®: OS:Windows® XP, Windows Vista®, Windows® 7 or later

Macintosh®: OS:Mac OS® 10.2 or later

CD-ROM/DVD-ROM drive

Applications: Microsoft® Internet Explorer®6.0 and
Adobe® Acrobat® Reader® 8.0 or late

■ How to use the CD

1. Insert CD into computer's CD-ROM/DVD-ROM drive.

Windows®: In a while, Web browser automatically starts. Start up window comes up.

Macintosh®: (1) Double-click on the "Projectors" icon appeared on the desktop screen.
(2) When "main.html" file is clicked, Web browser will start and Initial window will appear.

2. Click the model name of your projector first, and then click language you want from the displayed list. The User manual (detailed) will open.

⚠ CAUTION ▶ Only use the CD-ROM in a computer CD/DVD drive. The CD-ROM is designed for computer use only. NEVER INSERT THE CD-ROM INTO A NON-COMPUTER CD/DVD PLAYER! Inserting the CD-ROM into an incompatible CD/DVD drive may produce a loud noise, which in turn MAY RESULT IN EAR AND SPEAKER DAMAGE!

- After using CD-ROM, please put it into CD case and keep it. Please keep the CD neither in direct sunlight nor in a high temperature and high humidity environment.

NOTE • The information in the CD-ROM is subject to change without notice. Please check our website where you may find the latest information for this projector. (📖)

- No responsibility is taken for any obstacle and defect to hardware and software of your computer as a result of the use of the CD-ROM.

- All or Any part of the information in the CD-ROM must not be copied, reproduced or republished without notice to our company.

CHKISTIE®

Specifications

LX501/LX601i/LW401/LW551i/LWU421/LWU501i

ENGLISH

Item	Specification
Product name	Liquid crystal projector
Liquid Crystal Panel	LX501, LX601i: 786,432 pixels (1024 horizontal x 768 vertical) LW401, LW551i: 1,024,000 pixels (1280 horizontal x 800 vertical) LWU421, LWU501i: 2,304,000 pixels (1920 horizontal x 1200 vertical)
Lamp	LX501, LW401, LWU421: 245 W UHP LX601i, LW551i, LWU501i: 330 W UHP
Speaker	8 W x2
Power supply, Rated current	LX501, LW401, LWU421: AC100-120 V: 3.8 A, AC220-240 V: 1.9 A LX601i, LW551i, LWU501i: AC100-120 V: 4.9 A, AC220-240 V: 2.4 A
Power consumption	LX501, LW401, LWU421: AC100-120 V: 375 W, AC220-240 V: 355 W LX601i, LW551i, LWU501i: AC100-120 V: 480 W, AC220-240 V: 455 W
Temperature range	0 ~ 40 °C (Operating)
Size	498 (W) x 135 (H) x 396 (D) mm * Not including protruding parts. Refer to figure F-5 at the back of this manual.
Weight (mass)	LX501, LW401, LWU421: approx. 8.4 kg LX601i, LW551i, LWU501i: approx. 8.8 kg

(continued on next page)

Regulatory notices (continued)

Item	Specification
Ports	COMPUTER IN1 D-sub 15 pin mini jack x1 COMPUTER IN2 (H, V, G/Y, B/Cb/Pb, R/Cr/Pr) BNC jack x5 HDMI 1 HDMI connector x1 HDMI 2 HDMI connector x1 MONITOR OUT D-sub 15 pin mini jack x1 COMPONENT (Y, Cb/Pb, Cr/Pr) RCA jack x3 S-VIDEO Mini DIN 4 pin jack x1 VIDEO RCA jack x1 AUDIO IN1 3.5 mm (stereo) mini jack x1 AUDIO IN2 3.5 mm (stereo) mini jack x1 AUDIO IN3 (L, R) RCA jack x2 AUDIO OUT (L, R) RCA jack x2 USB TYPE A USB type A connector x2 USB TYPE B USB type B connector x1 CONTROL D-sub 9 pin plug x1 LAN RJ45 jack x1 REMOTE CONTROL IN 3.5 mm (stereo) mini jack x1 REMOTE CONTROL OUT 3.5 mm (stereo) mini jack x1
Optional parts	Lamp: <LX501, LW401, LWU421> 003-120707-01 (DT01285) <LX601i, LW551i, LWU501i> 003-120708-01 (DT01295) Filter set: 003-004135-01 (UX38241) * For more information, please consult your dealer.

Troubleshooting - Warranty and after-service

If an abnormal operation (such as smoke, strange odor or excessive sound) should occur, stop using the projector immediately.

Otherwise if a problem occurs with the projector, first refer to “Troubleshooting” of **User Manual - Operating Guide, Network Guide and Instant Stack Guide**, and run through the suggested checks.

If this does not resolve the problem, please consult your dealer or service company. They will tell you what warranty condition is applied.

Please check the following web address where you may find the latest information for this projector.

<http://www.christiedigital.com>

NOTE • The information in this manual is subject to change without notice.

- The illustrations shown in this manual are one example for explanation. On your projector, there may be some differences from the illustrations.
- The manufacturer assumes no responsibility for any errors that may appear in this manual.
- The reproduction, transfer or copy of all or any part of this document is not permitted without express written consent.

Trademark acknowledgment

- Mac®, Macintosh® and Mac OS® are registered trademarks of Apple Inc.
- Pentium® is a registered trademark of Intel Corp.
- Adobe® and Acrobat®, Reader® are registered trademarks of Adobe Systems Incorporated.
- Microsoft®, Internet Explorer®, Windows®, Windows NT® and Windows Vista® are registered trademarks of Microsoft Corporation in the U.S. and/or other countries.
- HDMI™, the HDMI logo and High-Definition Multimedia Interface are trademarks or registered trademarks of HDMI Licensing LLC in the United States and other countries.
- Blu-ray Disc™ and Blu-ray™ are trademarks of Blu-ray Disc Association.

All other trademarks are the properties of their respective owners.

End User License Agreement for the Projector Software

- Software in the projector consists of the plural number of independent software modules and there exist our copyright or/and third party copyrights for each of such software modules.
- Be sure to read “End User License Agreement for the Projector Software” which is separated document. (in the CD)

LX501/LW401/LWU421/ LX601i/LW551i/LWU501i

Manuel d'utilisation (résumé)

Merci d'avoir acheté ce projecteur.

Nous vous remercions de lire attentivement le présent manuel avant d'utiliser le produit afin de respecter toutes les consignes de sécurité garantissant un fonctionnement optimal.

⚠ AVERTISSEMENT ► Avant d'utiliser ce produit s'assurer d'avoir lu tous les manuels relatifs à celui-ci. Après les avoir lus, rangez-les dans un endroit sûr pour pouvoir vous y reporter par la suite.

► Veuillez observer tous les avertissements et les précautions des manuels ou du produit.

► Veuillez suivre toutes les instructions des manuels ou du produit.

REMARQUE • Sauf mention contraire, “les manuels” désignent ici l'ensemble des documents livrés avec le produit, et “le produit” désigne le présent projecteur ainsi que l'ensemble des accessoires livrés avec ce dernier.

Table des matières

Préliminaires..... 2	Connexion électrique..... 9
Explication des conventions et symboles..... 2	Mise sous tension..... 10
Instructions de sécurité importantes..... 2	Réglage de l'élevateur du projecteur... 11
Règlementations..... 3	Réglage de la position de l'objectif... 11
À propos des interférences électro-magnétiques..... 3	Affichage de l'image 12
À propos des déchets d'équipements électriques et électroniques..... 4	Mise hors tension 13
Contenu de l'emballage..... 4	Remplacement de la lampe..... 14
Préparer la télécommande 5	Nettoyer et remplacer le filtre à air ... 16
Disposition 6	Utiliser le manuel sur CD..... 18
Connecter vos appareils..... 7	Caractéristiques techniques 19
Attacher le couvercle d'adaptateur 8	Dépannage
Serrage du porte-câble..... 8	- Garantie Et Service Après-vente ... 21

Préliminaires

Explication des conventions et symboles

À des fins de sécurité, les conventions et symboles graphiques suivants sont utilisés comme suit tout au long des manuels et du produit. Veuillez en prendre connaissance et les respecter.

⚠AVERTISSEMENT Cette convention avertit d'un risque de blessure corporelle potentiellement mortelle.

⚠ATTENTION Cette convention avertit d'un risque de blessure corporelle ou de détérioration du produit.

AVIS Cette convention signale des problèmes potentiels.

Instructions de sécurité importantes

Les instructions de sécurité suivantes doivent être respectées pour une utilisation sécurisée du produit. Respectez toujours ces instructions lors de la manipulation du produit. Le fabricant décline toute responsabilité en cas de dégâts matériels causés par une erreur de manipulation ne faisant pas partie de l'usage normal décrit dans les manuels de ce projecteur.

⚠AVERTISSEMENT ► N'utilisez jamais ce produit en cas d'anomalie (par ex : émission de fumée, odeurs étranges, projection de liquide ou pénétration d'objets étrangers etc.). En cas d'anomalie, débranchez immédiatement le projecteur.

► Tenez le produit hors de portée des enfants et des animaux.

► Conserver les petites pièces à l'écart des enfants et des animaux. En cas d'ingestion, consulter immédiatement un médecin afin qu'il prescrive un traitement d'urgence.

► N'utilisez pas le produit en cas d'orage.

► Débranchez le projecteur de la prise d'alimentation lorsqu'il n'est pas utilisé.

► N'ouvrez jamais le produit et ne tentez pas de le démonter, sauf instruction contraire dans les manuels. Faites appel à un revendeur ou un centre d'entretien pour toutes les opérations de maintenance interne.

► Utilisez uniquement les accessoires spécifiés ou recommandés par le fabricant.

► Ne modifiez ni le projecteur ni les accessoires.

► Ne laissez jamais aucun objet ou liquide pénétrer à l'intérieur du produit.

► Ne mouillez pas le produit.

► Ne placez pas le projecteur dans un endroit où sont utilisées des huiles, comme de l'huile de cuisson ou de l'huile de machine. L'huile peut affecter le produit, entraînant un dysfonctionnement ou une chute depuis l'emplacement d'installation.

► Ne soumettez le produit à aucun choc ni aucune pression.

- Ne placez pas le produit dans un endroit instable tel qu'une surface inégale ou une table inclinée.

- Posez le produit de manière stable. Placez le projecteur de manière à ce qu'il ne dépasse pas de la surface sur laquelle il est posé.

- Pour transporter le projecteur, positionner les mains sur la prise en main située sous l'unité.

- Lors du transport, ôtez tous les accessoires, y compris le cordon et les câbles d'alimentation.

► Ne regardez pas à l'intérieur du projecteur ni dans les ouvertures pendant que la lampe est allumée.

► Ne vous approchez pas du couvercle de la lampe et des orifices d'aération pendant que la lampe de projection est allumée. De même, restez à distance pendant quelques minutes après l'extinction de la lampe pour lui laisser le temps de refroidir.

Réglementations

À propos des interférences électro-magnétiques

Le présent appareil est un produit de classe A. En environnement domestique, ce produit est susceptible de provoquer des interférences radio-électriques, auquel cas l'utilisateur devra prendre les mesures adéquates.

Ce produit peut provoquer des interférences s'il est utilisé dans une zone résidentielle. Une telle utilisation doit être évitée à moins que l'utilisateur ne prenne des mesures spéciales pour réduire les émissions électromagnétiques afin d'empêcher les interférences nuisibles à la réception d'émissions radio et télévisées.

FRANÇAIS

Au Canada

Cet appareil numérique de la classe A est conforme à la norme NMB-003 du Canada.

Aux États-Unis et les pays soumis aux réglementations de la FCC

Cet appareil est conforme à la partie 15 des règles de la FCC. Le fonctionnement est sujet aux deux conditions suivantes: (1) Cet appareil ne causera pas d'interférences dangereuses (2) cet appareil doit accepter toute interférence reçue, y compris les interférences pouvant entraîner un dysfonctionnement.

Cet équipement a été testé et est conforme aux limites d'un dispositif numérique de catégorie A, selon la Partie 15 de la réglementation FCC.

Ces limites ont pour vocation d'assurer une protection raisonnable contre les interférences nuisibles lorsque l'équipement est utilisé en environnement commercial.

Cet équipement génère, utilise et est susceptible d'émettre des radiofréquences. S'il n'est pas installé et utilisé conformément au manuel d'instruction, il risque donc de provoquer des interférences nuisibles aux radiocommunications. L'utilisation de cet équipement en zone résidentielle est susceptible de provoquer des interférences nuisibles. Il incombe alors à l'utilisateur de corriger ces interférences.

INSTRUCTIONS AUX UTILISATEURS: Certains câbles doivent être utilisés avec l'ensemble des noyaux. Utilisez le câble accessoire ou un câble du type désigné pour le branchement. Pour les câbles n'ayant qu'un noyau à une extrémité, branchez le noyau au projecteur.

ATTENTION: Les changements ou modifications non expressément approuvés par la partie responsable de la conformité peuvent interdire l'utilisation de l'équipement.

Réglementations (suite)**À propos des déchets d'équipements électriques et électroniques**

Le marquage est en conformité avec la directive 2002/96/EC du DEEE (déchets d'équipements électriques et électroniques). Ce marquage indique l'obligation de ne pas déposer cet équipement comprenant des piles ou batteries déchargées ou usées dans des décharges publiques, mais d'utiliser les systèmes spécifiques de retour et récupération disponibles. Si les piles ou batteries se trouvant avec cet équipement portent le symbole chimique Hg, Cd ou Pb, cela signifie qu'elles ont une teneur en métal lourd de plus de 0,0005% de Mercure, de plus de 0,002% de Cadmium ou de plus de 0,004% de Plomb.

Contenu de l'emballage

Votre projecteur doit être accompagné des éléments qui sont indiqués ci-dessous. Vérifier que tous les accessoires sont inclus. Si l'un ou l'autre des accessoires n'est pas présent dans l'emballage, contactez immédiatement votre revendeur.

- (1) Télécommande avec deux piles AA
- (2) Cordon d'alimentation
- (3) Câble d'ordinateur
- (4) Câble DVI-HDMI™
- (5) Capuchon d'objectif
- (6) Manuel d'utilisation (Livre x1, CD x1)
- (7) Étiquette de sécurité
- (8) CD logiciels
- (9) Couvercle d'adaptateur
- (10) Porte-câble

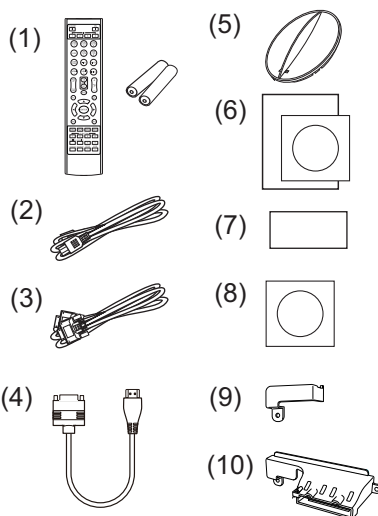

⚠ AVERTISSEMENT ► Conserver les petites pièces à l'écart des enfants et des animaux. Ne pas mettre dans la bouche. En cas d'ingestion, consulter immédiatement un médecin afin qu'il prescrive un traitement d'urgence.

AVIS ► Il est recommandé que le couvercle de l'adaptateur ou le porte-câble soit utilisé avec l'adaptateur USB sans fil (en option) pour empêcher l'adaptateur de se détacher et pour éviter un risque de brûlure.

REMARQUE • Conservez l'emballage d'origine pour une ré-expédition future. Pour déplacer le projecteur, s'assurez de bien utiliser l'emballage d'origine. Faites particulièrement attention à la partie de l'objectif.

• Le projecteur peut émettre un bruit de cliquetis lorsqu'il est incliné, déplacé ou secoué, si un volet contrôlant le flux de l'air à l'intérieur du projecteur a bougé. Sachez qu'il ne s'agit pas d'une défaillance ou d'un dysfonctionnement.

Préparer la télécommande

Veillez placer les piles dans la télécommande avant utilisation. Remplacez les piles dès les premiers signes de dysfonctionnement de la télécommande. Retirez les piles de la télécommande et disposez-les dans un lieu sûr si vous n'avez pas l'intention de l'utiliser pendant une période prolongée.

1. Retirez le couvercle à piles en tirant sur son crochet.
2. Alignez et insérez les deux piles AA (**HITACHI MAXELL** ou **HITACHI MAXELL ENERGY**, n° de pièce **LR6** ou **R6P**) en respectant leurs terminaux plus et moins, comme indiqué dans la télécommande.
3. Remplacez le couvercle à piles dans la direction de la flèche en le poussant jusqu'au déclic.

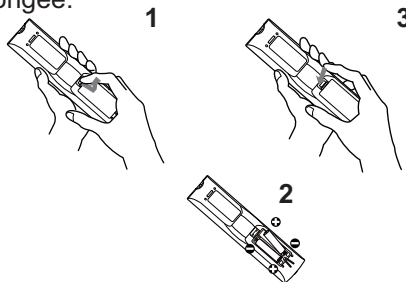

⚠ AVERTISSEMENT ► Manipuler toujours les piles avec soin et les utiliser uniquement de la manière indiquée. Un mauvais usage des piles comporte des risques d'explosion, de fissuration ou de fuite, pouvant causer un incendie, une blessure et/ou polluer l'environnement immédiat.

- En cas d'usure, remplacez toujours les deux piles par des piles neuves du même type. Ne mélangez pas une pile neuve avec une pile usée.
- S'assurer de toujours utiliser les piles spécifiées. Ne pas utiliser simultanément des piles de types différents. Ne pas associer une pile neuve et une pile usagée.
- Lors de l'insertion des piles, s'assurer que les bornes positives et négatives sont correctement alignées.
- Conserver la pile dans un endroit hors de portée des enfants et animaux domestiques.
- Ne pas recharger, court-circuiter, souder ou démonter une pile.
- Éviter le contact des piles avec le feu ou l'eau. Conserver les piles dans un endroit sombre, frais et sec.
- Si vous observez une fuite des piles, essuyez la fuite, puis remplacez la pile. Si la fuite adhère à votre corps ou à vos vêtements, rincez immédiatement et abondamment à l'eau.
- Respecter les réglementations en vigueur localement concernant la mise au rebut des piles.

Disposition

Se reporter aux tableaux **T-1** à **T-5** au dos de ce manuel, ainsi qu'aux indications suivantes pour définir la taille d'écran et la distance de projection.
Les valeurs montrées dans la table sont calculées pour un écran de taille complète.

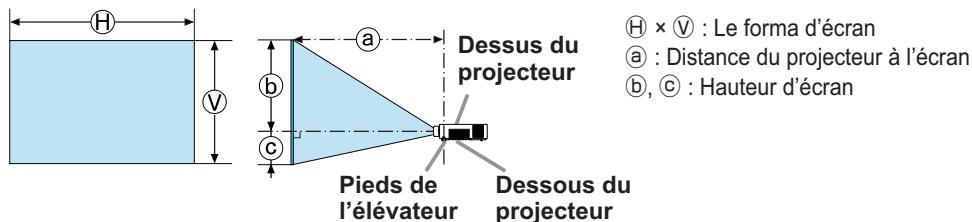

- ⚠ AVERTISSEMENT** ► Installer le projecteur à un endroit où vous avez facilement accès à la prise de courant.
- Installer le projecteur à l'horizontale et de manière stable.
 - Ne pas utiliser d'accessoires de montage autres que ceux spécifiés par le fabricant. Lisez attentivement le manuel des accessoires de montage et conservez-le à des fins de référence.
 - Pour une installation spéciale, type montage au plafond, ne pas oublier de consulter d'abord votre revendeur. Des accessoires de montage et services spécifiques peuvent être requis.
 - Ne placez pas le projecteur sur le côté, ou à la verticale.
 - Ne rien fixer ni mettre sur le projecteur, à moins que le manuel ne spécifie le contraire.
 - Ne pas installer le projecteur à proximité d'objets thermoconducteurs ou inflammables.
 - Ne placez pas le projecteur dans un endroit où sont utilisées des huiles, comme de l'huile de cuisson ou de l'huile de machine.
 - Ne placez pas le projecteur dans un endroit où il risquerait d'être mouillé.
- ⚠ ATTENTION** ► Placez le projecteur dans un endroit frais et assurez-vous que la ventilation y est suffisante.
- Laissez un espace libre d'au moins 30 cm entre les côtés du projecteur et tout autre objet tel qu'un mur.
 - Évitez de boucher, bloquer ou recouvrir d'une autre manière les orifices de ventilation du projecteur.
 - Ne pas installer le projecteur dans des endroits exposés aux champs magnétiques. Le faire peut provoquer un dysfonctionnement des ventilateurs de refroidissement à l'intérieur du projecteur.
 - Évitez de placer le projecteur dans des endroits à forte concentration de fumée, d'humidité ou de poussière.
 - Ne pas mettre le projecteur près d'humidificateurs.
- AVIS** ► Positionnez le projecteur de sorte que son capteur de signaux distant ne soit pas exposé directement aux rayons du soleil.
- Ne placez pas le produit dans un endroit potentiellement soumis à des perturbations radioélectriques.
 - Régler correctement le paramètre ALTITUDE de l'élément SERVICE, dans le menu OPT. En règle générale, il est recommandé de laisser ce paramètre sur AUTO. Si le projecteur est utilisé avec un mauvais réglage, cela risque d'endommager le projecteur ou les pièces qui se trouvent à l'intérieur. Pour en savoir plus, consulter le **Manuel d'utilisation - Guide d'utilisation**.

Connecter vos appareils

Avant de raccorder le projecteur à un appareil, vérifiez dans le manuel de l'appareil qu'il est bien adapté à une utilisation avec ce projecteur et préparez les éléments nécessaires à la connexion, à savoir un câble convenant au signal de l'appareil. Consultez votre revendeur si l'accessoire nécessaire n'a pas été livré avec le produit ou s'il est endommagé.

Procédez à la connexion après avoir vérifié que le projecteur et les périphériques sont hors tension, en vous reportant aux instructions suivantes. Se reporter aux illustrations **F-1** à **F-4** au dos de ce manuel.

Pour en savoir plus, consulter le **Manuel d'utilisation - Guide d'utilisation**.

Avant de connecter le projecteur à un système réseau, bien lire aussi le **Manuel d'utilisation - Guide Réseau**.

⚠AVERTISSEMENT ► N'utilisez que les accessoires adéquats. Vous risqueriez autrement de provoquer un incendie ou d'endommager l'appareil et le projecteur.

- Utilisez uniquement les accessoires spécifiés ou recommandés par le fabricant du projecteur. Il peut faire l'objet d'une norme.
- Ne pas démonter ni modifier le projecteur et les accessoires.
- Ne pas utiliser d'accessoires endommagés. Veillez à ne pas endommager les accessoires. Disposez les câbles de manière à ce qu'ils ne puissent être piétinés ou écrasés.

⚠ATTENTION ► Pour un câble qui a une âme uniquement sur une extrémité, connectez l'âme au projecteur. Les réglementations EMI peuvent l'exiger.

► Avant de connecter le projecteur à un réseau, veillez à obtenir le consentement de l'administrateur de réseau.

► Ne pas connecter le port **LAN** à un réseau quelconque qui pourrait avoir une tension excessive.

► L'adaptateur USB sans fil désigné, vendu séparément en option, est nécessaire pour utiliser la fonction réseau sans-fil de ce projecteur.

► Avant de retirer le périphérique de stockage USB du port du projecteur, veillez à utiliser la fonction **RETIR. PRISE USB** sur l'écran Thumbnail pour protéger vos données. Avant d'insérer ou de retirer l'adaptateur USB sans fil du projecteur, éteindre le projecteur et débrancher la prise du mur. Ne pas toucher l'adaptateur USB sans fil lorsque le projecteur est alimenté.

REMARQUE • Ne mettez pas le projecteur sous ou hors tension alors qu'il est connecté à un appareil en fonctionnement, à moins que le manuel de l'appareil n'indique de le faire.

- La fonction de certains ports d'entrée peut être sélectionnée en fonction de vos besoins d'utilisation. Pour en savoir plus, consulter le **Manuel d'utilisation - Guide d'utilisation**.
- Prenez garde de ne pas raccorder par erreur un connecteur à un port erroné.
- Si un périphérique de stockage USB surdimensionné bloque le port **LAN**, utilisez une rallonge USB pour connecter le périphérique de stockage USB.

Attacher le couvercle d'adaptateur

Utiliser le couvercle de l'adaptateur fourni pour éviter que l'adaptateur USB sans fil ne se dégage facilement. Lorsque vous utilisez le couvercle d'adaptateur, connectez l'adaptateur USB sans fil sur l'autre port **USB TYPE A** du port **LAN**.

1. Desserrer la vis marquée d'un triangle.
2. Insérer la languette du couvercle dans le trou situé dans la partie supérieure droite des ports **USB TYPE A** dans la direction de la flèche.
3. Aligner les trous des vis sur le projecteur et le couvercle. Puis insérer les vis déposées du projecteur dans le trou et les serrer.

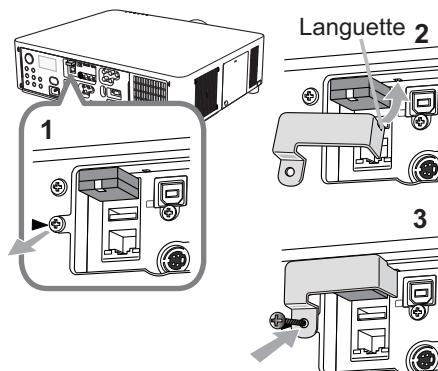

⚠ AVERTISSEMENT ► Conserver les petites pièces à l'écart des enfants et des animaux. Ne pas mettre dans la bouche.

Serrage du porte-câble

Utiliser le porte-câble fourni pour éviter que l'adaptateur USB sans fil et les câbles HDMI™ ne se détachent. Lors de l'utilisation du porte-câble, connecter l'adaptateur USB sans fil sur le port **USB TYPE A** le plus éloigné du port **LAN**.

1. Desserrer la vis marquée d'un triangle et la vis marquée d'un losange.
2. Ouvrir le clip du porte-câble, puis aligner les trous des vis sur le projecteur et le couvercle. Puis insérer les vis déposées du projecteur dans le trou et les serrer.
3. Enclencher le clip pour maintenir les câbles HDMI™ en place.

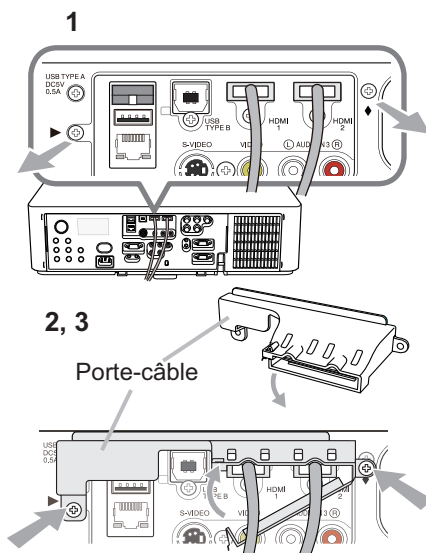

⚠ AVERTISSEMENT ► Conserver les petites pièces à l'écart des enfants et des animaux. Ne pas mettre dans la bouche.

Connexion électrique

1. Connectez le connecteur du cordon d'alimentation à la **AC IN** (prise c.a.) du projecteur.
2. Connectez fermement la prise du cordon d'alimentation à la prise. Quelques secondes après le raccordement de l'alimentation électrique, le voyant **POWER** s'allume en continu en orange

Ne pas oublier que lorsque la fonction ALLUM. DIRECT est active, la connexion à l'alimentation allumera le projecteur.

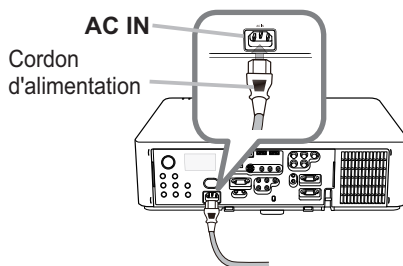

⚠ AVERTISSEMENT ► Ne branchez pas le projecteur à une source d'alimentation lorsqu'aucun objectif n'est en place.

► Redoubler de prudence lors de la connexion du cordon d'alimentation électrique car des connexions inappropriées ou défectueuses peuvent provoquer un incendie et/ou un choc électrique.

- Ne touchez pas au cordon électrique lorsque vous avez les mains mouillées.
- Utiliser uniquement le cordon d'alimentation fourni avec le projecteur. S'il est endommagé, contacter le revendeur pour en obtenir un nouveau. Ne jamais modifier le cordon d'alimentation.
- Connecter uniquement le cordon d'alimentation à une prise correspondant à sa tension. La prise électrique doit se trouver à proximité du projecteur et être aisément accessible. Retirer le cordon d'alimentation pour une déconnexion totale.
- Ne pas brancher plusieurs dispositifs sur la même prise électrique. Cela pourrait surcharger la prise et les connecteurs, ou provoquer un faux contact, un incendie, une électrocution ou encore d'autres accidents.
- Brancher la prise de masse de l'alimentation de l'unité à la masse du bâtiment en utilisant un câble d'alimentation approprié (fourni).

AVIS ► Ce produit est également conçu pour les systèmes électriques de régime IT ayant une tension phase-phase de 220 à 240 V.

Mise sous tension

1. Assurez vous que vous avez solidement branché le cordon d'alimentation au projecteur et à la prise.
2. Assurez vous que le voyant **POWER** reste constamment allumé en orange. Ôter ensuite le protège-objectif.
3. Appuyer sur la touche **STANDBY/ON** du projecteur ou sur la touche **ON** de la télécommande.

La lampe du projecteur s'allume ensuite et le voyant **POWER** commence à clignoter en vert. Une fois la mise sous tension achevée, le voyant s'arrête de clignoter et reste allumé en permanence en vert.

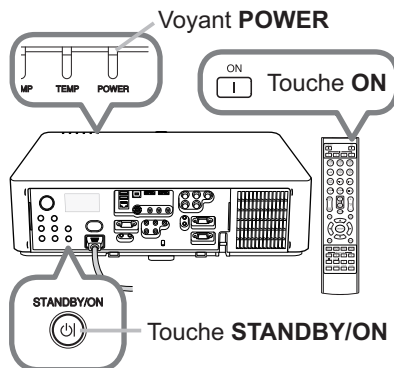

⚠ AVERTISSEMENT ► Un puissant faisceau de lumière est émis lorsque l'appareil est sous tension. Ne pas regarder dans l'objectif ou à l'intérieur du projecteur à travers un de ses orifices.

REMARQUE • Allumer le projecteur avant de bancher les accessoires.
 • La fonction ALLUM. DIRECT active, allumera le projecteur lors du branchement à l'alimentation. Pour plus d'informations, se référer au **Manuel d'utilisation - Guide d'utilisation**.

Réglage de l'élevateur du projecteur

Si le projecteur est posé sur une surface inégale utiliser les pieds réglables pour mettre le projecteur à l'horizontale.

Les pieds permettent aussi d'améliorer l'angle de projection à l'écran, vous pouvez ainsi surélever la face avant avec une amplitude de 9 degrés.

Ce projecteur a 2 pieds éleveur et 2 boutons éleveur. Il est possible de régler un pied après avoir poussé sur le bouton de l'éleveur correspondant.

1. Maintenir le projecteur, pousser les boutons de l'éleveur pour libérer les pieds de l'éleveur.
2. Ajuster la hauteur de la face avant.
3. Relâcher les boutons de l'éleveur pour verrouiller les pieds de l'éleveur.
4. Reposer doucement le projecteur après s'être assuré du verrouillage des pieds.
5. Il est possible d'ajuster la hauteur des pieds avec précision par vissage manuel. Maintenir le projecteur pendant le vissage.

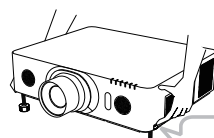
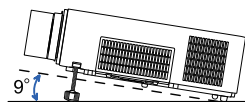

Pour libérer le pied de l'éleveur, soulever le bouton de l'éleveur situé du même côté que celui-ci.

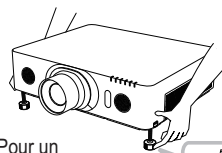
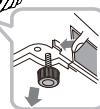

Pour un ajustement précis, visser le pied.



⚠ ATTENTION ► Ne manipulez pas les boutons éleveurs sans tenir le projecteur, vous risquez de le faire tomber.

► Ne modifiez pas l'angle d'inclinaison du projecteur au-delà de 9 degrés à l'avant à l'aide des pieds réglables. Une inclinaison supérieure à la restriction pourrait provoquer un dysfonctionnement ou réduire la durée de vie de certaines parties ou même du projecteur en lui-même. Uniquement pour le **LX601i**, **LW551i** et **LWU501i**, il est possible d'installer le projecteur dans n'importe quel sens avec les accessoires de montage spécifiés.

Réglage de la position de l'objectif

Le fait de décaler la position de l'objectif décale la position de projection.

Après avoir appuyé sur la touche **LENS SHIFT** (sur le panneau de commande ou la télécommande), utilisez les touches du curseur pour décaler la position de l'objectif.

⚠ ATTENTION ► Ne touchez pas l'objectif et ne placez aucun objet à proximité. L'objectif en mouvement pourrait entrer en collision avec eux et provoquer une blessure.

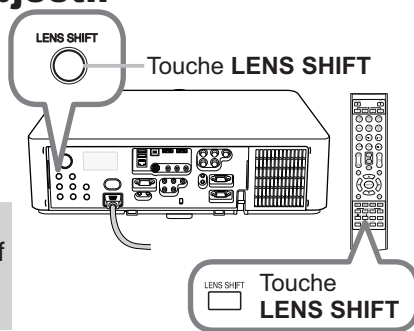

REMARQUE • Le projecteur peut ignorer les indications des touches pendant le déplacement de l'objectif.

• En général, le réglage central de l'objectif permet d'obtenir une meilleure qualité d'image.

Affichage de l'image

1. Activer le signal source. Mettre le signal source sous tension et envoyer le signal vers le projecteur.

2. Utilisez les touches **VOL + / -** pour régler le volume.

3. Appuyez sur la touche **INPUT** du projecteur. Chaque pression sur cette touche fait commuter le porte d'entrée du projecteur, comme suit.

Il est aussi possible de choisir une entrée signal à partir de la télécommande. Pour sélectionner le signal d'entrée de chaque port, appuyer sur l'une des touches suivantes : **COMPUTER 1/2, LAN, USB TYPE A/B, HDMI 1/2, COMPONENT, S-VIDEO** ou **VIDEO**.

4. Appuyez sur la touche **ASPECT** de la télécommande. Chaque pression sur la touche fait commuter le mode de rapport de format du projecteur, dans l'ordre.

5. Utiliser les touches **ZOOM + / -** de la télécommande ou la touche **ZOOM** et les touches du curseur **◀/▶** du projecteur pour régler la taille de l'écran.

6. Utiliser les touches **FOCUS + / -** du projecteur ou de la télécommande pour contrôler la mise au point de l'image.

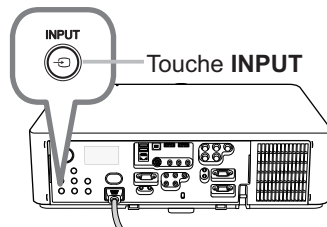
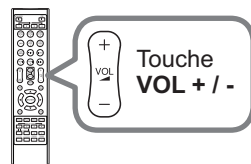
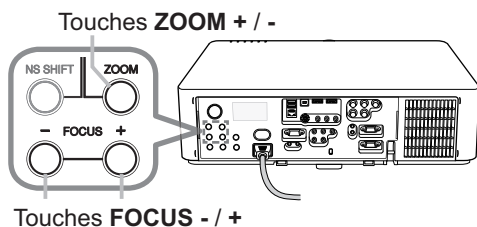

Touches pour les ports d'entrée

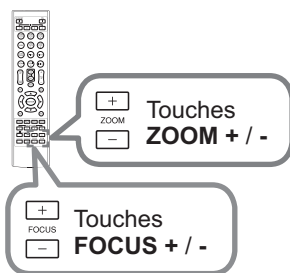
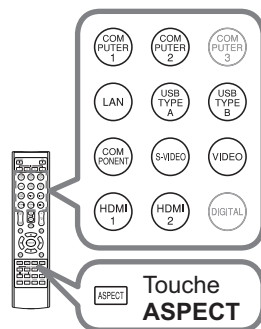

⚠ ATTENTION ► Pour afficher un écran blanc pendant que la lampe du projecteur est allumée, utiliser la fonction volet de l'objectif ou **SOURDINE AV** (veuillez vous reporter au **Manuel d'utilisation - Guide d'utilisation**). Toute autre mesure risque d'endommager le projecteur.

REMARQUE • La touche **ASPECT** ne fonctionne pas si un signal d'entrée approprié n'est pas émis.

• Pour plus d'information au sujet de l'ajustement de l'image, se référer au **Manuel d'utilisation - Guide d'utilisation**.

Mise hors tension

1. Appuyer sur la touche **STANDBY/ON** du projecteur ou sur la touche **STANDBY** de la télécommande.

Le message “Mise hors tension de l'appareil?” va apparaître sur l'écran pendant environ 5 secondes.

2. Appuyer sur la touche **STANDBY/ON** ou **STANDBY** de nouveau lorsque les messages sont affichés.

La lampe du projecteur va s'éteindre et le voyant **POWER** va commencer à clignoter en orange. Ensuite, le voyant **POWER** va s'arrêter de clignoter et s'éclairer en continu en orange quand la lampe se sera complètement refroidie.

3. Fixez le capuchon d'objectif après que le voyant **POWER** s'allume en orange et en continu.

Ne pas remettre le projecteur sous tension avant que s'écoulent au moins 10 minutes avant la mise hors tension. Par ailleurs, n'éteignez pas le projecteur juste après l'avoir allumé. Cela risquerait de provoquer le dysfonctionnement de la lampe ou de raccourcir la durée de vie de certaines pièces, y compris la lampe.

⚠ AVERTISSEMENT ► Ne pas toucher les endroits proches de la couverture de la lampe et de la sortie d'air pendant ou juste après l'utilisation à cause de la chaleur.
 ► Retirer le cordon d'alimentation pour s'assurer que la séparation est complète. La prise de courant doit être à proximité du projecteur et facile d'accès.

REMARQUE • Mettre le projecteur hors tension une fois que les accessoires ont été mis hors tension.
 • Ce projecteur est équipé de la fonction AUTO OFF qui le mettra hors tension automatiquement. Pour plus d'informations, se référer au **Manuel d'utilisation - Guide d'utilisation**.

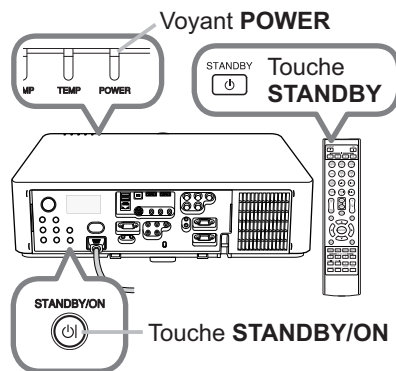

Remplacement de la lampe

La lampe a une durée de vie limitée dans le temps. L'utilisation prolongée de la lampe peut rendre l'image plus sombre, ou appauvrir l'intensité des couleurs. Remarquez que chaque lampe a une durée de vie différente et qu'il arrive que certaines lampes explosent ou se grillent dès que vous les utilisez.

Il est recommandé de faire en sorte d'avoir une lampe de rechange sous la main et de ne pas tarder à remplacer la lampe si nécessaire. Pour vous munir d'une lampe de rechange, veuillez contacter votre revendeur et lui indiquer le numéro-type de la lampe.

Numéro type <LX501, LW401, LWU421> : 003-120707-01 (DT01285)

<LX601i, LW551i, LWU501i> : 003-120708-01 (DT01295)

1. Eteindre le projecteur et débrancher le cordon d'alimentation. Laissez la lampe refroidir au moins 45 minutes.
2. Prévoir une lampe de rechange. Si le projecteur est installé avec les accessoires de montage spécifiés ou si la lampe a cassé, veuillez consulter votre revendeur pour le changement de la lampe.

Dans le cas où vous remplacerez la lampe vous même, suivez la procédure suivante.

3. Desserrer la vis (marquée d'une flèche) sur le couvercle de la lampe, puis faire glisser vers le bas et soulever le couvercle de la lampe pour le retirer.
4. Desserrer les 3 vis (marquées d'une flèche) de la lampe et extraire la lampe en tirant lentement sur les poignées. Ne desserrez jamais les autres vis.
5. Introduisez la lampe neuve et resserrez fermement les 3 vis qui ont été desserrées à l'étape précédente pour verrouiller la lampe dans son emplacement.
6. Faites glisser le couvercle de la lampe dans sa position initiale en faisant correspondre les parties verrouillantes de celui-ci et du projecteur. Puis, resserrez fermement la vis du couvercle de la lampe.
7. Mettre le projecteur sous tension et réinitialiser le temps de lampe en utilisant la fonction TEMPS LAMPE du menu OPT..

- (1) Appuyer sur la touche **MENU** pour afficher un menu.
- (2) Mettez vous sur MENU AVANCÉ dans le menu, à l'aide de la touche ▼/▲, puis appuyer sur la touche ►.
- (3) Mettez vous sur OPT. dans la colonne de gauche du menu à l'aide de la touche ▼/▲, puis appuyer sur la touche ►.
- (4) Mettez vous sur TEMPS LAMPE à l'aide de la touche ▼/▲, puis appuyer sur la touche ►. Une boîte de dialogue apparaîtra.
- (5) Appuyer sur la touche ► pour sélectionner "OK" dans la boîte de dialogue. Cela aura pour effet de réinitialiser le temps lampe.

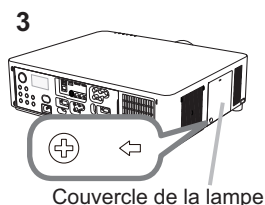

Couvercle de la lampe

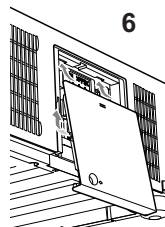
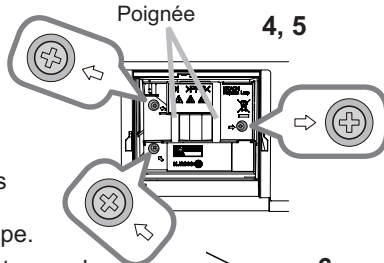
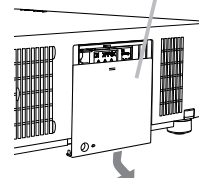

⚠ ATTENTION ► Ne toucher à aucune partie interne du projecteur lorsque la lampe est retirée.

REMARQUE • Ne réinitialisez le temps lampe qu'après avoir remplacé la lampe. Vous aurez ainsi une information correcte sur cette lampe.

Remplacement de la lampe (suite)

⚠ HAUTE TENSION ⚠ HAUTE TEMPERATURE ⚠ HAUTE PRESSION

⚠ AVERTISSEMENT ► Le projecteur utilise une lampe en verre au mercure à haute pression. Si vous secouez ou que vous érafflez la lampe ou que vous la touchez lorsqu'elle est chaude ou trop usée, elle risque de se briser en explosant bruyamment ou de griller. Il faut noter que chaque lampe a une durée de vie différente et qu'il arrive que certaines lampes explosent ou grillent dès que vous les utilisez. En outre, si la lampe explose, il peut arriver que des éclats de verre pénètrent dans le logement de la lampe et que des vapeurs de mercure et des poussières contenant de fines particules de verre s'échappent à travers les trous d'aération du projecteur.

► **Comment mettre la lampe au rebut** : Ce produit contient une lampe au mercure ; ne la jetez pas avec les déchets ordinaires. Il faut la mettre au rebut conformément à la réglementation locale s'appliquant à l'environnement.

- En ce qui concerne le recyclage des lampes, consultez le site www.lamprecycle.org (aux Etats-Unis).
- Pour mettre le produit au rebut, contactez l'administration locale compétente en la matière ou www.eiae.org (aux Etats-Unis), ou encore www.epsc.ca (au Canada). Pour de plus amples informations, contacter votre revendeur.



Débranchez la prise de courant.

- Si la lampe se brise (elle explose bruyamment), débranchez le cordon électrique de la prise, et demandez une lampe de rechange à votre revendeur local. Les éclats de verre peuvent endommager les parties internes du projecteur ou causer des blessures lors de la manipulation de celui-ci, aussi, n'essayez pas de nettoyer le projecteur ou de changer l'ampoule vous-même.

- Si la lampe se brise (elle explose bruyamment), aérez soigneusement la pièce et évitez de respirer les vapeurs ou les fines particules qui sortent des trous d'aération du projecteur, ou de les faire pénétrer dans vos yeux ou votre bouche.

- Avant de remplacer la lampe, mettez le projecteur hors tension et débranchez le cordon d'alimentation, puis attendez au moins 45 minutes pour que la lampe soit assez refroidie. Si vous touchez une lampe chaude, vous risquez de vous brûler et de l'endommager.



- Ne dévissez jamais d'autres vis que celles spécifiées (marquées d'une flèche).
- N'ouvrez pas le couvercle de la lampe lorsque le projecteur est suspendu au plafond. Cela risque d'être dangereux, car si la lampe est cassée, des éclats de verre pourraient tomber lorsque vous ouvrez le couvercle. En outre, comme il est dangereux de travailler en hauteur, demandez à votre revendeur local de remplacer la lampe, même si l'ampoule n'est pas cassée.

- N'utilisez pas le projecteur si le couvercle de la lampe est enlevé. Lors du remplacement de la lampe, assurez-vous que les vis sont vissées fermement. Les vis lâches peuvent provoquer des dégâts matériels ou des lésions personnelles.



- Utilisez uniquement une lampe du type spécifié. L'utilisation d'une lampe non spécifiquement conçue pour ce modèle peut être à l'origine d'un incendie, endommager le produit ou raccourcir sa durée de vie.

- Si la lampe se brise très vite après le premier usage, il peut y avoir un autre type de problème électrique. Dans ce cas, contactez votre revendeur local ou un service après-vente autorisé.

- Manipulez la lampe avec soin : si vous endommagez la lampe en la secouant ou en l'éraflant, il existe un risque que l'ampoule éclate durant son utilisation.

- Utiliser de manière prolongée la lampe peut provoquer un manque de clarté, une absence totale d'éclairage ou même casser la lampe. Quand vous constatez que l'image est sombre ou quand l'intensité des couleurs est trop faible, vous devez remplacer la lampe le plus tôt possible. N'utilisez pas de vieilles lampes (ou usagées) ; elles pourraient se briser.

Nettoyer et remplacer le filtre à air

Le filtre à air doit être vérifié et nettoyé régulièrement. Il est nécessaire de nettoyer le filtre rapidement lorsque les voyants ou un message vous le recommandent. L'unité de filtre avec 2 épaisseurs de filtres se trouve à l'intérieur du couvercle-filtre. Un filtre à air supplémentaire est également fixé dans la partie interne du couvercle-filtre. Si l'un des filtres est endommagé ou très sale, changer l'intégralité de l'ensemble du filtre.

Commander un ensemble de filtre avec le numéro type suivant auprès de votre revendeur lors de l'achat d'un nouvel appareil.

Numéro type : 003-004135-01 (UX38241)

1. Eteignez le projecteur et débranchez le cordon d'alimentation. Laissez le projecteur refroidir suffisamment.
2. Utilisez un aspirateur sur et autour du couvercle-filtre.
3. Soulevez les prises du porte-filtre pour retirer ce dernier.
4. Appuyez légèrement sur les boutons du côté inférieur pour déverrouiller le côté inférieur du filtre. Tirez sur le bouton central pour ôter le filtre.
5. Utilisez un aspirateur sur la bouche du filtre au niveau du projecteur et sur le côté extérieur de l'unité de filtre.
6. Le filtre est constitué de deux parties. Appuyez sur les parties qui s'emboîtent pour les déverrouiller puis séparez les deux parties.
7. Utilisez un aspirateur pour nettoyer l'intérieur de chaque partie du filtre. Si les filtres sont détériorés ou salis, remplacez-les des filtres neufs.
8. Combinez les deux parties pour remonter le filtre.
9. Remplacez l'unité de filtre dans le projecteur.

(voir page suivante)

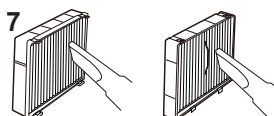
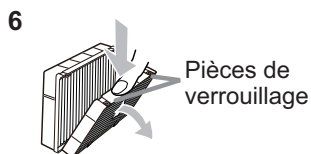
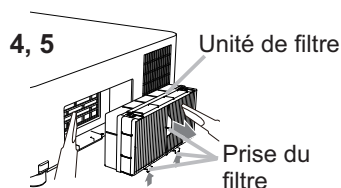
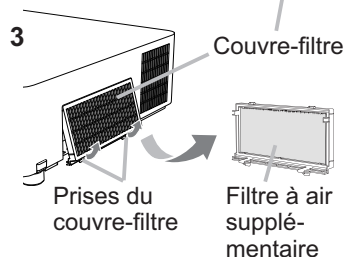
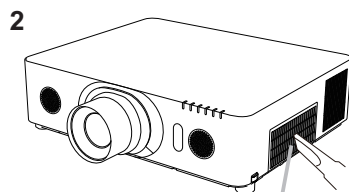

Nettoyer et remplacer le filtre à air (suite)

10. Remettez en place le couvre-filtre.
11. Mettez le projecteur sous tension et réinitialisez le temps de filtre en utilisant la fonction TEMPS FILTRE dans le MENU COURT.
- (1) Appuyez sur la touche **MENU** pour afficher un menu.
 - (2) Pointez sur TEMPS FILTRE à l'aide des touches ▲/▼, puis appuyez sur la touche ► (ou **ENTER / RESET**). Une boîte de dialogue apparaîtra.
 - (3) Appuyez sur la touche ► pour sélectionner "OK" dans la boîte de dialogue. Cela aura pour effet de réinitialiser le temps de filtre.

⚠ AVERTISSEMENT ► Avant de manipuler le filtre air, s'assurer que le cordon d'alimentation n'est pas branché et que le projecteur a suffisamment refroidi.

► Utiliser uniquement un filtre à air du type spécifié. Ne pas utiliser le projecteur sans le filtre à air et le couvre-filtre. Ceci peut causer le feu, ou un mauvais fonctionnement de l'appareil.

► Nettoyer le filtre à air régulièrement. Si le filtre à air commence à être bouché sous l'effet des poussières ou autres, la température interne de l'appareil va augmenter. Ceci peut causer le feu, des brûlures ou un mauvais fonctionnement de l'appareil.

REMARQUE • Réinitialiser le temps filtre seulement après avoir nettoyé ou remplacé le filtre à air, afin d'avoir une indication correcte du temps d'utilisation du filtre.

• Le projecteur peut afficher un message du type "VÉR. DÉBIT AIR" ou se mettre hors tension pour empêcher la chaleur interne d'augmenter.

Utiliser le manuel sur CD

Les autres manuels de ce projecteurs ont été inclus sur le CD-ROM intitulé "Projector User Manual". Lire les information suivantes avant d'utiliser le CD-ROM pour s'assurer d'un fonctionnement correct.

■ Conditions requises au système

Pour lire le cédérom votre système doit remplir les conditions suivantes.

Windows®: SE : Windows® XP, Windows Vista®, Windows® 7 ou suivant

Macintosh®: SE : Mac OS® 10.2 ou suivant

Lecteur de cédérom/DVD-ROM

Logiciels d'application: Microsoft® Internet Explorer®6.0 et Adobe® Acrobat® Reader® 8.0 ou suivant

■ Comment utiliser le CD

1. Insérez le CD dans le lecteur de CD-ROM/DVD-ROM de l'ordinateur.

Windows®: Le navigateur démarre automatiquement après quelques instants. La fenêtre de démarrage s'affiche.

Macintosh®: (1) Cliquez deux fois sur l'icône "Projectors" qui s'affiche à l'écran.
(2) Lorsque vous appuyez sur le fichier "main.html", le navigateur démarre et la fenêtre Initiale s'affiche.

2. Cliquez sur le nom du modèle de votre projecteur, puis sur la langue de votre choix sur la liste affichée. Le Manuel d'utilisation (détaillé) va s'ouvrir.

⚠ ATTENTION ► Ne lisez le CD-ROM que sur le lecteur de CD/DVD d'un ordinateur. Le CD-ROM est conçu pour être utilisé uniquement sur un ordinateur. N'INSEREZ JAMAIS LE CD-ROM DANS UN LECTEUR DE CD/DVD AUTRE QUE CELUI D'UN ORDINATEUR ! Insérer le CD-ROM dans un lecteur de CD/DVD incompatible peut produire un bruit strident qui, à son tour, PEUT ENDOMMAGER L'OUÏE ET LES ENCEINTES !

- Veuillez ranger le CD-ROM dans son étui après utilisation. Veuillez ne pas exposer le CD à la lumière directe du soleil ni dans un environnement à la température et à l'humidité élevées.

REMARQUE • Les informations contenues sur ce cédérom peuvent être modifiées sans préavis. Consulter notre site Web internet pour y trouver les informations les plus récentes relatives à ce projecteur. (📖21)

- Nous n'assumons aucune responsabilité en cas d'obstacles et de défauts matériels et logiciels de votre ordinateur résultant de l'utilisation du CD-ROM.

- Aucune donnée, même partielle, du CD-ROM ne doit être copiée, reproduite ou republiée sans en informer notre société.

Caractéristiques techniques

Poste	Caractéristiques techniques
Nom de produit	Projecteur à cristaux liquides
Panneau à cristaux liquides	LX501, LX601i: 786.432 pixels (1024 horizontale x 768 verticale) LW401, LW551i: 1.024.000 pixels (1280 horizontale x 800 verticale) LWU421, LWU501i: 2.304.000 pixels (1920 horizontale x 1200 verticale)
Lampe	LX501, LW401, LWU421: 245W UHP LX601i, LW551i, LWU501i: 330W UHP
Haut-parleur	8 W x 2
Alimentation/ Courant nominal	LX501, LW401, LWU421: AC100-120 V: 3,8 A, AC220-240 V: 1,9 A LX601i, LW551i, LWU501i: AC100-120 V: 4,9 A, AC220-240 V: 2,4 A
Consommation	LX501, LW401, LWU421: AC100-120 V: 375 W, AC220-240 V: 355 W LX601i, LW551i, LWU501i: AC100-120 V: 480 W, AC220-240 V: 455 W
Température ambiante	0 ~ 40 °C (fonctionnement)
Dimensions	498 (W) x 135 (H) x 396 (D) mm * Sans compter les parties saillantes. Se reporter à l'illustration F-5 au dos de ce manuel.
Poids (masse)	LX501, LW401, LWU421: Approximativement. 8,4 kg LX601i, LW551i, LWU501i: Approximativement. 8,8 kg

(voir page suivante)

Caractéristiques techniques (suite)

Poste	Caractéristiques techniques
Ports	COMPUTER IN1 D-sub 15 broches mini-jack x1 COMPUTER IN2 (H, V, G/Y, B/Cb/Pb, R/Cr/Pr) . Prise BNC x5 HDMI 1 Connecteur HDMI x1 HDMI 2 Connecteur HDMI x1 MONITOR OUT D-sub 15 broches mini-jack x1 COMPONENT (Y, Cb/Pb, Cr/Pr) jack RCA x3 S-VIDEO Mini-prise DIN à 4 broches x1 VIDEO jack RCA x1 AUDIO IN1 3,5 mm (stéréo) mini-jack x1 AUDIO IN2 3,5 mm (stéréo) mini-jack x1 AUDIO IN3 (L, R) jack RCA x2 AUDIO OUT (L, R) jack RCA x2 USB TYPE A connecteur USB type A x2 USB TYPE B connecteur USB type B x1 CONTROL D-sub 9 broches x1 LAN jack RJ45 x1 REMOTE CONTROL IN 3,5 mm (stéréo) mini-jack x1 REMOTE CONTROL OUT 3,5 mm (stéréo) mini-jack x1
Articles vendus séparément	Lampe: <LX501, LW401, LWU421> 003-120707-01 (DT01285) <LX601i, LW551i, LWU501i> 003-120708-01 (DT01295) Ensemble du filtre: 003-004135-01 (UX38241) * Pour plus d'informations, consulter votre revendeur.

Dépannage - Garantie Et Service Après-vente

Si des phénomènes anormaux se produisent (fumée, odeur suspecte, bruit excessif) cesser d'utiliser le projecteur immédiatement.

Si un problème relatif au projecteur se produit, consulter la section "Dépannage" du **Manuel d'utilisation - Guide d'utilisation, Guide d'empilement rapide et Guide Réseau**, et effectuer l'intégralité des tests proposés.

Si le problème persiste, adressez-vous à votre revendeur ou au service après-vente.

On vous indiquera quelle condition de la garantie s'applique.

Consulter ce site internet pour y trouver les informations les plus récentes relatives à ce projecteur.

<http://www.christiedigital.com>

REMARQUE • Les informations contenues dans ce manuel peuvent faire l'objet de changements sans avertissement préalable.

- Les illustrations de ce manuel sont fournies à titre indicatif. Il est possible qu'elles diffèrent légèrement de votre projecteur.
- Le fabricant ne prend aucune responsabilité pour les erreurs qui pourraient se trouver dans ce manuel.
- La reproduction, la transmission ou l'utilisation de ce document ou de son contenu est interdite sauf autorisation spéciale écrite.

Marques de commerce

- Mac®, Macintosh® et Mac OS® sont des marques déposées de Apple Inc.
- Pentium® est une marque déposée de Intel Corp.
- Adobe® et Acrobat®, Reader® sont des marques déposées de Adobe Systems Incorporated.
- Microsoft®, Internet Explorer®, Windows®, Windows NT® et Windows Vista® sont des marques déposées de Microsoft Corporation aux États-Unis et/ou dans les autres pays.
- HDMI™, le logo HDMI et High Definition Multimedia Interface (Interface Multimédia Haute Définition) sont des marques de commerce ou des marques de commerce déposées de HDMI Licensing LLC. aux États-Unis et dans d'autres pays.
- Blu-ray Disc™ et Blu-ray™ sont des marques de fabrique de Blu-ray Disc Association. Toutes les autres marques de commerce appartiennent à leurs propriétaires respectifs.

Accord de licence d'utilisateur final pour le logiciel du projecteur

- Le logiciel de ce projecteur est composé de plusieurs modules logiciels indépendants avec des droits d'auteurs nous appartenant et/ou appartenant à des tiers pour chacun desdits modules logiciels.
- Veillez à lire l'"Accord de licence d'utilisateur final pour le logiciel du projecteur", lequel est un document séparé. (du CD)

LX501/LW401/LWU421/ LX601i/LW551i/LWU501i

Bedienungsanleitung (Kurzform)

Vielen Dank, dass Sie diesen Projektor erworben haben.
Bitte lesen Sie vor Inbetriebnahme des Produkts zunächst diese Anleitung, um einen sicheren und vorschriftsmäßigen Gebrauch zu gewährleisten.

- ⚠ WARNUNG** ► Vor der Verwendung des Produkts lesen Sie immer alle Bedienungsanleitungen für dieses Produkt gründlich durch. Verwahren Sie die Handbücher nach dem Lesen an einem sicheren Platz.
- Beachten Sie alle Warnungen und Hinweise in den Handbüchern oder auf dem Produkt.
 - Befolgen Sie alle Hinweise in den Handbüchern oder auf dem Produkt.

HINWEIS • Sofern nicht anders angegeben, bezieht sich in dieser Anleitung der Begriff „die Anleitungen“ auf alle mit dem Produkt gelieferten Dokumente und der Begriff „das Produkt“ auf den Projektor sowie alle mit ihm gelieferten Zubehörteile.

Inhalt

Einleitende Hinweise	2	Stromversorgung anschließen.....	9
Erläuterung der Kennwörter und grafischen Symbole.....	2	Einschalten des Geräts	10
Wichtige Sicherheitsanweisungen.....	2	Ausrichten des Projektors über die einstellfüße	11
Richtlinien und Vorschriften	3	Einstellen der Objektivposition	11
Elektromagnetische Verträglichkeit	3	Anzeige des Bildes	12
Entsorgung von Elektro- und Elektronik-Altgeräten	4	Ausschalten des Geräts	13
Lieferumfang.....	4	Austausch der Lampe.....	14
Vorbereitung der Fernsteuerung.....	5	Reinigung und Austausch des Luftfilters ...	16
Anordnung	6	Verwendung der CD-Anleitung	18
Anschließen der Geräte.....	7	Technische Daten	19
Anbringen der Adapterabdeckung	8	Fehlersuche - Garantie und Kundendienst....	21
Befestigen des Kabelhalters.....	8		

Einleitende Hinweise

Erläuterung der Kennwörter und grafischen Symbole

Die folgenden Kennwörter und grafischen Symbole werden aus Sicherheitsgründen in den Anleitungen und am Gerät verwendet. Bitte prägen Sie sich ihre Bedeutung ein und beachten Sie die entsprechenden Hinweise und Anweisungen.

- | | |
|----------------------|--|
| ⚠️ WARNUNG | Dieses Kennwort warnt vor Gefahren, die eine schwere Verletzung oder sogar den Tod zur Folge haben können. |
| ⚠️ VORSICHT | Dieses Kennwort warnt vor Gefahren, die eine Verletzung oder einen Sachschaden zur Folge haben können. |
| ZUR BEACHTUNG | Dieses Kennwort macht auf Fehler aufmerksam, die eine Störung verursachen können. |

Wichtige Sicherheitsanweisungen

Im Folgenden sind wichtige Anweisungen aufgeführt, die für den sicheren Gebrauch des Produkts zu beachten sind. Achten Sie darauf, dass diese Anweisungen bei der Handhabung des Produkts befolgt werden. Der Hersteller lehnt jede Haftung für Schäden ab, die durch eine falsche Behandlung, die über den normalen, in diesem Handbuch beschriebenen Betrieb hinaus geht, entstehen.

- ⚠️ WARNUNG** ▶ Verwenden Sie das Produkt niemals, wenn es ein ungewöhnliches Betriebsverhalten an den Tag legt oder ein Problem vermutet wird (z.B. Rauch- oder Geruchsentwicklung, Eindringen von Flüssigkeiten oder Fremdkörpern, Gerätedefekt usw.). Sollte ein ungewöhnliches Betriebsverhalten oder Problem auftreten, ziehen Sie sofort den Netzstecker.
- ▶ Stellen Sie das Produkt außerhalb der Reichweite von Kindern und Haustieren auf.
 - ▶ Halten Sie die Kleinteile von Kindern und Haustieren fern. Bei versehentlichem Verschlucken bitte zwecks Notbehandlung sofort an einen Arzt wenden.
 - ▶ Sehen Sie bei Blitzschlaggefahr von der Verwendung des Produkts ab.
 - ▶ Wenn der Projektor voraussichtlich längere Zeit nicht gebraucht wird, ziehen Sie zur Sicherheit den Netzstecker.
 - ▶ Öffnen oder entfernen Sie keine Teile des Produkts, wenn dies in den Anleitungen nicht ausdrücklich angewiesen wird. Überlassen Sie die Wartung von Teilen im Inneren dem Fachhändler oder Kundendienst.
 - ▶ Verwenden Sie ausschließlich die vom Hersteller vorgeschriebenen oder empfohlenen Zubehörteile.
 - ▶ Nehmen Sie keine Modifikationen an Projektor oder Zubehör vor.
 - ▶ Achten Sie darauf, dass weder Flüssigkeiten noch Fremdkörper in das Innere des Produkts gelangen.
 - ▶ Schützen Sie das Produkt vor Nässe.
 - ▶ Stellen Sie den Projektor nicht an Orten auf, an denen Öle wie z.B. Speise- oder Maschinenöl verwendet werden. Öl kann dem Gerät schaden und Fehlfunktionen oder das Herabfallen des Geräts aus seiner Befestigung zur Folge haben.
 - ▶ Setzen Sie das Produkt weder Erschütterungen noch Druckeinwirkung aus.
 - Stellen Sie das Produkt nicht auf einer instabilen Unterlage auf, wie beispielsweise auf einer unebenen Fläche oder einem schief stehenden Tisch.
 - Stellen Sie das Produkt nicht so auf, dass es wackelig steht. Stellen Sie den Projektor so auf, dass er nicht über die Standfläche herausragt.
 - Greifen Sie den Projektor zum Tragen an der Grifffläche auf der Unterseite des Projektors.
 - Bevor Sie den Projektor bewegen, entfernen Sie alle angebrachten Teile einschließlich der Netzleitung und der Verbindungsleitung.
 - ▶ Blicken Sie bei eingeschalteter Lampe nicht in das Objektiv oder durch die Öffnungen am Projektor.
 - ▶ Nähern Sie sich bei eingeschalteter Projektionslampe nicht der Lampenabdeckung oder den Abluftöffnungen. Auch nach dem Ausschalten der Lampe sollten Sie diese Bereiche meiden, da sie noch eine Weile heiß sind.

Richtlinien und Vorschriften

Elektromagnetische Verträglichkeit

Dies ist ein Produkt der Klasse A. Bei der Verwendung im häuslichen Bereich können Störungen des Radio- oder Fernsehempfangs auftreten. Beim Auftreten derartiger Störungen hat der Benutzer gegebenenfalls Abhilfemaßnahmen zu treffen.

Bei Verwendung in Wohngebieten kann dieses Produkt Interferenzen verursachen. Eine derartige Verwendung ist zu unterlassen, es sei denn, der Benutzer ergreift spezielle Maßnahmen, um die elektromagnetische Strahlung zu verringern und eine Störung des Radio- und Fernsehempfangs zu vermeiden.

In Kanada

Dieser digitale Apparat der Klasse A erfüllt das kanadische ICES-003.

In den USA und Orten, an denen die Anforderungen der FCC gültig sind

Dieses Gerät erfüllt Teil 15 der FCC Rules. Sein Betrieb unterliegt den beiden folgenden

Bedingungen: (1) Dieses Gerät darf keine schädlichen Störungen verursachen, und (2) dieses Gerät muss jede empfangene Störung annehmen, auch solche, die zu einem unerwünschten Betrieb führen kann.

Dieses Gerät wurde getestet und als den Bestimmungen für ein Digitalgerät der Klasse A gemäß Abschnitt 15 der FCC-Richtlinien entsprechend befunden.

Diese Einschränkungen sollen ausreichenden Schutz gegen schädliche Störungen bei kommerziellem Einsatz bieten.

Dieses Gerät generiert und verwendet Funkfrequenzenergie und kann solche abstrahlen, und wenn es nicht gemäß der Anleitung installiert und verwendet wird, kann es den Funkverkehr stören. Der Betrieb dieses Geräts in einer Wohneinrichtung verursacht aller Wahrscheinlichkeit nach Störungen. Bei Auftreten solcher Störungen ist es die Pflicht des Benutzers, auf eigene Kosten Abhilfe zu schaffen.

INFORMATIONEN FÜR NUTZER: Einige Leitungen müssen mit dem Kernsatz verwendet werden. Verwenden Sie für den Anschluss eine Zubehörleitung oder eine Leitung des bestimmten Typs. Hat die Leitung nur an einem Ende einen Kern, so schließen Sie den Kern an den Projektor an.

VORSICHT: Nimmt der Benutzer Änderungen oder Abänderungen vor, die von der verantwortlichen Partei nicht als zulässig genehmigt wurden, so verliert er möglicherweise das Recht zur Benutzung der Ausrüstung.

Entsorgung von Elektro- und Elektronik-Altgeräten



Das Symbol ist in Übereinstimmung mit der Richtlinie 2002/96/EG über Elektro- und Elektronik-Altgeräte (Elektro- und Elektronik - Altgeräte Richtlinie). Das Symbol weist darauf hin, dass das Gerät einschließlich ge- und verbrauchten Batterien bzw. Akkus nicht in den Hausmüll gegeben werden darf, sondern den hierfür bestimmten getrennten Sammelsystemen zugeführt werden muss. Falls die mit diesem Gerät mitgelieferten Batterien oder Akkus mit dem chemischen Symbol Hg, Cd oder Pb markiert sind, bedeutet dies, dass sie einen Schwermetallanteil von über 0,0005% Quecksilber, 0,002% Kadmium enthalten oder 0,004% Blei enthalten.

Lieferumfang

Ihr Projektor sollte mit den unten gezeigten Teilen geliefert worden sein. Prüfen Sie, ob alle Artikel enthalten sind. Falls Artikel fehlen, wenden Sie sich bitte sofort an Ihren Fachhändler.

- (1) Fernbedienung mit zwei R6-Batterien (AA, Mignon)
- (2) Netzleitung
- (3) Computerleitung
- (4) DVI-HDMI™-Kabel
- (5) Objektivdeckel
- (6) Bedienungsanleitung (Buch x 1, CD x 1)
- (7) Sicherheitsschild
- (8) Anwendungs-CD
- (9) Adapterabdeckung
- (10) Kabelhalter

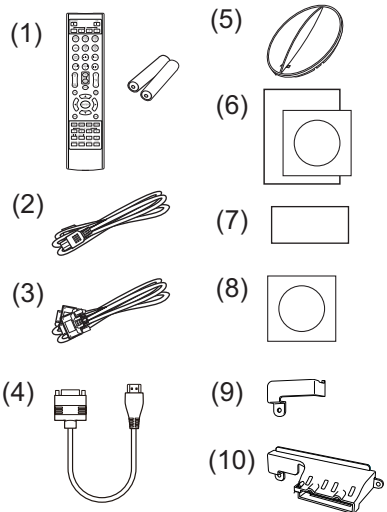

⚠️ WARNUNG ► Halten Sie die Kleinteile von Kindern und Haustieren fern. Achten Sie darauf, dass Kleinteile nicht in den Mund genommen werden. Bei versehentlichem Verschlucken bitte zwecks Notbehandlung sofort an einen Arzt wenden.

ZUR BEACHTUNG ► Es wird empfohlen, zusammen mit dem USB Wireless Adapter die Adapterabdeckung oder den Kabelhalter zu verwenden, damit der Adapter sich nicht löst und die Gefahr von Verbrennungen vermieden wird.

HINWEIS • Bewahren Sie das Originalverpackungsmaterial für späteren Transport auf. Beim Transport des Projektors verwenden Sie immer das originale Verpackungsmaterial. Seien Sie besonders beim Objektiv vorsichtig.

- Vom Projektor kann ein Klappergeräusch zu hören sein, wenn er geneigt, bewegt oder geschüttelt wird. Das Geräusch wird durch die sich bewegende Luftstrom-Regelklappe im Projektor erzeugt. Dies sollte nicht als Störung oder Fehlfunktion ausgelegt werden.

Vorbereitung der Fernsteuerung

Bitte legen Sie vor der Verwendung der Fernbedienung Batterien ein. Wenn eine Fehlfunktion an der Fernbedienung auftritt, müssen die Batterien ersetzt werden. Wenn Sie die Fernbedienung längere Zeit nicht verwenden wollen, nehmen Sie die Batterien aus der Fernbedienung und lagern Sie sie an einem sicheren Ort.

1. Drücken Sie gegen den Haken am Batteriedeckel und entfernen Sie ihn.
2. Legen Sie die beiden AA-Batterien (**HITACHI MAXELL** oder **HITACHI MAXELL ENERGY, Teilenummer LR6 oder R6P**) entsprechend ihrer Plus- und Minuspole wie angezeigt in die Fernbedienung ein.
3. Schieben Sie den Batteriefachdeckel in Pfeilrichtung zurück, bis er wieder einrastet.

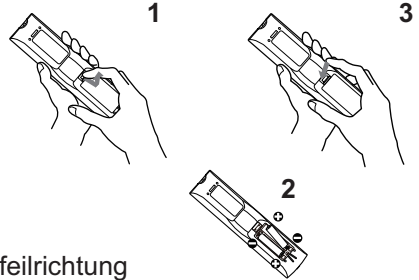

⚠ WARNUNG ► Gehen Sie stets vorsichtig mit den Batterien um und verwenden Sie sie sachgemäß. Falsche Verwendung kann zu Batterieexplosion, Rissen oder Lecks führen, was zu Brand, Verletzungen und/oder Verschmutzung der Umwelt führen kann.

- Ersetzen Sie beim Auswechseln der Batterien beide durch frische Batterien desselben Typs. Legen Sie niemals eine neue und eine gebrauchte Batterie ein.
- Verwenden Sie nur die vorgeschriebenen Batterien. Verwenden Sie Batterien unterschiedlicher Sorten nicht gleichzeitig. Verwenden Sie nicht gleichzeitig neue und gebrauchte Batterien.
- Beim Einlegen sicherstellen, dass die Plus- und Minusklemmen der Batterie richtig ausgerichtet sind.
- Halten Sie die Batterie außer Reichweite von Kindern und Haustieren.
- Batterien dürfen nicht aufgeladen, kurzgeschlossen, gelötet oder geöffnet werden.
- Batterien nicht in Feuer oder Wasser werfen. Batterien an dunkler, kühler und trockener Stelle aufbewahren.
- Falls die Batterie leak wird, die Batterieflüssigkeit sofort abwischen und die Batterie ersetzen. Falls Batterieflüssigkeit auf Haut oder Kleidung gerät, sofort mit Wasser abspülen.
- Entsorgen Sie die Batterie gemäß den örtlichen Gesetzen.

Anordnung

Siehe Tabellen **T-1** bis **T-5** am Ende dieser Bedienungsanleitung sowie die folgenden Angaben, um Bildschirmgröße und Projektionsabstand zu bestimmen. Die in der Tabelle enthaltenen Werte beziehen sich auf ein Bildschirmbild mit maximaler Größe.

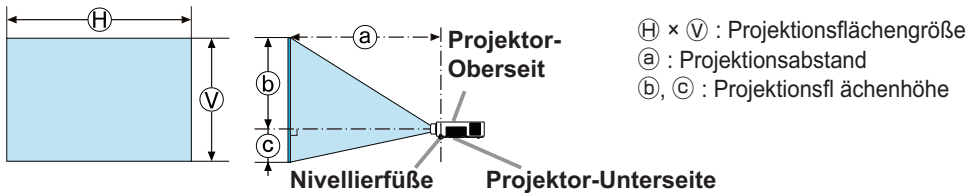

⚠ WARNUNG ► Installieren Sie den Projektor an einem Standort, an dem Sie einfachen Zugang zu einer Steckdose haben.

- Stellen Sie den Projektor in einer stabilen, waagerechten Position auf.
- Benutzen Sie ausschließlich das vom Hersteller spezifizierte Montagezubehör. Lesen Sie die mit den Befestigungsteilen gelieferte Anleitung und bewahren Sie sie gut auf.
- Für Spezialinstallationen, wie z. B. die Anbringung an der Decke, lassen Sie sich bitte zuvor von Ihrem Händler beraten. Gegebenenfalls benötigen Sie spezielles Montagezubehör und Service.
- Den Projektor nicht mit der Seite/Vorderseite/Rückseite nach oben aufstellen.
- Bringen Sie nichts am Projektor an bzw. legen Sie nichts auf dem Projektor ab, sofern nicht anderweitig in der Bedienungsanleitung beschrieben.
- Installieren Sie den Projektor nicht in der Nähe von thermisch leitenden oder entflammaren Gegenständen.
- Stellen Sie den Projektor nicht an Orten auf, an denen Öle wie z.B. Speise- oder Maschinenöl verwendet werden.
- Stellen Sie den Projektor nicht an einem Ort auf, wo er nass werden kann.

⚠ VORSICHT ► Stellen Sie den Projektor an einem kühlen Ort auf und achten Sie auf ausreichende Lüftung.

- Lassen Sie einen Abstand von 30 cm oder mehr von den Seiten des Projektors zu anderen Gegenständen wie Wänden.
- Die Lüftungsöffnungen des Projektors dürfen nicht verstopft, blockiert oder anderweitig verdeckt werden.
- Stellen Sie den Projektor nicht an Standorte, die einem Magnetfeld ausgesetzt sind. Dies könnte zu Fehlfunktionen der Kühlventilatoren im Inneren des Projektors führen.
- Rauchige, feuchte oder staubige Orte bei der Aufstellung des Projektors vermeiden.
- Stellen Sie den Projektor nicht in die Nähe von Luftbefeuchtern.

ZUR BEACHTUNG ► Der Projektor muss so positioniert werden, dass nicht Licht direkt auf den Fernbedienungssensor des Projektors fällt.

► Stellen Sie das Produkt nicht in einem Ort auf, wo es den Rundfunkempfang stören kann.

► Wählen Sie für HÖHENLAGE im Menüpunkt SERVICE des Menüs OPT. die richtige Einstellung. Wir empfehlen, die Einstellung stets auf AUTO zu belassen.

Wird der Projektor mit einer falschen Einstellung benutzt, können der Projektor selbst oder innenliegende Bestandteile beschädigt werden. Einzelheiten finden Sie in der **Bedienungsanleitung - Benutzerhandbuch**.

Anschließen der Geräte

Vergewissern Sie sich vor dem Anschluss des Projektors an ein Gerät in der Bedienungsanleitung des Geräts, ob dieses für den Anschluss an den Projektor geeignet ist und legen Sie das dem Gerätesignal entsprechende erforderliche Zubehör wie Kabel bereit. Sollte das für den Abschluss benötigte Zubehör nicht zum Lieferumfang des Projektors gehören oder beschädigt worden sein, wenden Sie sich an Ihren Fachhändler.

Vergewissern Sie sich zunächst, dass der Projektor und das andere Gerät ausgeschaltet sind, und stellen Sie dann die Verbindung den folgenden Anweisungen gemäß her. Siehe Abbildungen **F-1** bis **F-4** am Ende dieser Bedienungsanleitung. Einzelheiten finden Sie in der **Bedienungsanleitung - Benutzerhandbuch**. Lesen Sie sich unbedingt die **Bedienungsanleitung - Netzwerkbetrieb** durch, bevor Sie den Projektor an ein Netzwerksystem anschließen.

⚠️ WARNUNG ▶ Verwenden Sie ausschließlich das vorgesehene Zubehör. Anderenfalls kann es zu einem Feuer oder der Beschädigung des Geräts bzw. des Projektors kommen.

- Verwenden Sie nur die angegebene Zubehör oder vom Hersteller des Projektors empfohlen. Es können für den Anschluss auch bestimmte Vorschriften gelten.
- Projektor und Zubehör dürfen nicht auseinander gebaut oder modifiziert werden.
- Verwenden Sie niemals beschädigtes Zubehör. Achten Sie darauf, das Zubehör nicht zu beschädigen. Route die Leitungen so, dass niemand auf sie tritt und sie nicht irgendwo eingeklemmt werden.

⚠️ VORSICHT ▶ Bei einer Leitungen, die nur an einem Ende einen Ferritkern hat, schließen Sie das Ende mit dem Kern an den Projektor an. Dies kann nach den EMB-Vorschriften erforderlich sein.

- ▶ Holen Sie unbedingt die Zustimmung des Netzwerkadministrators ein, bevor Sie den Projektor an ein Netzwerk anschließen.
- ▶ Schließen Sie den **LAN**-Anschluss nicht an ein Netzwerk mit zu hoher Spannung an.
- ▶ Um die wireless Netzwerkfunktion dieses Projektors nutzen zu können, benötigen Sie den als optionales Zubehör erhältlichen USB Wireless Adapter.
- ▶ Verwenden Sie unbedingt die Funktion USB ENTFERNEN auf dem Miniaturbildschirm zur Sicherung Ihrer Daten, bevor Sie das USB Speichermedium aus dem Projektoranschluss entfernen. Bevor Sie den USB Wireless Adapter verbinden oder vom Projektor trennen, müssen Sie den Projektor ausschalten und den Netzstecker aus der Steckdose ziehen. Berühren Sie den USB Wireless Adapter nicht, während der Projektor an das Stromnetz angeschlossen ist.

HINWEIS • Schalten Sie den Projektor nicht ein oder aus, während er mit einem in Betrieb befindlichen Gerät verbunden ist, es sei denn, dies entspricht einer Anweisung in der Bedienungsanleitung des Geräts.

- Die Funktion einiger Eingangsanschlüsse kann entsprechend Ihrer Benutzeranforderungen eingestellt werden. Einzelheiten finden Sie in der **Bedienungsanleitung - Benutzerhandbuch**.
- Achten Sie darauf, einen Stecker nicht versehentlich mit dem falschen Anschluss zu verbinden.
- Wenn ein übergroßes USB-Speichermedium beim Anschluss den **LAN**-Anschluss blockieren würde, schließen Sie das USB-Speichermedium über ein USB-Verlängerungskabel an.

Anbringen der Adapterabdeckung

Benutzen Sie die mitgelieferte Adapterabdeckung, um zu verhindern, dass der USB Wireless Adapter versehentlich abfällt. Bei Benutzung einer Adapterabdeckung verbinden Sie den USB Wireless Adapter mit dem **USB TYPE A**-Anschluss, der am weitesten vom **LAN**-Anschluss entfernt liegt.

1. Lösen Sie die mit einem Dreieck gekennzeichnete Schraube .
2. Führen Sie den Vorsprung der Abdeckung in Pfeilrichtung in die Öffnung oben rechts an den **USB TYPE A**-Anschlüssen ein.
3. Richten Sie die Schraublöcher von Projektor und Abdeckung aneinander aus. Führen Sie dann die vom Projektor abgenommene Schraube in das Schraubloch ein und drehen Sie sie fest.

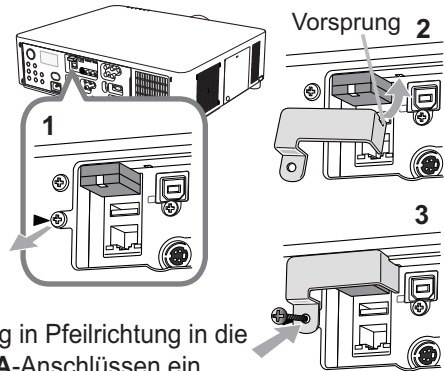

⚠️ WARNUNG ► Halten Sie die Kleinteile von Kindern und Haustieren fern. Achten Sie darauf, dass Kleinteile und Adapter nicht in den Mund genommen werden.

Befestigen des Kabelhalters

Benutzen Sie den mitgelieferten Kabelhalter, damit der USB Wireless Adapter und die HDMI™-Kabel sich nicht lösen können. Bei Benutzung des Kabelhalters verbinden Sie den USB Wireless Adapter mit dem **USB TYPE A**-Anschluss, der weiter vom **LAN**-Anschluss entfernt liegt.

1. Entfernen Sie die mit einem Dreieck gekennzeichnete Schraube und die mit einer Raute gekennzeichnete Schraube.
2. Öffnen Sie den Clip des Kabelhalters und bringen Sie dann die Schraublöcher von Projektor und Halter zur Deckung. Führen Sie dann die vom Projektor abgenommene Schraube in das Schraubloch ein und drehen Sie sie fest.
3. Schließen Sie den Clip und lassen Sie ihn einrasten, um die HDMI™-Kabel sicher zu befestigen.

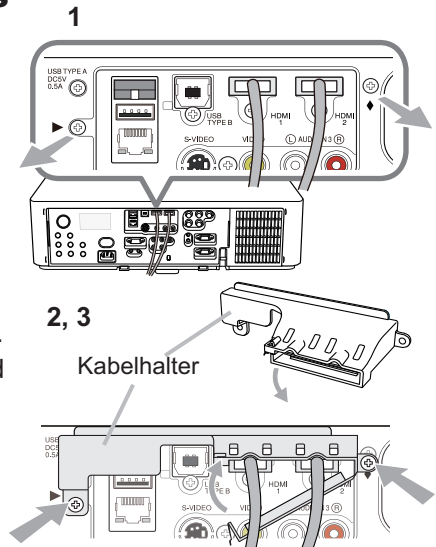

⚠️ WARNUNG ► Halten Sie die Kleinteile von Kindern und Haustieren fern. Achten Sie darauf, dass Kleinteile und Adapter nicht in den Mund genommen werden.

Stromversorgung anschließen

1. Schließen Sie die Netzleitung an den **AC IN** (Netzanschluss) des Projektors an.
2. Stecken Sie den Stecker der Netzleitung in die Steckdose. Nachdem die Stromversorgung einige Sekunden lang anliegt leuchtet die **POWER**-Anzeige konstant orangefarben auf.

Bitte denken Sie daran, dass bei aktivierter **DIREKTSTROM AN**-Funktion, der Anschluss der Stromversorgung zum Einschalten des Projektors führt.

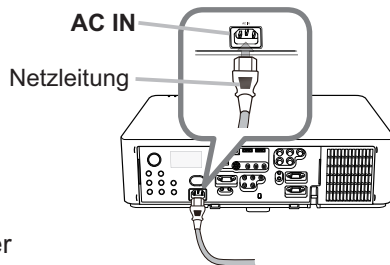

⚠ WARNUNG ► Schließen Sie den Projektor nicht an eine Steckdose an, wenn noch keine Objektivereinheit angebracht ist.

► Seien Sie besonders vorsichtig, wenn Sie die Netzleitung anschließen. Ist die Stromversorgung nicht korrekt angeschlossen, so besteht Brand- und/oder Stromschlaggefahr.

- Das Netzkabel nicht mit nassen Händen berühren.
- Verwenden Sie lediglich die im Lieferumfang des Projektors enthaltene Netzleitung. Nehmen Sie im Fall einer Beschädigung Kontakt mit Ihrem Händler auf. Modifizieren Sie nie die Netzleitung.
- Schließen Sie die Netzleitung nur an eine Steckdose an, für deren Spannung es geeignet ist. Die Steckdose sollte sich in der Nähe des Projektors befinden und leicht zugänglich sein. Die Netzleitung zur vollständigen Trennung von der Stromversorgung abziehen.
- Verteilen Sie die Stromversorgung nicht auf mehrere Geräte. Dies könnte zur Überlastung von Steckdose und Anschlüssen, dem Lösen der Verbindung bzw. zu einem Brand, elektrischen Schlag oder anderen Unfällen führen.
- Verbinden Sie den Erdungsanschluss für den Netzkabeleingang dieses Geräts mithilfe eines geeigneten Netzkabels (mitgeliefert) mit dem Erdungsanschluss des Gebäudes.

ZUR BEACHTUNG ► Dieses Produkt ist auch für die Verwendung mit IT-Power-Systemen mit einer Leiter-Leiter-Spannung von 220 bis 240 V geeignet.

Einschalten des Geräts

1. Prüfen Sie, ob die Netzleitung ordnungsgemäß und fest im Projektor und in der Steckdose eingesteckt ist.
2. Achten Sie darauf, dass die **POWER**-Anzeige konstant orange leuchtet. Entfernen Sie dann die Objektivklappe.
3. Betätigen Sie die Taste **STANDBY/ON** am Projektor oder die Taste **ON** auf der Fernbedienung.

Die Projektionslampe leuchtet auf und die **POWER**-Anzeige beginnt, grün zu blinken. Ist der Projektor betriebsbereit, blinkt die Anzeige nicht mehr, sondern leuchtet konstant grün.

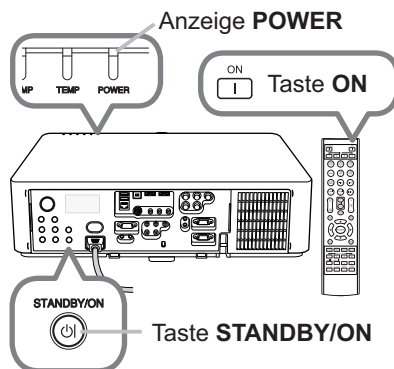

⚠️ WARNUNG ► Ein starkes Licht wird abgegeben, wenn der Projektor eingeschaltet ist. Blicken Sie nicht in das Objektiv des Projektors oder durch die Öffnungen des Projektors in das Gerät.

HINWEIS • Schalten Sie den Projektor immer ein, bevor Sie die angeschlossenen Geräte einschalten.

- Der Projektor hat eine DIREKTSTROM AN-Funktion, die den Projektor automatisch einschalten kann. Weitere Informationen siehe **Bedienungsanleitung - Benutzerhandbuch**.

Ausrichten des Projektors über die einstellfüße

Wenn der Aufstellungsort des Projektors leicht nach rechts/links geneigt ist, verwenden Sie die Nivellierfüße zur horizontalen Ausrichtung des Projektors. Mit den Nivellierfüßen kann der Projektor auch geneigt werden, um in einem geeigneten Winkel auf die Projektionsfläche zu projizieren, wobei die Vorderseite des Projektors innerhalb von 9 Grad gehoben werden kann. Dieser Projektor hat 2 Nivellierfüße und 2 Nivelliertasten. Ein Nivellierfuß ist einstellbar, während der Nivellierknopf an der gleichen Seite hochgedrückt wird.

1. Halten Sie den Projektor, drücken Sie die Nivelliertasten, um die Nivellierfüße zu lösen.
2. Positionieren Sie die Vorderseite des Projektors in der gewünschten Höhe.
3. Lassen Sie die Nivelliertasten los, um die Nivellierfüße zu sperren.
4. Nachdem bestätigt ist, dass die Nivellierfüße gesperrt sind, setzen Sie den Projektor sanft ab.
5. Wenn erforderlich, können die Nivellierfüße manuell gedreht werden, um Feineinstellung vorzunehmen. Halten Sie den Projektor beim Drehen der Füße.

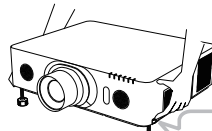
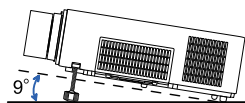

Zum Lösen eines Nivellierfußes ziehen Sie den Nivelliertasten an der gleichen Seite hoch.

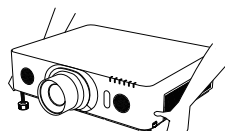
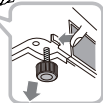

Zur Feineinstellung drehen Sie den Fuß.



DEUTSCH

⚠ VORSICHT ► Bedienen Sie nicht die Nivellierknöpfe, ohne den Projektor zu halten; er kann herunterfallen.

► Neigen Sie die Projektorvorderseite nur mit den Nivellierfüßen und höchstens um 9 Grad. Durch eine unzulässig große Neigung des Projektors kann Fehlfunktion oder Verkürzung der Lebensdauer von Verbrauchsteilen oder des Projektors selber verursacht werden. Nur beim **LX601i**, **LW551i** und **LWU501i** besteht die Möglichkeit, den Projektor mit speziellen Zubehörteilen in einer beliebigen Ausrichtung zu installieren.

Einstellen der Objektivposition

Eine Veränderung der Objektivposition bewirkt eine entsprechende Verschiebung der Projektionsposition.

Drücken Sie hierzu zunächst die **LENS SHIFT**-Taste (am Bedienfeld oder an der Fernbedienung) und verändern Sie die Objektivposition dann mit den Cursortasten.

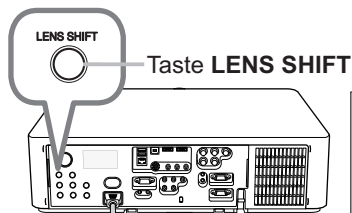

Taste **LENS SHIFT**

⚠ VORSICHT ► Halten Sie Ihre Finger und Gegenstände vom Objektiv fern. Sie könnten sich im Bereich um das Objektiv einklemmen und verletzen.

Taste **LENS SHIFT**

HINWEIS • Bei Objektivbewegungen ignoriert der Projektor unter Umständen andere Bedienungen.

• Im Allgemeinen wird in Mittelstellung des Objektivs die beste Bildqualität erzielt.

Anzeige des Bildes

1. Aktivieren Sie Ihre Signalquelle. Schalten Sie die Signalquelle ein, und lassen Sie sie Signale zum Projektor senden.
2. Verwenden Sie die **VOL + / -** Taste zur Einstellung der Lautstärke.
3. Ein Eingangssignal wählen Drücken Sie die **INPUT**-Taste am Projektor. Bei jedem Drücken der Taste schaltet der Projektor seinen Eingangsanschluss um wie folgt. Sie können auch die Fernbedienung zur Wahl eines Eingangssignals verwenden. Um das Eingangssignal für jeden Anschluss auszuwählen, betätigen Sie eine beliebige der Tasten **COMPUTER 1/2, LAN, USB TYPE A/B, HDMI 1/2, COMPONENT, S-VIDEO** oder **VIDEO**.
4. Drücken Sie die **ASPECT**-Taste an der Fernbedienung. Bei jedem Drücken der Taste schaltet der Projektor zwischen den Modi für das Seitenverhältnis um.
5. Betätigen Sie die Tasten **ZOOM + / -** auf der Fernbedienung oder die Taste **ZOOM** und die Cursortasten **◀/▶** am Projektor, um die Bildschirmgröße anzupassen.
6. Betätigen Sie die Tasten **FOCUS + / -** am Projektor oder auf der Fernbedienung, um den Fokus des Bildes einzustellen.

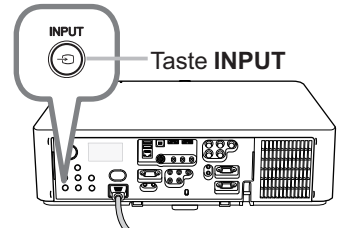
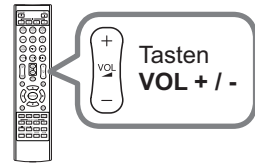
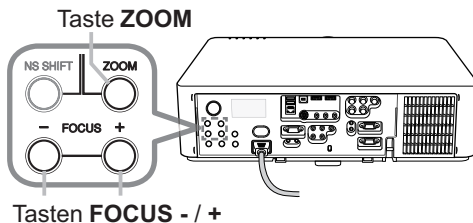

Tasten für Eingangsanschlüsse

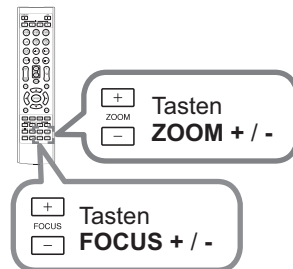
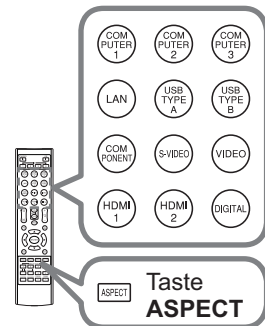

⚠ VORSICHT ► Wenn Sie bei eingeschalteter Projektorlampe einen leeren Bildschirm sehen möchten, verwenden Sie die Objektivverschlussfunktion oder die AV MUTE-Funktion (ziehen Sie bitte in der **Bedienungsanleitung - Benutzerhandbuch**). Durch jede andere Aktion kann der Projektor beschädigt werden.

HINWEIS • Die **ASPECT**-Taste arbeitet nicht, wenn kein geeignetes Signal anliegt.
• Einzelheiten zur Bildjustierung siehe **Bedienungsanleitung - Benutzerhandbuch**.

Ausschalten des Geräts

1. Betätigen Sie die Taste **STANDBY/ON** am Projektor oder die Taste **STANDBY** auf der Fernbedienung. Die Meldung "Ausschalten?" wird ungefähr fünf Sekunden lang auf dem Bildschirm angezeigt.
2. Betätigen Sie die Taste **STANDBY/ON** oder **STANDBY** noch einmal, wenn die Meldung eingeblendet wird. Die Lampe des Projektors erlischt und die **POWER**-Anzeige beginnt, orange zu blinken. Ist die Lampe vollständig abgekühlt, blinkt die **POWER**-Anzeige nicht mehr, sondern leuchtet konstant orange.
3. Bringen Sie den Objektivdeckel erst an, wenn die **POWER**-Anzeige durchgehend orangefarben leuchtet.

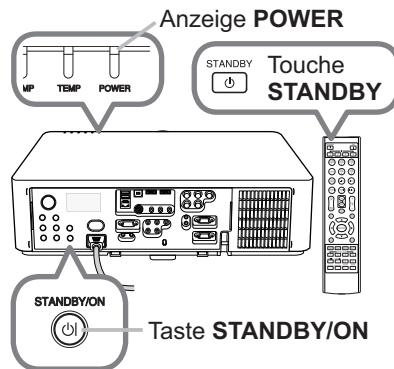

Nach dem Ausschalten des Projektors warten Sie mindestens 10 Minuten vor dem erneuten Einschalten. Schalten Sie den Projektor zudem nicht kurz nach dem Einschalten wieder aus. Anderenfalls kann es zu einer Fehlfunktion der Lampe oder einer Verkürzung der Lebensdauer einiger Komponenten einschließlich der Lampe kommen.

⚠ WARNUNG ► Berühren Sie nicht während des Betriebs oder kurz danach die Umgebung von Lampenabdeckung und Abluftöffnungen; diese Bereiche sind sehr heiß.

► Die Netzleitung muss für vollständige Trennung abgezogen werden. Die Netzsteckdose soll nahe am Projektor und leicht zugänglich sein.

HINWEIS • Schalten Sie bitte den Projektor erst aus nachdem die angeschlossenen Geräten ausgeschaltet sind.

- Der Projektor hat eine AUTOMATIK AUS-Funktion, die den Projektor automatisch ausschalten kann. Weitere Informationen siehe **Bedienungsanleitung - Benutzerhandbuch**.

Austausch der Lampe

Eine Lampe hat eine begrenzte Produktlebensdauer. Bei Verwendung der Lampe über längere Zeit besteht die Gefahr, dass die Bilder dunkler werden oder der Farbton schlecht wird. Beachten Sie, dass jede Lampe eine andere Lebensdauer hat, und manche Lampen bereits kurz nach der Inbetriebnahme bersten oder durchbrennen können. Bereitstellung einer neuen Lampe und früher Austausch werden empfohlen. Zum Bereitstellen einer neuen Lampe wenden Sie sich an Ihren Fachhändler und geben Sie die Lampentypennummer an.

Typennummer <LX501, LW401, LWU421> : 003-120707-01 (DT01285)

<LX601i, LW551i, LWU501i> : 003-120708-01 (DT01295)

1. Schalten Sie den Projektor aus, und ziehen Sie den Netzstecker ab. Lassen Sie die Lampe mindestens 45 Minuten lang abkühlen.
2. Stellen Sie eine neue Lampe bereit. Wenn der Projektor mit speziellen Zubehöerteilen montiert ist, oder wenn die Lampe beschädigt ist, wenden Sie sich zum Austausch der Lampe an Ihren Fachhändler.

Wenn Sie die Lampe selber austauschen, verfahren Sie wie folgt.

3. Lösen Sie die Schraube (mit Pfeilmarkierung) des Lampendeckels, schieben Sie den Lampendeckel nach unten und heben Sie ihn ab, um ihn zu entfernen.
4. Lösen Sie die 3 Schrauben (mit Pfeilmarkierung) der Lampe und ziehen Sie die Lampe vorsichtig an den Griffen heraus. Die anderen Schrauben dürfen unter keinen Umständen gelöst werden.
5. Setzen Sie die neue Lampe ein, und ziehen Sie die 3 im vorherigen Vorgang gelösten Schrauben erneut fest an.
6. Während Sie die gegenseitig eingreifenden Teile der Lampenabdeckung und des Projektors zusammensetzen, schieben Sie die Lampenabdeckung zurück in ihre Position. Dann ziehen Sie die Schraube der Lampenabdeckung sicher fest.
7. Schalten Sie den Projektor ein, und setzen Sie die Lampenzeit mit der Funktion LAMPENZEIT im Menü OPT. zurück. Einzelheiten siehe Seite.

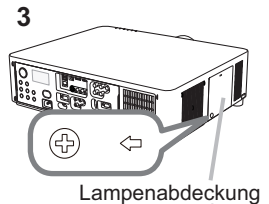

Lampenabdeckung

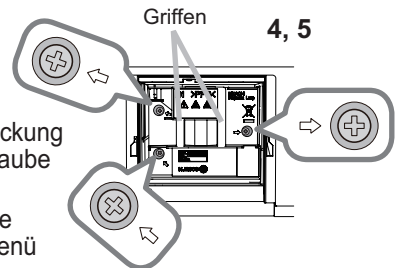
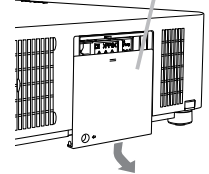

Griffen 4, 5

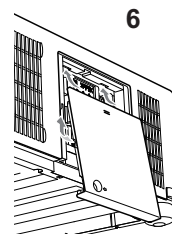

6

- (1) Drücken Sie die **MENU**-Taste zur Anzeige eines Menüs.
- (2) Weisen Sie auf **FORTGESCHRITT** im Menü mit der Taste ▼/▲, und drücken Sie dann die Taste ►.
- (3) Weisen Sie auf **OPT.** in der linken Spalte im Menü mit der Taste ▼/▲, und drücken Sie dann die Taste ►.
- (4) Weisen Sie auf **LAMPENZEIT** mit der Taste ▼/▲, und drücken Sie dann die Taste ►. Ein Dialog erscheint.
- (5) Drücken Sie die Taste ►, um "OK" im Dialog zu wählen. Dadurch wird Rücksetzung der Lampenzeit ausgeführt.

⚠ VORSICHT ► Berühren Sie nicht beim Herausnehmen der Lampe Innenteile des Projektors.

HINWEIS • Setzen Sie die Lampenzeit nur zurück, wenn Sie die Lampe ausgetauscht haben, um eine adäquate Anzeige zur Lampe zu erhalten.

Austausch der Lampe (Fortsetzung)

 **HOCHSPANNUNG**  **HOHE TEMPERATUR**  **HOCHDRUCK**

⚠️ WARNUNG ► Der Projektor ist mit einer Quecksilberdampf-Hochdrucklampe aus Glas ausgestattet. Die Lampe kann mit einem lauten Knall platzen oder ausbrennen, wenn sie Erschütterungen ausgesetzt, verkratzt oder angefasst wird, wenn sie noch heiß ist. Außerdem kann dies geschehen, wenn sie abgenutzt ist. Beachten Sie, dass die Lampen eine ganz unterschiedliche Lebensdauer haben. Es kann vorkommen, dass einige von ihnen ausbrennen, wenn sie gerade ausgetauscht wurden. Außerdem, wenn die Lampe platzt, können Glassplitter in das Lampengehäuse fallen und quecksilberhaltige Dämpfe sowie Staub mit feinen Glasparkeln aus den Lüftungsöffnungen des Projektors entweichen.

► **Zur Entsorgung der Lampe:** Dieses Produkt enthält eine Quecksilberlampe; nicht in den Haushaltsabfall werfen. Stets unter Beachtung aller geltenden Vorschriften als Sondermüll entsorgen.

- Zum Recycling der Lampe siehe www.lamprecycle.org (in den USA).
 - Zur Entsorgung des Produkts wenden Sie sich an die zuständige örtliche Behörde oder www.eiae.org (in den USA) oder www.epsc.ca (in Kanada).
- Für weitere Informationen wenden Sie sich an Ihren Fachhändler.

Ziehen Sie
den Stecker
aus
der
Steckdose

- Wenn die Lampe zerbricht (Sie hören es an dem lauten Knall), ziehen Sie die Netzleitung und lassen Sie sie durch den Fachhandel austauschen. Beachten Sie, dass Glassplitter das Projektorinnere beschädigen oder Verletzungen verursachen können; versuchen Sie also nicht, den Projektor zu reinigen und die Lampe selbst auszutauschen.
- Wenn die Lampe zerbrechen sollte (Sie hören es an dem lauten Knall), lüften Sie den Raum ausgiebig und achten Sie darauf, dass Sie die Dämpfe oder feine Partikel, die aus den Lüftungsöffnungen des Projektors entweichen, nicht einatmen und dass sie nicht in Augen oder Mund gelangen.
- Vor dem Ersetzen der Lampe schalten Sie den Projektor aus, ziehen Sie den Stecker aus der Steckdose und warten dann mindestens 45 Minuten, damit sich die Lampe ausreichend abkühlt. Andernfalls kann es zu Verbrennungen kommen oder die Lampe kann beim Anfassen zerbrechen.



- Niemals andere als die gekennzeichneten (mit Pfeil markierten) Schrauben lösen.
- Öffnen Sie bei von oben aufgehängter Montage des Projektors nie das Lampengehäuse. Das ist gefährlich, da Glassplitter herausfallen können, wenn die Lampe geplatzt ist. Außerdem ist es gefährlich, auf Leitern zu arbeiten. Lassen Sie die Lampe immer durch Ihren Fachhändler austauschen, selbst dann, wenn sie nicht zerbrochen ist.
- Benutzen Sie den Projektor nie, wenn das Lampengehäuse entfernt ist. Beim Austauschen der Lampe sicherstellen, dass die Schrauben fest eingeschraubt sind. Lose Schrauben können zu Schäden oder zu Verletzungen führen.



- Nur die Lampe des vorgeschriebenen Typs verwenden. Der Gebrauch einer Lampe, die nicht den Spezifikationen für dieses Modell entspricht, kann zu Bränden, schweren Schäden oder einer verkürzten Lebensdauer des Gerätes führen.
- Ist eine Lampe kurz nachdem sie ausgetauscht wurde wieder defekt, kann dies an elektrischen Problemen liegen, die nicht direkt mit der Lampe zu tun haben. Setzen Sie sich in diesem Fall mit Ihrem Händler in Verbindung.
- Vorsicht ist geboten: Durch Berührung oder Zerkratzen kann die Birne bei der Verwendung bersten.
- Bei Verwendung der Lampe über längere Zeit besteht die Gefahr, dass sie dunkel wird, nicht leuchtet oder birst. Ersetzen Sie die Lampe so bald wie möglich, wenn die Bilder zu dunkel sind oder der Farbton schlecht ist. Verwenden Sie keine alten (gebrauchten) Lampen, denn diese können leicht bersten.

Reinigung und Austausch des Luftfilters

Bitte prüfen und reinigen Sie den Luftfilter regelmäßig. Wenn die Anzeigen oder eine Meldung zum Reinigen des Luftfilters auffordern, sollten Sie dieser Aufforderung so bald wie möglich nachkommen.

Die Filtereinheit mit 2 Filterblättern befindet sich in der Filterabdeckung. Außerdem ist ein zusätzlicher Luftfilter an der Innenseite der Filterabdeckung angebracht. Wenn einer der Filter beschädigt bzw. stark verschmutzt ist, tauschen Sie das komplette Filter-Set aus. stark verschmutzt, tauschen Sie die Filtereinheit aus. Besorgen Sie sich bei Ihrem Händler bei Bedarf ein neues Filter-Set mit der folgenden Typenbezeichnung.

Typennummer : 003-004135-01 (UX38241)

1. Schalten Sie den Projektor ab und ziehen Sie das Netzleitung. Lassen Sie den Projektor ausreichend abkühlen.
2. Verwenden Sie einen Staubsauger zum Reinigen der Filterabdeckung und des umgebenden Bereichs.
3. Fassen Sie die Knöpfe der Filterabdeckung und ziehen Sie sie zum Abnehmen nach oben.
4. Drücken Sie die unten angebrachten Knöpfe leicht nach oben, um das Unterteil der Filtereinheit zu entriegeln. Schieben Sie den mittleren Knopf so weit, dass Sie die Filtereinheit abnehmen können.
5. Verwenden Sie einen Staubsauger an der Luftfilter-Lüftungsöffnung des Projektors und der Außenseite der Filtereinheit.
6. Die Filtereinheit besteht aus zwei Teilen. Drücken Sie rund um die ineinander greifenden Teile nach unten und trennen Sie dann die beiden Teile voneinander.
7. Verwenden Sie einen Staubsauger zum Reinigen des Inneren jedes Teils der Filtereinheit. Ersetzen Sie die Filter, wenn diese beschädigt oder stark verschmutzt sind.
8. Fügen Sie die beiden Teile wieder zusammen, um die Filtereinheit wieder zusammen zu bauen.
9. Setzen Sie die Filtereinheit wieder in den Projektor.

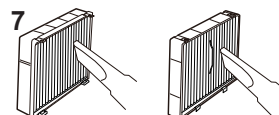
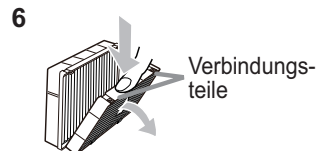
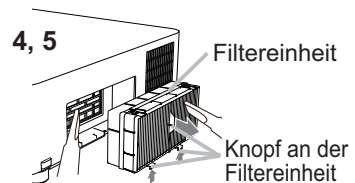
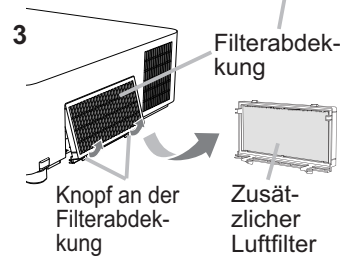
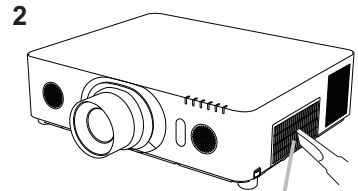

(Fortsetzung nächste Seite)

Reinigung und Austausch des Luftfilters (Fortsetzung)

10. Bringen Sie die Filterabdeckung wieder an.
11. Schalten Sie den Projektor ein, und setzen Sie die Filterzeit mit der Funktion **FILTER-TIMER** im **EINF.MENÜ** zurück.
- (1) Drücken Sie die Taste **MENU** zur Anzeige eines Menüs.
 - (2) Weisen Sie auf **FILTER-TIMER** mit der Taste **▲/▼**, und drücken Sie dann die Taste **▶** (oder **ENTER / RESET**). Ein Dialog erscheint.
 - (3) Drücken Sie die Taste **▶**, um „OK“ im Dialog zu wählen. Dadurch wird Rücksetzung der Filter-Zeit ausgeführt.

⚠WARNUNG ▶ Vor der Wartung des Luftfilters stellen Sie sicher, dass die Netzleitung nicht eingesteckt ist, und lassen Sie den Projektor ausreichend abkühlen.

▶ Nur den Luftfilter des vorgeschriebenen Typs verwenden. Der Projektor darf ohne Luftfilter und Filterabdeckung nicht verwendet werden. Dies kann zu Bränden oder Fehlfunktionen am Projektor führen.

▶ Reinigen Sie den Luftfilter regelmäßig. Wenn der Luftfilter durch Staub o.ä. verstopft wird, steigt die Innentemperatur an, was zu Bränden, Durchbrennen oder Fehlfunktionen am Projektor führen kann.

HINWEIS • Setzen Sie die Filter-Zeit nur zurück, wenn Sie den Luftfilter gereinigt oder ausgetauscht haben, um eine richtige Anzeige zum Luftfilter zu erhalten.

• Der Projektor kann eine Meldung wie „LUFTEINLAß UBERPR.“ anzeigen oder ausschalten, um internen Hitzestau zu vermeiden.

Verwendung der CD-Anleitung

Die anderen Anleitungen für dieses Produkt befinden sich auf der mitgelieferten CD-ROM mit dem Titel "Projector User Manual". Vor der Verwendung der CD-ROM lesen Sie bitte Folgendes sorgfältig durch, um richtige Verwendung sicherzustellen.

■ Systemvoraussetzungen

Das Computersystem für diese CD muss folgende Voraussetzungen erfüllen:

Windows®: Betriebssystem: Windows® XP, Windows Vista®, Windows® 7 oder neuer

Macintosh®: Betriebssystem: Mac OS® 10.2 oder neuer

CD-ROM/DVD-ROM-Laufwerk

Software: Microsoft® Internet Explorer® 6.0 und
Adobe® Acrobat® Reader® 8.0 oder neuer

■ Wie Sie die CD verwenden

1. Legen Sie die CD in das CD-ROM/DVD-ROM-Laufwerk des Computers.

Windows® : Nach einer Weile startet Ihr Web-Browser automatisch. Das Startfenster erscheint.

Macintosh® : (1) Klicken Sie zweimal auf das Symbol „Projectors“ auf Ihrem Desktop.
(2) Klicken Sie auf „main.html“, wird der Web-Browser geladen und das Startfenster öffnet sich.

2. Wollen Sie das Handbuch lesen, klicken Sie zunächst auf die Modellbezeichnung Ihres Projektors und dann in der Liste auf die gewünschte Sprache. Die Bedienungsanleitung (detailliert) wird geöffnet.

⚠ VORSICHT ▶ Verwenden Sie die CD nur in einem CD/DVD-Laufwerk eines Computers. Die CD-ROM ist ausschließlich für Computerverwendung ausgelegt. **LEGEN SIE DIE CD-ROM NIE IN EINEN NORMALEN CD/DVD-PLAYER!** Hierbei kann ein so lautes Geräusch entstehen, dass es die Lautsprecher zerstört oder Ihr Gehör schädigt.

• Verwahren Sie die CD nach Benutzung in ihrer Box auf. Lagern Sie die CD nie in direktem Sonnenlicht, bei hohen Temperaturen oder hoher Luftfeuchtigkeit.

HINWEIS • Die Informationen auf der CD können sich ohne vorherige Ankündigung ändern. Bitte sehen Sie auf unseren website nach, wo Sie die neueste Information über diesen Projektor erhalten können. (📖21)

• Es wird keinerlei Haftung für Probleme oder Schäden an Hard- und Software Ihres Computers übernommen, die durch die Nutzung der CD-ROM entstehen.
• Teile oder die gesamte CD dürfen ohne Genehmigung nicht kopiert, reproduziert oder veröffentlicht werden.

Punkt	Einzelheiten
Produktbezeichnung	Flüssigkristallprojektor
Flüssigkristallfeld	LX501, LX601i: 786.432 Bildpunkte (1024 horizontal x 768 vertikal) LW401, LW551i: 1.024.000 Bildpunkte (1280 horizontal x 800 vertikal) LWU421, LWU501i: 2.304.000 Bildpunkte (1920 horizontal x 1200 vertikal)
Lampe	LX501, LW401, LWU421: 245W UHP LX601i, LW551i, LWU501i: 330W UHP
Lautsprecher	8 W x 2
Stromversorgung /Nennstrom	LX501, LW401, LWU421: Wechselstrom100-120 V: 3,8 A, Wechselstrom220-240 V: 1,9 A LX601i, LW551i, LWU501i: Wechselstrom100-120 V: 4,9 A, Wechselstrom220-240 V: 2,4 A
Stromverbrauch	LX501, LW401, LWU421: Wechselstrom100-120 V: 375 W, Wechselstrom220-240 V: 355 W LX601i, LW551i, LWU501i: Wechselstrom100-120 V: 480 W, Wechselstrom220-240 V: 455 W
Temperaturbereich	0 ~ 40 °C (Betrieb)
Abmessungen	498 (B) x 135 (H) x 396 (T) mm * Hervorstehende Teile sind nicht mit eingeschlossen. Siehe Abbildung F-5 am Ende dieser Bedienungsanleitung.
Gewicht (Masse)	LX501, LW401, LWU421: ca. 8,4 kg LX601i, LW551i, LWU501i: ca. 8,8 kg

(Fortsetzung nächste Seite)

Technische Daten (Fortsetzung)

Punkt	Einzelheiten
Anschlüsse	COMPUTER IN1 D-sub 15 pin mini jack x1 COMPUTER IN2 (H, V, G/Y, B/Cb/Pb, R/Cr/Pr) BNC-Buchse x5 HDMI 1 HDMI-Anschluss x1 HDMI 2 HDMI-Anschluss x1 MONITOR OUT D-sub 15 pin mini jack x1 COMPONENT (Y, Cb/Pb, Cr/Pr) RCA-Buchse x3 S-VIDEO Mini DIN 4-Pin-Buchse x1 VIDEO RCA-Buchse x1 AUDIO IN1 3,5 mm (Stereo) Mini-Klinkenbuchse x1 AUDIO IN2 3,5 mm (Stereo) Mini-Klinkenbuchse x1 AUDIO IN3 (L, R) RCA-Buchse x2 AUDIO OUT (L, R) RCA-Buchse x2 USB TYPE A USB Typ A Stecker x2 USB TYPE B USB Typ B Stecker x1 CONTROL D-Sub-9-poligen Stecker x1 LAN RJ45-Buchse x1 REMOTE CONTROL IN ... 3,5 mm (Stereo) Mini-Klinkenbuchse x1 REMOTE CONTROL OUT 3,5 mm (Stereo) Mini-Klinkenbuchse x1
Sonderzubehör	Lampe: <LX501, LW401, LWU421> 003-120707-01 (DT01285) <LX601i, LW551i, LWU501i> 003-120708-01 (DT01295) Filter-Set: 003-004135-01 (UX38241) * Für weitere Informationen lassen Sie sich bitte von Ihrem Fachhändler beraten.

Fehlersuche - Garantie und Kundendienst

Wenn anormale Zustände (wie Austreten von Rauch, merkwürdige Gerüche oder starke Geräusche) auftreten, beenden Sie den Betrieb sofort.

Wenn andernfalls ein Problem mit dem Projektor auftritt, gehen Sie zunächst die Punkte unter "Fehlersuche" in der **Bedienungsanleitung - Benutzerhandbuch, Schnellstapel-Anleitung und Netzwerkbetrieb**, durch und führen Sie die vorgeschlagenen Prüfungen aus.

Lassen sich die Probleme so nicht beseitigen, nehmen Sie mit Ihrem Händler Kontakt auf. Hier erfahren Sie auch, ob es sich bei dem Schaden um einen Garantiefall handelt.

Bitte sehen Sie auf der folgenden Website nach, wo Sie die neueste Information über diesen Projektor erhalten können.

<http://www.christiedigital.com>

HINWEIS • Die Informationen in diesem Handbuch können ohne vorherige Ankündigung geändert werden.

- Die Darstellungen in dieser Bedienungsanleitung dienen rein illustrativen Zwecken. Sie können leicht vom eigentlichen Projektor abweichen.
- Der Hersteller übernimmt keine Verantwortung für etwaige in diesem Handbuch enthaltene Fehler.
- Die Vervielfältigung, Übertragung oder Verwendung dieses Dokuments oder dessen Inhalts ist ohne ausdrückliche schriftliche Genehmigung nicht gestattet.

Anerkennung von Warenzeichen

- Mac®, Macintosh® und Mac OS® sind eingetragene Warenzeichen von Apple Inc.
- Pentium® ist ein eingetragenes Warenzeichen der Intel Corp.
- Adobe® und Acrobat®, Reader® sind eingetragene Warenzeichen von Adobe Systems Incorporated.
- Microsoft®, Internet Explorer®, Windows®, Windows NT® und Windows Vista® sind eingetragene Warenzeichen von Microsoft Corporation in den USA und/oder anderen Ländern.
- HDMI™, das HDMI-Logo und High-Definition Multimedia Interface sind in den USA und anderen Ländern Warenzeichen bzw. eingetragene Warenzeichen von HDMI Licensing LLC.
- Blu-ray Disc™ und Blu-ray™ sind eingetragene Warenzeichen der Blu-ray Disc Association.

Alle anderen Warenzeichen befinden sich im Besitz ihrer jeweiligen Eigentümer.

Endbenutzerlizenzvereinbarung für die Projektorsoftware

- Die Projektorsoftware besteht aus einer Vielzahl unabhängiger Softwaremodule, und jedes dieser Softwaremodule unterliegt dem Urheberrecht von Hitachi und/oder dem Urheberrecht Dritter.
- Lesen Sie unbedingt das separate Dokument "Endbenutzerlizenzvereinbarung für die Projektorsoftware". (auf der CD)

LX501/LW401/LWU421/ LX601i/LW551i/LWU501i

Manual de usuario (resumen)

Gracias por adquirir este proyector.

Por favor, lea este manual antes de utilizar el producto para hacerlo de forma segura y correcta.

⚠ADVERTENCIA ▶ Antes de utilizar este producto, cerciúrese de leer todos los manuales para el mismo. Tras leer los manuales, guárdelos en un lugar seguro para referencia futura.

▶ Preste atención a todas las advertencias y precauciones en los manuales o en el producto.

▶ Sigatodas las instrucciones en los manuales o en el producto.

NOTA • En este manual, salvo que se indique algún comentario, “los manuales” significa todos los documentos facilitados con este producto, y “el producto” significa este proyector y todos los accesorios que venían con el proyector.

Índice

Antes de comenzar..... 2	Conexión de la fuente de alimentación... 9
Explicación de entradas y símbolos gráficos....2	Conexión de la alimentación 10
Instrucciones de seguridad importantes.....2	Ajustar el elevador del proyector..... 11
Advertencias reguladoras..... 3	Ajustar la posición de la lente..... 11
Acerca de la interferencia electromagnética....3	Visualización de imágenes 12
Acerca del desecho de equipos eléctricos y electrónicos..4	Desconexión de la alimentación..... 13
Contenido del paquete 4	Reemplazo de la lámpara..... 14
Preparación del control remoto 5	Limpieza y reemplazo del filtro de aire ... 16
Disposición 6	Utilización del manual del CD..... 18
Conexión de sus dispositivos 7	Especificaciones..... 19
Ajustar la tapa del adaptador..... 8	Solución de problemas
Fijación del soporte para el cable..... 8	- Garantía y servicio posventa..... 21

Antes de comenzar

Explicación de entradas y símbolos gráficos

Los siguientes símbolos gráficos y entradas se utilizar para los manuales y el producto de la siguiente manera, para fines de seguridad. Por favor, familiarícese con su significado y téngalos en cuenta.

⚠ADVERTENCIA Esta entrada advierte de un riesgo de lesión personal grave o incluso la muerte.

⚠PRECAUCIÓN Esta entrada advierte de un riesgo de lesión personal o daño físico.

AVISO Esta entrada indica peligro de que se produzca un problema.

Instrucciones de seguridad importantes

A continuación se incluyen instrucciones importantes para un uso seguro del producto. Asegúrese de seguirlas cuando manipule el producto. El fabricante no asume ninguna responsabilidad por ningún daño ocasionado debido a una manipulación incorrecta que esté fuera del uso normal especificado en los manuales del proyector.

⚠ADVERTENCIA ▶ No utilice el producto durante o después de una anomalía (ej., emisión de humo, olor extraño, introducción de un líquido o un objeto, rotura, etc.). Si se produce una anomalía, desenchufe el proyector urgentemente.

▶ Mantenga el producto fuera del alcance de los niños y los animales.
▶ Mantenga las piezas pequeñas fuera del alcance de niños y mascotas. Si fuera ingerida, consulte a un médico inmediatamente para obtener un tratamiento de emergencia.

▶ No utilice el producto cuando haya peligro de rayos.

▶ Desenchufe el proyector de la salida eléctrica si no se está utilizando.

▶ No abra o retire ninguna parte del producto salvo que los manuales lo indiquen. El mantenimiento interno deberá ser realizado por su distribuidor o el personal de mantenimiento.

▶ Utilice solo los accesorios especificados o recomendados por el fabricante.

▶ No modifique el proyector o los accesorios.

▶ No permita que entren objetos o líquido dentro del producto.

▶ No moje el producto.

▶ No coloque el proyector donde se utilicen aceites, como aceite de cocina o para máquinas. El aceite puede dañar el producto, causando fallos o la caída de la posición instalada.

▶ No aplique ninguna descarga o presión en este producto.

- No coloque el producto sobre un lugar inestable como una superficie desnivelada o una mesa inclinada.

- No coloque el producto de forma inestable. Coloque el proyector de forma que no sobresalga de la superficie en la que está colocado el proyector.

- Para transportar el proyector, coloque las manos en la sujeción de la parte inferior del mismo.

- Retire todos los accesorios del proyector, incluido el cable de alimentación y los cables, cuando transporte el proyector.

▶ No mire en la lente y las aperturas del proyector cuando la lámpara esté encendida.

▶ No toque la tapa de la lámpara y las rejillas de ventilación cuando la lámpara de proyección esté encendida. Cuando se apague la lámpara, no la toque durante un rato, ya que estará demasiado caliente.

Advertencias reguladoras

Acerca de la interferencia electromagnética

Este es un producto de Clase A. En un entorno doméstico este producto puede causar radio interferencias, en cuyo caso el usuario deberá tomar las medidas pertinentes.

Este producto puede causar interferencias si se utiliza en áreas residenciales. Dicho uso debe evitarse, a no ser que el usuario tome medidas especiales para reducir las emisiones electromagnéticas y evitar interferencias en la recepción de las señales de radio y televisión.

En Canadá

Este aparato digital Clase A cumple con ICES-003 canadiense.

En EE.UU. y en lugares en los que son aplicables las normativas FCC

El dispositivo cumple con la sección 15 de las Reglas FCC. La operación esta sujeta a las dos condiciones siguientes: (1) Este dispositivo no debe causar interferencia nociva, y (2) este dispositivo debe aceptar toda interferencia recibida, incluso la interferencia que puede causar un funcionamiento no deseado.

Este equipo ha sido probado y cumple con los límites para un dispositivo digital Clase A, de acuerdo con la sección 15 de las Normas FCC.

Estos límites están diseñados para ofrecer una protección razonable contra las interferencias molestas cuando el equipo se utilice en un entorno comercial. Este equipo genera, utiliza y puede emitir energía de radiofrecuencia y, si no se instala y utiliza de acuerdo con el manual de instrucciones, puede causar interferencias molestas a las comunicaciones de radio. Si se utiliza este equipo en una zona residencial podría producir una interferencia molesta, en cuyo caso el usuario deberá corregirla por cuenta propia.

INSTRUCCIONES PARA LOS USUARIOS: Algunos cables tienen que ser usados con el conjunto de núcleo. Use el cable accesorio o un cable del tipo diseñado para la conexión. Para los cables que tienen un solo núcleo en un extremo, conecte el núcleo al proyector.

PRECAUCIÓN: Los cambios o las modificaciones sin expresa aprobación de la persona responsable del cumplimiento podrían anular la autoridad del usuario para operar el equipo.

Acerca del desecho de equipos eléctricos y electrónicos



La marca es un requisito de la Directiva europea 2002/96/EC (WEEE) acerca de los Residuos de Aparatos Eléctricos y Electrónicos. (RAEE) Esta marca indica la obligación de no mezclar ni los aparatos señalizados, ni las baterías ya gastadas o descargadas, con los residuos domésticos generales, sino que deben utilizarse los sistemas de recogida específicos, disponibles para estos productos. Si se muestra el símbolo químico Hg, Cd, o Pb, significa que las baterías o acumuladores suministrados en este aparato contiene un metal pesado de una concentración superior a 0,0005% de mercurio o superior a 0,002% de cadmio o a 0,004% de plomo.

Contenido del paquete

Su proyector debe venir con los ítems mostrados a continuación. Compruebe si están incluidos todos los ítems. Póngase en contacto inmediatamente con su proveedor si observa alguna falta.

- (1) Control remoto con dos pilas AA
- (2) Cordón de alimentación
- (3) Cable de ordenador
- (4) Cable DVI-HDMI™
- (5) Tapa del objetivo
- (6) Manual de usuario (Libro x1, CD x1)
- (7) Etiqueta de seguridad
- (8) CD de la aplicación
- (9) Tapa del adaptador
- (10) Soporte para el cable

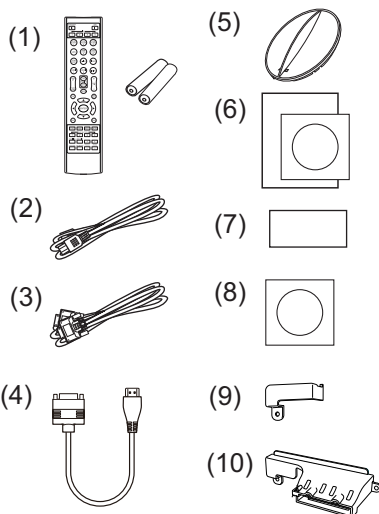

⚠ ADVERTENCIA ► Mantenga las piezas pequeñas fuera del alcance de niños y mascotas. Evite su introducción en la boca. Si fuera ingerida, consulte a un médico inmediatamente para obtener un tratamiento de emergencia.

AVISO ► Se recomienda usar la tapa del adaptador o el soporte para el cable con el adaptador USB inalámbrico (opcional) para evitar que el adaptador se desacople y el riesgo de que se produzcan quemaduras.

NOTA • Guarde el material de embalaje original para cuando tenga que transportar el proyector en el futuro. Para transportar el proyector, asegúrese de utilizar el material de embalaje original. Tenga especial cuidado con el objetivo.

- El proyector puede hacer algún ruido al inclinarlo, moverlo o agitarlo debido al movimiento de un flap que controla el flujo de aire en el interior del proyector. Le recordamos que no se trata de ningún fallo.

Preparación del control remoto

Coloque las pilas en el control remoto antes de utilizarlo. Reemplace las pilas si el control remoto comienza a funcionar mal. Si no va a utilizar el control remoto por un periodo prolongado, retire las pilas del control remoto y consérvelas en un lugar seguro.

1. Retire la tapa de las pilas tomándola de la parte del gancho.
2. Alinee e inserte las dos pilas AA (**HITACHI MAXELL** o **HITACHI MAXELL ENERGY**, Pieza N° LR6 ó R6P) de acuerdo con sus terminales positivos y negativos según se indica en el control remoto.
3. Vuelva a colocar la tapa de las pilas en la dirección de la flecha y ciérrela.

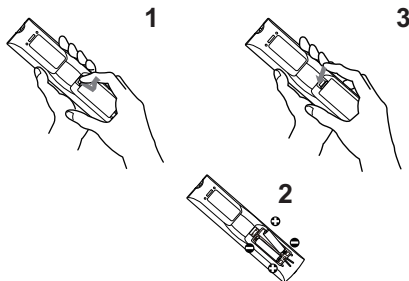

⚠ ADVERTENCIA ► Siempre manipule las pilas con cuidado y utilícelas según se indica. El uso indebido puede causar explosión, grieta o pérdida de las pilas, lo cual puede ocasionar incendios, lesiones y/o contaminación del ambiente que lo rodea.

- Cuando sustituya las pilas, sustituya las dos por unas nuevas del mismo tipo. No utilice una pila nueva con otra usada.
- Asegúrese de utilizar sólo las pilas especificadas. No utilice pilas de distinto tipo al mismo tiempo. No mezcle una pila nueva con una usada.
- Asegúrese de que los terminales positivos y negativos estén correctamente alineados cuando cargue las pilas.
- Mantenga las pilas alejadas de niños y animales domésticos.
- No recargue, suelde ni desarme las pilas, ni les provoque cortocircuitos.
- No permita que las pilas entren en contacto con fuego o agua. Conserve las pilas en un lugar oscuro, fresco y seco.
- Si observa una fuga de la pila, limpie la pérdida y luego coloque una nueva pila. Si la pérdida se adhiere a su cuerpo o ropa, enjuague bien con agua inmediatamente.
- Observe las leyes locales cuando descarte las pilas.

Disposición

Consulte las tablas T-1 a T-5 al final de este manual, así como la siguiente información, para determinar el tamaño de la pantalla y la distancia de proyección. Los valores de la tabla se han calculado para una pantalla a tamaño completo.

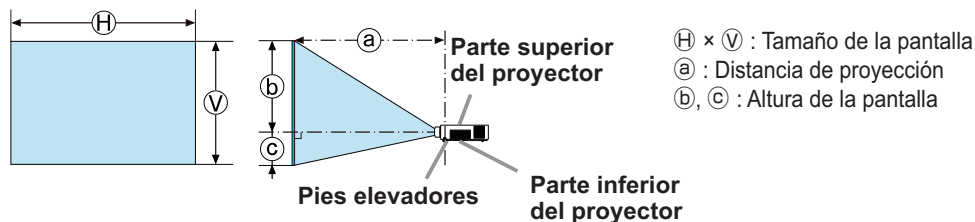

⚠ ADVERTENCIA ► Instale el proyector en un lugar desde donde pueda acceder con facilidad a la toma eléctrica.

► Instale el proyector en posición horizontal estable.

- No utilice accesorios de montaje distintos de los especificados por el fabricante. Lea el manual del usuario de los accesorios de montaje utilizados y guárdelo.
- Para una instalación especial, como el montaje de techo, asegúrese de consultar previamente a su distribuidor. Pueden ser necesarios accesorios de montaje y servicios específicos.
- No apoye el proyector de lado, de frente o sobre su parte trasera.
- No conecte ni coloque sobre el proyector ningún objeto, a no ser que así se especifique en el manual.

► No instale el proyector cerca de objetos inflamables o que permitan la conducción térmica.

► No coloque el proyector donde se utilicen aceites, como aceite de cocina o para máquinas.

► No coloque el proyector en ningún lugar donde pueda humedecerse.

⚠ PRECAUCIÓN ► Coloque el proyector en un lugar fresco y asegúrese de que haya suficiente ventilación.

- Deje un lugar de 30 cm o más entre los laterales del proyector y otros objetos como las paredes.
- No tape, obstruya ni cubra de ninguna manera las rejillas de ventilación del proyector.
- No coloque el proyector en lugares expuestos a campos magnéticos, ya que esto conduciría a un mal funcionamiento de los ventiladores de refrigeración.
- Evite colocar el proyector en lugares húmedos o llenos de humo o polvo.
- No coloque el proyector cerca de humidificadores.

AVISO ► Ubique el proyector de manera que evite que la luz dé directamente sobre el sensor remoto del proyector.

► No coloque el producto en un lugar en que puedan producirse interferencias de radio.

► En el menú OPC., ajuste correctamente el valor ALTITUD del elemento SERVICIO. Por lo general, se recomienda dejarlo en AUTO. Si el proyector se utiliza con una configuración errónea, puede dañarse el propio proyector o sus piezas internas. Para más información, consulte el **Manual de usuario - Guía de funcionamiento**.

Conexión de sus dispositivos

Antes de conectar el proyector a un dispositivo, consulte el manual del dispositivo para confirmar que éste puede conectarse al proyector y prepare los accesorios requeridos como, por ejemplo, un cable de acuerdo con la señal del dispositivo. Consulte a su distribuidor si el accesorio requerido no venía con el producto o el accesorio está dañado.

Procédez à la connexion après avoir vérifié que le projecteur et les périphériques sont hors tension, en vous reportant aux instructions suivantes. Consultez les figures **F-1** a **F-4** al final de este manual.

Para más información, consulte el **Manual de usuario - Guía de funcionamiento**. Antes de conectar el proyector a un sistema de red, asegúrese de leer también el **Manual de usuario - Guía de red**.

⚠ ADVERTENCIA ► Utilice sólo los accesorios adecuados. De lo contrario, podría producirse un incendio o podrían dañarse el dispositivo y el proyector.

- Utilice sólo los accesorios especificados o recomendados por el fabricante del proyector. Puede estar regulado por alguna norma.
- No desmonte ni modifique el proyector o los accesorios.
- No utilice accesorios dañados. Tenga cuidado de no dañar los accesorios. Coloque los cables de forma que no se pisen o se pillen.

⚠ PRECAUCIÓN ► Para un cable con núcleo en un solo extremo, conecte el extremo con el núcleo al proyector. Puede que lo exijan las normativas EMI.

► Antes de conectar el proyector a una red, asegúrese de obtener el consentimiento del administrador de la red.

► No conecte el puerto **LAN** a ninguna red que pueda tener un voltaje excesivo.

► El adaptador USB inalámbrico designado, que se vende por separado, es necesario para utilizar la función de red inalámbrica de este proyector.

► Antes de extraer el dispositivo de almacenamiento USB del puerto del proyector, asegúrese de utilizar la función EXTRAER USB de la pantalla en miniatura para asegurar sus datos. Antes de introducir o retirar el adaptador USB inalámbrico del proyector, apague el proyector y desenchúfelo. No toque el adaptador USB inalámbrico mientras el proyector recibe alimentación CA.

NOTA • No encienda o apague el proyector cuando esté conectado a un dispositivo en funcionamiento, salvo que se indique así en el manual del dispositivo.

• La función de algunos puertos de entrada puede seleccionarse conforme a sus necesidades. Para más información, consulte el **Manual de usuario - Guía de funcionamiento**.

• Tenga cuidado de no conectar erróneamente un conector a un puerto incorrecto.

• Si un dispositivo de almacenamiento USB demasiado grande bloquea el puerto **LAN**, utilice un alargador USB para conectar el dispositivo de almacenamiento USB.

Ajustar la tapa del adaptador

Use la tapa del adaptador facilitada para evitar que el adaptador USB inalámbrico se suelte fácilmente. Al usar la tapa del adaptador, conecte el adaptador USB inalámbrico al puerto **USB TYPE A** más alejado del puerto **LAN**.

1. Afloje el tornillo marcado con un triángulo.
2. Introduzca el saliente de la tapa en el orificio de la parte superior derecha de los puertos **USB TYPE A** en la dirección mostrada por la flecha.
3. Alinee los orificios de los tornillos del proyector y de la tapa. A continuación, introduzca en el orificio el tornillo extraído del proyector y apriételo.

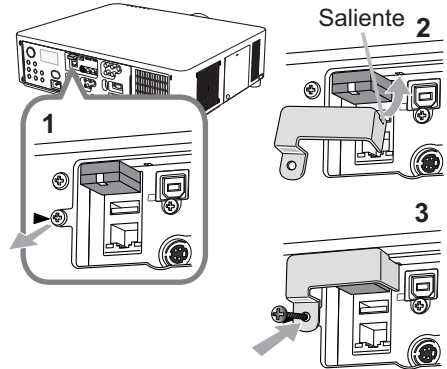

⚠ ADVERTENCIA ► Mantenga las piezas pequeñas fuera del alcance de niños y mascotas. Evite su introducción en la boca.

Fijación del soporte para el cable

Use el soporte para el cable para evitar que el adaptador USB inalámbrico y los cables HDMI™ se desacoplen. Al usar el soporte para el cable, conecte el adaptador USB inalámbrico al puerto **USB TYPE A** que está más lejos del puerto **LAN**.

1. Afloje el tornillo marcado con un triángulo y el tornillo marcado con un diamante.
2. Abra el clip del soporte para el cable y, a continuación, alinee los orificios de los tornillos del proyector y el soporte para el cable. A continuación, introduzca en el orificio el tornillo extraído del proyector y apriételo.
3. Enganche el clip cerrado para mantener los cables HDMI™ en su sitio.

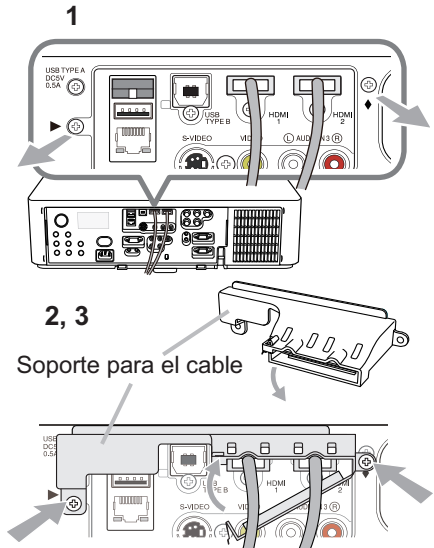

⚠ ADVERTENCIA ► Mantenga las piezas pequeñas fuera del alcance de niños y mascotas. Evite su introducción en la boca.

Conexión de la fuente de alimentación

1. Coloque el conector del cable de alimentación en la **AC IN** (entrada CA) del proyector.
2. Enchufe con firmeza el enchufe del cable de alimentación en el tomacorriente. Un par de segundos después de haber conectado la fuente de alimentación, el indicador **POWER** quedará iluminado de manera permanente en naranja.

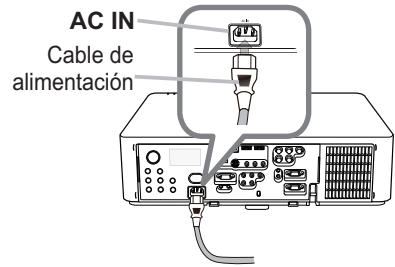

Tenga en cuenta que cuando esté activada la función ENCEND. DIRECTO, la conexión de la fuente de alimentación hará que se encienda el proyector.

⚠ ADVERTENCIA ► No conecte el proyector a la fuente de alimentación sin la lente.

► Conecte con sumo cuidado el cable de alimentación, puesto que las conexiones defectuosas o incorrectas pueden ocasionar incendios o descargas eléctricas.

- No toque el cordón de alimentación con las manos mojadas.
- Sólo utilice el cable de alimentación que vino con el proyector. En caso de que estuviera dañado, contáctese con su distribuidor para obtener uno en buenas condiciones. Nunca modifique el cable de alimentación.
- Sólo enchufe el cable de alimentación a un tomacorriente cuyo voltaje coincida con el del cable de alimentación. El tomacorriente debe encontrarse cerca del proyector y ser fácilmente accesible. Retire el cable de alimentación para lograr una separación completa.
- No reparta la corriente eléctrica entre varios dispositivos. Si lo hace, la toma de salida y los conectores pueden sobrecargarse, la conexión puede aflojarse o incluso puede provocar un incendio, una descarga eléctrica o algún otro tipo de accidente.
- Conecte el terminal de tierra de la entrada de CA de este aparato al terminal de tierra del edificio usando un cable eléctrico adecuado (cable en haz).

AVISO ► Este proyector también está diseñado para sistemas de alimentación IT con una tensión entre fases de 220 a 240 V.

Conexión de la alimentación

1. Asegúrese de que el cable de alimentación está conectado firme y correctamente al proyector y al enchufe.
2. Asegúrese de que el indicador **POWER** está iluminado de manera permanente en naranja. A continuación, retire de la tapa de la lente.
3. Pulse el botón **STANDBY/ON** del proyector o el botón **ON** del control remoto.

La lámpara de proyección se encenderá y el indicador **POWER** comenzará a parpadear en color verde. Cuando la alimentación esté completamente conectada, el indicador dejará de parpadear y permanecerá iluminado en verde.

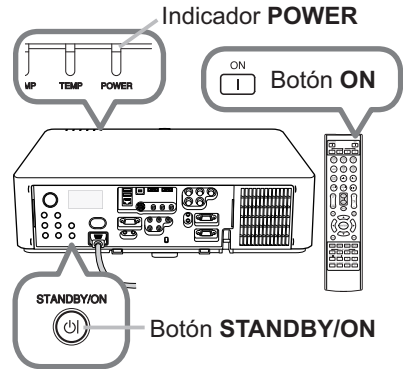

⚠ ADVERTENCIA ► Cuando conecte la alimentación del proyector, se emitirá una luz intensa. No mire al objetivo del proyector ni al interior del mismo a través de ninguna de sus aberturas.

NOTA • Conecte la alimentación del proyector antes que la de los dispositivos conectados.

- El proyector posee la función de ENCEND. DIRECTO, que enciende automáticamente el proyector. Para más información, Consulte el **Manual de usuario - Guía de funcionamiento**.

Ajustar el elevador del proyector

Cuando el lugar en el que coloque el proyector esté ligeramente desnivelado hacia la derecha y la izquierda, utilice las patas elevadoras para colocar horizontalmente el proyector. Utilizando las patas podrá también inclinar el proyector a fin de proyectar en un ángulo adecuado a la pantalla, elevando la parte frontal del proyector dentro de 9 grados. Este proyector posee 2 patas elevadoras y 2 elevadores. Una pata elevadora se ajusta tirando del elevador de su lado.

1. Sujetando el proyector, tire de los elevadores para aflojar las patas elevadoras.
2. Ubique la parte frontal del proyector a la altura deseada.
3. Suelte los elevadores para bloquear las patas elevadoras.
4. Después de asegurarse de que las patas elevadoras están bloqueadas, coloque cuidadosamente el proyector.
5. Si es necesario, las patas elevadoras podrán girarse manualmente para realizar ajustes más precisos. Cuando gire las patas, sujete el proyector.

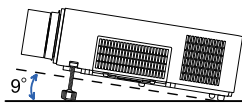

Para aflojar una pata elevadora, tire elevador de su lado.

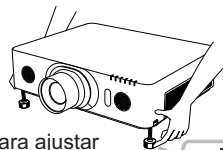
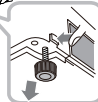

Para ajustar con precisión, gire la pata.



ESPAÑOL

⚠ PRECAUCIÓN ► No manipule los botones elevadores sin sostener el proyector, puesto que el proyector podría caerse.

► No incline el proyector que no sea para elevar el frente dentro de los 9 grados utilizando los pies de ajuste. Una inclinación del proyector que exceda la restricción podría causar mal funcionamiento o acortar la duración de los consumibles o del propio proyector. Solo en los modelos **LX601i**, **LW551i** y **LWU501i**, es posible instalar el proyector en cualquier dirección con los accesorios de montaje especificados.

Ajustar la posición de la lente

Al mover la posición de la lente se mueve la posición de proyección.

Tras pulsar el botón **LENS SHIFT** (en el panel de control o el control remoto), utilice los botones del cursor para mover la posición de la lente.

⚠ PRECAUCIÓN ► No ponga los dedos u otros objetos alrededor de la lente. La lente en movimiento podría pillarlos en el espacio alrededor de la lente y causar una lesión.

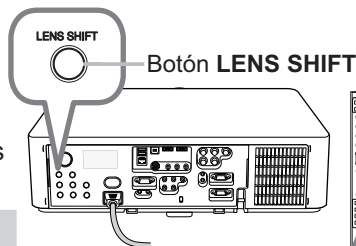

Botón **LENS SHIFT**

Botón **LENS SHIFT**



NOTA • El proyector puede ignorar el funcionamiento mediante botones mientras se mueve la lente.

• En general, puede obtenerse una calidad de imagen superior cuando la lente se ajusta en el centro.

Visualización de imágenes

1. Active la fuente de señal. Conecte la fuente de señal, y haga que envíe señal al proyector.
2. Utilice los botones de **VOL + / -** para ajustar el volumen.
3. Pulse el botón **INPUT** del proyector. Cada vez que pulse el botón, el proyector cambia su puerto de entrada como se indica a continuación.
Usted también podrá utilizar el control remoto para seleccionar una señal de entrada. Pulse uno de los botones de **COMPUTER 1/2**, **LAN**, **USB TYPE A/ B**, **HDMI 1/2**, **COMPONENT**, **S-VIDEO** o **VIDEO** para seleccionar la señal de entrada de cada puerto.
4. Pulse el botón **ASPECT** del control remoto. Cada vez que pulse el botón, el proyector cambia al modo para relación de aspecto.
5. Use los botones **ZOOM + / -** del control remoto o el botón **ZOOM** y los botones de cursor **◀/▶** del proyector para ajustar el tamaño de la pantalla.
6. Use los botones **FOCUS + / -** del proyector o del control remoto para enfocar la imagen.

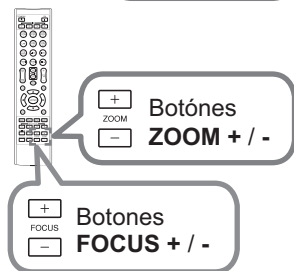
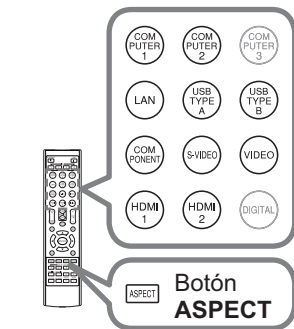
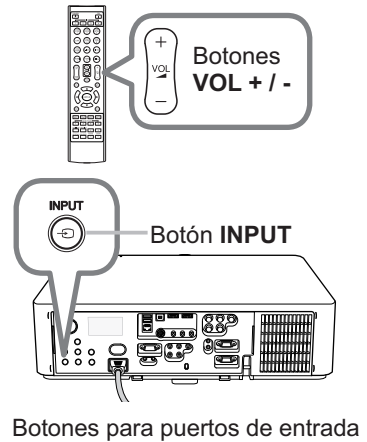
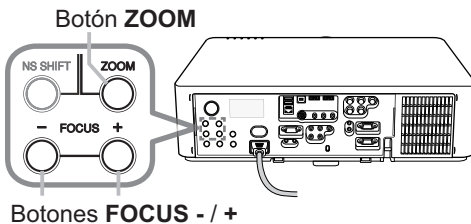

⚠ PRECAUCIÓN ► Si desea mantener la pantalla en blanco mientras la lámpara del proyector está encendida, utilice el obturador de la lente o la función AV MUDO (consulte el **Manual de usuario - Guía de funcionamiento**). Cualquier otra acción puede dañar el proyector.

NOTA • El botón **ASPECT** no trabajará cuando no se aplique la señal apropiada.
• Con respecto a los detalles sobre cómo ajustar las imágenes, consulte el **Manual de usuario - Guía de funcionamiento**.

Desconexión de la alimentación

1. Pulse el botón **STANDBY/ON** del proyector o el botón **STANDBY** del control remoto.
En la pantalla aparecerá el mensaje “¿Apagar?” durante 5 segundos aproximadamente.
2. Vuelva a pulsar el botón **STANDBY/ON** o **STANDBY** cuando aparezca el mensaje. La lámpara del proyector se apagará y el indicador **POWER** comenzará a parpadear en color naranja. A continuación, el indicador **POWER** dejará de parpadear y quedará iluminado de manera permanente en naranja cuando la lámpara se haya enfriado.
3. Coloque la tapa de la lente después de que el indicador **POWER** pase a iluminación permanente en naranja.

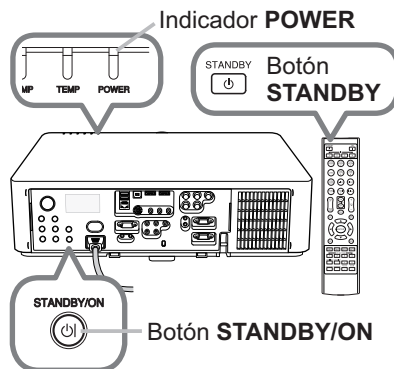

Después de haber desconectado la alimentación del proyector, no vuelva a conectarla durante 10 minutos o más. Además, no apague el proyector inmediatamente después de encenderlo. Este tipo de acciones puede causar fallos en la lámpara o reducir el ciclo de vida de algunas piezas, incluida la lámpara.

⚠️ ADVERTENCIA ▶ Durante el uso o inmediatamente después de él, no toque alrededor de la cubierta de la lámpara ni de las aberturas de ventilación de escape, porque estas partes estarán calientes.

▶ Para la completa separación, desenchufe el cable de alimentación. La toma de corriente deberá estar cerca del proyector y ser fácilmente accesible.

NOTA • Desconecte la alimentación del proyector después de haber desconectado la de los dispositivos conectados.
• Este proyector posee la función de APAGADO AUTOM., que apaga automáticamente el proyector. Para más información, Consulte el **Manual de usuario - Guía de funcionamiento**.

Reemplazo de la lámpara

Una lámpara tiene una duración útil limitada. La utilización de la lámpara durante mucho tiempo podría causar que se oscureciesen las imágenes o que el tono de los colores fuese deficiente. Observe que cada lámpara presenta una vida útil diferente y algunas de ellas pueden estallar o fundirse tras un plazo breve de utilización. Se recomienda preparar una nueva lámpara y realizar pronto el reemplazo. Para preparar una nueva lámpara, póngase en contacto con su proveedor, e indíquelo el número de tipo de lámpara.

Número de tipo <LX501, LW401, LWU421> : 003-120707-01 (DT01285)

<LX601i, LW551i, LWU501i> : 003-120708-01 (DT01295)

1. Desconecte la alimentación del proyector, y desenchufe el cable de alimentación. Deje que la lámpara se enfríe durante 45 minutos por lo menos.
2. Prepare una nueva lámpara. Si el proyector está montado con los accesorios de montaje especificados, o si la lámpara se ha roto, solicite a su proveedor que le reemplace la lámpara.

En el caso del reemplazo por usted mismo, realice el procedimiento siguiente.

3. Afloje el tornillo (marcado con una flecha) de la tapa de la lámpara y, a continuación, deslice hacia abajo y eleve la tapa de la lámpara para extraerla.

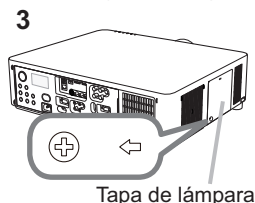

4. Afloje los 3 tornillos (marcados con una flecha) de la lámpara y tire lentamente de la lámpara hacia afuera de las asas.

No afloje nunca otros tornillos.

5. Inserte la nueva lámpara y vuelva a ajustar firmemente los 3 tornillos aflojados en el proceso previo para trabarla en su lugar.

6. Colocando juntas las partes de interbloqueo de la cubierta de lámpara y el proyector juntas, deslice la cubierta de lámpara para devolverla a su lugar. Después apriete firmemente el tornillo de la cubierta de lámpara.

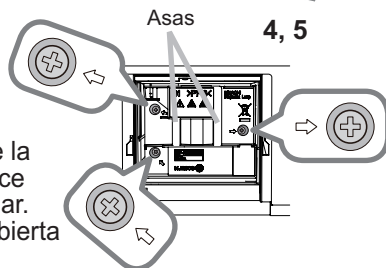

7. Conecte la alimentación del proyector y reponga el tiempo de la lámpara utilizando la función TIMER LAMP del menú OPC..

- (1) Presione el botón **MENU** para hacer que se visualice un menú.
- (2) Apunte hacia Ir al MENÚ AVANZADO del menú utilizando el botón ▼/▲, y después pulse el botón ►.
- (3) Apunte hacia OPC. del menú utilizando el botón ▼/▲, y después pulse el botón ►.
- (4) Apunte hacia TIMER LAMP del menú utilizando el botón ▼/▲, y después pulse el botón ►. Aparecerá un diálogo.
- (5) Pulse el botón ► para seleccionar "ACEPTAR" en el diálogo. Con esto se realizará la reposición del tiempo de la lámpara.

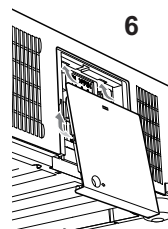

⚠ PRECAUCIÓN ► No toque ningún espacio interior del proyector mientras esté extrayendo la lámpara.

NOTA • Para obtener una indicación adecuada sobre la lámpara, reajuste la lámpara del temporizador sólo cuando haya reemplazado la lámpara.

Reemplazo de la lámpara (continuación)

 **ALTO VOLTAJE**  **ALTA TEMPERATURA**  **ALTA PRESIÓN**

⚠️ ADVERTENCIA ► El proyector utiliza una lámpara de vidrio de mercurio de alta presión. La lámpara se puede romper con un ruido muy fuerte, si se quema, se sacude o se raya, se manipula mientras está caliente, o se gasta con el tiempo. Observe que cada lámpara tiene una duración diferente, y algunas pueden explotar o quemarse después de comenzar a utilizarlas. Además, si la bombilla explota, es posible que los fragmentos de vidrio vuelen dentro del compartimiento para la lámpara, y que el gas que contiene mercurio y polvo con finas partículas de vidrio escape por las rejillas de ventilación del proyector.

► **Sobre el desecho de una lámpara:** Este producto contiene un lámpara de mercurio; no la arroje a la basura. Deséchela de acuerdo a las leyes ambientales.

- Para obtener información sobre cómo reciclar la lámpara, visite www.lamprecycle.org (en EE.UU.).
- Para obtener información sobre cómo desechar del producto, póngase en contacto con la agencia gubernamental local o www.eiae.org (en EE.UU.) o www.epsc.ca (en Canadá). Para obtener más información, consulte con su distribuidor.

 Desconecte el enchufe de la toma de alimentación.

- En el caso de que la lámpara se rompa (se producirá un gran estruendo cuando esto ocurra), desconecte el cable de alimentación del tomacorriente, y asegúrese de solicitar a su distribuidor local una lámpara de repuesto. Observe que los fragmentos de vidrio podrían dañar las partes internas del proyector, o causar heridas durante la manipulación. Por eso, no trate de limpiar el proyector ni reemplazar la lámpara usted mismo.
- En el caso de que la lámpara se rompa (se producirá un gran estruendo cuando esto ocurra), ventile bien la sala y asegúrese de no respirar el gas ni las finas partículas que salen de las rejillas de ventilación del proyector, ni entre en contacto con los ojos o la boca.
- Antes de reemplazar la lámpara, apague el proyector y desconecte el cable de alimentación, luego espere 45 minutos como mínimo para que la lámpara se enfríe lo suficiente. La manipulación de la lámpara mientras esté caliente puede causar quemaduras, y también puede dañar la lámpara.

 Nunca destornille los tornillos a menos que sean los señalados (marcados con una flecha).

- No abra la tapa de la lámpara mientras el proyector esté suspendido desde el techo. Esto es peligroso, puesto que si la lámpara se rompió, los fragmentos caerán cuando se abra la tapa. Además, trabajar en lugares altos es peligroso. Por eso, solicite a su distribuidor local que reemplace su lámpara incluso si la bombilla no está rota.
- No utilice el proyector sin la tapa de la lámpara en su lugar. Cuando reemplace la lámpara, asegúrese de que los tornillos estén firmemente ajustados. Los tornillos flojos pueden causar daños y lesiones.

 Use sólo la lámpara del tipo especificado. El uso de una lámpara que no cumpla las especificaciones de la lámpara para este modelo podría producir un incendio, dañar o acortar la duración de este producto.

- Si la lámpara se rompe al poco tiempo de su primera utilización, es posible que ocurran problemas eléctricos en otro lugar aparte de la lámpara. Si esto ocurre, póngase en contacto con su distribuidor local o un representante de asistencia técnica.
- Manipule con cuidado: si se sacude o se raya la lámpara, es posible que la bombilla explote durante su uso.
- La utilización de la lámpara por períodos prolongados, puede ocasionar que se oscurezca, no se encienda o explote. Cuando la imagen aparece oscura, o cuando el tono del color es débil, sustituya la lámpara tan pronto como sea posible. No utilice lámparas antiguas (usadas); esto puede ocasionar roturas.

Limpieza y reemplazo del filtro de aire

Compruebe y limpie periódicamente el filtro de aire. Cuando los indicadores o un mensaje le señalen que debe limpiar el filtro de aire, realice esto lo antes posible. La unidad del filtro con 2 hojas de filtros se encuentra dentro de la tapa del filtro. También hay colocado un filtro de aire adicional al lateral interior de la tapa del filtro. Si uno de los filtros presentase daños o estuviese muy sucio, sustituya todo el conjunto de filtro por uno nuevo.

Al comprar un nuevo conjunto de filtro, solicite a su distribuidor uno con el siguiente número de tipo.

Número de tipo : 003-004135-01 (UX38241)

1. Apague el proyector y desconecte el cable de alimentación. Permita que el proyector se enfríe lo suficiente.
2. Utilice una aspiradora sobre y alrededor de la tapa del filtro.
3. Coja y tire hacia arriba de los botones de la tapa del filtro para retirarla.
4. Presione ligeramente los botones laterales inferiores para desbloquear el lateral inferior de la unidad de filtro. Tire del botón central para sacar la unidad de filtro.
5. Utilice una aspiradora para las rejillas de ventilación del proyector y el lado externo de la unidad de filtro.
6. La unidad de filtro consta de dos piezas. Presione hacia abajo alrededor de las piezas de interconexión para desbloquear y, a continuación, separe las dos piezas.
7. Utilice la aspiradora para el lateral interno de cada pieza de la unidad de filtro para limpiarlas. Si los filtros están dañados o muy sucios, sustitúyalos por unos nuevos.
8. Junte las dos piezas para volver a unir la unidad de filtro.
9. Vuelva a colocar el filtro en el proyector.

(continúa en la página siguiente)

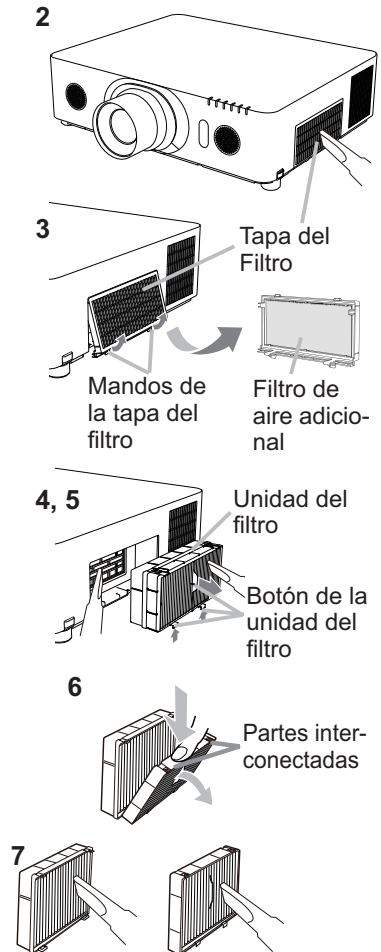

Limpieza y reemplazo del filtro de aire (continuación)

10. Vuelva a colocar la tapa del filtro.

11. Encienda el proyector y restaure el tiempo del filtro utilizando el elemento **TIMER FILTRO** en **MENU FACIL**.

- (1) Presione el botón **MENU** para visualizar un menú.
- (2) Apunte a **TIMER FILTRO** utilizando el botón **▲/▼**, luego presione el botón **▶** (o **ENTER / RESET**). Aparecerá un diálogo.
- (3) Presione el botón **▶** para seleccionar “**ACEPTAR**” en el diálogo. Realiza el reajuste del tiempo del filtro.

⚠ADVERTENCIA ▶ Antes del cuidado del filtro, cerciőrese de que el cable de alimentación no esté enchufado, y de que el proyector esté suficientemente enfriado.

▶ Utilice solamente el filtro de aire del tipo especificado. No utilice el proyector sin el filtro de aire ni sin la cubierta del filtro. Esto podría provocar un incendio o el mal funcionamiento del proyector.

▶ Limpie periódicamente el filtro de aire. Si el filtro de aire se bloquease con polvo, o algo por el estilo, la temperatura interna aumentaría, lo que podría causar un incendio, quemaduras, o el mal funcionamiento del proyector.

NOTA • Reponga el tiempo del filtro de aire solamente después de haberlo limpiado o reemplazado para tener la indicación adecuada sobre el mismo.

• El proyector puede mostrar un mensaje como “**CHEQUEAR FLUJO DE AIRE**” o la alimentación del proyector puede desconectarse, para evitar que aumente el nivel del calor interno.

Utilización del manual del CD

Los demás manuales de este producto están escritos en el CD-ROM incluido, titulado "Projector User Manual". Antes de utilizar el CD-ROM, lea lo siguiente para asegurarse de utilizarlo adecuadamente.

■ Requisitos del sistema

El sistema donde utilice el CD-ROM deberá cumplir los siguientes requisitos.

Windows®: Sistema operativo: Windows® XP, Windows Vista®, Windows® 7 o posterior

Macintosh®: Sistema operativo: Mac OS® 10.2 o posterior

Unidad de CD-ROM/DVD-ROM

Aplicaciones: Microsoft® Internet Explorer® 6.0 y Adobe® Acrobat® Reader® 8.0 o posterior

■ Forma de utilizar el CD

1. Inserte el CD en la unidad de CD-ROM/DVD-ROM del ordenador.

Windows®: Transcurridos unos instantes, el navegador Web se iniciará automáticamente. Aparecerá la ventana de inicio.

Macintosh®: (1) Haga doble clic en el icono "Projectors" que aparecerá en la pantalla del escritorio.
(2) Cuando haga clic en el archivo "main.html", el navegador Web se iniciará y mostrará la ventana inicial.

2. Haga clic en el nombre del modelo del proyector en primer lugar y, a continuación, haga clic en el idioma que desea en la lista mostrada. El manual de usuario (detallado) se abrirá.

⚠ PRECAUCIÓN ▶ Utilice el CD-ROM suministrado solamente en una unidad de CD/DVD de un ordenador. El CD-ROM está diseñado para utilizarse en un ordenador exclusivamente. **NO INTRODUCZA EL CD-ROM EN UN REPRODUCTOR DE CD/DVD QUE NO SEA DE UN ORDENADOR!** Si introduce el CD-ROM en una unidad de CD/DVD no compatible pueden producirse ruidos fuertes que podrían OCASIONAR LESIONES EN EL OÍDO Y DAÑAR LOS ALTAVOCES.

- Cuando haya finalizado la consulta del CD-ROM, colóquelo en la funda correspondiente y guárdelo. No guarde el CD en lugares expuestos a la luz directa del sol, con elevadas temperaturas o entornos de gran humedad.

NOTA • La información contenida en el CD-ROM está sujeta a modificaciones sin previo aviso. Visite nuestro sitio web, en la que podrá encontrar la información más reciente sobre este proyector. (📖21)

- La compañía no se responsabiliza de ningún problema o defecto con el hardware y software de su ordenador como resultado del uso del CD-ROM.
- Queda prohibida la copia, reproducción o nueva publicación de la totalidad o parte de la información contenida en el CD-ROM sin la notificación previa a nuestra compañía.

Item	Especificación
Nombre del producto	Proyector de cristal líquido
Panel de cristal líquido ¹	LX501, LX601i: 786.432 pixels (1024 horizontal x 768 vertical) LW401, LW551i: 1.024.000 pixels (1280 horizontal x 800 vertical) LWU421, LWU501i: 2.304.000 pixels (1920 horizontal x 1200 vertical)
Lámpara	LX501, LW401, LWU421: 245W UHP LX601i, LW551i, LWU501i: 330W UHP
Altavoz	8 W x 2
Fuente de alimentación/ Corriente nominal	LX501, LW401, LWU421: CA100-120 V: 3,8 A, CA220-240 V: 1,9 A LX601i, LW551i, LWU501i: CA100-120 V: 4,9 A, CA220-240 V: 2,4 A
Consumo	LX501, LW401, LWU421: CA100-120 V: 375 W, CA220-240 V: 355 W LX601i, LW551i, LWU501i: CA100-120 V: 480 W, CA220-240 V: 455 W
Margen de temperaturas	0 ~ 40 °C (En funcionamiento)
Tamaño	498 (An) x 135 (Al) x 396 (Pr) mm * No incluye piezas salientes. Consulte la figura F-5 al final de este manual.
Peso	LX501, LW401, LWU421: Aproximadamente. 8,4 kg LX601i, LW551i, LWU501i: Aproximadamente. 8,8 kg

(continúa en la página siguiente)

Especificaciones (continuación)

Item	Especificación
Terminales	COMPUTER IN1 D-sub de 15 pines mini jack x1 COMPUTER IN2 (H, V, G/Y, B/Cb/Pb, R/Cr/Pr) ... Jack BNC x5 HDMI 1 Conector HDMI x1 HDMI 2 Conector HDMI x1 MONITOR OUT D-sub de 15 pines mini jack x1 COMPONENT (Y, Cb/Pb, Cr/Pr) Jack RCA x3 S-VIDEO Mini DIN de 4 pines jack x1 VIDEO Jack RCA x1 AUDIO IN1 3,5 mm (estéreo) mini jack x1 AUDIO IN2 3,5 mm (estéreo) mini jack x1 AUDIO IN3 (L, R) Jack RCA x2 AUDIO OUT (L, R) Jack RCA x2 USB TYPE A conector USB tipo A x2 USB TYPE B conector USB tipo B x1 CONTROL D-sub de 9 pines enchufe x1 LAN Jack RJ45 x1 REMOTE CONTROL IN 3,5 mm (estéreo) mini jack x1 REMOTE CONTROL OUT 3,5 mm (estéreo) mini jack x1
Parti Opzionali	Lámpara: <LX501, LW401, LWU421> 003-120707-01 (DT01285) <LX601i, LW551, LWU501i> 003-120708-01 (DT01295) Conjunto de filtro: 003-004135-01 (UX38241) * Para más información, póngase en contacto con su proveedor.

Solución de problemas - Garantía y servicio posventa

Si se produce alguna operación anormal (como emisión de humo, olor extraño, o sonido excesivo), deje de utilizar inmediatamente el proyector.

Por otra parte, cuando ocurra algún problema en el proyector, consulte en primer lugar "Solución de problemas" del **Manual de usuario - Guía de funcionamiento, Guía de apilamiento instantáneo y Guía de red**, y realice las comprobaciones sugeridas.

Si no logra resolver el problema de este modo, póngase en contacto con su distribuidor o servicio técnico. Éste le indicará la condición de garantía aplicable. Visite la dirección web siguiente, en la que podrá encontrar la información más reciente sobre este proyector.

<http://www.christiedigital.com>

NOTA • La información de este manual puede sufrir modificaciones sin previo aviso.

- Las ilustraciones de este manual se ofrecen únicamente a modo de ejemplo. Pueden ser ligeramente diferentes a su proyector.
- El fabricante no asume ninguna responsabilidad por los errores que puedan aparecer en este manual.
- No está permitida la reproducción, transmisión o utilización de este documento ni de su contenido sin autorización expresa por escrito.

Reconocimiento de marcas registradas

- Mac®, Macintosh® y MAC OS® son marcas comerciales registradas de Apple Inc.
 - Pentium® es marca comercial registrada de Intel Corp.
 - Adobe® y Acrobat®, Reader® son marcas comerciales registradas de Adobe Systems Incorporated.
 - Microsoft®, Internet Explorer®, Windows®, Windows NT® y Windows Vista® son marcas comerciales registradas de Microsoft Corporation en EE.UU. y/u otros países.
 - HDMI™, el logo HDMI y High-Definition Multimedia Interface son marcas comerciales o marcas comerciales registradas de HDMI Licensing LLC. en Estados Unidos y en otros países.
 - Blu-ray Disc™ y Blu-ray™ son marcas comerciales de Blu-ray Disc Association.
- Todas las demás marcas comerciales pertenecen a sus respectivos propietarios.

Acuerdo de licencia de usuario final para el software del proyector

- El software incluido en el proyector consta del número plural de módulos de software independientes y contamos con nuestro derecho de reproducción y/o los derechos de reproducción de terceros para cada uno de los módulos del software.
- Asegúrese de leer el "Acuerdo de licencia de usuario final para el software del proyector", que está en un documento diferente. (en el CD)

LX501/LW401/LWU421/ LX601i/LW551i/LWU501i

Manuale d'istruzioni (breve)

Grazie per aver acquistato questo proiettore.

Leggere il presente manuale prima di utilizzare il prodotto, per un uso sicuro ed appropriato del prodotto.



▲AVVERTENZA ► Prima di usare il proiettore si raccomanda di leggere a fondo tutti i manuali che lo riguardano. Dopo la lettura, conservare i manuali in un luogo sicuro, per riferimento futuro.

► Prestare attenzione a tutte le avvertenze e a tutte le precauzioni presenti nei manuali o sul prodotto.

► Seguire tutte le istruzioni presenti nei manuali o sul prodotto.

NOTA • Nel presente manuale, a meno che non sia specificato diversamente, il termine “i manuali” significa tutti i documenti forniti con questo prodotto, e “il prodotto” significa questo proiettore e tutti gli accessori in dotazione con il proiettore.

Indice

			
Per iniziare.....	2	Collegamento dell'alimentazione.....	9
Illustrazione delle voci e dei simboli grafici.....	2	Accensione	10
Istruzioni di sicurezza importanti	2	Impostazione dei piedini di	
Avvisi di legge.....	3	regolazione del proiettore.....	11
Sull'interferenza elettromagnetica	3	Regolazione della	
Sullo smaltimento degli apparecchi elettrici ed elettronici ..	4	posizione dell'obiettivo.....	11
Contenuto della confezione	4	Visualizzazione dell'e immagini.....	12
Preparazione del telecomando.....	5	Spegnimento	13
Posizionamento	6	Sostituzione della lampada.....	14
Collegamento delle periferiche	7	Pulizia e sostituzione del filtro dell'aria ...	16
Aggancio del coperchio adattatore	8	Lettura dei manuali su CD	18
Fissaggio del fermacavi.....	8	Dati tecnici	19
		Risoluzione dei problemi	
		- Garanzia e servizio post-vendita ..	21

Per iniziare

Illustrazione delle voci e dei simboli grafici

Le seguenti voci e simboli grafici vengono utilizzati per i manuali e il prodotto nel seguente modo, per scopi di sicurezza. Assicurarsi di prendere prima familiarità con i loro significati e di prestarne la dovuta attenzione.

⚠AVVERTENZA Questa voce significa un rischio di lesioni personali gravi o persino di morte.

⚠CAUTELA Questa voce significa un rischio di lesioni personali o danni fisici.

DICHIARAZIONE Questa voce notifica la possibilità di eventuali problemi.

Istruzioni di sicurezza importanti

Le seguenti sono istruzioni importanti per un utilizzo sicuro del prodotto. Assicurarsi di seguirle sempre durante l'utilizzo del prodotto. Il produttore non si assume nessuna responsabilità per qualsiasi danno causato da un uso non corretto, cioè al di fuori dell'uso normale definito nei manuali di questo proiettore

⚠AVVERTENZA ► Non usare mai il prodotto durante o dopo un'anomalia (es. emissione di fumo, odore insolito, presenza di liquido o di un oggetto all'interno, rottura, ecc). Se dovesse verificarsi un'anomalia, scollegare immediatamente il proiettore.

- Collocare il prodotto lontano da bambini e animali domestici.
- Tenere le parti piccole lontano dalla portata dei bambini e degli animali domestici. In caso di ingestione rivolgersi immediatamente a un medico.
- Non usare il prodotto quando vi è il rischio di fulmini.
- Scollegare il proiettore dalla corrente elettrica se non viene utilizzato per il momento.
- Non aprire o rimuovere alcuna porzione del prodotto, a meno che ciò non sia consigliato nei manuali. Fare riferimento al proprio rivenditore o personale di assistenza per la manutenzione interna.
- Usare solo gli accessori specificati o consigliati dal produttore.
- Non modificare né il proiettore né gli accessori.
- Non lasciare che i liquidi o altri oggetti entrino dentro il prodotto.
- Non bagnare il prodotto.
- Non posizionare il proiettore in un luogo dove viene utilizzato dell'olio, come l'olio da cucina o l'olio per macchine. L'olio potrebbe danneggiare il prodotto, causandone il malfunzionamento o la caduta dalla posizione di montaggio.
- Non applicare scosse né pressione a questo prodotto.
- Non posizionare il prodotto su un luogo poco stabile come una superficie irregolare o un ripiano inclinato.
- Non mettere il prodotto in una posizione instabile. Posizionare il proiettore in modo che non sporga dalla superficie dove è posizionato il proiettore.
- Posizionare le mani sull'impugnatura sul fondo del proiettore quando lo si trasporta.
- Rimuovere tutti gli accessori compreso il cavo di alimentazione e i cavi dal proiettore durante il suo trasporto.
- Non fissare l'obiettivo e le aperture sul proiettore, mentre la lampada di proiezione è accesa.
- Non avvicinarsi al coperchio della lampada e alle ventole di scarico, mentre la lampada del proiettore è accesa. Anche dopo lo spegnimento della lampada, non avvicinarsi per un po', siccome sono molto caldi.

Sull'interferenza elettromagnetica

Questo è un prodotto di Classe A. In un ambiente domestico, questo prodotto potrebbe causare interferenze radio, nel cui caso l'utente è obbligato a prendere gli adeguati provvedimenti.

Questo prodotto può provocare interferenze se usato in aree residenziali. Evitare l'uso in aree residenziali a meno che l'utente non attui adeguate misure speciali per ridurre le emissioni elettromagnetiche onde evitare interferenze con la ricezione delle trasmissioni radio-televisive.

Per il Canada

Questo apparecchio digitale di Classe A è conforme alla normativa canadese ICES-003.

Negli Stati Uniti e in luoghi dove sono applicabili le normative FCC

Questo apparecchio è conforme alla sezione 15 dei regolamenti FCC. Il suo funzionamento è soggetto alle seguenti due condizioni: (1) l'apparecchio non dovrà causare interferenze dannose e (2) questo apparecchio deve accettare qualsiasi interferenza in ricezione incluse quelle che potrebbero causare un funzionamento non desiderato.

Questo apparecchio è stato testato ed è risultato conforme ai limiti definiti per la Classe A degli apparecchi digitali secondo la sezione 15 dei Regolamenti FCC.

Questa normativa stabilisce limiti adeguati per fornire protezione contro interferenze dannose in caso di installazione residenziale. Questo apparecchio genera, utilizza ed emette energia in radiofrequenza e se non viene installato e utilizzato in accordo con le istruzioni potrebbe causare interferenze dannose alle comunicazioni radio. Tuttavia è possibile offrire alcuna garanzia relativamente a interferenze che si potrebbero rilevare in particolari situazioni. Se l'apparecchio dovesse causare interferenze dannose alla ricezione radio o TV che potrebbe essere determinata dalle operazioni di accensione e spegnimento, è opportuno cercare di correggere l'interferenza adottando uno dei seguenti provvedimenti:

ISTRUZIONI AGLI UTENTI: In alcuni casi si devono utilizzare cavi con connettore. Utilizzare gli accessori o il tipo di cavo adatto alla connessione. Per cavi con connettore solo a un'estremità, collegare il cavo al proiettore.

CAUTELA: Modifiche o variazioni non approvate in modo specifico dall'azienda possono rendere nulla l'autorizzazione all'uso dell'apparecchio.

Avvisi di legge (continua)**Sullo smaltimento degli apparecchi elettrici ed elettronici**

Il simbolo è in accordo con la Direttiva 2002/96 EC sui Rifiuti Apparecchiature Elettriche ed Elettroniche (RAEE).

Il simbolo indica l'obbligo della raccolta separata delle apparecchiature elettriche ed elettroniche, incluse le batterie scariche o esaurite, pertanto si raccomanda d'utilizzare i sistemi di raccolta e/o restituzione disponibili nella vostra zona per queste tipologie d'apparecchiature.

Se le batterie o gli accumulatori installati in questo apparecchio recano il simbolo chimico Hg, Cd o Pb significa che contengono metallo pesante, in particolare più dello 0,0005% di mercurio, più dello 0,002% di cadmio oppure più dello 0,004% di piombo.

Contenuto della confezione

Il proiettore viene fornito con in dotazione gli elementi indicati di seguito. Controllare che tutti gli elementi siano inclusi. Se risulta mancante qualche componente, contattare immediatamente il rivenditore.

- (1) Telecomando con due pile AA
- (2) Cavo di alimentazione
- (3) Cavo computer
- (4) Cavo DVI-HDMI™
- (5) Coperchio della lente
- (6) Manuale d'istruzioni (Libretto x1, CD x1)
- (7) Etichetta per la sicurezza
- (8) CD applicazioni
- (9) Coperchio adattatore
- (10) Fermacavi

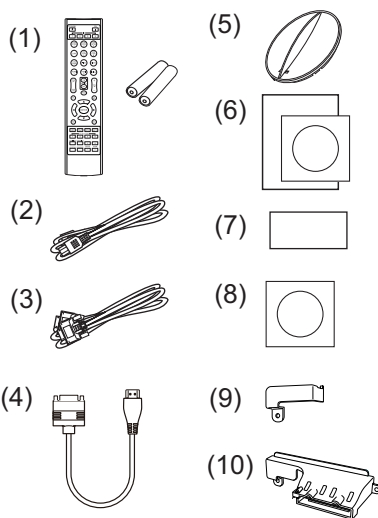

⚠ AVVERTENZA ► Tenere le parti piccole lontano dalla portata dei bambini e degli animali domestici. Non mettere in bocca. In caso di ingestione rivolgersi immediatamente a un medico.

DICHIARAZIONE ► Con l'adattatore USB senza fili (opzionale) è consigliabile utilizzare il coperchio adattatore o il fermacavi, al fine di evitare il distacco dell'adattatore e il rischio di ustioni.

NOTA • Conservare il materiale di imballaggio originale per future risedizioni del prodotto. Assicurarsi di utilizzare l'imballaggio originale per trasportare il proiettore. Prestare particolare attenzione all'obiettivo.

- Se il proiettore viene inclinato, spostato o scosso, si potrebbe avvertire un rumore metallico dovuto allo spostamento di un'aletta di controllo del flusso d'aria all'interno del proiettore. Non si tratta di un guasto né di un malfunzionamento.

Preparazione del telecomando

Inserire le batterie prima di utilizzare il telecomando. Se il telecomando non sembra di funzionare correttamente, sostituire le batterie. Se non si utilizza il telecomando per un lungo periodo, rimuovere le batterie dal telecomando e riporle in un luogo sicuro.

1. Rimuovere il coperchio del vano batterie afferrando l'apposito gancio.
2. Allineare e inserire due batterie AA (HITACHI MAXELL o HITACHI MAXELL ENERGY, Part N° LR6 o R6P) rispettando le polarità positiva e negativa, come indicato sul telecomando.
3. Riposizionare il coperchio del vano batterie in direzione della freccia e richiuderlo.

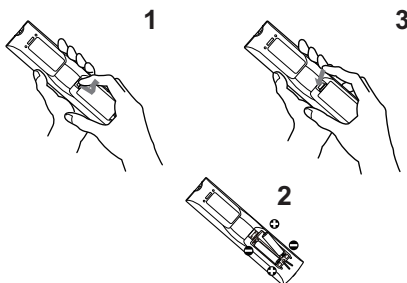

⚠AVVERTENZA ► Maneggiare le batterie con cautela e utilizzarle secondo le istruzioni. Se utilizzate in modo improprio, le batterie potrebbero esplodere, rompersi oppure perdere liquido causando incendi e/o inquinando l'ambiente circostante.

- Durante la sostituzione delle batterie, sostituire entrambe le batterie con batterie nuove dello stesso tipo. Non usare una batteria con batterie usate.
- Utilizzare solo le batterie del tipo specificato. Non utilizzare diversi tipi di batterie contemporaneamente. Non mescolare batterie usate con batterie nuove.
- Per l'inserimento delle batterie assicurarsi che la polarità sia corretta.
- Tenere le batterie lontane dalla portata dei bambini e dagli animali domestici.
- Non ricaricare, cortocircuitare, saldare o smontare una batteria.
- Non portare una batteria a contatto con il fuoco o con l'acqua. Conservare le batterie in un luogo fresco e asciutto, al riparo dalla luce.
- Se si osserva una perdita di liquidi dalle batterie è necessario sostituirle dopo aver ripulito la zona interessata. Se il liquido dovesse depositarsi sui vestiti o sulla pelle, risciacquare molto bene con acqua.
- Osservare i regolamenti locali in materia di smaltimento delle batterie.

Posizionamento

Fare riferimento alle tabelle dalla **T-1** alla **T-5** sul retro del presente manuale, così come a quelle seguenti, per stabilire le dimensioni dello schermo e la distanza di proiezione. I valori indicati nella tabella sono stati calcolati per una risoluzione a schermo intero.

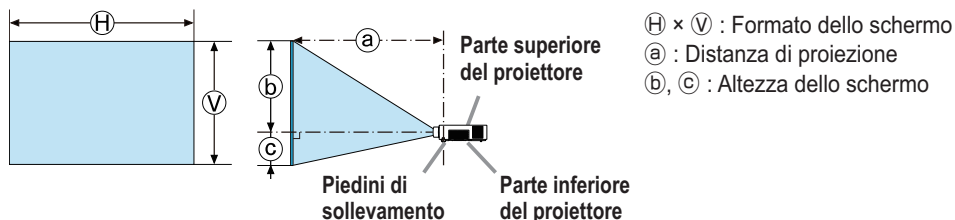

⚠ AVVERTENZA ► Installare il proiettore in un luogo dal quale sia possibile accedere facilmente a una presa elettrica.

► Installare il proiettore in una posizione stabile e orizzontale.

- Non utilizzare accessori di montaggio diversi da quelli indicati dal produttore. Leggere e conservare il manuale d'uso degli accessori di montaggio utilizzati.
- Per installazioni speciali, come il montaggio a soffitto, consultare preventivamente il proprio rivenditore. Potrebbero essere necessari accessori di montaggio e servizi specifici.
- Non collocare il proiettore di lato, in posizione frontale o posteriore.
- Non fissare né appoggiare nulla al proiettore salvo quanto diversamente specificato nel manuale.

► Non installare il proiettore accanto a oggetti infiammabili o a conduttori termici.

► Non posizionare il proiettore in un luogo dove viene utilizzato dell'olio, come l'olio da cucina o l'olio per macchine.

► Non esporre il proiettore all'acqua.

⚠ CAUTELA ► Sistemare il proiettore in un luogo fresco e sufficientemente ventilato.

- Tenere una distanza di almeno 30 cm tra i lati del proiettore e altri oggetti, ad es. le pareti.
- Non bloccare, intasare o coprire in altro modo i fori di ventilazione.
- Non posizionare il proiettore in luoghi esposti a campi magnetici: ciò potrebbe provocare il malfunzionamento delle ventole di raffreddamento all'interno del proiettore.
- Non collocare il proiettore in ambienti polverosi, umidi o fumosi.
- Non posizionare il proiettore accanto a umidificatori.

DICHIARAZIONE ► Riparare i sensori del proiettore dalla luce diretta.

► Non posizionare questo prodotto dove potrebbero verificarsi interferenze causate dalle frequenze radio.

► Impostare correttamente il valore **ALTITUDINE** della voce **SERVIZIO** nel menu **OPZ**. Solitamente si consiglia di lasciare su **AUTO**. Se il proiettore viene utilizzato con un'impostazione errata, potrebbe danneggiarsi o si potrebbero danneggiare le parti al suo interno. Per ulteriori dettagli, si veda il **Manuale d'istruzioni - Guida operativa**.

Collegamento delle periferiche

Prima di collegare il proiettore ad una periferica, consultare il manuale della periferica per verificare che sia adatta ad essere collegata a questo proiettore e predisporre degli accessori necessari, come un cavo adatto al segnale della periferica. Consultare il rivenditore quando l'accessorio necessario non si trova in dotazione con il prodotto o è danneggiato.

Dopo essersi accertati che il proiettore e le periferiche sono spenti, eseguire il collegamento, secondo le istruzioni di seguito. Fare riferimento alle figure dalla **F-1** alla **F-4** sul retro del presente manuale.

Per ulteriori dettagli, si veda il **Manuale d'istruzioni - Guida operativa**. Prima di collegare il proiettore a un impianto di rete, assicurarsi di aver letto anche il **Manuale d'istruzioni - Guida della rete**.

- ⚠ **AVVERTENZA** ▶ Usare solamente gli accessori adatti. Altrimenti si potrebbe provocare un incendio o danni alla periferica e al proiettore.
- Usare solo gli accessori specificati o consigliati dal produttore del proiettore. Potrebbe essere regolato da qualche normativa.
 - Non smontare o modificare il proiettore e gli accessori.
 - Non utilizzare accessori danneggiati. Fare attenzione a non danneggiare gli accessori. Disporre i cavi in modo da non calpestarli e farli rimanere impigliati.

- ⚠ **CAUTELA** ▶ Nel caso di un cavo dotato di nucleo solo a un'estremità, collegare l'estremità dotata di nucleo al proiettore. Può essere imposto dalle normative EMI.
- ▶ Prima di collegare il proiettore a una rete, assicurarsi di ottenere il consenso dell'amministratore di rete.
 - ▶ Non collegare la porta **LAN** a reti con un voltaggio eccessivo.
 - ▶ L'apposito adattatore USB senza fili venduto come optional è necessario per utilizzare la funzione di rete senza fili del presente proiettore.
 - ▶ Prima di rimuovere il dispositivo di archiviazione USB dalla porta del proiettore, assicurarsi di utilizzare la funzione RIMUOVERE USB sulla schermata miniatura per proteggere i propri dati. Prima di inserire o estrarre l'adattatore USB senza fili dal proiettore, spegnerlo ed estrarre dalla presa la spina del cavo di alimentazione. Non toccare l'adattatore USB senza fili mentre il proiettore è collegato all'alimentazione CA.

NOTA • Non accendere o spegnere il proiettore mentre è collegato ad una periferica in funzione, salvo che non sia specificato nelle istruzioni del manuale della periferica.

- È possibile selezionare la funzione di alcune porte di ingresso a seconda delle esigenze di utilizzo. Per ulteriori dettagli, si veda il **Manuale d'istruzioni - Guida operativa**.
- Fare attenzione a non collegare un connettore alla porta sbagliata per errore.
- Se un dispositivo di archiviazione USB sovradimensionato blocca la porta **LAN**, utilizzare un cavo prolunga USB per collegare il dispositivo di archiviazione USB.

Aggancio del coperchio adattatore

Utilizzare il coperchio adattatore in dotazione per evitare che l'adattatore USB senza fili si stacchi facilmente. Quando si utilizza il coperchio adattatore, collegare l'adattatore USB senza fili alla porta **USB TYPE A** più lontana dalla porta **LAN**.

1. Allentare la vite contrassegnata con il triangolo.
2. Inserire la linguetta del coperchio nel foro in alto a destra delle porte **USB TYPE A** nella direzione della freccia.
3. Allineare i fori per le viti sul proiettore e il coperchio. Quindi, inserire la vite rimossa dal proiettore nel foro e stringere la vite.

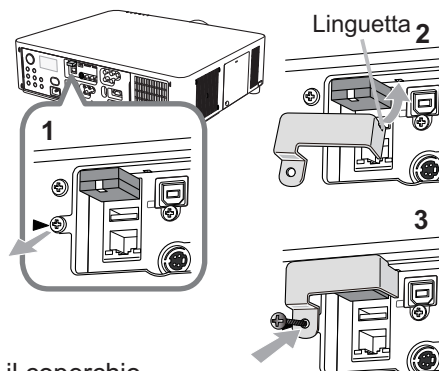

⚠AVVERTENZA ► Tenere le parti piccole lontano dalla portata dei bambini e degli animali domestici. Non mettere in bocca.

Fissaggio del fermacavi

Utilizzare il fermacavi in dotazione per evitare il distacco dell'adattatore USB senza fili e dei cavi HDMI™. Quando si utilizza il fermacavi, collegare l'adattatore USB senza fili alla porta **USB TYPE A** più lontana dalla porta **LAN**.

1. Rimuovere la vite contrassegnata con il triangolo e quella contrassegnata con il rombo.
2. Aprire il fermaglio del fermacavi e allineare i fori per le viti sul proiettore e sul fermacavi. Quindi, inserire la vite rimossa dal proiettore nel foro e stringere la vite.
3. Chiudere il fermaglio per fissare in posizione i cavi HDMI™.

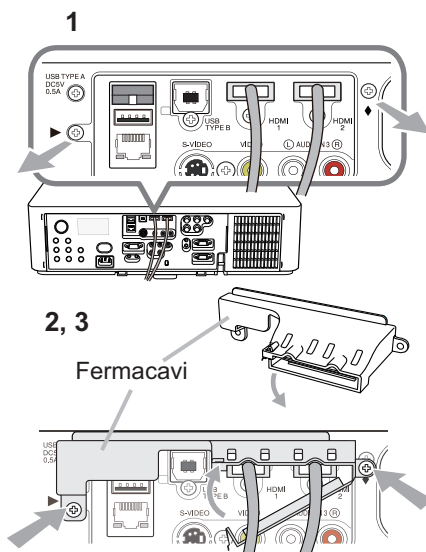

⚠AVVERTENZA ► Tenere le parti piccole lontano dalla portata dei bambini e degli animali domestici. Non mettere in bocca.

Collegamento dell'alimentazione

1. Collegare il connettore all'**AC IN** (ingresso AC) del proiettore.
2. Inserire saldamente il connettore nell'apposita presa. Entro un paio di secondi dopo la connessione del cavo di alimentazione, l'indicatore **POWER** si accenderà stabilmente con luce arancione.

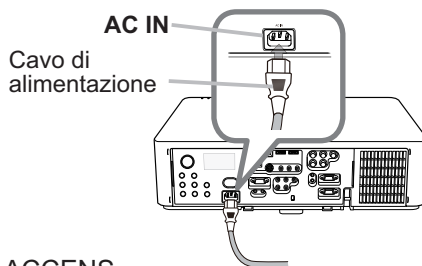

Si prega di ricordare che quando la funzione ACCENS. DIR. è attivata, la connessione dell'alimentazione accende il proiettore.

⚠AVVERTENZA ► Non collegare il proiettore a una presa di corrente se nessuna unità dell'obiettivo è collegata ad esso.

► Usare cautela quando si connette il cavo elettrico; in caso di collegamento errato o difettoso il proiettore potrebbe prendere fuoco e/o causare scosse elettriche.

- Non toccare il cordone d'alimentazione con le mani bagnate.
- Utilizzare il cavo di alimentazione in dotazione al proiettore. Se questo è danneggiato, contattare il rivenditore per ottenere un nuovo cavo. Non modificare il cavo di alimentazione.
- Inserire il cavo di alimentazione in una presa con voltaggio corrispondente al cavo. La presa di alimentazione deve essere vicina al proiettore e facilmente accessibile. Per scollegare l'apparecchio estrarre il cavo di alimentazione.
- Non erogare l'alimentazione elettrica a dispositivi multipli. Ciò potrebbe causare un sovraccarico dell'uscita e dei connettori, allentare il collegamento o provocare incendio, scarica elettrica o altri incidenti.
- Collegare il terminale di terra per l'ingresso CA della presente unità al terminale di terra dell'edificio utilizzando un cavo di alimentazione idoneo (in dotazione).

DICHIARAZIONE ► Questo prodotto è anche adatto all'uso su sistemi di alimentazione IT con tensione tra le fasi di 220–240 V.

Accensione

1. Accertare che il cavo di alimentazione sia collegato saldamente e correttamente al proiettore e alla presa a muro.
2. Assicurarsi che l'indicatore **POWER** sia acceso con luce arancione fissa. Quindi rimuovere il coperchio dell'obiettivo.
3. Premere il pulsante **STANDBY/ON** sul proiettore o il pulsante **ON** sul telecomando.

La lampada di proiezione si accenderà e l'indicatore **POWER** inizierà a lampeggiare di colore verde. Una volta terminata l'accensione, l'indicatore smetterà di lampeggiare e mostrerà una luce fissa di colore verde.

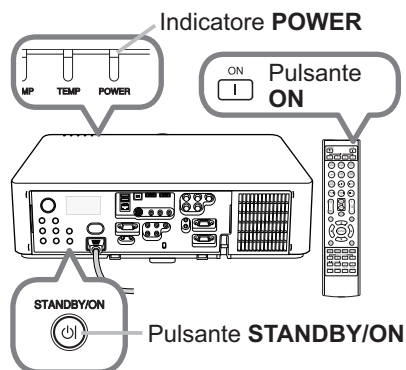

⚠ AVVERTENZA ► Quando il proiettore è acceso, viene emessa una luce intensa. Non guardare nell'obiettivo del proiettore o all'interno del proiettore attraverso una qualsiasi delle aperture.

- NOTA** • Si raccomanda di accendere il proiettore prima delle periferiche collegate.
- Il proiettore è dotato della funzione ACCENS. DIR., che può rendere automatica l'accensione del proiettore. Per ulteriori informazioni, si prega di vedere il **Manuale d'istruzioni - Guida operativa**.

Impostazione dei piedini di regolazione del proiettore

Se il posto su cui collocare il proiettore è leggermente irregolare verso destra o sinistra, utilizzare il piedino di sollevamento per posizionare il proiettore orizzontalmente. Utilizzando il piedino è anche possibile inclinare il proiettore per proiettare con un'angolazione adatta allo schermo, sollevando il lato frontale del proiettore entro 9 gradi. Questo proiettore è dotato di 2 piedini e 2 pomelli di sollevamento. Il piedino di sollevamento è regolabile spingendo verso l'alto il pomello di sollevamento posizionato sul suo stesso lato.

1. Sostenendo il proiettore, spingere i pomelli di sollevamento per rilasciare i piedini di sollevamento.
2. Posizionare il lato frontale del proiettore all'altezza desiderata.
3. Rilasciare i pomelli di sollevamento per bloccare i piedini.
4. Dopo aver confermato che i piedini di sollevamento siano bloccati, appoggiare il proiettore delicatamente.
5. Qualora sia necessario, è possibile ruotare i piedini di sollevamento manualmente per eseguire regolazioni più precise. Sostenere il proiettore quando si ruotano i piedini.

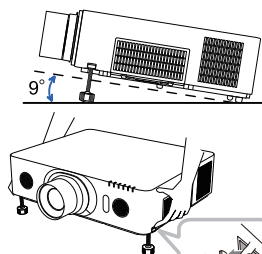

Per rilasciare un piedino di sollevamento, spingere verso l'alto il pomello di sollevamento posizionato sullo stesso suo lato.

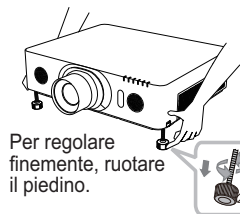
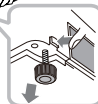

Per regolare finemente, ruotare il piedino.



ITALIANO

⚠ CAUTELA ► Non spostare i pomelli di sollevamento senza sostenere il proiettore, poiché quest'ultimo potrebbe cadere.

► Non inclinare il proiettore oltre gli 9 gradi consentiti dalle operazioni di regolazione tramite i piedini. Un'inclinazione del proiettore oltre il limite consentito potrebbe causare il malfunzionamento o limitare la durata dei componenti o del proiettore stesso. Solo con i modelli **LX601i**, **LW551i** e **LWU501i**, è possibile installare il proiettore in qualsiasi direzione con gli accessori di montaggio specificati.

Regolazione della posizione dell'obiettivo

Lo spostamento della posizione dell'obiettivo provoca lo spostamento della posizione di proiezione.

Dopo aver premuto il tasto **LENS SHIFT** (sul pannello di controllo o sul telecomando), utilizzare i tasti del cursore per spostare la posizione dell'obiettivo.

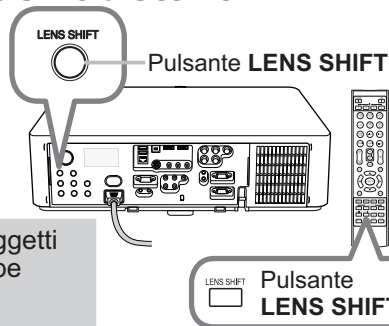

⚠ CAUTELA ► Non mettere le dita o altri oggetti intorno all'obiettivo. L'obiettivo mobile potrebbe incastrarli nello spazio intorno all'obiettivo e provocare lesioni.

NOTA • Il proiettore potrebbe ignorare il funzionamento con i tasti durante lo spostamento dell'obiettivo.

- In generale, è possibile ottenere una migliore qualità delle immagini quando l'obiettivo viene impostato al centro.

Visualizzazione dell'e immagini

1. Attivare la vostra sorgente di segnale. Accendere la sorgente del segnale, e inviare il segnale al proiettore.
2. Servirsi dei pulsante **VOL + / -** per regolare il volume.
3. Premere il pulsante **INPUT** sul proiettore. Tutte le volte che si preme il pulsante, il proiettore sposta la sua porta d'ingresso come di seguito. È anche possibile usare il telecomando per selezionare un segnale d'ingresso. Premere uno qualsiasi dei pulsanti tra **COMPUTER 1/2, LAN, USB TYPE A/ B, HDMI 1/2, COMPONENT, S-VIDEO** o **VIDEO** per selezionare il segnale di ingresso da ciascuna porta.
4. Premere il pulsante **ASPECT** sul telecomando. Tutte le volte che si preme il pulsante, il proiettore sposta a turno il modo di rapporto larghezza/altezza.
5. Utilizzare i pulsanti **ZOOM + / -** sul telecomando oppure il pulsante **ZOOM** e i cursori **◀/▶** sul proiettore per regolare il formato.
6. Utilizzare i pulsanti **FOCUS + / -** sul proiettore o il telecomando per mettere a fuoco l'immagine.

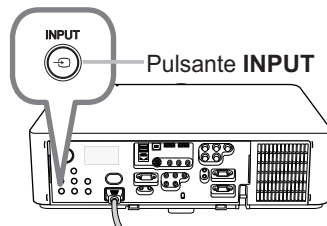
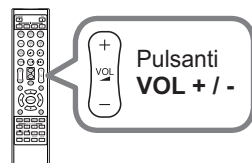

Pulsanti per le porte di ingresso

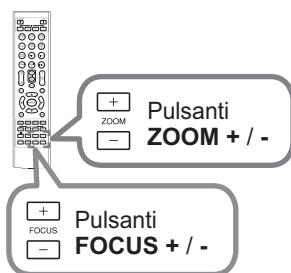
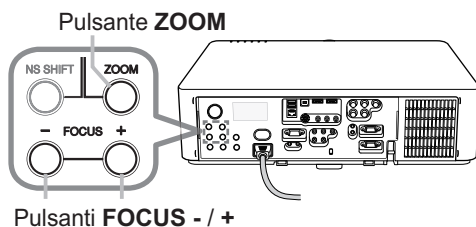
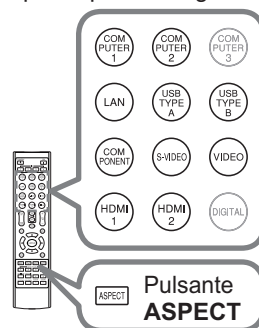

⚠ CAUTELA ► Se si desidera visualizzare una schermata bianca mentre la lampada del proiettore è accesa, utilizzare la funzione dell'otturatore della lente o AV MUTE (vedere il **Manuale d'istruzioni - Guida operativa**). Qualsiasi altra azione potrebbe causare danni al proiettore.

NOTA • Il pulsante **ASPECT** non funziona quando nessun segnale corretto è in ingresso.

• Per dettagli su come regolare le immagini, si prega di vedere il **Manuale d'istruzioni - Guida operativa**.

1. Premere il pulsante **STANDBY/ON** sul proiettore o il pulsante **STANDBY** sul telecomando. Sullo schermo compare per circa 5 secondi il messaggio "Spegnere?".
2. Premere nuovamente il pulsante **STANDBY/ON** o **STANDBY** mentre è visualizzato il messaggio. La lampada del proiettore si spegnerà e l'indicatore **POWER** comincerà a lampeggiare di colore arancione. Quindi, quando si sarà completato il raffreddamento della lampada, l'indicatore **POWER** smetterà di lampeggiare e rimarrà acceso di colore arancione.
3. Fissare il coperchio della lente dopo che la luce dell'indicatore **POWER** rimane stabile di colore arancione.

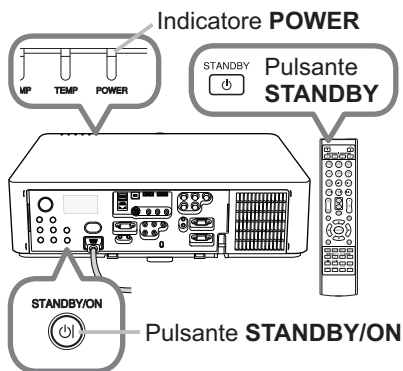

Non accendere il proiettore per 10 minuti o più dopo averlo spento. Inoltre, evitare di spegnere il proiettore subito dopo averlo acceso. Tali operazioni potrebbero provocare malfunzionamenti della lampada o ridurre la durata di alcuni componenti, tra cui la lampada.

⚠ AVVERTENZA ► Non toccare la zona del coperchio della lampada e le feritoie di ventilazione durante o immediatamente dopo l'uso, poiché esse divengono molto calde.

► Rimuovere il cavo di alimentazione per la disconnessione totale. La presa di corrente deve essere vicino al proiettore e facilmente accessibile.

NOTA • Si raccomanda di spegnere il proiettore solo dopo aver prima spento tutte le periferiche collegate.

• Questo proiettore è dotato della funzione SPEGN. AUTO, che può rendere automatico lo spegnimento del proiettore. Per ulteriori informazioni, si prega di vedere il **Manuale d'istruzioni - Guida operativa**.

Sostituzione della lampada

Le lampade hanno una vita limitata. L'utilizzo della lampada per periodi prolungati può dar luogo alla visualizzazione di immagini più scure o dalle tonalità deboli. Ciascuna lampada è caratterizzata da una diversa vita operativa, mentre a volte può succedere che esplodano o si brucino già al primo utilizzo. Si raccomanda pertanto di mantenere a portata di mano una lampada di ricambio nell'eventualità di una sostituzione prematura. A questo scopo si suggerisce di rivolgersi al proprio rivenditore comunicando il numero di tipo della lampada.

Numero tipo <LX501, LW401, LWU421> : 003-120707-01 (DT01285)

<LX601i, LW551i, LWU501i> : 003-120708-01 (DT01295)

1. Spegner il proiettore e scollegarne il cavo di alimentazione. Lasciare inoltre raffreddare la lampada per almeno 45 minuti.
2. Preparare una nuova lampada. Se il proiettore è installato con gli accessori di montaggio specificati, oppure se la lampada è rotta, chiedere inoltre al rivenditore di sostituire la lampada.

Nel caso di esecuzione della sostituzione personalmente, seguire la seguente procedura.

3. Allentare la vite (contrassegnata dalla freccia) del coperchio della lampada, quindi far scorrere verso il basso e sollevare il coperchio della lampada per rimuoverlo.
 4. Allentare le 3 viti (contrassegnate dalla freccia) della lampada ed estrarla lentamente utilizzando le maniglie.
- Mai allentare nessun'altra vite.
5. Inserire la lampada nuova e riavvitare saldamente le 3 viti della lampada allentate in precedenza, per bloccarla in posizione.
 6. Mentre assemblate le parti intercambiabili del coperchio della lampada e il proiettore, slittate il coperchio della lampada al suo posto. Poi serrate saldamente la vite del coperchio della lampada.
 7. Accendere il proiettore e azzerare il tempo della lampada mediante la funzione TEMPO LAMPADA del menu OPZ..

- (1) Premere il pulsante **MENU** in modo da visualizzare il menu.
- (2) Con il pulsante **▼/▲** selezionare nel menu **MENÙ AVANZATO** e premere quindi il pulsante **►**.
- (3) Con il pulsante **▼/▲** nella colonna di sinistra del menu selezionare **OPZ.** e premere quindi il pulsante **►**.
- (4) Con il pulsante **▼/▲** selezionare **TEMPO LAMPADA** e premere quindi il pulsante **►**. Appare così una finestra di dialogo.
- (5) Premere il pulsante **►** in modo da selezionare "OK" nella finestra di dialogo. In tal modo si esegue il reset del tempo della lampada.

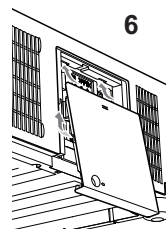
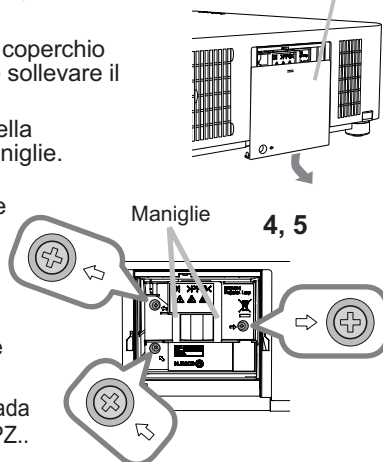
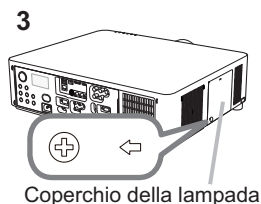

⚠ CAUTELA ► Non toccare nessuno spazio all'interno del proiettore, mentre si estrae la lampada.

NOTA • Affinché le indicazioni fornite sulla lampada siano attendibili, è necessario reimpostare il tempo lampada solo dopo la sostituzione della lampada stessa.

Sostituzione della lampada (continua)

 **ALTA TENSIONE**  **HIGH TEMPERATURE**  **HIGH PRESSURE**

⚠ AVVERTENZA ► Il proiettore è dotato di una lampada di vetro con mercurio ad alta pressione. Se sottoposta a scossoni, graffiata, toccata quando è calda o se non viene sostituita quando è usurata, la lampada può rompersi con un forte scoppio oppure può fulminarsi. Ogni lampada ha una durata diversa e alcune lampade potrebbero scoppiare o fulminarsi subito dopo che si è iniziato ad usarle. Inoltre, quando la lampadina scoppia, è possibile che nel vano della lampada si diffondano frammenti di vetro e che dai fori per la ventilazione del proiettore fuoriesca gas contenente mercurio e polvere contenenti particelle fini di vetro.

► **Smaltimento della lampada:** Questo prodotto contiene una lampada al mercurio; non smaltire con i normali rifiuti domestici. Per lo smaltimento rispettare le disposizioni locali in tema di tutela dell'ambiente.

- Per il riciclo della lampada, fare riferimento a www.lamprecycle.org (negli USA).
- Per lo smaltimento del prodotto, contattare l'ufficio governativo locale oppure www.eiae.org (negli USA) oppure www.epsc.ca (in Canada).

Rivolgersi al proprio rivenditore per ottenere maggiori informazioni.



Staccare la spina dalla presa di corrente

- Se la lampadina dovesse rompersi (in questo caso si ode un forte scoppio), disinserire il cavo di alimentazione dalla presa elettrica e richiedere una lampada di ricambio al rivenditore locale. Frammenti di vetro possono danneggiare le parti interne del proiettore oppure ferire l'utente. Non pulire pertanto il proiettore e non sostituire da soli la lampada.
- Se la lampadina dovesse rompersi (in questo caso si ode un forte scoppio), ventilare bene la stanza e non respirare il gas o le particelle fini che fuoriescono dai fori di ventilazione del proiettore. Non portare il gas a contatto con gli occhi o con la bocca.
- Prima di sostituire la lampada spegnere il proiettore e scollegare il cavo di alimentazione, quindi attendere almeno 45 minuti per permettere alla lampada di raffreddarsi. Se si tocca la lampada quando è calda si corre il rischio di scottarsi e di danneggiare la lampada stessa.



- Non allentare mai le viti del proiettore, tranne quelle contrassegnate (segnate da una freccia).
- Non aprire il coperchio della lampada mentre il proiettore è appeso a un soffitto. Infatti, se la lampadina della lampada si rompe, quando si apre il coperchio i frammenti cadrebbero a terra e questo potrebbe rappresentare un pericolo. Inoltre, utilizzare il proiettore in luoghi alti è pericoloso, per cui anche se la lampadina non è rotta, chiedere sempre al rivenditore di sostituire la lampada.
- Non utilizzare il proiettore senza il coperchio della lampada. Dopo la sostituzione della lampada, riavvitare saldamente le viti. Viti allentate possono causare danni o ferite.



- Utilizzare solo lampade del tipo specificato. L'utilizzo di una lampada non conforme alle specifiche di questo modello potrebbe provocare un incendio, danneggiare o ridurre la durata del prodotto.
- Se la lampada si guasta subito dopo il primo utilizzo, è possibile che sussistano ulteriori problemi alla rete elettrica. Se ciò si verifica, contattare il rivenditore locale o un responsabile dell'assistenza.
- **Attenzione:** se la lampada subisce urti o scossoni oppure è graffiata la lampadina potrebbe scoppiare durante l'uso.
- Non utilizzare la lampada quando è già usurata: potrebbe annerirsi, non illuminarsi più oppure scoppiare. Sostituire la lampada nel più breve tempo possibile se le immagini appaiono troppo scure oppure se le tonalità dei colori sembrano di scarsa qualità. Non utilizzare lampade vecchie (già usate) perché queste potrebbero rompersi.

Pulizia e sostituzione del filtro dell'aria

Si raccomanda di controllare e pulire il filtro dell'aria periodicamente. Quando gli indicatori o un messaggio richiedono di pulire il filtro dell'aria, eseguire l'operazione il più presto possibile.

L'unità filtro con 2 fogli filtranti si trova all'interno del coperchio del filtro. Al lato interno del coperchio del filtro è fissato il filtro dell'aria aggiuntivo. Se uno dei filtri è danneggiato o molto sporco, sostituire l'intero set filtri con uno nuovo.

Quando si acquista un set filtri nuovo, richiederne uno con il seguente numero tipo al proprio rivenditore.

Numero tipo : 003-004135-01 (UX38241)

1. Spegnerne il proiettore ed estrarre il cavo di alimentazione. Attendere che il proiettore sia freddo.
2. Utilizzare un aspirapolvere sopra e intorno al coperchio del filtro.
3. Afferrare e tirare verso l'alto le manopole del coperchio del filtro per toglierlo.
4. Premere delicatamente le monopole laterali inferiori per sbloccare il lato inferior dell'unità filtro. Tirare la manopola centrale per togliere l'unità filtro.
5. Usare un aspirapolvere per pulire i fori del filtro del proiettore e il lato esterno dell'unità del filtro.
6. L'unità filtro è composto da due parti. Premere verso il basso intorno alle parti interconnesse per sbloccare, quindi separare le due parti.
7. Usare un aspirapolvere per il lato interno di ciascuna parte dell'unità filtro per pulirle. Se i filtri sono danneggiati o molto sporchi, sostituirli con filtri nuovi.
8. Unire le due parti per riassemble l'unità filtro.
9. Inserire nuovamente l'unità filtro nel proiettore.

(continua alla pagina seguente)

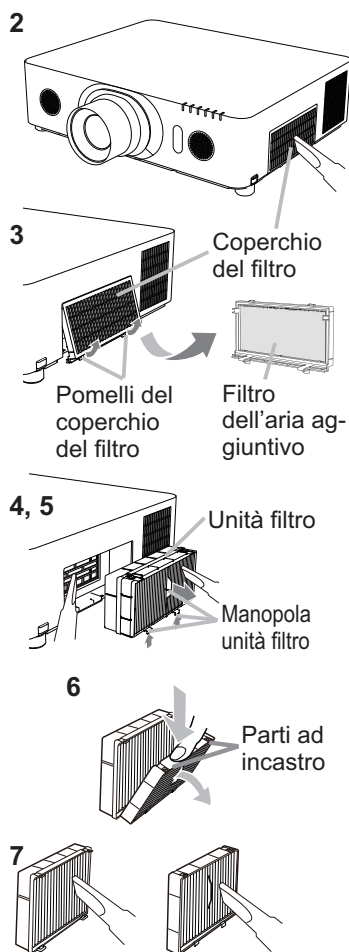

Pulizia e sostituzione del filtro dell'aria (continua)

10. Rimettere il coperchio del filtro in posizione.
11. Accendere il proiettore e ripristinare il tempo di utilizzo del filtro alla voce TEMPO FILTRO del MENU FACILE.
 - (1) Premere il pulsante **MENU** per visualizzare un menu.
 - (2) Con il pulsante ▲/▼ selezionare TEMPO FILTRO e premere quindi il pulsante ► (o **ENTER / RESET**). Appare così una finestra di dialogo.
 - (3) Premere il pulsante ► in modo da selezionare "OK" nella finestra di dialogo. In tal modo si esegue il reset del tempo di utilizzo del filtro.

⚠AVVERTENZA ► Prima di eseguire la manutenzione del filtro dell'aria, assicurarsi che il cavo di alimentazione non sia inserito, quindi lasciare al proiettore il tempo sufficiente per raffreddarsi.

► Usare solo il filtro dell'aria del tipo specificato. Non utilizzare il proiettore senza il filtro dell'aria o il coperchio del filtro. Fare ciò potrebbe causare incendi o malfunzionamento del proiettore.

► Pulire il filtro dell'aria periodicamente. Se il filtro dell'aria diviene ostruito da polvere o altro, aumenta la temperatura interna, la quale potrebbe causare incendi, ustioni o malfunzionamento del proiettore.

NOTA • Si consiglia di azzerare il tempo del filtro solo dopo la pulizia o sostituzione del filtro dell'aria, per avere una indicazione corretta riguardo il filtro dell'aria.
• Il proiettore potrebbe visualizzare il messaggio come "CONTROLLO FLUSSO ARIA" o spegnere il proiettore, per prevenire l'aumento del livello di surriscaldamento interno.

Letture dei manuali su CD

Gli altri manuali del proiettore sono contenuti nel CD-ROM "Projector User Manual" fornito in dotazione. Per usare correttamente il CD-ROM s'invita innanzi tutto a leggere le seguenti note.

■ Requisiti di sistema

Per utilizzare il CD-ROM è necessario un sistema con i requisiti seguenti.

Windows®: Sistema operativo: Windows® XP, Windows Vista®, Windows® 7 o versioni successive

Macintosh®: Sistema operativo: Mac OS® 10.2 o versioni successive

Unità CD-ROM/DVD-ROM

Applicazioni: Microsoft® Internet Explorer® 6.0 e
Adobe® Acrobat® Reader® 8.0 o versioni successive

■ Come usare il CD

1. Inserire il CD nell'unità CD-ROM/DVD-ROM del computer.

Windows®: Dopo alcuni istanti, si apre il browser Web. Viene visualizzata la finestra di partenza.

Macintosh®: (1) Fare doppio clic sull'icona "Projectors", visualizzata sulla scrivania.

(2) Quando si fa clic sul file "main.html", viene avviato il browser Web e viene visualizzata la finestra di partenza.

2. Fare prima di tutto clic sul nome del modello del proprio proiettore e poi sulla lingua che si desidera nella lista visualizzata. Il manuale d'istruzioni (dettagliato) quindi si aprirà.

⚠ CAUTELA ► Utilizzare il CD-ROM in dotazione solo nell'unità CD/DVD del computer. Il CD-ROM è destinato solo all'uso in un computer. ASSOLUTAMENTE NON INSERIRE IL CD ROM IN UN LETTORE CD/DVD CHE NON APPARTENGA A UN COMPUTER! Inserire il CD-ROM in un lettore CD/DVD non compatibile può dar luogo a rumori molto forti che SAREBBERO CAUSA DI DANNI ALL'UDITO DELLE PERSONE O AGLI STESSI ALTOPARLANTI!

- Dopo aver usato il CD-ROM, rimetterlo nel contenitore per CD e conservarlo. Non conservare il CD esposto alla luce diretta del sole o vicino a fonti di calore elevato o in luoghi molto umidi.

NOTA • Le informazioni contenute nel CD-ROM sono soggette a modifiche senza preavviso. Si prega di controllare il nostro sito web dove è possibile trovare le informazioni più recenti per questo proiettore. (📖21)

- Si declina ogni responsabilità per impedimenti e guasti arrecati ad hardware e software del computer dovuti all'uso del CD-ROM.

- Le informazioni contenute nel CD-ROM non devono essere copiate, riprodotte o ristampate, né completamente né in parte, senza ottenere il consenso preventivo della nostra compagnia.

Articolo	Dati tecnici
Denominazione prodotto	Proiettore a cristalli liquidi
Pannello a cristalli liquidi	LX501, LX601i: 786.432 pixels (1024 orizzontale x 768 verticale) LW401, LW551i: 1.024.000 pixels (1280 orizzontale x 800 verticale) LWU421, LWU501i: 2.304.000 pixels (1920 orizzontale x 1200 verticale)
Lampada	LX501, LW401, LWU421: 245W UHP LX601i, LW551i, LWU501i: 330W UHP
Altoparlante	8 W x 2
Alimentazione elettrica/ Corrente nominale	LX501, LW401, LWU421: c.a 100-120 V: 3,8 A, c.a 220-240 V: 1,9 A LX601i, LW551i, LWU501i: c.a 100-120 V: 4,9 A, c.a 220-240 V: 2,4 A
Potenza assorbita	LX501, LW401, LWU421: c.a 100-120 V: 375 W, c.a 220-240 V: 355 W LX601i, LW551i, LWU501i: c.a 100-120 V: 480 W, c.a 220-240 V: 455 W
Fascia di temperatura	0 ~ 40 °C (Funzionamento)
Dimensione	498 (L) x 135 (A) x 396 (P) mm * Parti sporgenti escluse. Fare riferimento alla figura F-5 sul retro del presente manuale.
Peso (massa)	LX501, LW401, LWU421: circa 8,4 kg LX601i, LW551i, LWU501i: circa 8,8 kg

(continua alla pagina seguente)

Dati tecnici (continua)

Articolo	Dati tecnici
Terminali	COMPUTER IN1 D-sub a 15 pin mini jack x1 COMPUTER IN2 (H, V, G/Y, B/Cb/Pb, R/Cr/Pr) ... Presa BNC x5 HDMI 1 Connettore HDMI x1 HDMI 2 Connettore HDMI x1 MONITOR OUT D-sub a 15 pin mini jack x1 COMPONENT (Y, Cb/Pb, Cr/Pr) Jack RCA x3 S-VIDEO Mini DIN 4 pin jack x1 VIDEO Jack RCA x1 AUDIO IN1 3,5 mm (stereo) mini jack x1 AUDIO IN2 3,5 mm (stereo) mini jack x1 AUDIO IN3 (L, R) Jack RCA x2 AUDIO OUT (L, R) Jack RCA x2 USB TYPE A Connettore USB tipo A x2 USB TYPE B Connettore USB tipo B x1 CONTROL D-sub a 9 pin spina x1 LAN Jack RJ45 x1 REMOTE CONTROL IN 3,5 mm (stereo) mini jack x1 REMOTE CONTROL OUT 3,5 mm (stereo) mini jack x1
Parti Opzional	Lampada: <LX501, LW401, LWU421> 003-120707-01 (DT01285) <LX601i, LW551i, LWU501i> 003-120708-01 (DT01295) Set filtri: 003-004135-01 (UX38241) * Per ulteriori informazioni, si prega di contattare il vostro rivenditore.

Risoluzione dei problemi

- Garanzia e servizio post-vendita

All'eventuale verificarsi di una condizione anomala (emissione di fumo o di odore anomalo oppure produzione di rumore) si raccomanda di spegnere immediatamente il proiettore.

S'invita quindi, innanzi tutto, a consultare la sezione "Risoluzione dei problemi" del **Manuale d'istruzioni - Guida operativa, Guida allo stack istantaneo e Guida della rete**, e attuare quindi i rimedi ivi suggeriti.

Se in questo modo non si riesce a risolvere il problema, contattare il rivenditore o il centro di assistenza. In questo modo verrà comunicata all'utente quale condizione di garanzia è possibile applicare.

Si prega di controllare il seguente sito web dove è possibile trovare le informazioni più recenti per questo proiettore.

<http://www.christiedigital.com>

NOTA • Le informazioni riportate in questo manuale sono soggette a modifica senza preavviso.

- Le illustrazioni nel presente manuale sono a puro scopo illustrativo. Potrebbero non corrispondere esattamente al proiettore acquistato.
- Il produttore declina qualsiasi responsabilità per eventuali errori che potrebbero comparire nel presente manuale.
- E' vietata la riproduzione, la trasmissione o l'utilizzo del presente documento o del suo contenuto senza espressa autorizzazione scritta.

Informazioni sui marchi commerciali

- Mac®, Macintosh® e Mac OS® sono marchi di fabbrica depositati di Apple Inc.
 - Pentium® è un marchio di fabbrica depositato di Intel Corp.
 - Adobe® e Acrobat®, Reader® sono marchi di fabbrica depositati di Adobe Systems Incorporated.
 - Microsoft®, Internet Explorer®, Windows®, Windows NT® e Windows Vista® sono marchi di fabbrica depositati di Microsoft Corporation negli Stati Uniti e/o negli altri paesi.
 - HDMI™, il logo HDMI, e High-Definition Multimedia Interface sono marchi o marchi registrati di HDMI Licensing LLC. negli Stati Uniti e in altri paesi.
 - Blu-ray Disc™ e Blu-ray™ sono marchi registrati della Blu-ray Disc Association.
- Tutti gli altri marchi commerciali appartengono ai rispettivi titolari.

Accordo di licenza dell'utente finale per il software del proiettore

- Il software del proiettore è costituito da diversi moduli software indipendenti, su ognuno dei quali sussiste il nostro copyright e/o i copyright di terzi.
- Assicurarsi di leggere l'"Accordo di licenza dell'utente finale per il software del proiettore", che è un documento separato. (nel CD)

LX501/LW401/LWU421/ LX601i/LW551i/LWU501i

Brukerhåndbok (konsis)

Takk for at du valgte å kjøpe denne prosjektøren.

Vennligst les igjennom denne manualen før du bruker dette produktet for å dra nytte av produktet og for sikker bruk.

⚠ ADVARSEL ► Før du tar i bruk apparatet må du lese nøye igjennom samtlige bruksanvisninger for dette produktet. Etter å ha lest dem, skal du oppbevare dem på et trygt sted for å kunne se på dem i fremtiden.
► Gi akt på alle advarslene og forsiktighetsregler i håndbøkene eller på produktet.
► Følg alle instruksjonene i håndbøkene eller på produktet.

MERK • I denne manualen, unntatt hvis det er noen kommentarer, betyr “håndbøker” alle dokumenter som er medsendt dette produktet, og “produkt” betyr denne prosjektøren og alt tilbehør som kom med prosjektøren.

NORSK

Innholdsfortegnelse

For det første	2	Koble il strømforsyningen	9
Forklaringer på adgang og grafiske symboler ..	2	Påslåing av strømmen	10
Viktig sikkerhetsforholdsregel	2	Justere prosjektørens elevator	11
Merknader om reguleringer	3	Justere linseposisjonen	11
Om elektromagnetisk interferens	3	Fremvisning av bilde	12
Om avfall fra elektrisk og elektronisk utstyr	4	Avslåing av strømmen	13
Innholdspakke	4	Utskifting av lampen	14
Forberedning for fjernkontrollen	5	Rengjøring og utskifting av luftfilteret ...	16
Plassering	6	Bruk av veiledningene på CD	18
Tilkopling av utstyr	7	Spesifikasjoner	19
Feste adapterdeksel	8	Feilsøking	
Feste kabelholderen	8	- Garanti og etter-salg-service	21

For det første

Forklaringer på adgang og grafiske symboler

For sikkerhetsformål, brukes følgende adgang og grafiske symboler for manualene og produktet som følger. Du må forstå deres betydning på forhånd og følge dem.

⚠ ADVARSEL Dette gir advarsler om farer for alvorlige personskader og død.

⚠ FORSIKTIG Dette gir advarsler om farer for alvorlige personskader eller materielle skader.

BEMERK Dette gir varsel om fare som forårsaker feil.

Viktig sikkerhetsforholdsregel

Det følgende er viktige instruksjoner for sikker bruk av produktet. Sørg for å alltid følge dem når du håndterer produktet. Produsenten påtar seg ikke noe ansvar for mulige skader som er forårsaket av feilhåndtering som går utover det som er definert som normal bruk i disse bruksveiledningene for denne prosjektøren.

⚠ ADVARSEL ▶ Bruk aldri produktet under eller etter avvik (for eksempel det oppstår røyk, lukter rart, får væske eller en gjenstand innvendig, er i stykker, etc.). Hvis det skulle oppstå en feil skal du dra ut kontakten øyeblikkelig.

▶ Hold produktet unna barn og kjeledyr.

▶ Hold små deler unna barn og kjæledyr. Dersom svelgt, må lege kontaktes for krisebehandling øyeblikkelig.

▶ Ikke bruk produktet når det er fare for tordenvær.

▶ Dra kontakten ut av støpslet hvis prosjektøren ikke skal brukes over lang tid.

▶ Ikke åpne eller fjerne noen deler av produktet, hvis det ikke står i manualen.

Overlat innvendig vedlikehold til din forhandler eller til deres servicepersonell.

▶ Bruk kun tilbehør som er spesifisert eller anbefalt av produsenten.

▶ Du skal verken modifisere prosjektøren eller tilbehøret.

▶ La verken gjenstander eller væske komme inn i prosjektøren.

▶ Produktet må ikke bli fuktig.

▶ Ikke plasser prosjektøren på steder hvor det benyttes olje, f.eks. matolje eller maskinolje. Olje kan skade produktet og føre til feilfunksjon eller at det faller ned fra monteringsposisjonen.

▶ Ikke utsett produktet for støt eller trykk.

- Ikke plasser produktet på et sted som er ustabil som en ujevn overflate eller et bord som står skjevt.

- Produktet må ikke bli plasseres ustabil. Plasser prosjektøren slik at den ikke stikker foran overflaten der prosjektøren er plassert.

- For å bære prosjektøren, plasser hendene dine på håndtaket som er plassert på bunnen av prosjektøren.

- Fjern alle festeanordninger inkludert strømkabelen og ledninger fra prosjektøren når prosjektøren skal bæres.

▶ Ikke se inn i linsen og åpningene på denne prosjektøren når lampen er slått på.

▶ Ikke kom for nært lampedekselet og lufterventilene når prosjektørlampen er slått på. Ikke nærm deg dem en stund etter at lampen er slukket, da de er for varme.

Merknader om reguleringer

Om elektromagnetisk interferens

Dette er et klasse A produkt. I et hjemmemiljø kan dette produktet forårsake radiointerferens, og i dette tilfellet anbefales det at brukeren tar tilstrekkelige forholdsregler.

Dette produktet kan føre til forstyrrelse hvis det brukes i boligområder. Slik bruk må unngås med mindre brukeren tar spesielle tiltak for å redusere elektromagnetiske utslipp for å forhindre forstyrrelse på mottak av radio- og TV-signaler.

I Kanada MERK

Dette Klasse A digitale apparatet er i samsvar med Kanadisk ICES-003.

I USA og steder der FCC reguleringene anvendes

Dette utstyret overholder del 15 av FCC-reglene. Bruk av enheten er underlagt følgende to betingelser: (1) Dette utstyret skal ikke forårsake skadelig interferens, og (2) dette utstyret skal akseptere all interferens som mottas, inkludert interferens som kan føre til uønsket virkemåte.

Dette utstyret er testet og funnet å være i samsvar med grenseverdiene for et Klasse A digitaltapparat iht. Del 15 av FCC-forskriftene.

Disse grensene er laget for å gi en fornuftig beskyttelse mot farlig interferens når utstyret brukes i et forretningsmessig miljø.

Dette utstyret generer, bruker og kan utstråle radiofrekvensenergi hvis det ikke er montert og brukes i overensstemmelse med brukermanualen og kan forårsake farlig interferens til radiokommunikasjon. Bruk av dette utstyret i et boligområde vil sannsynligvis forårsake skadelig interferens og det anbefales at brukeren korrigerer interferensen på egen bekostning.

BRUKSANVISNING: Noen kabler må brukes med kabelsettet. Bruk tilbehørskabelen, eller en designert type kabel for tilkoblingen. For kabler som bare har en kontakt (core) i den ene enden, kobles kontakten (core) til prosjektøren.

FORSIKTIG: Endringer eller modifikasjoner som ikke er uttrykkelig godkjent av den parten som er ansvarlig for å innvilge slike, vil gjøre brukerens tillatelse til å bruke utstyret ugyldig.

Merknader om reguleringer (fortsett)**Om avfall fra elektrisk og elektronisk utstyr**

Symbolet er i samsvar med "Waste Electrical and Electronic Equipment Directive 2002/96/EC (WEEE).

Symbolet angir kravet på å anvende tilgjengelige retur og gjenvinningsssystem, og ikke benytte vanlige usorterte kommunale avfallsordninger.

Hvis batterier eller akkumulatører som medfølger har det kjemiske symbolet Hg, Cd eller Pb på seg, betyr det at batteriet har tungmetall innhold på mer enn 0.0005% kvikksølv, eller mer enn 0.002% kadmium eller mer enn 0.004% bly.

Innholdspakke

Denne prosjektøren skal inneholde gjenstandene som er oppført nedenfor. Sjekk at alle enhetene medfølger. Ta kontakt med din forhandler umiddelbart dersom noen av gjenstandene mangler.

- (1) Fjernkontroll med to AA batterier
- (2) Strømledning
- (3) PC-kabel
- (4) DVI-HDMI™-kabel
- (5) Linsedeksel
- (6) Brukerhåndbok (Bok x1, CD x1)
- (7) Sikkerhetsetikett
- (8) Programvare-CD
- (9) Adapterdeksel
- (10) Kabelholder

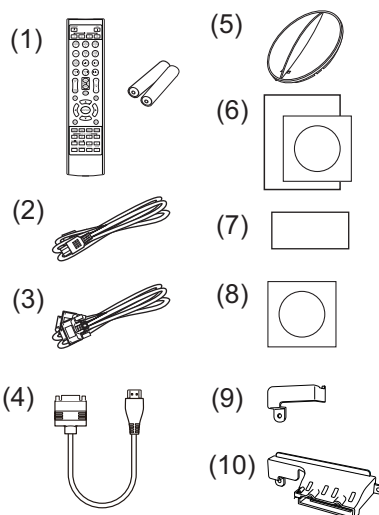

⚠ ADVARSEL ► Hold små deler unna barn og kjæledyr. Skal ikke puttes i munnen. Dersom svelgt, må lege kontaktes for krisebehandling øyeblikkelig.

BEMERK ► Det anbefales at adapterdekselet eller kabelholderen brukes til den trådløse USB-adapteret (valgfri) for å hindre at adapteret løsner og for å unngå risiko for forbrenninger.

MERK • Ta vare på originalemballasjen for forsendelse på et senere tidspunkt. Pass på å benytte originalemballasjen når prosjektøren transporteres. Utvis spesiell varsomhet ved håndtering av linsen.

• Prosjektøren kan gi fra seg en skranglelyd når den vippes, beveges eller skakes, fordi en klaff som kontrollerer luftstrømningen inni prosjektøren beveger seg. Vær oppmerksom på at dette ikke utgjør en feil eller feilfunksjon.

Forberedning for fjernkontrollen

Vennligst sett inn batteriene før fjernkontrollen tas i bruk. Hvis fjernkontrollen begynner å svikte, prøv å bytte batteriene. Hvis fjernkontrollen ikke skal brukes på en stund, tas batteriene ut av fjernkontrollen og lagres på et trygt sted.

1. Ta tak i hektemanordningen på batterilokket og fjern det.
2. Påse at batteriene ligger riktig ved innsetting av de to AA batteriene (**HITACHI MAXELL** eller **HITACHI MAXELL ENERGY, del nr. LR6 eller R6P**) i samsvar med pluss- og minuspolene som indikert i fjernkontrollen.
3. Sett batteridekslet tilbake ved å skyve det i pilretningen og klikk det på plass.

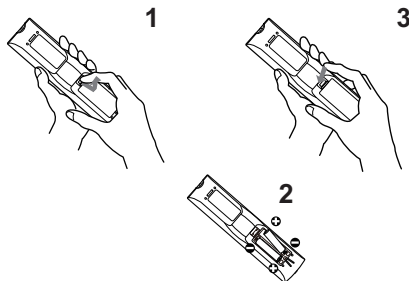

- ⚠ ADVARSEL** ► Batteriene må alltid behandles med forsiktighet og kun brukes som anvist. Uriktig bruk kan føre til at batteriene eksploderer, sprekker, eller begynner å lekke, hvilket kan resultere i brann, skade og/eller miljøforurensning.
- Når du skifter batteriene, skal du skifte ut begge batteriene med nye batterier av samme type. Ikke bruk et nytt batteri sammen med et brukt batteri.
 - Kun de spesifiserte batteriene må anvendes. Ikke bruk forskjellige batterityper samtidig. Ikke bruk et nytt batteri sammen med et gammelt.
 - Sjekk at pluss- og minus-terminalene plasseres riktig når batteriene settes inn.
 - Hold batterier utenfor barns og dyrs rekkevidde.
 - Batteriene må ikke lades på nytt, kortsluttes, loddres, eller demonteres.
 - Batterier må ikke kastes i ild eller i vann. Oppbevar batterier på et mørkt, kjølig og tørt sted.
 - Hvis du oppdager batterilekkasje, tørk bort lekkasjen og sett inn et nytt batteri. Hvis væsken har kommet på kroppen eller klærne, skylk umiddelbart med rikelig vann.
 - Følg de lokale forskriftene for deponering av batterier.

Plassering

Se tabellene T-1 til T-5 bakerst i denne håndboken samt den følgende, for å fastsette skjermstørrelse og projeksjonsdistanse. Verdiene som vises i tabellen er beregnet for en fullskjerm.

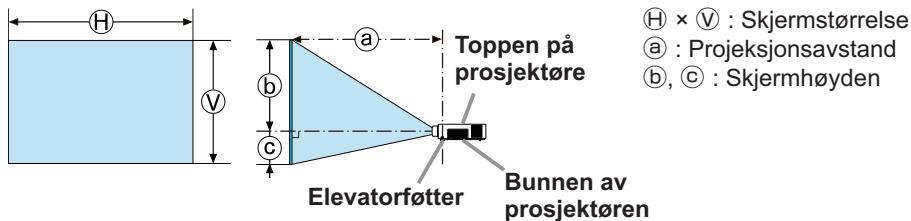

⚠ ADVARSEL ► Monter projektøren på et sted med enkel tilgang til strømuttak.

► Installer projektøren i en stabil, horisontal stilling.

- Bruk ikke monteringsstilbehør som ikke er spesifisert av fabrikanten. Les og oppbevar brukermanualen til monteringsstilbehøret som brukes.
- Ved spesiell montering som for eksempel i tak, spør alltid forhandler om råd på forhånd. Spesielt monteringsstilbehør og service kan være nødvendig.
- Ikke plasser projektøren på siden, fronten, eller baksiden.
- Ikke fest noe eller plasser noe på projektøren, med mindre dette er nevnt i håndboken.
- Ikke monter projektøren nær varmeledende eller brennbare gjenstander.
- Ikke plasser projektøren på steder hvor det benyttes olje, f.eks. matolje eller maskinolje.
- Ikke plasser projektøren på noe sted hvor den kan bli våt.

⚠ FORSIKTIG ► Plasser projektøren på et kjølig sted og sørg for tilstrekkelig ventilasjon.

- La det være en avstand på minst 30 cm mellom projektørens sider og andre objekter, så som vegger.
- Projektørens ventilasjonsåpninger må ikke tilstoppes, blokkeres, eller tildekkes.
- Ikke plasser projektøren på steder som er utsatt for magnetfelter, da dette kan føre til at kjøleviftene inne i projektøren ikke fungerer korrekt.
- Unngå å plassere projektøren i et røykfyllt, fuktig eller støvete rom.
- Ikke plasser projektøren nær luftfuktere.

BEMERK ► Plasser projektøren slik at ikke lys kan treffe projektørens fjernkontrollsensor direkte.

- Ikke plasser produktet på et sted der det kan forårsake radiointerferens.
- Innstill ALTITUDE for SERVICE gjenstanden i VALG menyen riktig. Det anbefales vanligvis at den skal stå på AUTO. Hvis projektøren brukes med feil innstilling kan det forårsake skade på selve projektøren eller delene inne i den. For nærmere informasjon, se **Brukerhåndbok – Bruksveiledning**.

Tilkopling av utstyr

Før du kobler prosjektøren til en enhet, må du sjekke brukerveiledningen til enheten for å bekrefte at enheten passer til tilkobling med denne prosjektøren og forberede det nødvendige tilleggsutstyret, slik som en kabel i henhold til signalet fra enheten. Rådspør forhandleren din når det kreves tilbehør som ikke var medsendt produktet eller hvis tilbehøret er skadet.

Etter å ha sørget for at prosjektøren og utstyret er slått av, skal tilkoblingen utføres i overensstemmelse med følgende instruksjoner. Se illustrasjonene **F-1** og **F-4** bakerst i denne håndboken.

For nærmere informasjon, se **Brukerhåndbok – Bruksveiledning**. Før prosjektøren kobles til et nettverksystem, les også **Brukerhåndbok – Nettverksveiledning**.

⚠ ADVARSEL ► Bruk riktig tilleggsutstyr. Ellers kan det føre til brann eller skade på enheten og prosjektøren.

- Bruk kun tilbehør som er spesifisert eller anbefalt av produsenten av prosjektøren. Dette kan tilpasses under enkelte standarder.
- Prosjektøren med tilleggsutstyr må ikke demonteres eller modifiseres.
- Ikke bruk skadede tilleggsutstyr. Vær forsiktig slik at du ikke skader tilleggsutstyret. Strekk kablene slik at de ikke blir trappeformet og presset ut.

⚠ FORSIKTIG ► For en kabel med kjerne kun i den ene enden, kobles den enden som har kjerne til prosjektøren. Dette kan være påkrevd i reguleringer fra EMI.

► Før du kobler prosjektøren til et nettverk, vær sikker på at du har administratorrettigheter til nettverket.

► **LAN**-porten må ikke kobles til et nettverk som kanskje har for høy spenning.

► Den spesifiserte trådløs USB-adapler, som selges som valgfritt tilbehør, er nødvendig for å bruke denne prosjektørens trådløse nettverksfunksjon.

► Før du fjerner USB-lagringsenhet fra porten på prosjektøren, vær sikker på å bruke funksjonen **FJERN USB** i miniatyrbildeskjermen for å sikre dine data.

Før du plugges inn eller tar ut trådløs USB-adapler fra prosjektøren, skru av prosjektøren og trekk strømledningen ut av stikkontakten. Ikke rør trådløs USB-adapler mens prosjektøren er koblet til strømnettet.

MERK • Ikke slå av eller på prosjektøren mens den er tilkoblet en enhet i bruk, med mindre dette er uttrykt i enhetens brukermanual.

• For noen av inngangene kan funksjonen velges i henhold til dine behov. For nærmere informasjon, se **Brukerhåndbok – Bruksveiledning**.

• Vær forsiktig slik at du ikke kobler prosjektøren feilaktig til gal port.

• Hvis en stor USB-lagringsenhet blokkerer **LAN**-porten skal du bruke en USB-forlengerkabel for å koble til USB-lagringsenheten.

Feste adapterdeksel

Bruk medfølgende adapterdeksel for at trådløs USB-adapter ikke så lett skal falle ut. Ved bruk av adapterdeksel, koble til det trådløse USB-adapteret og igjen med **USB TYPE A**-porten fra **LAN**-porten.

1. Løsne på skruen som er merket med trekant.
2. Sett tapp på dekslet inn i hullet på øvre høyre side av **USB TYPE A**-portene i pilens retning.
3. Plasser skruerhullene på prosjektøren og dekslet så de passer sammen. Sett deretter skruen som er skrudd ut av prosjektøren inn i hullet og skru til.

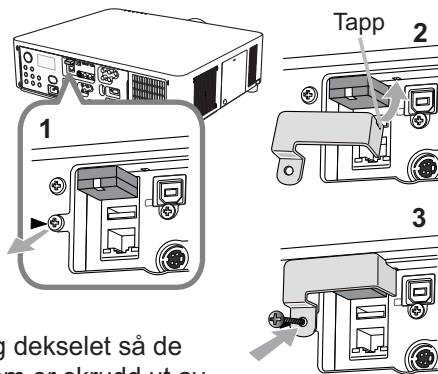

⚠ ADVARSEL ► Hold små deler unna barn og kjæledyr. Skal ikke puttes i munnen.

Feste kabelholderen

Bruk den medfølgende kabelholderen for å hindre at den trådløse USB-adapteret og HDMI™-kablene ikke løsner. Ved bruk av kabelholder, koble det trådløse USB-adapteret til **USB TYPE A**-porten lengst vekk fra **LAN**-porten.

1. Fjern skruen merket med en trekant, og skruen merket med en diamant.
2. Åpne kabelholderklipset og rett deretter inn skruerhullene på prosjektøren og holderen. Sett deretter skruen som er skrudd ut av prosjektøren inn i hullet og skru til.
3. Knepp igjen klipset for å feste HDMI™-kabelen på plass.

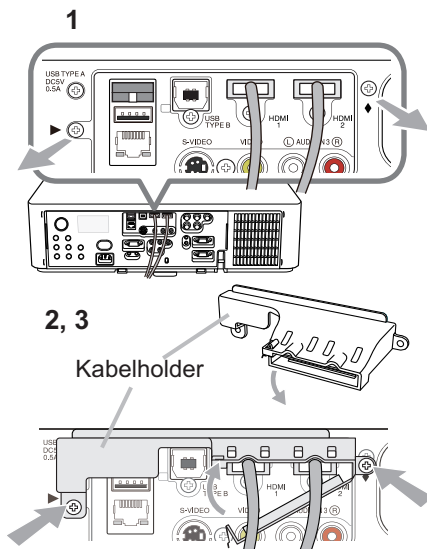

⚠ ADVARSEL ► Hold små deler unna barn og kjæledyr. Skal ikke puttes i munnen.

Koble til strømforsyningen

1. Plugg støpslet på strømkabelen inn i **AC IN** (Strøminntak) på prosjektøren.
2. Stikk støpslet på strømkabelen godt inn i stikkkontakten. Få sekunder etter at strøm er tilkoblet, vil **POWER**-indikatoren lyse jevnt oransje.

Vennligst husk at når funksjonen DIR.STRØM PÅ er aktivert, vil tilkobling av strøm medføre at prosjektøren slår seg på automatisk.

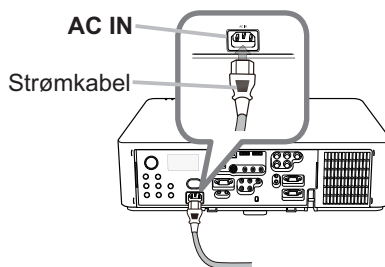

⚠ ADVARSEL ► Ikke koble til prosjektøren til en strømforsyning hvis det ikke er montert et objektiv på den.

► Vennligst vær ekstra forsiktig når strømkabelen tilkobles, ettersom uriktig eller mangelfull tilkobling kan føre til brann og/eller elektrisk støt.

- Rør aldri nettledningen med våte hender.
- Bruk kun den strømkabelen som kom med prosjektøren. Hvis den er skadet, kontakt forhandleren for å få en ny. En strømkabel må aldri modifiseres.
- Stikk kun strømkabelen inn i en stikkontakt som har spenning som passer for strømkabelen. Stikkkontakten bør være nært prosjektøren og lett tilgjengelig. Ta strømkabelen ut for fullstendig separering.
- Ikke bruk strømforsyningen med flere enheter. Dette kan overbelaste uttaket og kontaktene, føre til dårlig kontakt eller resultere i brann, elektrisk støt eller andre ulykker.
- Koble jordkoblingen for strøminngangen på apparatet til bygningens jordterminal ved hjelp av en egnet strømledning (medfølger).

BEMERK ► Dette produktet er også laget for IT strømsystemer med en fase-til-fasespenning på 220 to 240 V.

Påslåing av strømmen

1. Pass på at nettkabelen er koblet korrekt og er skikkelig festet til prosjektøren og vegguttaket.
2. Påse at **POWER**-indikatoren lyser jevnt oransje. Fjern deretter linsedekslet.
3. Klikk på **STANDBY/ON**-knappen på prosjektøren eller **ON**-knappen på fjernkontrollen.

Prosjektørlampen vil lyse og **POWER**-indikatoren vil begynne å blinke grønt. Når strømmen er fullstendig slått på vil indikatoren slutte å blinke og lyse jevnt grønt.

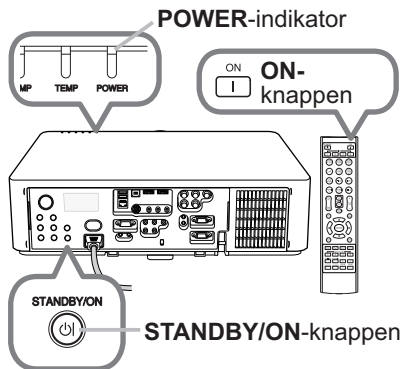

⚠ ADVARSEL ► Intenst lys vil stråle ut når prosjektøren er slått på. Se derfor aldri inn i prosjektørens linse eller gjennom noen av prosjektørens spalter.

MERK • Vennligst skru på prosjektørens strøm før noen tilkoblede enheter.
 • Prosjektøren er utstyrt med funksjonen DIR.STRØM PÅ som gjør at prosjektøren slår seg på automatisk. Se **Brukerhåndbok – Bruksveiledning** for ytterligere informasjon.

Justere prosjektørens elevator

Ved plassering av prosjektøren på overflater som er noe ujevne på høyre-venstre-aksen kan elevatorføttene tas i bruk slik at den blir stående rett horisontalt. Føttene kan også brukes til å tilte prosjektøren i en passende vinkel i henhold til lerretet. Føttene i front kan heves inntil prosjektøren er i 9 graders vinkel. Denne prosjektøren har elevatorfotter og elevatorknapper. Elevatorføttene er justerbare når elevatorknappen trykkes inn på samme side som elevatorfoten.

1. Hold prosjektøren fast, trykk inn elevatorknappen så elevatorføttene frigjøres.
2. Hev prosjektørens front til ønsket høyde.
3. Frigjør elevatorknappene slik at elevatorføttene låses.
4. Etter å ha kontrollert at elevatorføttene er låst kan prosjektøren senkes.
5. Elevatorføttene kan finjusteres ytterligere om nødvendig ved å dreies. Hold tak i prosjektøren ved dreining av føttene.

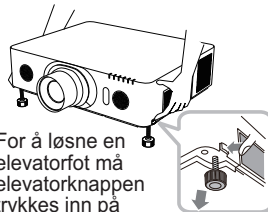
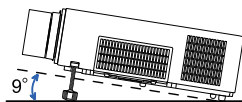

For å løsne en elevatorfot må elevatorknappen trykkes inn på samme side som foten befinner seg.

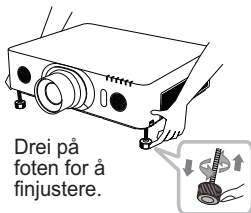

Drei på foten for å finjustere.

NORSK

⚠FORSIKTIG ► Ikke juster elevatorknappene uten å holde prosjektøren, siden prosjektøren kan falle ned.

► Ikke still prosjektøren på skrå unntatt for å heve fronten innenfor 9 grader med justeringsføttene. Skråstilling utover begrensningen, kan forårsake feilfunksjon eller forkorte levetiden til forbruksvarer eller selve prosjektøren. Kun for **LX601i**, **LW551i** og **LWU501i**, det er mulig å installere prosjektøren i hvilken som helst retning med spesifisert monteringsstilbehør.

Justere linseposisjonen

Hvis du endrer linseposisjonen, endrer du prosjektørposisjon.

Etter at du har trykket på **LENS SHIFT** knappen (på kontrollpanelet eller fjernkontrollen), skal du bruke markørknappene for å endre linseposisjon.

⚠FORSIKTIG ► Ikke plasser fingrene eller andre ting rundt linsen. Linsen som beveger seg kan fange dem i området rundt linsen og resultere i en skade.

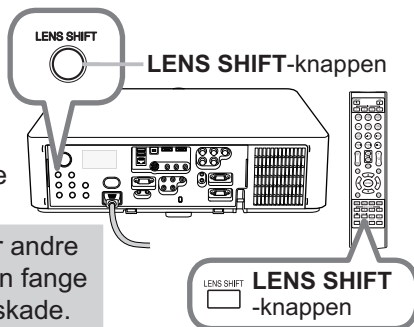

MERK • Prosjektøren kan ignorere funksjonen med knappene mens den beveger linsen.

- Man kan generelt få bedre bildekvalitet når linsen er satt til senter.

Fremvisning av bilde

1. Aktiver signalkilden. Skru på signalkilden, og sørg for at den sender et signal til prosjektøren.
2. Bruk **VOL + / -** -knappen for å justere volumet.
3. Trykk på prosjektørens **INPUT**-knappen. Hver gang du trykker denne knappen vil prosjektøren veksle inngangsport i denne rekkefølgen.
Du kan også bruke fjernkontrollen til å velge et inngangssignal. Klikk på hvilken som helst av disse knappene **COMPUTER 1/2**, **LAN**, **USB TYPE A/B**, **HDMI 1/2**, **COMPONENT**, **S-VIDEO** eller **VIDEO** for å angi inngangssignalet for hver port.
4. Trykk på **ASPECT**-knappen på fjernkontrollen. Hver gang du trykker denne knappen vil prosjektøren veksle mellom modus for aspektforhold.
5. Bruk **ZOOM + / -** -knappene på fjernkontrollen eller **ZOOM**-knappen og **◀/▶** markørknappene på prosjektøren for å justere skjermstørrelsen.
6. Bruk **FOCUS + / -** -knappene på prosjektøren eller på fjernkontrollen for bildefokus.

ZOOM -knappen

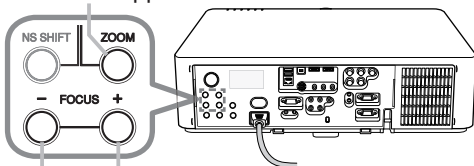

FOCUS - / + -knappen

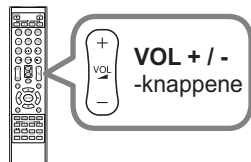
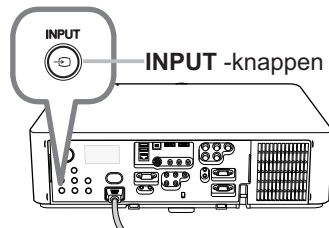
**VOL + / -****-knappene****INPUT****INPUT -knappen**

Knapper for inngangsporter

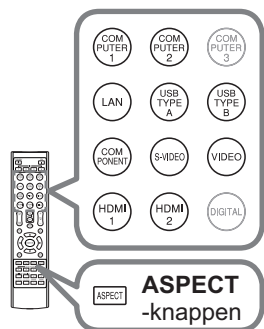
**ASPECT****-knappen****ZOOM + / -****-knappen****FOCUS + / -****-knappene**

⚠ FORSIKTIG ► Hvis du ønsker å ha en blank skjerm når prosjektorlampen er på, skal du bruke funksjonen for linselukkeren eller for LYD/BILDE AV (se **Brukerhåndbok – Bruksveiledning**). Hvis du foretar deg andre handlinger kan det forårsake skade på prosjektøren.

MERK • **ASPECT**-knappen vil ikke virke dersom gyldige signaler ikke tas inn.
• For detaljene for hvordan justere bildet, vennligst se **Brukerhåndbok – Bruksveiledning**.

Avslåing av strømmen

1. Klikk på **STANDBY/ON**-knappen på prosjektøren eller **STANDBY**-knappen på fjernkontrollen. Meldingen "Slå av?" vises på skjermen i omtrent fem sekunder.
2. Klikk på **STANDBY/ON** eller **STANDBY**-knappen igjen mens meldingen vises. Prosjektørlampen vil slukke, og **POWER**-indikatoren vil begynne å blinke oransje. Deretter vil **POWER**-indikatoren stanse blinkingen og lyse jevnt oransje når lampen er helt avkjølt.
3. Fest linsedekselet etter at **POWER**-indikatoren begynner til å lyse jevnt oransje.

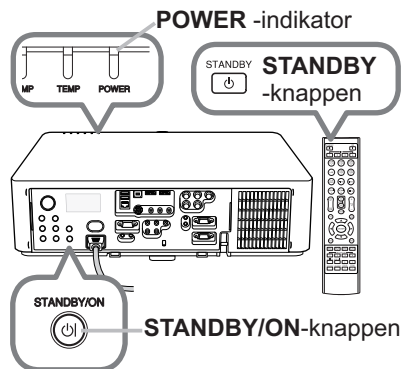

Vent minst 10 minutter før du slår på prosjektøren igjen etter at den har blitt slått av. Slå heller ikke prosjektøren av kort tid etter at den er slått på. Slik drift kan føre til at lampen får feilfunksjon eller forkorte levetiden på noen av delene inkludert lampen.

⚠ ADVARSEL ► Ikke berør området rundt lampedekselet eller ventilasjonsuttak under eller rett etter drift da disse stedene blir svært varme.
 ► Fjern strømledningen slik at separeringen fullføres. Nettuttaket bør befines i nærheten av prosjektøren og være lett tilgjengelig.

MERK • Vennligst skru av prosjektøren etter at andre tilkoblede enheters strøm har blitt slått av.
 • Prosjektøren er utstyrt med en AUT.STRØM AV-funksjon som gjør at prosjektøren slår seg av automatisk. Se **Brukerhåndbok – Bruksveiledning** for ytterligere informasjon.

Utskifting av lampen

Lamper har begrenset levetid. Bruk av lampen over lang tid kan medføre at bildet formørkes eller at fargegjengivelsen blir dårlig. Vær oppmerksom på at hver lampe har forskjellig levetid, og at noen lamper kan komme til å gå i stykker eller brenne ut kort tid etter at du begynner å bruke dem. Klargjøring av en ny lampe og hyppig utskifting anbefales. For klargjøring av en ny lampe må du kontakte din forhandler og oppgi typenummeret.

Typenummer <LX501, LW401, LWU421> : 003-120707-01 (DT01285)

<LX601i, LW551i, LWU501i> : 003-120708-01 (DT01295)

1. Slå av prosjektøren og koble fra strømledningen. La lampen kjøle seg ned i minst 45 minutter.
2. Gjør klar en ny lampe. Dersom prosjektøren har blitt montert med angitt monteringsstilbehør, eller lampen har gått i stykker, må du i tillegg be forhandleren om å foreta lampeutskiftingen.

Om du skifter ut lampen selv, bruk følgende fremgangsmåte.

3. Løsne på skruen (markert av en pil) på lampedekselet og før det nedover, deretter løft opp lampedekselet for å fjerne det.

4. Løsne de 3 skruene (markert av en pil) på lampen og trekk lampen sakte ut ved å bruke håndtakene.

Aldri løsne noen andre skruer.

5. Sett inn den nye lampen og dra de 3 lampeskruene som ble fjernet i den forrige prosessen godt til for å låse det på plass.

6. Når de sammenføybare delene til lampedekselet og prosjektøren puttes sammen, skyv lampedekselet tilbake på plass. Stram så skruen til lampedekselet godt til.

7. Skru på prosjektøren og nullstill lampetiden med LAMPETID-funksjonen i VALG-menyen.

(1) Trykk på **MENU**-knappen for å frembringe en meny.

(2) Pek på **AVANSERT MENY** i menyen med bruk av knappene ▼/▲ og trykk deretter på ►-knappen.

(3) Pek på **VALG** i venstre kolonne med bruk av knappene ▼/▲ og trykk deretter på ►-knappen.

(4) Pek på **LAMPETID** med bruk av knappene ▼/▲ og trykk deretter på ►-knappen. En dialog vil vises.

(5) Trykk på ►-knappen og velg "OK" i dialogboksen. Med dette er lampetiden nullstilt.

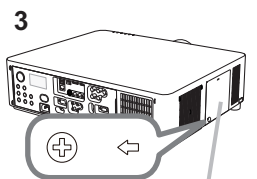

Lampedeksel

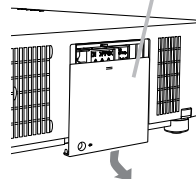

Håndtakene 4, 5

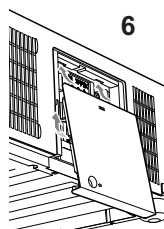
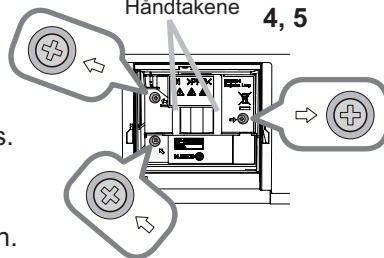

⚠ FORSIKTIG ► Ikke berør noen av prosjektørens indre deler når lampen tas ut.

MERK • Nullstill lampetiden kun når du har skiftet lampe, for en riktig indikasjon på lampens tilstand.

Utskifting av lampen (fortsett)



HØY SPENNING



HØY TEMPERATUR



HØYT TRYKK

⚠ ADVARSEL ► Prosjektøren bruker en lampe av kvikksølvholdig glass med høyt trykk. Lampen kan knuses med et høyt smell, eller brenne ut, hvis den blir skaket eller skapet, håndtert mens den er glovarm, eller slitt over tid. Merk at hver lampe har forskjellig levetid, og at noen kan eksplodere eller brenne ut like etter at du begynner å bruke dem. I tillegg er det mulig at glasskår kan fly inn i lampehuset hvis lyspæren eksploderer, og at kvikksølvholdig gass og støv som inneholder fine glasspartikler kan strømme ut av prosjektørens ventilasjonshull.

► **Om avfallshåndtering av lampen:** Dette produktet inneholder en kvikksølvlampe; ikke legg den i avfallet. Avhend lampen i henhold til miljøvernforskriftene.

• For gjenvinning av lampen, gå til www.lamprecycle.org (i USA).

• For produktavhending, kontakt dine lokale myndigheter eller www.eiae.org (i USA) eller www.epsc.ca (i Kanada).

For ytterligere informasjon, vennligst kontakt din forhandler.



Frakoble støpslet fra strømkontakten

• Hvis lampen skulle gå i stykker (den vil lage et høyt smell hvis den gjør det), bør du koble strømkabelen fra veggkontakten og få be om en erstatningslampe fra din lokale forhandler. Merk at glasskår kan skade prosjektøren innvendig, eller forårsake skader under håndtering, så vennligst ikke prøv å rengjøre prosjektøren eller skift lampen selv.

• Hvis lampen skulle gå i stykker (den vil lage et høyt smell hvis den gjøre det), ventiler rommet godt og påse at man ikke puster inn gassen eller små partikler som kommer ut av prosjektørens ventilasjonsåpninger, eller at du får den i øynene eller munnen.

• Før bytting av lampe, slå av prosjektøren og trekk ut stikkkontakten, vent så minst 45 minutter for at lampen skal kjøles tilstrekkelig ned. Håndtering av lampen mens den er varm, kan forårsake brannskade så vel som skade på lampen.



• Skru aldri løs unntagen de tildelte (markert med en pil) skruene.
• Ikke åpne lampedekselet mens prosjektøren henger ned fra taket. Dette er farlig hvis lampen har gått i stykker, siden glasskår kan falle ut når dekslet åpnes. Det kan dessuten være risikabelt å arbeide på høytliggende steder, be derfor din lokale forhandler om hjelp med å skifte ut lampen, selv om den ikke er knust.

• Bruk ikke prosjektøren med lampedekselet avtatt. Etter at lampen er skiftet, påse at skruene festes forsvarlig. Løse skruer kan føre til skade på ting eller personer.



• Bruk kun lamper av spesifisert type. Bruk av en lampe som ikke tilfredsstiller lampespesifikasjonene for denne modellen, kan forårsake brann, skade eller kortere levetiden for dette produktet.

• Hvis lampen går i stykker like etter første gangs bruk, er det mulig at dette skyldes elektriske problemer annensteds enn i lampen. Hvis det skulle skje, anbefales det at du kontakter den lokale forhandleren eller en service-representant.

• Håndter med omsorg: rykking eller skraping kan få lampen til å sprekke under bruk.

• Bruk av lampen i lange perioder, kan gjøre at den blir mørk, ikke lyser opp eller sprekker. Hvis bildene virker mørke, eller når fargekvaliteten er dårlig, bør lampen skiftes snarest. Bruk ikke gamle (brukte) lamper; dette kan føre til at de lettere går i stykker.

Rengjøring og utskifting av luftfilteret

Vennligst kontroller og rengjør luftfilteret med jevne mellomrom. Når indikatorene eller en melding ber deg rengjøre luftfilteret, skal dette utføres så snart som mulig. Filterenheten med 2 ark med filtre er inne i filterdekslet. Et ekstra luftfilter er også festet på innsiden av filterdekslet. Hvis ett av filtrene er skadet eller veldig skittent, bør filtersettet skiftes ut med en ny.

Be om et filtersett med følgende typenummer fra din forhandler når du kjøper ny.

Typenummer : 003-004135-01 (UX38241)

1. Slå prosjektøren av og dra ut strømkabelen. La prosjektøren avkjøles tilstrekkelig.
2. Bruk en støvsuger på og rundt filterdekslet.
3. Ta tak i og trekk opp filterdekselknappen for ta det ut.
4. Trykk opp sideknaggene på bunnen litt for å låse opp bunnsiden av filterenheten. Dra senterknappen for å ta av filterenheten.
5. Bruk en støvsuger til å rengjøre filterets ventilasjonsspalter og yttersiden av filterenheten.
6. Filterenheten består av to deler. Trykk ned rundt de innbyrdes låsene for å låse opp, og atskill de to delene.
7. Bruk en støvsuger på de innvendige sidene på hver del på filteret for å rengjøre dem.
Hvis filtrene blir skadet eller sterkt forurenset, skal de byttes ut.
8. Sett sammen de to delene for å montere filterenheten.
9. Sett filterenheten tilbake i prosjektøren.

(fortsetter på neste side)

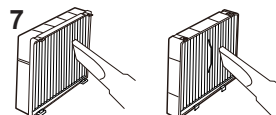
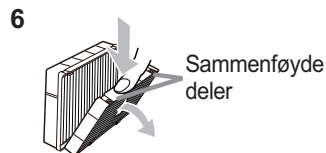
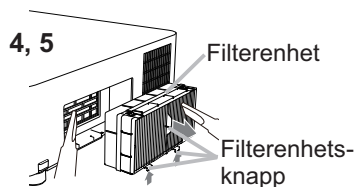
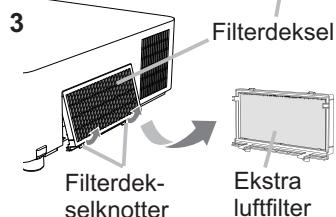
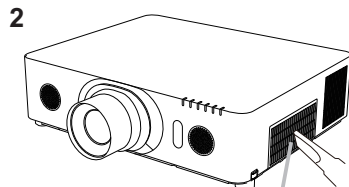

Rengjøring og utskifting av luftfilteret (fortsett)

10. Sett filterdekselet tilbake på plass.

11. Slå prosjektøren på og nullstill filtertiden med FILTERTID-funksjonen i ENKEL-MENY.

- (1) Trykk **MENU**-knappen for å vise en meny.
- (2) Pek på FILTERTID med ▲/▼ -knappene, og trykk på ► (eller **ENTER / RESET**) -knappen. En dialog vil vises.
- (3) Trykk ► knappen for å velge "OK" på dialogen. Dermed nullstilles filtertiden.

⚠ ADVARSEL ► Før du tar hånd om luftfilteret må du påse at strømledningen ikke er tilkoblet og la prosjektøren bli tilstrekkelig avkjølt.

► Bruk kun luftfilter av spesifisert type. Prosjektøren må aldri drives uten filter eller filterdeksel da dette kan resultere i brann eller skade på prosjektøren.

► Rengjør luftfilteret med jevne mellomrom. Dersom luftfilteret blir tiltettet med støv o.l. vil den innvendige temperaturen stige noe som kan resultere i brann, brannskader eller at prosjektøren påføres skade.

MERK • Vennligst nullstill filtertiden kun når du har rengjort eller skiftet ut luftfilteret slik at tiden som indikeres er i samsvar med filterets faktiske tilstand.
• Det kan forekomme at prosjektøren viser meldingen "SJEKK LUFTSTRØMMEN". Hvis dette forekommer må prosjektøren slås av for å forhindre at den innvendige temperaturen stiger ytterligere.

Bruk av veiledningene på CD

De andre bruksveiledningene for dette produktet er lagt på medfølgende CD-ROM med tittelen "Projector User Manual". Før CD-ROM tas i bruk må du vennligst lese følgende for å være sikret korrekt bruk.

■ Systemkrav

Systemet for å bruke CD-ROM-en krever følgende.

Windows®: OS: Windows® XP, Windows Vista®, Windows® 7 eller senere

Macintosh®: OS: Mac OS® 10.2 eller senere

CD-ROM/DVD-ROM drive

Applikasjoner: Microsoft® Internet Explorer® 6.0 og
Adobe® Acrobat® Reader® 8.0 eller senere

■ Hvordan bruke CD

1. Sett inn CD-en i PC-ens CD-ROM/DVD-ROM-drive.

Windows®: Om en liten stund starter webleseren automatisk. Oppstartsvinduet kommer opp.

Macintosh®: (1) Dobbeltklikk på ikonet "Projectors" som kommer på skrivebordsskjermen.
(2) Når det klikkes på filen "main.html", starter webleseren, og utgangsvinduet vises.

2. Klikk først på modellnavnet for din prosjektør, og deretter klikker du på det språket du vil ha fra visningslisten. Brukerhåndbok (detaljert) vil åpne.

⚠ FORSIKTIG ► Bruk bare CD-ROM-en i datamaskinens CD/DVD-drive. CD-ROM-en er bare beregnet for PC-bruk. **SETT ALDRI CD-ROM-EN INN I EN CD/DVD-SPILLER SOM IKKE ER I EN PC!** Dersom denne CD-ROM-en settes inn i en CD/DVD-drive som ikke er kompatibel, kan dette forårsake høy støy, som igjen **KAN FØRE TIL SKADE PÅ HØRSELEN OG HØYTTALERNE!**

- Etter at CD-ROM-en er brukt, skal du legge den i CD-etuiet og oppbevare den. Ikke utsett CD-en verken for direkte sollys eller høy temperatur eller for fuktige omgivelser.

MERK • Informasjonen på CD-ROM-en er gjenstand for endringer uten melding om dette. Vennligst sjekk vår hjemmeside for å finne de siste oppdaterte informasjon for denne prosjektøren. (📖 21)

- Det tas ikke noe ansvar for eventuelle hindringer og feil på maskin- og programvaren på PC-en din som følge av bruken av CD-ROM-en.
- Informasjonene på CD-ROM-en tillates verken helt eller delvis å bli kopiert, reproduisert eller publisert uten etter at det gis melding til vårt selskap.

Punkt	Spesifikasjon
Produktnavn	Flytende krystallprosjektor
Flytende krystallpanel	LX501, LX601i: 786.432 pixels (1024 horisontale x 768 vertikale) LW401, LW551i: 1.024.000 pixels (1280 horisontale x 800 vertikale) LWU421, LWU501i: 2.304.000 pixels (1920 horisontale x 1200 vertikale)
Lampe	LX501, LW401, LWU421: 245W UHP LX601i, LW551i, LWU501i: 330W UHP
Høyttaler	8 W x 2
Strømforsyning/ Merkestrøm	LX501, LW401, LWU421: Avekselstrøm 100-120 V: 3,8 A, Avekselstrøm 220-240 V: 1,9 A LX601i, LW551i, LWU501i: Avekselstrøm 100-120 V: 4,9 A, Avekselstrøm 220-240 V: 2,4 A
Strømforbruk	LX501, LW401, LWU421: vekselstrøm 100-120 V: 375 W, vekselstrøm 220-240 V: 355 W LX601i, LW551i, LWU501i: vekselstrøm 100-120 V: 480 W, vekselstrøm 220-240 V: 455 W
Driftstemperatur	0 ~ 40 °C (Betjening)
Størrelse	498 (W) x 135 (H) x 396 (D) mm * Omfatter ikke utstikkende deler. Se illustrasjon F-5 bakerst i denne håndboken.
Total vekt	LX501, LW401, LWU421: Omtrent 8,4 kg LX601i, LW551i, LWU501i: Omtrent 8,8 kg

(fortsetter på neste side)

Spesifikasjoner (fortsett)

Punkt	Spesifikasjon
Terminaler	COMPUTER IN1 D-sub 15-pin mini jack x1 COMPUTER IN2 (H, V, G/Y, B/Cb/Pb, R/Cr/Pr) ... BNC plugg x5 HDMI 1 HDMI-konnektor x1 HDMI 2 HDMI-konnektor x1 MONITOR OUT D-sub 15-pin mini jack x1 COMPONENT (Y, Cb/Pb, Cr/Pr) RCA jack x3 S-VIDEO Mini DIN 4 pin jack x1 VIDEO RCA jack x1 AUDIO IN1 3,5 mm (stereo) mini jack x1 AUDIO IN2 3,5 mm (stereo) mini jack x1 AUDIO IN3 (L, R) RCA jack x2 AUDIO OUT (L, R) RCA jack x2 USB TYPE A USB type A-kontakt x2 USB TYPE B USB type B-kontakt x1 CONTROL D-sub 9 pins plugg x1 LAN RJ45 plugg x1 REMOTE CONTROL IN 3,5 mm (stereo) mini jack x1 REMOTE CONTROL OUT 3,5 mm (stereo) mini jack x1
Valgfrie Deler	Lampe: <LX501, LW401, LWU421> 003-120707-01 (DT01285) <LX601i, LW551i, LWU501i> 003-120708-01 (DT01295) Filtersett: 003-004135-01 (UX38241) * For mer informasjon kontakt din forhandler.

Feilsøking - Garanti og etter-salg-service

Dersom du oppdager en unormal tilstand (som f.eks. røyk, merkelig lukt eller høye lyder) blir oppdaget må du stanse driften av prosjektøren umiddelbart.

I andre tilfelle bør du først se "Feilsøking" i **Brukerhåndbok – Bruksveiledning, Veiledning for hurtigstabling og Nettverksveiledning**, og gå gjennom de antydde kontrollpunktene.

Dersom det ikke løser problemene, skal du kontakte forhandleren din eller serviceselskapet.

De vil fortelle deg hvilket garantiforhold som gjelder.

Vennligst sjekk følgende web-adresse for å finne den siste oppdaterte informasjonen for denne prosjektøren.

<http://www.christiedigital.com>

MERK • Informasjonen i denne håndboken kan endres uten varsel.

- Illustrasjonene i denne håndboken er ment som illustrasjoner. De kan avvike noe fra prosjektøren din.
- Produsenten påtar seg intet ansvar for eventuelle feil som fremkommer i denne håndboken.
- Reproduksjon, overføring eller bruk av dette dokumentet eller deler av det, er ikke tillatt uten uttrykt skriftlig tillatelse.

Varemerkebekreftelse

- Mac®, Macintosh® og Mac OS® er registrerte varemerker som tilhører Apple Inc.
 - Pentium® er et registrert varemerke som tilhører Intel Corp.
 - Adobe® og Acrobat®, Reader® er registrerte varemerker som tilhører Adobe Systems Incorporated.
 - Microsoft®, Internet Explorer®, Windows®, Windows NT® og Windows Vista® er registrerte varemerker som tilhører Microsoft Corporation i U.S. og/eller andre land.
 - HDMI™, HDMI-logoen og High-Definition Multimedia Interface er varemerker eller registrerte varemerker for HDMI Licensing LLC i USA og andre land.
 - Blu-ray Disc™ og Blu-ray™ er varemerker for Blu-ray Disc Association.
- Alle andre varemerker tilhører sine respektive eiere.

Avtale om sluttbrukerlisens for prosjektørens programvare

- Programvaren i prosjektøren består av flere uavhengige programvaremoduler og våre opphavsrettigheter og/eller tredjeparts opphavsrettigheter finnes for hver slik programvaremodul.
- Vær sikker på å lese "Avtale om sluttbrukerlisens for prosjektørens programvare" som er et separat dokument. (på CD-en)

LX501/LW401/LWU421/ LX601i/LW551i/LWU501i

Gebruiksaanwijzing (beknopt)

Bedankt voor de aankoop van deze projector.

Lees de handleiding voordat u het product gebruikt zodat een veilige en juiste bediening van het product worden verkregen.



⚠ WAARSCHUWING ► Voor gebruik van dit product, verzeker u ervan alle handleidingen voor dit product te lezen. Bewaar deze handleiding, nadat u deze aandachtig heeft doorgelezen, zodat u deze later opnieuw kunt doorlezen.

► Schenk aandacht aan alle waarschuwingen en opmerkingen in de handleidingen of op het product. Volg alle instructies in de handleidingen of op het product.

► Verzeker u ervan alvorens dit product te gebruiken alle handleidingen van het product te lezen.

N.B. • In deze handleiding wordt met “de handleidingen” alle bij het product geleverde documentatie bedoeld en met “het product” worden de projector en de bijgeleverde accessoires bedoeld, tenzij anders vermeld.

Inhoud

			
Voordat u begint	2	De voeding aansluiten	9
Uitleg van de gebruikte titels en symbolen	2	De netvoeding inschakelen	10
Belangrijke veiligheidsinstructies	2	De neiging van de projector instellen..	11
Mededelingen over regelgevingen	3	De lenspositie veranderen	11
Over elektromagnetische interferentie	3	Weergave van het beeld	12
Over het weggooien van elektrische en elektronische apparatuur	4	De projector uitzetten	13
Inhoud van de verpakking	4	De lamp vervangen	14
Preparatie van de afstandsbediening	5	De luchtfilter schoonmaken en vervangen	16
Opstellen	6	Gebruik van de CD handleiding	18
Uw apparaten aansluiten	7	Technische gegevens	19
De afdekking van adapter vastmaken	8	Oplossingen vinden - Garantie en service	21
Vastmaken van de kabelhouder	8		

Voordat u begint

Uitleg van de gebruikte titels en symbolen

In verband met de veiligheid worden in de handleidingen en op het product de volgende titels en symbolen gebruikt. Besteed bijzondere aandacht aan de informatie op de betreffende plaatsen.

- ⚠WAARSCHUWING** Hier wordt u gewaarschuwd voor de kans op ernstig of fataal letsel.
- ⚠VOORZICHTIG** Hier wordt u gewaarschuwd voor de kans op letsel of beschadiging van de apparatuur.
- OPMERKING** Hier wordt andere belangrijke informatie verschaft.

Belangrijke veiligheidsinstructies

Hieronder volgen belangrijke instructies voor een veilig gebruik van het product. Volg deze instructies altijd nauwgezet op. De producent aanvaardt geen aansprakelijkheid voor eventuele schades die het gevolg zijn van verkeerde handelingen die voorbij gaan aan het normale gebruik zoals dat in de handboeken van deze projecten wordt gedefinieerd.

- ⚠WAARSCHUWING** ► Gebruik het product niet wanneer dit niet normaal werkt (bijv. rook uitstoot, vreemd ruikt, na binnendringen van een vloeistof of voorwerp, bij een defect enz.). Mocht de projector vreemd werken, haal dan meteen de stekker uit het stopcontact.
 - Houd het product buiten het bereik van kinderen en huisdieren.
 - Houd kleine onderdelen uit de buurt van kinderen en huisdieren. Raadpleeg bij inslikken onmiddellijk een arts voor spoedopname.
 - Gebruik het product niet wanneer er kans bestaat op blikseminslag.
 - Haal de stekker van de projector uit het stopcontact wanneer u het apparaat geruime tijd niet denkt te gebruiken.
 - Maak geen panelen van het apparaat open, tenzij dit in de handleiding wordt voorgeschreven. Laat eventueel onderhoud aan inwendige onderdelen over aan uw dealer of het servicepersoneel.
 - Gebruik alleen de accessoires die door de fabrikant worden voorgeschreven of aanbevolen.
 - Breng geen wijzigingen in de projector of de accessoires aan.
 - Let erop dat er geen voorwerpen of vloeistoffen in het inwendige van het product terechtkomen.
 - Wees voorzichtig dat het product niet nat wordt.
 - Plaats de projector niet in een ruimte waar oliën, zoals keuken- of machineolie, worden gebruikt.olie kan het product beschadigen en storingen als gevolg hebben, of de projector kan naar beneden vallen.
 - Stel het product niet aan schokken of stoten bloot.
 - Plaats het product niet op een onstabiele ondergrond, zoals een schuin of wankel tafeltje.
 - Zorg dat het product stevig staat. Plaats de projector zodanig dat het apparaat niet uitsteekt van het oppervlak waarop dit is geplaatst.
 - Plaats uw handen op de greep aan de onderkant van de projector als u de projector optilt.
 - Maak alle hulpstukken zoals het netsnoer en de aansluitkabels los van de projector wanneer u het apparaat gaat verplaatsen.
 - Kijk niet in de lens en de openingen van de projector wanneer de lamp brandt.
 - Kom niet te dicht bij de lampbehuizing en de ventilatieopeningen wanneer de projectielamp brandt. Ook nadat de lamp is gedoofd, mag u er niet te dicht bij komen want de lamp blijft nog een tijdje heet.

Mededelingen over regelgevingen

Over elektromagnetische interferentie

Dit is een klasse A product. In een huiselijke omgeving kan dit product radio-interferentie veroorzaken. De gebruiker is dan verplicht om maatregelen te nemen om de interferentie te ongedaan te maken.

Dit product kan interferentie veroorzaken wanneer het in woongebieden wordt gebruikt. Dergelijk gebruik moet worden vermeden tenzij de gebruiker speciale maatregelen neemt om de elektromagnetische emissies te verminderen met als doel interferentie van de radio- en televisie-ontvangst te voorkomen.

In Canada

Dit klasse A digitaal toestel voldoet aan de Canadese ICES-003.

In de VS en landen waarop de FCC-voorschriften van toepassing zijn

Dit apparaat voldoet aan deel 15 van de FCC-voorschriften. Het gebruik van het apparaat moet voldoen aan de volgende twee voorwaarden: (1) dit apparaat mag geen schadelijke storingen veroorzaken, en (2) dit apparaat moet alle ontvangen storingen opnemen, inclusief storingen die leiden tot ongewenste werking.

Deze apparatuur werd getest en goedgekeurd binnen de grenzen van een digitaal toestel van klasse A, onderhavig aan deel 15 van de FCC regelgeving.

Deze limieten zijn bedoeld om een redelijke bescherming te bieden tegen schadelijke interferentie wanneer de apparatuur in een commerciële omgeving wordt gebruikt.

Deze apparatuur genereert, gebruikt en kan energie met radiofrequenties uitzenden en kan, als de apparatuur niet in overeenstemming met de instructies wordt geïnstalleerd, schadelijke interferentie veroorzaken in radiocommunicatie. Gebruik van de apparatuur in een woongebied zal waarschijnlijk schadelijke interferentie veroorzaken. De gebruiker is dan verplicht om de interferentie op eigen kosten te corrigeren.

RICHTLIJNEN VOOR GEBRUIKERS: Sommige kabels moeten gebruikt worden door de centrale eenheid. Gebruik de bijkomende kabel of een aangewezen type voor de verbinding. Verbind de kern met de projector indien de kabel maar aan een kant een kern heeft.

VOORZICHTIG: Veranderingen of wijzigingen die niet speciaal door de verantwoordelijke partij zijn goedgekeurd, kunnen leiden tot het nietig verklaren van de autoriteit van de gebruiker om dit toestel te gebruiken.

Over het weggoien van elektrische en elektronische apparatuur



Het symbool is in overeenstemming met de EU-Richtlijn betreffende afgedankte elektrische en elektronische apparatuur (AEEA) 2002/96/EC. Het symbool geeft aan dat de apparatuur, de meegeleverde batterijen inbegrepen, NIET mag worden gestort als ongesorteerd stedelijk huisvuil, maar moet worden ingezameld via de voorziene terugname- en inzamelingssystemen. Als de batterijen, oplaadbare batterijen of accu's die zijn meegeleverd met dit toestel voorzien zijn van de chemische symbolen Hg, Cd, of Pb, dan hebben deze batterijen een gehalte aan zware metalen van, respectievelijk, meer dan 0,0005% kwik (Hg), meer dan 0,002% cadmium (Cd), of meer dan 0,004% lood (Pb).

Inhoud van de verpakking

Bij uw projector zouden de onderdelen hieronder bijgesloten moeten zijn. Controleer of alle onderdelen bijgesloten zijn. Neem contact op met uw dealer indien er onderdelen missen.

- (1) Afstandsbediening met twee AA batterijen
- (2) Netsnoer
- (3) Computerkabel
- (4) DVI-HDMI™ kabel
- (5) Lensafdekkapje
- (6) Gebruiksaanwijzing (Boek x1, CD x1)
- (7) Veiligheidslabel
- (8) Applicatie CD
- (9) Afdekking van adapter
- (10) Kabelhouder

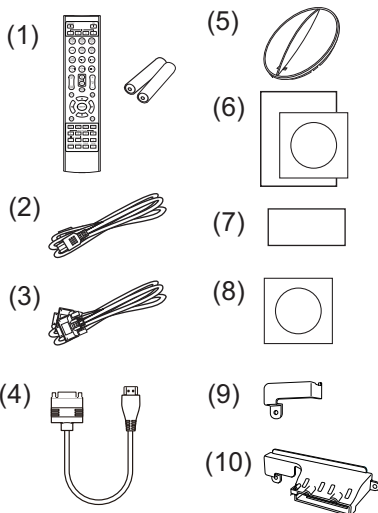

⚠ WAARSCHUWING ► Houd kleine onderdelen uit de buurt van kinderen en huisdieren. Opeget, niet in de mond brengen. Raadpleeg bij inslikken onmiddellijk een arts voor spoedopname.

OPMERKING ► Het verdient aanbeveling om de afdekking van de adapter of de kabelhouder te gebruiken met de draadloze USB-adapter (optioneel) om te voorkomen dat de adapter los raakt en om brandwonden te voorkomen.

N.B. • Bewaar de originele verpakkingsmaterialen voor toekomstige verzendingen. Verzeker u ervan de originele verpakkingsmaterialen te gebruiken bij het verplaatsen van de projector. Wees extra voorzichtig met de lens.

• De projector kan een ratelend geluid maken wanneer deze wordt gekanteld, verplaatst of bewogen, wat veroorzaakt wordt door de beweging van de luchtregelingsklep binnenin de projector. Dit duidt niet op een storing of een defect.

Preparatie van de afstandsbediening

Gelieve de batterijen in de afstandsbediening te stoppen voor gebruik. Wanneer de afstandsbediening niet goed meer werkt, kunt u dat misschien oplossen door de batterijen te vervangen. Wanneer u de afstandsbediening een lange tijd niet gebruikt, verwijdert u de batterijen uit de afstandsbediening en bewaart u ze op een veilige plek.

1. Hou het haakje van het batterijdeksel vast en verwijder het deksel.
2. Stop de twee AA-batterijen (**HITACHI MAXELL** of **HITACHI MAXELL ENERGY, Onderdeelnr. LR6 of R6P**) volgens hun plus- en min-polen zoals aangeduid in de afstandsbediening.
3. Herplaats de batterijklep in de richting van de pijl en klik ze terug op haar plaats.

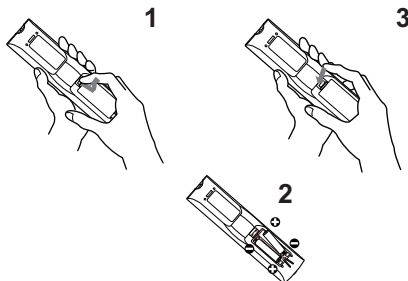

⚠WAARSCHUWING ► Behandel de batterijen altijd met zorg en gebruik ze alleen zoals voorgeschreven. Onjuist gebruik kan resulteren in batterij-explosie, scheurtjes of lekkage, wat kan resulteren in brand, letsel en/of vervuiling van de omgeving.

- Bij het vervangen van de batterijen moeten altijd beide batterijen door nieuwe batterijen van hetzelfde type worden vervangen. Gebruik niet een nieuwe batterij samen met een gebruikte batterij.
- Gebruik alleen de gespecificeerde batterijen. Gebruik geen batterijen van verschillende types tegelijkertijd. Mix geen nieuwe batterij met een gebruikte.
- Zorg dat de plus- en min-polen op de juiste plaats zitten wanneer u een batterij plaatst.
- Bewaar een batterij uit de buurt van kinderen en huisdieren.
- Een batterij niet heropladen, kortsluiten of uit elkaar halen.
- Zorg dat een batterij niet in vuur of water kan terechtkomen. Bewaar batterijen op een donkere, koele en droge plaats.
- Indien u een lekkage constateert bij een batterij, veeg dan het gelekke weg en vervang de batterij. Als het gelekke aan uw lichaam of kledij blijft hangen, spoel het dan onmiddellijk met veel water af.
- Houd u aan de plaatselijke wetten over het weggoien van de batterij.

Opstellen

Bekijk de tabellen **T-1** tot **T-5** aan de achterzijde van deze handleiding als ook het onderstaande om de schermgrootte en projectie-afstand te bepalen.

De waarden die in de tabel staan, zijn gebaseerd op een volledige beeldgrootte.

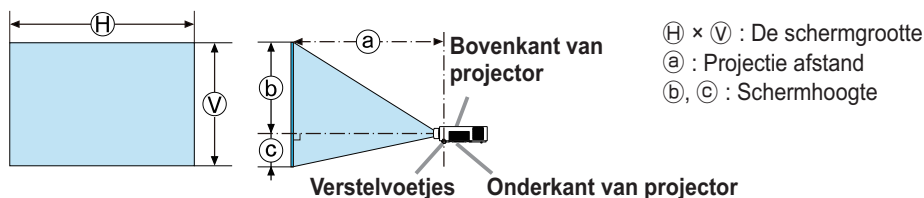

⚠WAARSCHUWING ► Installeer de projector daar waar u gemakkelijk toegang hebt tot de power uitgang.

► Installeer de projector in een stabiele horizontale positie.

- Gebruik geen montageonderdelen die niet door de fabricant verstrekt zijn. Lees de handleiding van het montagemateriaal en bewaar deze voor eventuele naslag.
- Raadpleeg eerst uw dealer voor u het toestel op een speciale manier gaat installeren, bijvoorbeeld aan het plafond. Specifieke montageonderdelen en service is mogelijk.
- Plaats de projector niet op zijn zijkant, voor- of achterkant.
- Niets op de projector plaatsen of er aan vastmaken tenzij anders in de handleiding vermeld.

► Installeer de projector niet in de buurt van warmtebronnen of brandbare voorwerpen.

► Plaats de projector niet in een ruimte waar oliën, zoals keuken- of machineolie, worden gebruikt.

► Plaats de projector nergens waar hij nat kan worden.

⚠VOORZICHTIG ► Plaats de projector in een koele ruimte en zorg dat er voldoende ventilatie is.

- Bewaar een ruimte van 30 cm of meer tussen de zijkanten van de projector en andere objecten zoals muren.
 - De ventilatoropeningen van de projector niet verstoppem, blokkeren of op een andere manier bedekken.
 - De projector niet blootstellen aan magnetische velden, hierdoor kan storing aan de koelventilatoren in de projector ontstaan.
- Vermijd het plaatsen van de projector in een rokerige, vochtige of stoffige ruimte.
- Plaats de projector niet in de buurt van luchtbevochtigers.

OPMERKING ► Positioneer de projector dusdanig dat direct licht op de afstandsbediening van de projector wordt voorkomen.

► Zet het product niet op een plaats waar dit radio-interferentie kan veroorzaken.

► Stel de HOOGTE van het SERVICE onderdeel in het OPTIE menu juist in. Het wordt aanbevolen het gewoonlijk op AUTO te laten staan. Als de projector wordt gebruikt met een verkeerde instelling, kunnen de projector zelf of de interne onderdelen beschadigd raken. Voor details, zie de **Gebruiksaanwijzing - Gebruikershandleiding**.

Uw apparaten aansluiten

Raadpleeg, voor u de projector op een apparaat aansluit, de gebruiksaanwijzing van het apparaat om er zeker van te zijn dat het apparaat geschikt is om op projector aan te sluiten en zorg ervoor dat u de juiste hulpstukken hebt, zoals een kabel met het juiste signaal. Neem contact op met uw dealer wanneer het vereiste accessoire niet bij het product is geleverd of als het accessoire beschadigd is. Controleer of de projector en alle andere apparaten zijn uitgeschakeld en maak dan de verbinding overeenkomstig de volgende instructies. Bekijk de afbeeldingen **F-1** tot en met **F-4** aan de achterzijde van deze handleiding.

Voor details, zie de **Gebruiksaanwijzing - Gebruikershandleiding**. Lees ook eerst de **Gebruiksaanwijzing - Netwerkhandleiding** voordat u de projector op een netwerk aansluit.

⚠ WAARSCHUWING ► Gebruik alleen geschikte accessoires. Anders kan er brand ontstaan of kunnen het apparaat en de projector beschadigd raken.

- Gebruik alleen de gespecificeerde accessoires of aanbevolen door de fabrikant van de projector. Het is mogelijk dat er aan bepaalde normen moet worden voldaan.
- De projector en de accessoires niet uit elkaar halen of wijzigen.
- Gebruik geen beschadigde accessoires. Wees voorzichtig dat niet de accessoires schade. Leg de kabels zo dat er niet over gelopen wordt of dat de kabels klemgedrukt worden.

⚠ VOORZICHTIG ► In geval van een kabel met een ader aan een uiteinde, sluit u het uiteinde met de ader aan op de projector. Dit is mogelijk vereist door EMI-voorschriften.

- Zorg ervoor dat u de toestemming hebt van de netwerkbeheerder voor u de projector op een netwerk aansluit.
- Sluit de **LAN**-poort niet aan op een netwerk met een te hoge elektrische spanning.
- Voor het gebruik van de draadloos-netwerkfunctie van deze projector is de aangewezen draadloze USB-adapter die wordt verkocht als optie vereist.
- Gebruik, voor u het USB-opslagapparaat uit de poort van de projector verwijdert, de functie VERWIJDER USB op het thumbnailscherm om uw gegevens te beveiligen. Voor u de draadloze USB-adapter in de projector plaatst of deze eruit verwijdert, dient u de projector uit te schakelen en de stroomstekker uit het stopcontact te halen. Raak de draadloze USB-adapter niet aan terwijl de projector wisselstroom ontvangt.

N.B. • Schakel de projector niet aan of uit terwijl hij nog is aangesloten op een apparaat dat in werking is, tenzij dit staat vermeld in de gebruiksaanwijzing van het apparaat.

- De functie van sommige input poorten kan overeenkomstig uw eisen ingesteld worden. Voor details, zie de **Gebruiksaanwijzing - Gebruikershandleiding**.
- Zorg ervoor dat u een connector niet op een verkeerde poort aansluit.
- Als een te groot USB-opslagapparaat de **LAN**-poort blokkeert, gebruikt u een USB-verlengkabel om het USB-opslagapparaat aan te sluiten.

De afdekking van adapter vastmaken

Gebruik de bijgeleverde afdekking van adapter om te voorkomen dat de draadloze USB-adapter gemakkelijk loskomt. Als u een afdekking van adapter gebruikt, de draadloze USB-adapter aansluiten op de verste **USB TYPE A**-poort van de **LAN**-poort.

1. Draai de met een driehoek gemarkeerde schroef los.
2. Steek het lipje van de afdekking in het gat rechts boven de **USB TYPE A**-poorten, in de richting van de pijl.
3. Lijn de schroefgaten uit op de projector en de afdekking. Steek vervolgens de schroef die werd verwijderd uit de projector in het gat en draai ze vast.

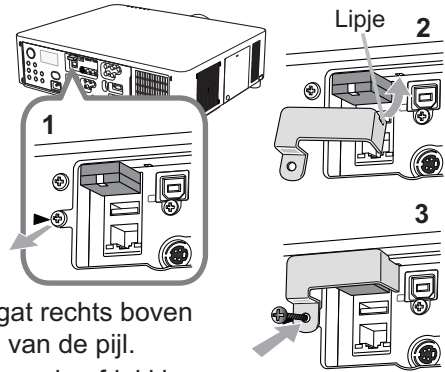

⚠ WAARSCHUWING ► Houd kleine onderdelen uit de buurt van kinderen en huisdieren. Opgelet, niet in de mond brengen.

Vastmaken van de kabelhouder

Gebruik de bijgeleverde kabelhouder om te voorkomen dat de draadloze USB-adapter en de HDMI™ kabels gemakkelijk loskomen. Als u de kabelhouder gebruikt, moet u de draadloze USB-adapter aansluiten op de **USB TYPE A**-poort die het verst van de **LAN**-poort gesitueerd is.

1. Draai de met een driehoek gemarkeerde schroef en de met een ruit gemarkeerde schroef los.
2. Open de clip van de kabelhouder en lijn de schroefgaten uit op de projector en de houder. Steek vervolgens de schroef die werd verwijderd uit de projector in het gat en draai ze vast.
3. Klik de clip dicht om de HDMI™ kabels vast te zetten.

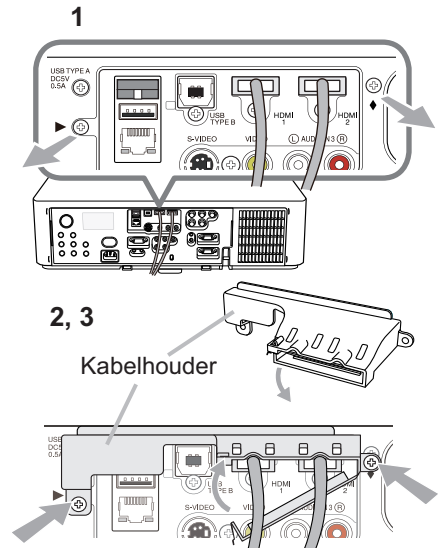

⚠ WAARSCHUWING ► Houd kleine onderdelen uit de buurt van kinderen en huisdieren. Opgelet, niet in de mond brengen.

De voeding aansluiten

1. Sluit de connector van het netsnoer aan op de **AC IN** (AC-ingang) van de projector.
2. Stop het netsnoer in het stopcontact. Binnen een paar seconden na de stroomtoevoer verbinding, zal het **POWER**-controlelampje oplichten en oranje gaan branden.

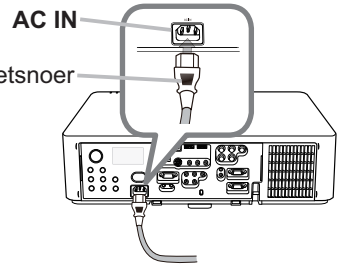

Gelieve te herinneren dat wanneer de **DIRECT AAN** functie is geactiveerd, de verbinding van stroomtoevoer de projector aan zal doen gaan.

⚠ WAARSCHUWING ► Sluit de projector niet op een stopcontact aan wanneer de lens niet op het apparaat is bevestigd.

► Wees extra voorzichtig wanneer u de stroomdraad aansluit, want onjuiste of gebrekkige aansluitingen kunnen resulteren in brand en/of elektrische schok.

- Raak het netsnoer niet met natte handen aan.
- Gebruik alleen de stroomkabel die bij de projector werd meegeleverd. Wanneer die beschadigd is, neem dan contact op met uw dealer om een juiste te verkrijgen. Nooit de stroomkabel wijzigen.
- Stop de stroomdraad enkel in een uitgang van dezelfde voltage als de stroomdraad. De stroomuitgang moet zich dichtbij de projector bevinden en moet gemakkelijk toegankelijk zijn. Verwijder de stroomkabel om hem helemaal los te maken van het apparaat.
- Verdeel de stroomtoevoer niet naar meerdere apparaten. Als u dit doet, kunt u het stopcontact en de stekkers overbelasten, kan de verbinding losraken of kunnen er zich brand, elektrische schokken of andere ongevallen voordoen.
- Sluit de aardklem voor de wisselstroomingang van dit apparaat met een gepast (gebundeld) stroomsnoer aan op de aardklem van het gebouw.

OPMERKING ► Dit product is ook ontworpen voor IT voedingssystemen met een fase-tot-fase spanning van 220 tot 240 V.

De netvoeding inschakelen

1. Zorg ervoor dat het netsnoer goed is aangesloten op de projector en het stopcontact.
2. Let op dat het **POWER**-controlelampje oranje brandt. Verwijder daarna de lensdop.
3. Druk op de **STANDBY/ON** knop op de projector of **ON** knop op de afstandsbediening.

De projectie-lamp zal oplichten en het **POWER**-controlelampje zal in groen beginnen te knipperen. Wanneer de stroom volledig ingeschakeld is, zal het controlelampje stoppen met knipperen en constant groen branden.

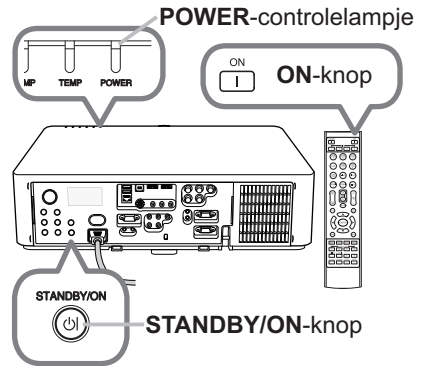

⚠ WAARSCHUWING ► Een fel licht wordt uitgezonden als het apparaat aanstaat. Kijk niet in de lens van de projector of binnen in de projector via andere openingen van de projector.

N.B. • Gelieve de projector aan te doen voor de verbonden apparaten.
• De projector heeft een DIRECT AAN functie, die de projector automatisch kan aanschakelen. Voor meer informatie, gelieve de **Gebruiksaanwijzing - Gebruikershandleiding**.

De neiging van de projector instellen

Als de plek waar de projector moet staan enigszins ongelijk is van rechts-naar-links, gebruik de afstelvoetjes om de projector horizontaal te plaatsen.

Met het voetje kunt u ook de projector kantelen om met een juiste hoek op het scherm te projecteren, door de voorkant van de projector binnen 9 graden te verhogen. Deze projector heeft 2 afstelvoetjes en 2 elevator-knoppen. Een afstelvoetje is aan te passen door te drukken op de elevator-knop aan dezelfde kant.

1. Terwijl u de projector vasthoudt, druk op de elevator-knoppen om het afstelvoetje los te maken.
2. Positioneer de voorkant van de projector in de gewenste hoogte.
3. Laat de elevator-knoppen los om het afstelvoetje te vergrendelen.
4. Nadat u er zeker van bent dat het afstelvoetje is vergrendeld, zet de projector zachtjes neer.
5. Indien noodzakelijk, kan het afstelvoetje handmatig worden gedraaid om meer precieze aanpassingen te maken. Houd de projector vast bij het draaien van het voetje.

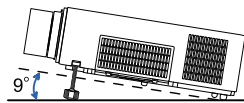

Om een afstelvoetje los te maken, druk op de elevator-knop aan dezelfde kant



Om fijne aanpassingen te maken, draai het voetje.

⚠ VOORZICHTIG ► Hanteer de verstelknoppen niet zonder de projector vast te houden, want de projector kan vallen.

► De projector niet op een ander manier hellen dan de voorkant 9 graden of minder te verhogen met behulp van de verstelvoetjes. Als u de projector verder helt dan dat, kan dat storing of levensduurverkorting van onderdelen of de projector zelf veroorzaken. Alleen voor de **LX601i**, **LW551i** en de **LWU501i** is het mogelijk de projector voor elke richting te installeren zonder de opgegeven bevestigingsaccessoires.

De lenspositie veranderen

Door de lenspositie te veranderen kunt u de projectiepositie verschuiven.

Nadat u de **LENS SHIFT** knop (op het bedieningspaneel of op de afstandsbediening) hebt ingedrukt, gebruikt u de cursorknoppen om de lenspositie te veranderen.

⚠ VOORZICHTIG ► Houd niet uw vingers of iets anders rondom de lens. Uw vingers of een voorwerp kunnen namelijk in de ruimte rondom de lens bekneld raken met letsel tot gevolg.

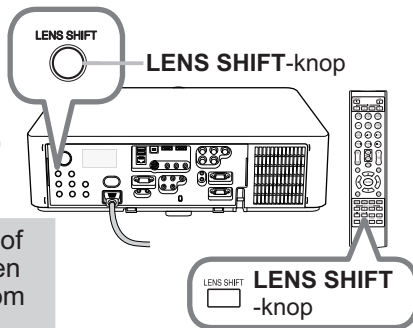

LENS SHIFT-knop

LENS SHIFT -knop

N.B. • De projector reageert mogelijk niet op de bediening van de andere knoppen wanneer de lens beweegt.

• Over het algemeen wordt de beste beeldkwaliteit verkregen wanneer de lens in de middelste stand staat.

Weergave van het beeld

1. Activeer uw signaalbron. Schakel de signaalbron aan, en laat het het signaal naar de projector zenden.
2. Gebruik de **VOL + / -**-knop om het volume aan te passen.
3. Druk op de **INPUT**-knop van de projector. Elke keer dat u op de knop drukt, schakelt de projector haar input-poort zoals hieronder. U kunt de afstandsbediening ook gebruiken om een ingangssignaal te selecteren. Druk op een van de knoppen van de **COMPUTER 1/2, LAN, USB TYPE A/B, HDMI 1/2, COMPONENT, S-VIDEO** of **VIDEO** om het input signaal van elke poort te kiezen.
4. Druk op de **ASPECT**-knop van de afstandsbediening. Elke keer dat u op de knop drukt, schakelt de projector naar de volgende modus voor aspect-ratio.
5. Gebruik de **ZOOM + / -** knoppen op de afstandsbediening of **ZOOM** knop en **◀/▶** cursorknoppen op de projector om de schermgrootte in te stellen.
6. Gebruik de **FOCUS + / -** knoppen op de projector of de afstandsbediening om de afbeelding scherp te stellen.

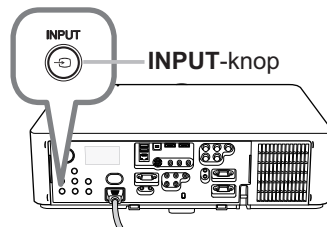
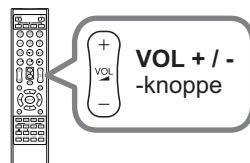

Knoppen voor invoerpoorten

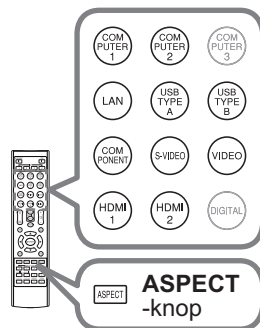
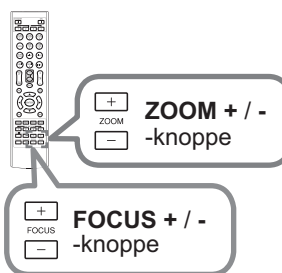
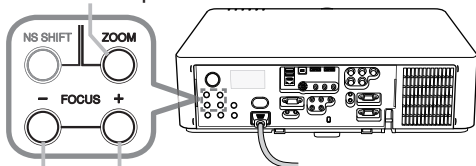
**ZOOM** -knop

⚠ VOORZICHTIG ▶ Als u een leeg scherm wilt hebben terwijl de projectorlamp brandt, gebruik dan de lenssluiter of AV DEMPEN functie (raadpleeg u de **Gebruiksaanwijzing - Gebruikershandleiding**). Wanneer u iets anders doet, is het mogelijk dat de projector wordt beschadigd.

N.B. • De **ASPECT**-knop werkt niet als geen juist signaal is ingesteld.
• Voor de details over hoe u het beeld moet aanpassen, geliebe de **Gebruiksaanwijzing - Gebruikershandleiding**.

De projector uitzetten

1. Druk op de **STANDBY/ON** knop op de projector of **STANDBY** knop op de afstandsbediening.

Het bericht "Stroom uitschakelen?" verschijnt ongeveer 5 seconden op het beeldscherm.

2. Druk nog een keer op de **STANDBY/ON** of **STANDBY** knop als het bericht verschijnt.

De projectorlamp zal uitgaan en het **POWER**-controlelampje zal oranje beginnen te knipperen. Als de lamp volledig is afgekoeld, stopt het **POWER**-controlelampje met knipperen en blijft oranje branden.

3. Bevestig het lensafdekkapje, nadat het **POWER**-controlelampje constant oranje gaat branden.

Zet de projector niet aan voor 10 minuten of meer na deze te hebben aangezet. Schakel de projector ook niet meteen uit nadat deze is ingeschakeld. Hierdoor kan de lamp defect raken of kan de levensduur van sommige onderdelen, waaronder de lamp, worden verkort.

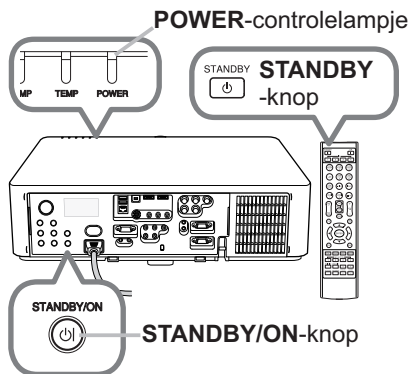

⚠ WAARSCHUWING ► Raak het gedeelte rond de lampdeksel en de uitlaatventilatoren niet aan tijdens gebruik of direct na gebruik, omdat dat te heet is.
 ► Verwijder het netsnoer voor volledige scheiding. Het stopcontact zou dichtbij de projector moeten zijn en makkelijk toegankelijk.

N.B. • Zet de stroom van de projector uit nadat alle verbonden apparaten uit zijn gezet.
 • Deze projector heeft de AUTOM. UIT functie die de projector automatisch kan uitschakelen. Voor meer informatie, gelieve de **Gebruiksaanwijzing - Gebruikershandleiding**.

De lamp vervangen

Een lamp heeft een eindige levensduur. Gebruik van de lamp gedurende lange tijdsperiodes, zou verdonkering van beelden of een slechte kleurtoon kunnen veroorzaken. Houd er rekening mee dat elke lamp een andere levensduur heeft, en sommige kunnen al kort nadat u ze in gebruik heeft genomen, springen of doorbranden. Voorbereiden van een nieuwe lamp en snelle vervanging wordt aangeraden.

Om een nieuwe lamp voor te bereiden, neem contact op met uw dealer en vertel het lamptypenummer.

Typenummer <LX501, LW401, LWU421> : 003-120707-01 (DT01285)

<LX601i, LW551i, LWU501i> : 003-120708-01 (DT01295)

1. Zet de projector uit en haal de stekker uit het stopcontact. Laat de lamp tenminste 45 minuten afkoelen.
2. Voorbereiden van een nieuwe lamp. Als de projector is bevestigd met de opgegeven bevestigingsaccessoires, of als de lamp kapot is, dient u ook uw dealer te vragen om de lamp te vervangen.

In geval van vervanging door u zelf, volg de volgende procedure.

3. Draai de (met pijl gemarkeerde) schroef van de lampdeksel los, naar beneden schuiven en de lampdeksel optillen om deze te verwijderen.
4. Draai de 3 (met een pijl gemarkeerde) schroeven van de lamp los en trek de lamp er voorzichtig bij de handvatten uit. Maak nooit andere schroeven los.
5. Monteer de nieuwe lamp en draai de 3 schroeven van de lamp die waren losgemaakt in het voorgaande proces, opnieuw stevig vast om de lamp vast te zetten.
6. Pas de nokken en uitsparingen van de lampdeksel en de projector op elkaar en schuif de lampdeksel weer op zijn plaats. Draai vervolgens de schroef van de lampdeksel weer vast.
7. Zet de projector aan, en reset de lamptijd met de functie LAMPTIJD in het menu OPTIE.

(1) Druk op de **MENU**-knop om het menu weer te geven.

(2) Wijs naar **GEAVANCEERD** in het menu met de ▼/▲ knop, druk vervolgens op de ► knop.

(3) Wijs naar **OPTIE** in de linker kolom van het menu met de ▼/▲ knop, druk vervolgens op de ► knop.

(4) Wijs naar **LAMPTIJD** met de ▼/▲ knop, druk vervolgens op de ► knop. Er verschijnt een dialoogvenster.

(5) Druk op de ► knop om "OK" te selecteren in de dialoog. Het voert het resetten van de LAMPTIJD uit.

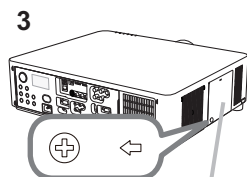

Lampdeksel

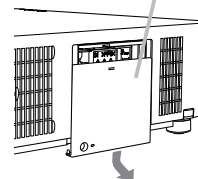

Handvatten 4, 5

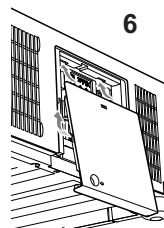
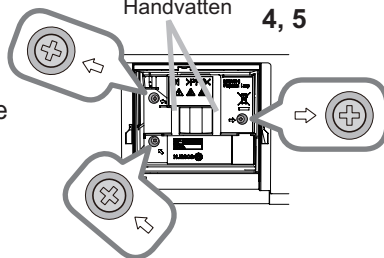

⚠ VOORZICHTIG ► Raak geen enkel binnengedeelte van de projector aan, terwijl de lamp er wordt uitgenomen.

N.B. • Reset de lamptijd alleen wanneer u de lamp hebt vervangen. Zo is de indicatie over de lamp altijd juist.

De lamp vervangen (vervolg)

 **HOOG VOLTAGE**  **HOGE TEMPERATUUR**  **HOGE DRUK**

⚠ WAARSCHUWING ► De projector gebruikt een hogedrukkwiklamp. De lamp kan stuk gaan met een luide knal, of uitbranden, als ze wordt gestoten of gekrast, wordt vastgenomen terwijl ze heet is, of mettertijd verslijt. Hou er rekening mee dat elke lamp een verschillende levensduur heeft, en soms kan ze barsten of opbranden kort nadat u ze bent beginnen te gebruiken. Bovendien is het mogelijk dat, wanneer de lamp barst, er stukken glas in de lampbehuizing vliegen, en dat er gas met kwik en stof met kleine glasdeeltjes uit de uitlaatgaten van de projector naar buiten komen.

► **Over het verwijderen van een lamp:** Dit product bevat een kwiklamp. Deponeer het niet bij het gewone vuilnis. Verwijder het in overeenstemming met de milieuwetgeving.

- Voor recyclage van lampen, ga naar www.lamprecycle.org (in de VS).
- Voor het weggooien van dit product contacteert u uw lokale gemeentebestuur of www.eiae.org (in de VS) of www.epsc.ca (in Canada).

Voor verdere informatie, bel uw leverancier.



Ontkoppel de stekker uit het stop-contact

- Als de lamp breekt (wat gepaard gaat met een luide knal), trek dan de stroomkabel uit het stopcontact en vraag een vervangingslamp aan bij uw lokale verdeler. Let op, glasscherven kunnen de interne onderdelen van de projector beschadigen of u verwonden als u de projector opent. Probeer dus de projector niet zelf te reinigen en de lamp niet zelf te vervangen.

- Als de lamp breekt (wat gepaard gaat met een luide knal), moet u de kamer goed verluchten en ervoor zorgen dat u het gas of de kleine deeltjes die uit de uitlaatgaten naar buiten komen niet inademt of in contact laat komen met uw ogen of mond.

- Alvorens u de lamp vervangt, schakelt u de projector uit en trekt u de stroomkabel uit. Wacht vervolgens minstens 45 minuten om de lamp voldoende te laten afkoelen. Als u de lamp vastneemt terwijl ze nog heet is, kunt u brandwonden oplopen en kan de lamp ook beschadigd worden.



- Schroef nooit een schroef los, behalve de aangeduide schroeven (gemarkeerd met een pijl).

- Open de lampbehuizing niet terwijl de projector aan het plafond hangt. Dat is gevaarlijk, want als de lamp is gebroken, zullen de stukken glas eruitvallen wanneer de behuizing wordt geopend. Bovendien is het gevaarlijk om op hoge plaatsen te werken, dus vraag aan uw lokale verdeler om de lamp te vervangen, ook als die niet gebroken is.

- Gebruik de projector niet met de lampbehuizing verwijderd. Zorg ervoor dat bij het vervangen van de lamp de schroeven stevig zijn vastgedraaid. Losse schroeven zouden schade of letsel kunnen veroorzaken.



- Gebruik alleen de lamp van het gespecificeerde type. Gebruik van een lamp die niet voldoet aan de lampspecificaties van deze projector, kan leiden tot brand, beschadiging of een kortere levensduur van de projector.

- Indien de lamp breekt kort nadat ze voor het eerst in gebruik werd genomen, zijn er mogelijk nog andere elektriciteitsproblemen dan de lamp. Als dat het geval is, contacteer dan uw lokale dealer of vertegenwoordiger.

- Ga er voorzichtig mee om: stoten of krassen zouden ervoor kunnen zorgen dat de lamp breekt tijdens gebruik.

- Als u de lamp gedurende langere tijd niet gebruikt, kan dat ertoe leiden dat ze minder fel brandt, niet aangaat of breekt. Als de beelden donker lijken of als de kleurtoon vaag is, vervang de lamp dan zo snel mogelijk. Gebruik geen oude (gebruikte) lampen. Die kunnen een defect veroorzaken.

Het luchtfilter reinigen en vervangen

Gelieve periodiek het luchtfilter te controleren en schoon te maken. Wanneer de controlelampjes of een melding u erop wijzen dat het luchtfilter schoongemaakt moet worden, dient u dit zo snel mogelijk te doen.

De filtereenheid met 2 vellen filters bevindt zich binnenin het filterdeksel. Er is ook een extra luchtfilter bevestigd aan de binnenkant van het filterdeksel. Als een van de filters beschadigd is of te zeer vervuild, dient u de hele filterset door een nieuwe te vervangen.

Als u een nieuwe filterset aanschaft bij uw dealer, geef dan het volgende typenummer door.

Typenummer : 003-004135-01 (UX38241)

1. Schakel de projector uit en haal de stekker uit het stopcontact. Laat de projector voldoende afkoelen.
2. Gebruik een stofzuiger op en rond de filterbehuizing.
3. Pak de knoppen van het filterdeksel vast en trek het filterdeksel naar boven om dit te verwijderen.
4. Druk de onderste zijknoppen voorzichtig omhoog om de onderkant van de filtereenheid los te maken. Trek tot slot aan de middelste knop om de filtereenheid te verwijderen.
5. Gebruik een stofzuiger voor de filteropening van de projector en de buitenzijde van de filtereenheid.
6. De filtereenheid bestaat uit twee delen. Druk rondom op de gemonteerde delen om deze te ontgrendelen en scheid ze dan van elkaar.
7. Maak de binnenkant van de delen van de filtereenheid met een stofzuiger schoon. Als de filters beschadigd of erg vervuild zijn, moet u ze door nieuwe vervangen.
8. Voeg de twee delen samen om de filtereenheid weer in elkaar te zetten.
9. Zet de filtereenheid terug in de projector.

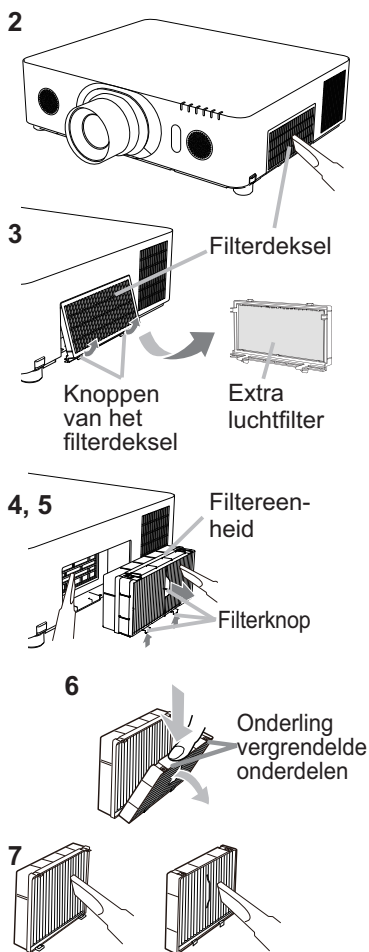

(vervolgd op volgende pagina)

Het luchtfilter reinigen en vervangen (vervolg)

10. Monteer het filterdeksel op de plaats.
11. Schakel de projector in en reset de filtertijd d.m.v. het **FILTERTIJD**-item in het **SNELMENU**.
- (1) Druk op de **MENU**-knop om een menu weer te geven.
 - (2) Richt de cursor op **FILTERTIJD** d.m.v. de **▲/▼** knoppen en druk dan op de **▶** (of **ENTER / RESET**) knop. Er verschijnt een dialoogvenster.
 - (3) Druk op de **▶**-knop om "OK" te selecteren in het dialoogvenster.
Daardoor wordt de filtertijd gereset.

⚠ WAARSCHUWING ▶ Voor verzorging van het luchtfilter, verzeker u ervan dat het netsnoer niet in het stopkontant zit, laat vervolgens de projector voldoende afkoelen.

▶ Gebruik alleen het luchtfilter van het gespecificeerde type. Gebruik de projector niet als het luchtfilter en de afdekkap luchtfilter zijn verwijderd. Dit zou kunnen resulteren in brand en/of slecht functioneren van de projector.

▶ Het luchtfilter zou periodiek moeten worden schoongemaakt. Als het luchtfilter verstopt raakt door stof of iets dergelijk, zal de interne temperatuur stijgen en dit zou kunnen resulteren in brand, een verbranding en/of slecht functioneren van de projector.

N.B. • Gelieve de filtertijd alleen te resetten als u het luchtfilter heeft schoongemaakt of vervangen, voor een juiste indicatie over het luchtfilter.
• De projector zou de melding als "CONTROLEER DE LUCHTSTROOM" kunnen weergeven of schakel de projector uit, om te voorkomen dat het interne warmte-niveau stijgt.

Gebruik van de CD handleiding

De andere handleidingen voor dit product zijn geschreven in de bijgesloten CD-ROM getiteld "Projector User Manual". Voor gebruik van de CD-ROM, gelieve het volgende te lezen om correct gebruik te verzekeren.

■ Systeemeisen

Het systeem waarmee u de CD-ROM leest moet voldoen aan de volgende specificaties.

Windows®: Besturingssysteem: Windows® XP, Windows Vista®, Windows® 7 of hoger

Macintosh®: Besturingssysteem: Mac OS® 10.2 of hoger

CD-ROM/DVD-ROM-station

Toepassingen: Microsoft® Internet Explorer® 6.0 en Adobe® Acrobat® Reader® 8.0 of hoger

■ Hoe de CD te gebruiken

1. Plaats de cd-rom in het cd-rom/dvd-romstation van de computer.

Windows®: Na een tijdje wordt de webbrowser automatisch gestart. Het startvenster verschijnt.

Macintosh®: (1) Dubbelklik op het pictogram 'Projectors' op het bureaublad.
(2) Wanneer u klikt op het bestand 'main.html', zal de webbrowser starten en wordt in het browservenster het startscherm weergegeven.

2. Klik eerst op de typenaam van uw projector en klik vervolgens in de weergavelijst op de gewenste taalversie. De gebruiksaanwijzing (gedetailleerd) zal openen.

⚠ VOORZICHTIG ► Plaats de meegeleverde CD-ROM alleen in het CD-ROM/DVD-ROM-station van een pc.

De cd-rom is gemaakt voor gebruik in een computer. **PLAATS DE CD-ROM NOOIT IN EEN CD/DVD-SPELER, ANDERS DAN DIE IN EEN COMPUTER!** Wanneer u de cd-rom in een nietcompatibele cd/dvd-speler plaatst, zal deze een harde ruis produceren **DIE MOGELIJK KAN LEIDEN TOT GEHOORBESCHADIGING EN BESCHADIGING VAN DE LUIDSPREKERS!**

- Plaats de cd-rom na gebruik terug in het doosje en bewaar dit zorgvuldig. Leg de cd nooit in direct zonlicht of op plaatsen met een hoge temperatuur of hoge luchtvochtigheid.

N.B. • De informatie op de CD-ROM kan zonder voorafgaand bericht worden gewijzigd. Gelieve onze website te bekijken waar u de laatste informatie over deze projector kunt vinden. (📖21)

- Wij zijn niet verantwoordelijk voor het niet kunnen gebruiken van, of schade aan, de hardware of software van uw computer als gevolg van het gebruik van de CD-ROM.
- Het is verboden de informatie op de CD-ROM geheel of gedeeltelijk te kopiëren, te reproduceren of opnieuw uit te geven, zonder ons bedrijf daarvan in kennis te stellen.

Technische gegevens

Onderwerp	Technische gegevens
Productnaam	LCD (vloeibare kristallen)
LCD-paneel	LX501, LX601i: 786.432 beeldpunten (1024 horizontaal x 768 verticaal) LW401, LW551i: 1.024.000 beeldpunten (1280 horizontaal x 800 verticaal) LWU421, LWU501i: 2.304.000 beeldpunten (1920 horizontaal x 1200 verticaal)
Lamp	LX501, LW401, LWU421: 245W UHP LX601i, LW551i, LWU501i: 330W UHP
Luidspreker	8 W x 2
Stroomvoorziening/ Nominale stroom	LX501, LW401, LWU421: wisselstroom 100-120 V: 3,8 A, wisselstroom 220-240 V: 1,9 A LX601i, LW551i, LWU501i: wisselstroom 100-120 V: 4,9 A, wisselstroom 220-240 V: 2,4 A
Stroomverbruik	LX501, LW401, LWU421: wisselstroom 100-120 V: 375 W, wisselstroom 220-240 V: 355 W LX601i, LW551i, LWU501i: wisselstroom 100-120 V: 480 W, wisselstroom 220-240 V: 455 W
Temperatuurbereik	0 ~ 40 °C (bedrijfstemperatuur)
Afmetingen	498 (B) x 135 (H) x 396 (D) mm * Exclusief uitstekende onderdelen. Bekijk de afbeelding F-5 aan de achterzijde van deze handleiding.
Gewicht (massa)	LX501, LW401, LWU421: Ongeveer 8,4 kg LX601i, LW551i, LWU501i: Ongeveer 8,8 kg

(vervolgd op volgende pagina)

Technische gegevens (vervolg)

Onderwerp	Technische gegevens
Poorten	COMPUTER IN1 D-sub 15 pins mini-jack x1 COMPUTER IN2 (H, V, G/Y, B/Cb/Pb, R/Cr/Pr) ... BNC-aansluiting x5 HDMI 1 HDMI-connector x1 HDMI 2 HDMI-connector x1 MONITOR OUT D-sub 15 pins mini-jack x1 COMPONENT (Y, Cb/Pb, Cr/Pr) RCA-aansluiting x3 S-VIDEO Mini DIN 4-pins aansluiting x1 VIDEO RCA-aansluiting x1 AUDIO IN1 3,5 mm (stereo) mini-jack x1 AUDIO IN2 3,5 mm (stereo) mini-jack x1 AUDIO IN3 (L, R) RCA-aansluiting x2 AUDIO OUT (L, R) RCA-aansluiting x2 USB TYPE A USB type A-connector x2 USB TYPE B USB type B-connector x1 CONTROL D-sub 9 pins stekker x1 LAN RJ45-aansluiting x1 REMOTE CONTROL IN 3,5 mm (stereo) mini-jack x1 REMOTE CONTROL OUT 3,5 mm (stereo) mini-jack x1
Los verkrijgbare onderdelen	Lamp: <LX501, LW401, LWU421> 003-120707-01 (DT01285) <LX601i, LW551i, LWU501i> 003-120708-01 (DT01295) Filterset: 003-004135-01 (UX38241) * Voor meer informatie, neem contact op met uw dealer.

Oplossingen vinden - Garantie en service

Als een abnormale gebeurtenis (zoals rook, vreemde lucht of excessief geluid) zich voordoet, stop onmiddellijk de projector te gebruiken.

Anders als een probleem voorkomt met de projector, raadpleeg eerst “Oplossingen vinden” in **Gebruiksaanwijzing - Gebruikershandleiding, Overlap Handleiding** en **Netwerkhandleiding**, en loop de aangegeven punten door.

Neem, als u hiermee het probleem niet kunt oplossen, contact op met uw leverancier of onderhoudsdienst. Deze zal u meer informatie verstrekken.

Gelieve het volgende web-adres te bekijken waar u de laatste informatie over deze projector kunt vinden.

<http://www.christiedigital.com>

N.B. • De informatie in deze handleiding kan zonder voorafgaande kennisgeving veranderd worden.

- De afbeeldingen in deze handleiding zijn voor illustratieve doeleinden. Ze kunnen lichtjes verschillen van uw projector.
- De fabrikant neemt geen enkele verantwoordelijkheid voor de eventuele fouten in deze handleiding.
- Reproductie, overdracht of het gebruik van dit document is niet toegestaan, zonder uitdrukkelijke toestemming van de betreffende partij.

Erkenning handelsmerk

- Mac®, Macintosh® en Mac OS® zijn geregistreerde handelsmerken van Apple Inc.
- Pentium® is een geregistreerd handelsmerk van Intel Corp.
- Adobe® en Acrobat®, Reader® zijn geregistreerde handelsmerken van Adobe Systems Incorporated.
- Microsoft®, Internet Explorer®, Windows®, Windows NT® en Windows Vista® zijn geregistreerde handelsmerken van Microsoft Corporation in de VS en/of in andere landen.
- HDMI™, het HDMI-logo en High-Definition Multimedia Interface zijn handelsmerken of geregistreerde handelsmerken van HDMI Licensing LLC. in de Verenigde Staten en andere landen.
- Blu-ray Disc™ en Blu-ray™ zijn handelsmerken van Blu-ray Disc Association. Alle andere handelsmerken zijn eigendom van de respectievelijke eigenaars.

Gebruiksrechtsovereenkomst (EULA) voor de projectorsoftware

- De software in de projector bestaat uit verschillende onafhankelijke softwaremodules waarop ons auteursrecht en/of dat van derden is gevestigd.
- Lees de “Gebruiksrechtsovereenkomst (EULA) voor de projectorsoftware” (zie afzonderlijk document). (in de CD)

LX501/LW401/LWU421/ LX601i/LW551i/LWU501i

Instruções do proprietário (conciso)

Obrigado por ter adquirido este projector.

Leia este manual antes de utilizar o produto, para que a sua utilização seja feita segura e correctamente.

⚠ AVISO ▶ Antes de utilizar este produto, assegure-se de que lê todos os manuais para este produto. Depois da leitura, guarde-os num local seguro para futura consulta.

▶ Tenha atenção a todos os avisos e alertas que constam dos manuais ou do produto.

▶ Siga as instruções dos manuais ou do produto.

NOTA • Neste manual, excepto quando indicado em contrário, a expressão “os manuais” refere-se a todos os documentos fornecidos com este produto e a expressão “o produto” significa este projector e respectivos acessórios fornecidos.

Conteúdo

Em primeiro lugar 2	Ligar a alimentação eléctrica..... 9
Explicação sobre os avisos e símbolos gráficos2	Ligar a energia..... 10
Instruções de segurança importantes2	Regular o elevação do projector..... 11
Avisos regulamentares 3	Ajustar a posição da objectiva..... 11
Sobre a interferência electromagnética.....3	Exibindo a imagem 12
Acerca da eliminação de equipamento eléctrico e electrónico.....4	Desligar da corrente 13
Embalagem dos Componentes 4	Substituição da lâmpada 14
Preparação para o telecomando 5	Limpeza e substituição do filtro de ar ... 16
Esquema 6	Utilizando o manual no CD..... 18
Ligar os seus dispositivos..... 7	Especificações..... 19
Apertar a tampa do adaptador..... 8	Solução de problemas
Apertar o suporte de cabos 8	- Garantia e Assistência Pós-Vendas... 21

Em primeiro lugar

Explicação sobre os avisos e símbolos gráficos

São utilizados os avisos e símbolos gráficos seguintes para os manuais e o produto, para fins de segurança. Conheça-os previamente e obedeça às respectivas instruções.

⚠ AVISO	Este aviso refere-se a um risco de ferimentos pessoais graves ou mesmo morte.
⚠ PRECAUÇÃO	Este aviso refere-se a um risco de ferimentos pessoais ou danos físicos.
NOTIFICAÇÃO	Este aviso refere-se a possíveis problemas.

Instruções de segurança importantes

As instruções seguintes são importantes para uma utilização segura do produto. Certifique-se de que os cumpre sempre quando utilizar o produto. O fabricante não assume nenhuma responsabilidade pelos danos causados pela manipulação incorrecta não abrangida pela utilização normal nos termos definidos nos manuais do presente projector.

- ⚠ AVISO** ► Nunca utilize o produto no momento ou após a ocorrência de uma anomalia (por exemplo, libertação de fumo, odores estranhos, entrada de líquidos ou objectos no seu interior, etc.) Se ocorrer uma anomalia, desligue imediatamente o projector da ficha.
- Mantenha o produto afastado de crianças e de animais.
 - Mantenha as peças pequenas afastadas de crianças e animais de estimação. Se for engolida, procure imediatamente atendimento médico de emergência.
 - Não utilize o produto quando existir o perigo de ocorrência de trovoadas.
 - Desligue o projector da tomada, caso não o esteja a utilizar.
 - Não abra ou remova qualquer parte do produto, a não ser que instruído pelo manual. Para efeitos de manutenção interna, tal operação apenas deve ser efectuada pelo seu representante ou serviço de assistência técnica.
 - Utilize apenas os acessórios especificados ou recomendados pelo fabricante.
 - Não efectue modificações no projector nem nos respectivos acessórios.
 - Não permita que entrem objectos ou líquidos dentro do produto.
 - Não molhe o produto.
 - Não coloque o projector em locais onde óleos, como óleo de cozinha ou óleo de máquinas, são utilizados. O óleo pode danificar o produto, resultando em avarias ou quedas da posição de montagem.
 - Não aplique choques ou pressões a este produto.
- Não coloque o produto em cima de um local instável, tal como uma superfície irregular ou uma mesa inclinada.
 - Não posicione o produto de forma instável. Coloque o projector de forma a que não fique saliente em relação à superfície onde está colocado.
 - Coloque as suas mãos na pega da parte inferior do projector quando transporta o projector.
 - Retire quaisquer acessórios do projector, incluindo o cabo de alimentação e cabos, quando transportar o projector.
 - Enquanto a lâmpada estiver acesa, não olhe directamente para a objectiva nem para as aberturas no projector.
 - Enquanto a lâmpada de projecção estiver acesa, não se aproxime da tampa da lâmpada e das saídas de ventilação. Da mesma forma, depois da lâmpada apagar, não se aproximar dela durante algum tempo, uma vez que se encontra demasiado quente.

Avisos regulamentares

Sobre a interferência electromagnética

Trata-se de um produto Classe A. Num ambiente doméstico, este produto pode provocar interferências rádio, podendo ser necessário tomar medidas adequadas.

Este produto pode causar interferências se for utilizado em áreas residenciais. Tal utilização tem que ser evitada, a menos que o utilizador adopte medidas especiais, para reduzir as emissões electromagnéticas para evitar interferências na recepção de transmissões de rádio e televisão.

No Canadá

Este dispositivo digital Classe A atende à ICES-003 do Canadá.

Nos EUA e nos locais onde são aplicáveis as normas FCC.

Este dispositivo cumpre a parte 15 das Regras da FCC. Seu funcionamento está sujeito às duas condições a seguir: (1) Este dispositivo não pode causar nenhuma interferência nociva, e (2) este dispositivo deve aceitar qualquer interferência recebida, incluindo interferência que possa causar um funcionamento indesejado.

Este equipamento foi testado e considerado compatível com os limites para um dispositivo digital classe A, conforme a Parte 15 das Regras da FCC.

Estes limites são concebidos para proporcionar uma protecção adequada contra interferências nocivas, quando o equipamento é utilizado num ambiente comercial.

Este equipamento gera, utiliza e pode irradiar energia de frequência rádio e, se não for instalado de acordo com o manual de instruções, poderá provocar interferências de rádio nocivas às comunicações rádio. A utilização deste equipamento numa zona residencial poderá provocar interferências nocivos, em que o utilizador terá de corrigir as interferências por sua conta.

INSTRUÇÕES AOS USUÁRIOS: Este equipamento atende aos requisitos da FCC (Federal Communication Commission) para equipamentos se forem atendidas as seguintes condições.

PRECAUÇÃO: Alterações ou modificações feitas sem autorização expressa da parte responsável pela adesão às normas podem tornar o usuário legalmente inapto a usar o equipamento.

Avisos regulamentares (continuação)**Acerca da eliminação de equipamento eléctrico e electrónico**

A marca indica a conformidade com a Directiva Europeia 2002/96/EC sobre Resíduos de Equipamentos Eléctricos e Electrónicos (REEE). Esta marca indica a obrigação de NÃO deitar o equipamento, incluindo pilhas ou acumuladores gastos ou descarregados, como lixo municipal não classificado, mas sim utilizar o sistema de recolha e de retorno disponível. Se as pilhas ou acumuladores incluídos com este equipo levarem o símbolo químico Hg, Cd ou Pb, isso significa que tais produtos contêm um alto índice de metal de mais de 0,0005% de Mercúrio, mais de 0,002% de Cádmiio, ou mais de 0,004% de Chumbo.

Embalagem dos Componentes

O seu projector deverá vir com os itens abaixo indicados. Verifique se todos os itens se encontram incluídos. Contacte imediatamente o seu representante se faltarem alguns itens.

- (1) Telecomando com duas pilhas AA
- (2) Cabo de alimentação
- (3) Cabo de computador
- (4) Cabo DVI-HDMI™
- (5) Tampa da lente
- (6) Instruções do proprietário (Livro x 1, CD x 1)
- (7) Etiqueta de Segurança
- (8) CD da aplicação
- (9) Tampa do adaptador
- (10) Suporte de cabos

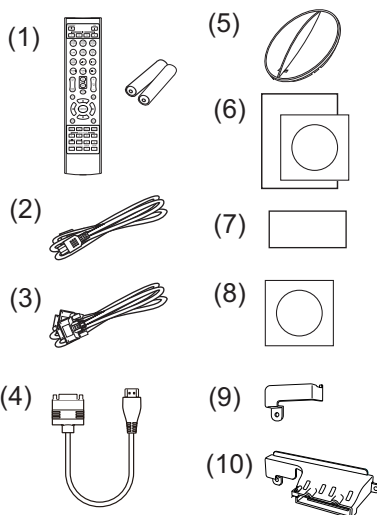

⚠ AVISO ► Mantenha as peças pequenas afastadas de crianças e animais de estimação. Tenha cuidado para não o pôr na boca. Se for engolida, procure imediatamente atendimento médico de emergência.

NOTIFICAÇÃO ► É recomendado que a tampa do adaptador ou o suporte do cabo seja utilizado com o adaptador USB sem fios (opcional) para evitar que o adaptador e liberte e para evitar o risco de queimaduras.

NOTA • Guarde os materiais de embalagem originais para reenvio futuro. Certifique-se de que utiliza o material de embalagem original quando deslocar o projector. Tenha especial cuidado com a lente.

• O projector pode fazer um ruído quando inclinado, movido ou abanado, uma vez que foi deslocada uma aba no interior do projector que é utilizada para controlar o fluxo de ar. Isto não se trata de uma falha ou avaria.

Preparação para o telecomando

Instale as baterias no telecomando antes de usá-lo. Se o telecomando começar a funcionar precariamente tente substituí-las. Se não usar o telecomando por um longo período remova as baterias do telecomando e armazene-as num local seguro.

1. Segure o prendedor da tampa da bateria e remova-o.
2. Alinha e instale as duas baterias AA (**HITACHI MAXELL** ou **HITACHI MAXELL ENERGY, parte nº LR6 ou R6P**) de acordo com seus terminais de mais e menos conforme indicado no telecomando.
3. Substitua a tampa da bateria na direcção da seta e coloque-a no lugar até que ouça um estalo.

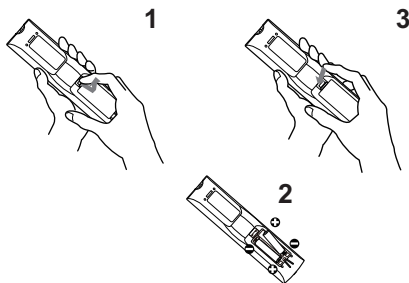

⚠ AVISO ► Manuseie sempre as baterias com cuidado e use-as somente conforme indicado. O uso incorrecto pode causar rachadura ou fuga, o que pode causar incêndio, lesão e/ou poluição do meio-ambiente.

- Quando substituir as pilhas, substitua ambas as pilhas por duas do mesmo tipo. Não utilize uma pilha nova com uma pilha usada.
- Verifique se usa somente as baterias especificadas. Não use as baterias de tipos diferentes ao mesmo tempo. Não misture uma nova bateria com a antiga.
- Verifique se os terminais de menos e mais estão correctamente alinhados ao carregar a bateria.
- Mantenha a bateria distante de crianças e animais.
- Não cause curto circuito ou solde a bateria.
- Não permita que uma bateria entre em contacto com água ou fogo. Mantenha as baterias em local seco, escuro ou fresco.
- Se observa que fuga na bateria, limpe-o e depois substitua-a. Se a fuga aderir no seu corpo ou roupa enxague bem com água imediatamente.
- Siga as leis locais para eliminar a bateria.

Esquema

Consulte as tabelas **T-1** a **T-5** no final destas instruções, assim como o seguinte para determinar o tamanho de ecrã e a distância de projecção. Os valores apresentados na tabela são calculados para um ecrã de tamanho total.

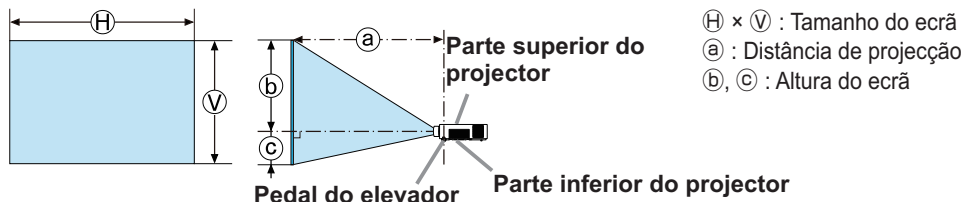

⚠ AVISO ► Coloque o projetor num local onde possa aceder facilmente à tomada de corrente.

► Instale o projetor numa posição horizontal estável.

- Não utilize quaisquer acessórios de fixação além dos acessórios especificados pelo fabricante. Leia e guarde o manual de utilizador dos acessórios de fixação utilizados.
- Para instalações especiais, tais como montagens em tectos, consulte o seu distribuidor antecipadamente. Podem ser requeridos serviços e acessórios de fixação específicos.
- Não coloque o projetor em pé de lado, de frente ou de trás.
- Não fixe nem coloque nada no projetor, excepto se especificado em contrário nas instruções.

► Não instale o projetor perto de objectos termo-condutores ou inflamáveis.

► Não coloque o projetor em locais onde óleos, como óleo de cozinha ou óleo de máquinas, são utilizados.

► Não coloque o projetor em qualquer lugar onde possa ficar molhado.

⚠ PRECAUÇÃO ► Coloque o projetor num local fresco para assegurar que existe ventilação adequada.

- Mantenha um espaço de 30 cm ou mais entre os lados do projetor e outros objectos tais como paredes.
- Não pare, bloqueie ou cubra as entradas de ventilação do projetor.
- Não coloque o projetor em locais que estejam expostos a campos magnéticos, pois isso poderia fazer com que as ventoinhas de refrigeração no interior do projetor deixassem de funcionar correctamente.
- Evite colocar o projetor em local enpoeirado, úmido e esfumaçado.
- Não coloque o projetor perto de humidificadores.

NOTIFICAÇÃO ► Coloque o projetor de forma que evite que luz directa atinja o sensor remoto.

► Não coloque o produto num local onde possa provocar interferências de rádio.

► Defina correctamente a ALTITUDE do item SERVIÇO no menu OPÇÃO.

Geralmente, recomenda-se que a deixe em AUTO. Se o projetor for usado com uma definição errada, pode provocar danos no próprio projetor ou nas suas peças internas. Para mais detalhes, consulte as **Instruções do proprietário - Guia de Utilização**.

Ligar os seus dispositivos

Antes de ligar o projector a um dispositivo, consulte o manual do dispositivo para confirmar que o dispositivo é adequado para ligar com este projector e prepare os acessórios necessários, como um cabo de acordo com o sinal do dispositivo.

Consulte o revendedor quando o acessório necessário não for fornecido com o produto ou o acessório estiver danificado.

Depois de garantir que o projector e os dispositivos estão desligados, efectue a ligação, de acordo com as instruções seguintes. Consulte as figuras **F-1** a **F-4** no final destas instruções.

Para mais detalhes, consulte as **Instruções do proprietário - Guia de Utilização**. Antes de ligar o projector a um sistema de rede, leia também as **Instruções do proprietário - Guia de Rede**.

△ **AVISO** ► Utilize apenas os acessórios adequados. Caso contrário, pode causar um incêndio ou danos no dispositivo e no projector.

- Utilize apenas os acessórios especificados ou recomendados pelo fabricante do projector. Pode ser regulado ao abrigo de alguma norma.
- Não desmonte ou modifique o projector e acessórios.
- Não use acessórios danificados. Tenha cuidado para não danificar os acessórios. Encaminhe os cabos, para que não sejam calcados ou atacadados.

△ **PRECAUÇÃO** ► Para um cabo com somente um núcleo na extremidade ligue-a com o núcleo no projector. Isso pode ser exigido pelas regulamentações EMI.

► Antes de ligar o projector a uma rede, certifique-se de que obtém a autorização do administrador da rede.

► Não ligue a porta **LAN** em qualquer rede com voltagem excessiva.

► O adaptador USB sem fios indicado que é vendido como opção é necessário para usar a função de rede sem fios deste projector.

► Antes de retirar o dispositivo de armazenamento USB da porta do projector, certifique-se de que utiliza a função REMOVE USB no ecrã de miniaturas para proteger os dados. Antes de inserir ou remover o adaptador USB sem fios do projector, desligue a alimentação do projector e remova a ficha do cabo de alimentação da tomada. Não toque no adaptador USB sem fios enquanto o projector estiver a receber alimentação de CA.

NOTA • Não ligue nem desligue o projector enquanto ligado a um dispositivo em funcionamento, a menos que seja indicado no manual do dispositivo.

- A função de algumas portas de entrada podem ser seleccionadas de acordo com os seus requisitos de utilização. Para mais detalhes, consulte as **Instruções do proprietário - Guia de Utilização**.
- Tenha cuidado para não ligar acidentalmente um conector a uma porta errada.
- Se um dispositivo de armazenamento USB demasiado grande bloquear a porta **LAN**, utilize um cabo de extensão USB para ligar o dispositivo de armazenamento USB.

Apertar a tampa do adaptador

Use a tampa do adaptador fornecida para evitar que o adaptador USB sem fios se solte facilmente. Quando utilizar a tampa do adaptador, ligue o adaptador USB sem fios à porta seguinte **USB TYPE A** da porta **LAN**.

1. Desaperte o parafuso assinalado com um triângulo.
2. Insira a patilha da tampa no orifício na parte superior direita das portas **USB TYPE A** na direcção da seta.
3. Alinhe os orifícios de parafuso com o projector e a tampa. Depois, insira o parafuso removido do projector no orifício e aperte o parafuso.

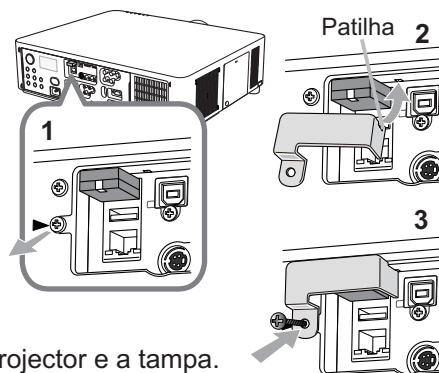

⚠ AVISO ► Mantenha as peças pequenas afastadas de crianças e animais de estimação. Tenha cuidado para não o pôr na boca.

Apertar o suporte de cabos

Use o suporte de cabos fornecido para evitar que o adaptador USB sem fios e os cabos HDMI™ se soltem. Quando utilizar o suporte de cabos, ligue o adaptador USB sem fios à porta **USB TYPE A** mais distante da porta **LAN**.

1. Desaperte o parafuso assinalado com um triângulo e o parafuso assinalado com um diamante.
2. Abra o clipe do suporte de cabos e, em seguida, alinhe os orifícios no projector e o suporte. Depois, insira o parafuso removido do projector no orifício e aperte o parafuso.
3. Prenda o clipe fechado para fixar os cabos HDMI™ no sítio.

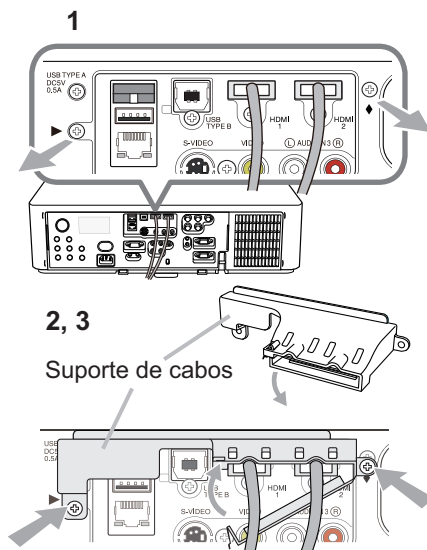

⚠ AVISO ► Mantenha as peças pequenas afastadas de crianças e animais de estimação. Tenha cuidado para não o pôr na boca.

Ligar a alimentação eléctrica

1. Coloque o conector do cabo de alimentação na ficha **AC IN** (Entrada AC) do projetor.
2. Coloque totalmente o plugue do cabo de alimentação na ficha de parede. Alguns segundos após a ligação à corrente eléctrica, o indicador **POWER** apresentará uma cor laranja contínua.

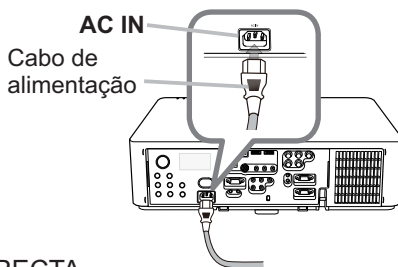

Lembre-se que quando a função **ALIMENT.DIRECTA** está activada, a ligação à alimentação eléctrica ligará o projetor.

⚠ AVISO ► Não ligue o projetor a uma fonte de alimentação sem que esteja colocada uma lente.

► Tenha cuidado ao ligar o cabo de alimentação, uma vez que ligações incorrectas ou erradas podem causar incêndio e/ou choque eléctrico.

- Não toque no cabo eléctrico com as mãos molhadas.
- Use somente o cabo de alimentação que acompanha o projetor. Se ficar danificado, contacte seu fornecedor para obter um novo. Nunca modifique o cabo de alimentação.
- Ligue somente o cabo de alimentação numa ficha de parede cuja voltagem corresponde ao cabo de alimentação. A ficha de parede deve ficar próxima ao projetor e facilmente acessível. Remova o cabo de alimentação para fazer a separação completa.
- Não distribua a alimentação eléctrica por diversos dispositivos. Fazer isso poderá sobrecarregar a tomada e os conectores, desprender a ligação ou resultar em incêndio, choque eléctrico ou outros acidentes.
- Ligue o terminal de terra para a entrada de CA deste aparelho ao terminal de terra da divisão usando um cabo de alimentação adequado (fornecido).

NOTIFICAÇÃO ► Este produto está também concebido para sistemas de alimentação IT com uma tensão entre fases de 220 a 240 V.

Ligar a energia

1. Certifique-se de que o cabo de alimentação está firmemente e correctamente ligado ao projector e à tomada.
2. Certifique-se de que o indicador **POWER** acende uma luz cor-de-laranja fixa. Em seguida, retire a tampa da lente.
3. Pressione o botão **STANDBY/ON** no projector ou o botão **ON** no telecomando.

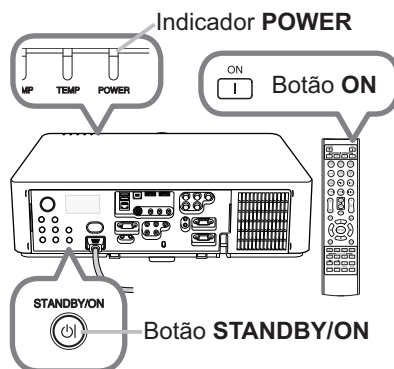

A lâmpada de projecção acenderá e o indicador **POWER** começa a piscar com luz verde. Quando a energia estiver totalmente ligada, o indicador deixará de estar intermitente e passará a emitir uma luz verde fixa.

⚠AVISO ► É emitida uma luz forte quando a corrente do projector está ligada. Não olhe para o interior da lente do projector nem olhe para dentro do projector através de nenhuma das aberturas do projector.

NOTA • Por favor, ligue o projector antes de qualquer equipamento a ele ligado.
 • O projector tem a função ALIMENT.DIRECTA, que permite que o projector se ligue automaticamente. Para mais informações veja, por favor, as **Instruções do proprietário - Guia de Utilização**.

Regular o elevação do projector

Quando o local de colocação do projector for ligeiramente irregular, quer para a direita quer para a esquerda, utilize os pés elevadores para o colocar horizontalmente.

A utilização dos pés elevadores também podem servir para inclinar o projector para que este possa projectar para o ecrã num ângulo adequado, elevando a parte frontal do projector dentro do limite de 9 graus.

Este projector possui 2 pés elevadores e 2 botões de elevação. Um pé elevador é ajustado enquanto empurra para cima o botão de elevação que se encontra do mesmo lado que este.

1. Segurando o projector, puxe os botões de elevação para soltar os pés elevadores.
2. Coloque o lado da frente do projector para a altura desejada.
3. Solte os botões de elevação no sentido de bloquear os pés elevadores.
4. Depois de se assegurar que os pés elevadores se encontram bloqueados, assente o projector cuidadosamente.
5. Se necessário, os pés elevadores podem ser regulados manualmente para realizar ajustes mais precisos. Segure o projector quando estiver a regular os pés.

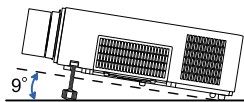

Para soltar um pé elevador, puxe para cima o botão de elevação que se encontra do mesmo lado que este.

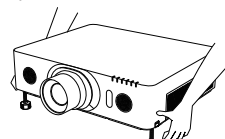
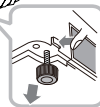

Para ajustar de forma precisa, rode o pé.



⚠ PRECAUÇÃO ► Não opere os botões do elevador sem segurar o projetor, uma vez que o aparelho pode cair.

► Não incline o projetor além de elevar sua parte frontal dentro de 9 graus ao usar o pedal de ajuste. Uma inclinação do projetor excedendo a restrição pode causar funcionamento precário ou diminuir o ciclo de vida de peça consumível ou do próprio aparelho. Apenas os modelos **LX601i**, **LW551i** e **LWU501i** podem ser instalados em qualquer direcção com os acessórios de montagem especificados.

Ajustar a posição da objectiva

Mudar a posição da objectiva muda a posição de projecção.

Depois de premir o botão **LENS SHIFT** (no painel de telecomando ou no telecomando), utilize os botões do cursor para mudar a posição da objectiva.

⚠ PRECAUÇÃO ► Não coloque os dedos ou quaisquer outros objectos em torno da objectiva. A objectiva em movimento poderá prendê-los e provocar ferimentos.

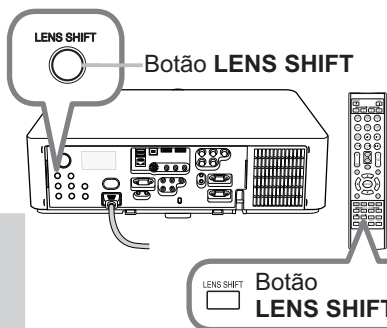

LENS SHIFT Botão LENS SHIFT

NOTA • O projector pode ignorar o funcionamento através dos botões, ao mesmo tempo que desloca a objectiva.

• Normalmente, pode ser obtida uma melhor qualidade de imagem quando a objectiva está definida para o centro.

Exibindo a imagem

1. Active a sua fonte de sinal. Ligue o sinal da fonte, e faça com que o sinal seja enviado para o projector.
2. Use os botões **VOL + / -** para ajustar o volume.
3. Prima o botão **INPUT** do projector. De cada vez que premir o botão, o projector alterna a sua porta de entrada conforme abaixo indicado.
Você também pode utilizar o telecomando para seleccionar um sinal de entrada. Pressione qualquer um dos botões do **COMPUTER 1/2, LAN, USB TYPE A/B, HDMI 1/2, COMPONENT, S-VIDEO** ou **VIDEO** para seleccionar o sinal de entrada para cada porta.
4. Prima o botão **ASPECT** no telecomando. De cada vez que premir o botão, o projector alterna o modo para o rácio do aspecto sucessivamente.
5. Utilize os botões **ZOOM + / -** no telecomando ou o botão **ZOOM** e os botões cursor **◀/▶** no projector para ajustar o tamanho de ecrã.
6. Utilize os botões **FOCUS + / -** no projector ou no telecomando para focar a imagem.

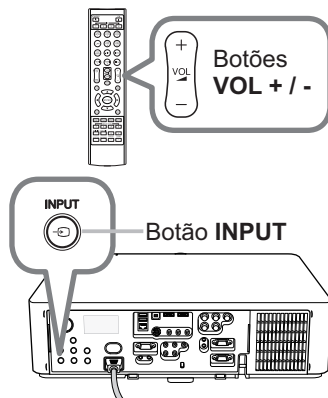
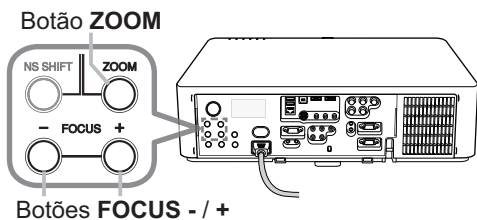

Botões para portas de entrada

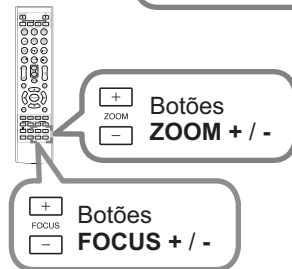
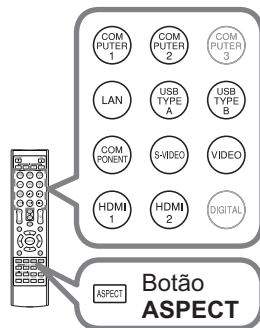

⚠ PRECAUÇÃO ► Se pretender ter um ecrã em branco enquanto a lâmpada do projector está ligada, utilize o obturador da lente ou a função AV MUDO (consulte as **Instruções do proprietário - Guia de Utilização**). Tomar outra acção qualquer pode causar danos no projector.

NOTA • O botão **ASPECT** não funciona se não tiver sido introduzido o sinal adequado.
• Para detalhes sobre como ajustar a imagem, reporte-se por favor às **Instruções do proprietário - Guia de Utilização**.

Desligar da corrente

1. Pressione o botão **STANDBY/ON** no projector ou o botão **STANDBY** no telecommando.
A mensagem “Desligar?” vai aparecer no ecrã durante aproximadamente 5 segundos.
2. Pressione o botão **STANDBY/ON** ou **STANDBY** novamente enquanto a mensagem é exibida.
A lâmpada do projector apagar-se-á e o indicador **POWER** começará a piscar com luz cor-de-laranja. De seguida, o indicador **POWER** deixa de piscar e a luz passa para cor-de-laranja fixo quando o arrefecimento da lâmpada ficar concluído.
3. Encaixe a tampa da lente, após o indicador **POWER** passar para cor-de-laranja fixo.

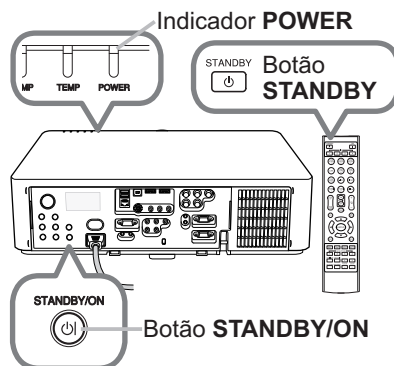

Não ligue o projector durante 10 minutos ou mais depois de o ter desligado. Além disso, não desligue o projector pouco tempo após ligá-lo. Essas operações podem fazer com que a lâmpada avarie ou podem encurtar a vida útil de algumas peças, incluindo a lâmpada.

⚠ AVISO ► Não toque à volta da tampa da lente e dos orifícios de ventilação durante a utilização ou imediatamente após o uso, dado que estará muito quente.

► Retire o cabo de alimentação para separação completa. A tomada de corrente eléctrica deve encontrar-se próxima do projector e ser de fácil acesso.

NOTA • Por favor, desligue o projector após ter desligado qualquer equipamento a ele ligado.

• Este projector tem a função DESLIGAR AUTO, que permite que o projector se desligue automaticamente. Para mais informações veja, por favor, as **Instruções do proprietário - Guia de Utilização**.

Substituição da lâmpada

Uma lâmpada é um produto com tempo de duração limitado. A utilização da lâmpada por períodos prolongados de tempo poderá tornar as imagens mais escuras ou o tom da cor de fraca qualidade. Tenha em atenção que cada lâmpada tem a sua própria duração, pelo que pode haver aquelas que se partem ou fundem pouco tempo depois de começar a usá-las. Recomenda-se que prepare uma nova lâmpada e a substitua atempadamente. Para preparar uma nova lâmpada, contacte o seu representante e, informe-o do número do tipo de lâmpada.

Número tipo <LX501, LW401, LWU421> : 003-120707-01 (DT01285)

<LX601i, LW551i, LWU501i> : 003-120708-01 (DT01295)

1. Desligue o projector e retire o cabo eléctrico da respectiva tomada. Deixe que a lâmpada arrefeça durante no mínimo 45 minutos.
2. Prepare uma nova lâmpada. Se o projector estiver montado com acessórios de montagem especificados, ou se a lâmpada estiver partida, peça também ao seu representante para substituir a lâmpada.

No caso da substituição ser feita por você mesmo, siga o seguinte procedimento.

3. Desaperte o parafuso (assinalado com uma seta) da tampa da lâmpada e depois deslize para baixo e levante a tampa da lâmpada para a remover.
 4. Desaperte os 3 parafusos (assinalados com uma seta) da lâmpada e puxe lentamente a lâmpada para fora pelos punhos.
- Nunca solte quaisquer outros parafusos.
5. Introduza uma nova lâmpada e reaperte firmemente os 3 parafusos que ficaram soltos no passo anterior para prendê-la no lugar.
 6. Ao unir as partes do encaixe da tampa da lâmpada e do projector, desloque a tampa da lâmpada para trás para o seu lugar. Em seguida aperte firmemente o parafuso da tampa da lâmpada.
 7. Ligue o projector e reajuste o temporizador da lâmpada utilizando a função TEMPO LÂMP. no menu OPCAO.

- (1) Pressione o botão **MENU** para visualizar um menu.
- (2) Seleccione MENU AVANÇADO no menu utilizando o botão ▼/▲, e depois pressione o botão ►.
- (3) Seleccione OPCAO na coluna da esquerda do menu utilizando o botão ▼/▲, e depois pressione o botão ►.
- (4) Seleccione TEMPO LÂMP. utilizando o botão ▼/▲, e depois pressione o botão ►. Aparece uma caixa de diálogo.
- (5) Pressione o botão ► para seleccionar "ACEITAR" na caixa de diálogo. Isto executa o reajustamento do temporizador da lâmpada.

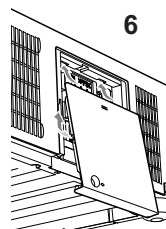
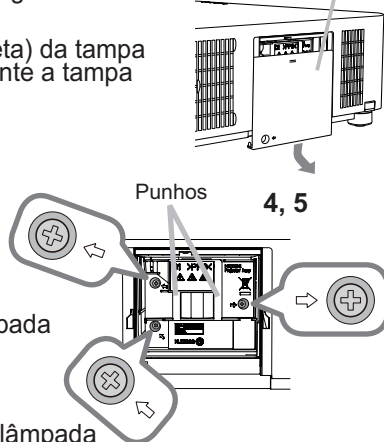
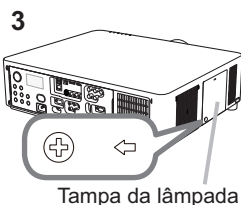

⚠ PRECAUÇÃO ► Não toque em nenhum espaço no interior do projector, enquanto se retira a lâmpada.

NOTA • Por favor reajuste o tempo lâmp. apenas quando a lâmpada tiver sido substituída, para obter uma indicação correcta sobre a lâmpada.

Substituição da lâmpada (continuação)

 **VOLTAGEM ALTA**  **TEMPERATURA ALTA**  **PRESSÃO ALTA**

⚠️ AVISO ► O projector usa uma lâmpada de vidro de mercúrio de alta pressão. A lâmpada pode quebrar com um ruído alto ou queimar se sacudida ou arranhada, manuseada enquanto quente, ou gasta com o tempo. Observe que cada lâmpada tem um ciclo de vida diferente e pode estourar ou queimar logo que começar a usá-la. Se a lâmpada estourar, podem ser arremessados fragmentos de vidro contra o compartimento da lâmpada ou pode haver escape de gás contendo mercúrio ou pó com pequenas partículas de vidro dos orifícios de ventilação do projector.

► **Como eliminar a lâmpada:** Este produto contém uma lâmpada de mercúrio, não coloque-a no lixo doméstico. Elimine de acordo com as leis ambientais.

- Para reciclagem da lâmpada consulte www.lamprecycle.org (nos EUA).
- Para eliminação de produto contate sua agência de protecção ambiental local ou www.eiae.org (nos EUA) ou www.epsc.ca (no Canadá).

Para obter mais informações contacte seu fornecedor.

Desconectar
a ficha
de
alimentação
da parede

- Se a lâmpada quebrar (emitirá um ruído alto quando o fizer), desligue o cabo de alimentação da ficha de parede e obtenha uma lâmpada de substituição de seu fornecedor local. Observe que fragmentos de vidro pode danificar as partes internas do projetor ou causar lesão durante seu manuseio, portanto, não tente limpar o projetor ou substituir a lâmpada sozinho.
- Se a lâmpada quebrar (a lâmpada produz um estrondo quando quebra), mantenha a sala bem ventilada e não respire o gás ou pequenas partículas que saem dos orifícios de ventilação do projector e não deixe que o gás atinja os olhos ou a boca.
- Antes de substituir a lâmpada, desligue o projector e retire o cabo de alimentação. Aguarde pelo menos 45 minutos para que a lâmpada esfrie suficientemente. Manusear a lâmpada enquanto estiver quente pode causar queimadura ou danificá-la.



- Nunca desparafuse excepto os parafusos indicados (marcados por uma seta).
- Não abra a tampa da lâmpada ao suspender o projetor dum teto. Isto é perigoso, uma vez que o bulbo da lâmpada quebrou, os fragmentos cairão quando abrir a tampa. Além disso, trabalhar em lugares altos é perigoso, portanto, solicite seu fornecedor que substitua a lâmpada mesmo que o bulbo não esteja quebrado.
- Não use o projetor com a tampa da lâmpada removida. Ao substituir a lâmpada verifique se os parafusos sejam apertados com firmeza. Soltar os parafusos pode causar dano ou lesão.



- Use somente a lâmpada de tipo específico. O uso de uma lâmpada que não atenda às especificações deste modelo pode causar um incêndio, danificar ou reduzir a vida útil deste produto.
- Se a lâmpada quebrar logo depois que for usada, é possível que exista problemas eléctricos em algum lugar ao redor da lâmpada. Se isto acontecer, contacte seu fornecedor ou representante de serviço.
- Manuseie com cuidado: sacudir ou arrANHAR pode fazer com que o bulbo da lâmpada estoure durante seu uso.
- Usar a lâmpada por longos períodos de tempo pode fazer com que fique escura e não acenda ou estoure. Quando as imagens estiverem escuras quando o tom de cor for precário substitua a lâmpada logo que for possível. Não use lâmpadas antigas (usadas); isto pode causar rompimento.

Limpeza e substituição do filtro de ar

Por favor inspeccione e limpe o filtro de ar periodicamente. Quando os indicadores ou uma mensagem solicitarem que limpe o filtro de ar, faça-o logo que possível. A unidade de filtro com 2 folhas de filtros encontra-se no interior da tampa do filtro. Além disso, um filtro de ar extra está colocado no lado interno da tampa do filtro. Se um dos filtros estiver danificado ou demasiado sujo, substitua o conjunto de filtros completo por um novo.

Requisite ao seu representante um conjunto de filtros com o seguinte número de tipo quando comprar um novo.

Número tipo : 003-004135-01 (UX38241)

1. Desligue o projetor e retire o cabo de alimentação. Permita que o projetor esfrie adequadamente.
2. Use o aspirador na tampa de filtro e ao seu redor.
3. Pegue e puxe para cima os botões da tampa do filtro para o retirar.
4. Pressione ligeiramente os botões do lado inferior para desbloquear o lado inferior do filtro. Puxe o botão central para retirar o filtro.
5. Use um aspirador para a ventilação de filtro do projector e para o lado exterior da unidade de filtro.
6. O filtro consiste em duas partes. Pressione em torno das partes de bloqueio para desbloquear e, de seguida, separe as duas partes.
7. Utilize um aspirador para o lado interior de cada parte do filtro para as limpar. Se os filtros estiverem danificados ou muito gastos, substitua-os por novos.
8. Combine as duas partes para montar novamente o filtro.
9. Coloque a unidade de filtro de volta no projetor.

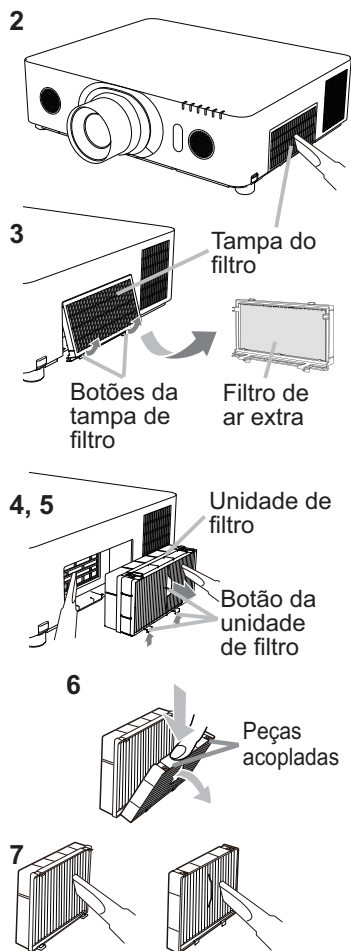

(continua na página seguinte)

Limpeza e substituição do filtro de ar (continuação)

10. Coloque a tampa do filtro de volta no lugar.
11. Ligue o projector e reajuste o tempo do filtro com o item TEMPO FILTRO no MENU FAC.
- (1) Prima o botão **MENU** para exibir um menu.
 - (2) Direcione para TEMPO FILTRO com o botão ▲/▼ e depois prima o botão ► (ou **ENTER / RESET**). Aparece uma caixa de diálogo.
 - (3) Prima o botão ► para seleccionar “ACEITAR” na caixa de diálogo. Executa o reajuste do tempo do filtro.

⚠ **AVISO** ► Antes de cuidar do filtro de ar, certifique-se de que o cabo de alimentação não está ligado, e depois deixe o projector arrefecer o suficiente.

► Utilize unicamente o filtro de ar do tipo especificado. Não utilize o projector com o filtro de ar e a cobertura do filtro retirados. Isto poderá causar fogo, queimadura ou mau funcionamento do projector.

► Limpe o filtro de ar periodicamente. Se o filtro de ar ficar obstruído pelo pó ou outras substâncias, a temperatura interna aumentará, a qual poderá causar fogo, queimadura ou mau funcionamento do projector.

NOTA • Por favor reajuste o temporizador do filtro unicamente quando tenha limpo ou substituído o filtro de ar, para obter uma indicação correcta sobre o filtro de ar.

• O projector poderá indicar a mensagem tal como “VERIFIQUE O FLUXO DE AR” ou desligar o projector, para evitar a subida do nível do aquecimento interno.

Utilizando o manual no CD

Os outros manuais para este produto encontram-se escritos no CD-ROM intitulado "Projector User Manual". Antes de utilizar o CD-ROM, por favor leia o que a seguir se indica para assegurar um funcionamento adequado.

■ Requisitos do sistema

O sistema para utilizar o CD-ROM tem os seguintes requisitos.

Windows®: OS: Windows® XP, Windows Vista®, Windows® 7 ou posterior

Macintosh®: OS: Mac OS® 10.2 ou posterior

Unidade CD-ROM/DVD-ROM

Aplicações: Microsoft® Internet Explorer® 6.0 e
Adobe® Acrobat® Reader® 8.0 ou posterior

■ Como utilizar o CD

1. Introduza o CD no drive CD-ROM/DVD-ROM do computador.

Windows®: Em breve, inicia-se automaticamente o Web Browser. A janela de início aparece.

Macintosh®: (1) Clique duas vezes no ícone "Projectors" que aparece no ambiente de trabalho.
(2) Ao clicar no ficheiro "main.html", o Web Browser será iniciado e a janela Initial aparecerá.

2. Primeiro, clique no nome do modelo do projector e, depois, clique no idioma que pretende a partir da lista apresentada. As Instruções do proprietário (detalhado) abrem-se.

⚠ PRECAUÇÃO ► Utilize exclusivamente o CD-ROM numa unidade de CDs/DVD de computado. O CD-ROM foi concebido para utilização apenas no computador. **NUNCA INSIRA O CD-ROM NUM LEITOR DE CD/DVD QUE NO PRÓPRIO PARA COMPUTADOR!** Caso contrário, a unidade de CD/DVD pode produzir um ruído extremamente alto, que **PODERÁ DANIFICAR OS OUVIDOS E OS ALTIFALANTES!**

• depois de utilizar o CD-ROM, coloque-o na caixa e guarde-o. Não exponha o CD à luz directa do sol nem a altas temperaturas nem em ambientes de extrema humidade.

NOTA • As informações contidas no CD-ROM podem ser alteradas sem aviso. Por favor consulte o nosso site onde poderá encontrar a informação mais recente para este projector. (📖21)

• Não se assume qualquer responsabilidade por quaisquer danos ou defeitos no hardware e software do seu computador como resultado da utilização do CD-ROM.
• Toda ou parte da informação incluída no CD-ROM não deve ser copiada, reproduzida ou publicada sem a devida autorização da nossa empresa.

Item	Especificação
Nome do produto	Projector de cristal líquido
Painel de cristal líquido	LX501, LX601i: 786.432 pixels (1024 horizontais x 768 verticais) LW401, LW551i: 1.024.000 pixels (1280 horizontais x 800 verticais) LWU421, LWU501i: 2.304.000 pixels (1920 horizontais x 1200 verticais)
Lâmpada	LX501, LW401, LWU421: 245W UHP LX601i, LW551i, LWU501i: 330W UHP
Altifalante	8 W x 2
Alimentação/ Corrente nominal	LX501, LW401, LWU421: CA de 100-120 V: 3,8 A, CA de 220-240 V: 1,9 A LX601i, LW551i, LWU501i: CA de 100-120 V: 4,9 A, CA de 220-240 V: 2,4 A
Consumo	LX501, LW401, LWU421: CA de 100-120 V: 375 W, CA de 220-240 V: 355 W LX601i, LW551i, LWU501i: CA de 100-120 V: 480 W, CA de 220-240 V: 455 W
Temperaturas-limite	0 ~ 40 °C (funcionamento)
Dimensões	498 (larg.) x 135 (alt.) x 396 (prof.) mm * Não inclui as peças salientes. Consulte a figura F-5 no fim destas instruções.
Peso	LX501, LW401, LWU421: aproximadamente 8,4 kg LX601i, LW551i, LWU501i: aproximadamente 8,8 kg

(continua na página seguinte)

Especificações (continuação)

Item	Especificação
Portas	COMPUTER IN1 D-sub de 15 pinos mini jack x1 COMPUTER IN2 (H, V, G/Y, B/Cb/Pb, R/Cr/Pr) BNC x5 HDMI 1 Conector HDMI x1 HDMI 2 Conector HDMI x1 MONITOR OUT D-sub de 15 pinos mini jack x1 COMPONENT (Y, Cb/Pb, Cr/Pr) RCA x3 S-VIDEO Mini jack DIN de 4 pinos x1 VIDEO RCA x1 AUDIO IN1 3,5 mm (estéreo), mini-jack x1 AUDIO IN2 3,5 mm (estéreo), mini-jack x1 AUDIO IN3 (L, R) RCA x2 AUDIO OUT (L, R) RCA x2 USB TYPE A conector USB tipo A x2 USB TYPE B conector USB tipo B x1 CONTROL D-sub de 9 pinos plug x1 LAN jack RJ45 x1 REMOTE CONTROL IN 3,5 mm (estéreo), mini-jack x1 REMOTE CONTROL OUT 3,5 mm (estéreo), mini-jack x1
Peças opcionais	Lâmpada: <LX501, LW401, LWU421> 003-120707-01 (DT01285) <LX601i, LW551i, LWU501i> 003-120708-01 (DT01295) Conjunto de filtros: 003-004135-01 (UX38241) * Para informação adicional, por favor consulte o seu representante.

Solução de problemas - Garantia e Assistência Pós-Vendas

Na eventualidade de ocorrer uma operação anormal (tal como fumo, odor estranho ou som excessivo), interrompa imediatamente a utilização do projector. De outro modo, caso surja algum problema com o projector, primeiro reporte-se à “Solução de problemas” nas **Instruções do proprietário - Guia de Utilização, Guia de Empilhamento Instantâneo e Guia de Rede**, e então execute as verificações sugeridas.

Se isso não solucionar o problema, contacte o representante ou empresa de assistência Assim, obterá informações sobre o modo como a garantia será aplicada.

Por favor consulte as seguintes páginas da Internet onde poderá encontrar a informação mais recente para este projector.

<http://www.christiedigital.com>

NOTA • As informações contidas neste manual estão sujeitas a alterações sem aviso prévio.

- As ilustrações neste manual servem apenas para fins ilustrativos. Estas podem divergir ligeiramente do seu projector.
- O fabricante não se responsabiliza por quaisquer erros que possam surgir neste manual.
- A reprodução, transmissão ou utilização deste documento ou do seu conteúdo não é permitida sem autorização expressa por escrito.

Reconhecimento de marca

- Mac®, Macintosh® e Mac OS® são marcas comerciais registadas da Apple Inc.
 - Pentium® é uma marca comercial registada da Intel Corp.
 - Adobe® e Acrobat®, Reader® são marcas comerciais registadas da Adobe Systems Incorporated.
 - Microsoft®, Internet Explorer®, Windows®, Windows NT® e Windows Vista® são marcas comerciais registadas da Microsoft Corporation nos E.U.A. e/ou noutros países.
 - HDMI™, o logótipo HDMI e High-Definition Multimedia Interface são marcas comerciais ou marcas comerciais registadas da HDMI Licensing LLC. nos Estados Unidos e outros países.
 - Blu-ray Disc™ e Blu-ray™ são marcas registadas da Blu-ray Disc Association.
- Todas as outras marcas são de propriedade de seus respectivos proprietários.

Contrato de licença do utilizador final para o software do projector

- Software no projector consiste no número plural de módulos de software independentes e aí residem os nossos direitos de autor e/ou direitos de autor de terceiros para cada um desses módulos de software.
- Certifique-se de lê “Contrato de licença do utilizador final para o software do projector” que é um documento separado. (no CD)

LX501/LW401/LWU421/ LX601i/LW551i/LWU501i

使用说明书（简易版）

承蒙您购买液晶投影机，谨向您表示衷心的感谢。

为了您能够更安全舒适地使用本产品，请在使用本产品前请仔细阅读本说明书。



△ 警告 ▶ 在使用本产品之前，请阅读本产品的所有使用说明书。阅读后，请妥善保管以备日后查询。

▶ 请阅读说明书中或产品上的警告和注意事项。

▶ 请遵守说明书中或产品上的所有说明。

通知事项 • 在本说明书中，“说明书”即指随本产品配套提供的所有文件，“产品”即指本投影机及其所有附件，除非另有说明。

目录

		
首要.....	2	连接电源..... 10
条目和图示符号的解释.....	2	打开电源..... 11
安全指示要点.....	2	调节投影机的脚撑..... 12
调整通告.....	3	调节镜头位置..... 12
关于电磁干扰.....	3	显示图像..... 13
关于废弃电气和电子设备.....	4	关闭电源..... 14
本产品中有害物质或元素的名称及含量.....	4	更换灯泡..... 15
环保使用期限.....	4	清洁和更换空气过滤器..... 17
包装箱中的物品.....	5	使用 CD 使用说明书..... 19
准备遥控器.....	6	规格..... 20
布置.....	7	故障诊断 - 保修和售后服务..... 22
现有器材的连接.....	8	
固定适配器盖子.....	9	
紧固电缆支架.....	9	

首要

条目和图示符号的解释

以下条目和图示符号均用于安全目的，在本说明书和本产品中的使用如下。请预先了解这些条目和图示符号的含义，并予以留意。

- △ **警告** 本条目用于警告有严重人身伤害甚至死亡的危险。
- △ **注意事项** 本条目用于警告有人身伤害或是物质受损的危险。
- 通告** 本条目用于告知可能会导致故障。

安全指示要点

以下是关于安全使用本产品的重要指示。在操作本产品时，请务必始终按照这些指示。对于因超出此投影机说明书所述的正常使用范围之外的不当操作而引起的任何损失，生产商恕不承担责任。

△ **警告** ▶ 请勿在异常（例如：冒烟、异味、内部有液体或异物、破裂等）发生时或发生之后使用

本产品。如果发生异常现象，应立即拔下投影机的插头。

- ▶ 请将本产品放置在远离儿童和宠物的地方。
- ▶ 将小部件放在儿童和宠物无法触及的位置。如果吞下，请立即看医生，以便得到紧急治疗。
- ▶ 请勿在雷电情况下使用本产品。
- ▶ 如果当前不使用投影机，请将投影机插头从电源插座上拔下。
- ▶ 请勿擅自打开或拆卸本产品的任何部分，除非本说明书有所指示。内部维护应交给您的经销商或其服务人员。
- ▶ 请使用制造商指定或推荐的附件。
- ▶ 请勿擅自改装投影机及其附件。
- ▶ 请勿使任何物体或液体进入本产品内部。
- ▶ 请勿弄湿本产品。
- ▶ 请勿将投影机放置在使用任何油脂（如烹调油或机油）的场所。油脂可能会损害本产品导致故障，或使其从安放位置摔落。
- ▶ 请勿敲击或挤压本产品。
 - 请勿将本产品放置在不平稳的地方，例如不平坦的表面或倾斜的桌面等。
 - 请勿不平稳地放置本产品。放置投影机时，请勿使投影机超出其放置的表面。
 - 搬动投影机时，用手握住投影机底部的握杆。
 - 搬运投影机时，应拆下投影机上的所有附件，包括电源线和电缆。
- ▶ 投射灯打开时，请勿直视投影机的镜头和开口。
- ▶ 投射灯打开时，请勿靠近灯罩和出风口。同样，投射灯刚熄灭的一段时间内仍然请勿靠近灯罩和出风口，因为此时灯罩和出风口过热。

调整通告

关于电磁干扰

本产品是 A 级产品。在家庭环境中，本产品可能会导致无线电干扰，这种情况下，用户需采取适当的措施。

若在居住区使用本产品，可能会产生干扰。如果用户未采取特别措施减少电磁辐射，则需避免在居住区使用本机，以免对收音机和电视的接收造成干扰。

在加拿大

该 A 类数字设备符合加拿大的 ICES-003 标准。

在美国以及适用 FCC（联邦通信委员会）规则的国家或地区

本装置符合 FCC 条例第 15 节的规定。操作时，请遵循下列两项条件：(1) 本装置不能造成有害干扰，且 (2) 本装置必须接受任何接收到的干扰信号，包括可能导致非预期操作的干扰。

该设备已经过测试，根据 FCC 规则第 15 部分中的相关规定，证明此设备符合 A 类数字设备的限制条件。

设计这些限制的目的是为了提供合理的保护，以确保当设备在商业环境中操作时免受有害干扰的影响。

本设备产生、使用会放射射频能量，如果不按照使用说明书的规定进行安装和使用，可能会对无线电通信造成有害干扰。如果在住宅区操作本设备，可能会导致有害干扰，这种情况下，用户必须自费消除这种干扰。

用户须知：某些电缆必须与线芯组一起使用。请使用附属电缆或指定类型的电缆进行连接。对于只在一端有线芯的电缆，将线芯连接到投影机。

注意：未经遵从性责任方明确批准而擅自更改或修改的用户，可能会失去操作设备的权利。

调整通告 (续)

关于废弃电气和电子设备



标志符合废电机电子设备指令 2002/96/EC (WEEE) 的规范。标志要求, 不要将包括废旧电池、损坏电池或蓄电池在内的设备当作一般城市废物来处理, 而是要使用可用的回收和采集系统。如果该设备包含的电池或蓄电池显示了化学符号 Hg、Cd 或 Pb, 表示电池含有高于 0.0005% 汞、高于 0.002% 镉或高于 0.004% 铅的重金属成分。

本产品中有毒有害物质或元素的名称及含量

部件名	有毒有害物质或元素					
	铅 (Pb)	汞 (Hg)	镉 (Cd)	六价铬 (Cr (VI))	多溴联苯 (PBB)	多溴二苯醚 (PBDE)
基板组件	×	○	○	○	○	○
光学引擎	○	○	○	○	○	○
镜头组件	○	○	○	○	○	○
灯泡	○	×	○	○	○	○
外壳 / 机械部件	○	○	○	○	○	○
遥控	×	○	○	○	○	○
电源线	○	○	○	○	○	○
风扇组件	×	○	○	○	○	○

○ : 表示该有毒有害物质在该部件所有均质材料中的含量均在 SJ/T 11363-2006 标准规定的限量要求以下。

× : 表示该有毒有害物质至少在该部件某一均质材料中的含量超出 SJ/T 11363-2006 标准规定的限量要求。但这只是因为在保证产品性能和功能条件下, 现在还没有可替代的材料和技术而被使用。

环保使用期限



本产品的环保使用期限为 10 年。(不覆盖易损件: 灯泡、液晶板、偏光板、电池)

环保使用期限是指按照本产品的安全指南及操作指南正常使用本产品的情况下, 本产品所含的有毒有害物质或元素不会发生外泄或突变, 并且用户在使用本产品时也不会对环境造成严重污染或对其人身、财产造成严重损害的期限。

请使用随机附带的符合所在国家 / 地区的安全标准的电源线。

包装箱中的物品

本投影机应附带以下附件。请查看包装箱内的所有物品。若有任何附件缺失，请即与您的销售商联系。

- (1) 带两节 AA 型号电池的遥控器
- (2) 电源线
- (3) 电脑电缆
- (4) DVI-HDMI™ 电缆
- (5) 镜头盖
- (6) 使用说明书（说明书 × 1，CD × 1）
- (7) 安全标签
- (8) 应用程序 CD
- (9) 适配器盖子
- (10) 电缆支架

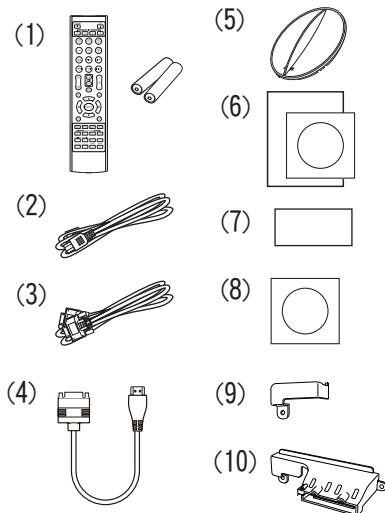

△ 警告 ▶ 将小部件放在儿童和宠物无法触及的位置。注意不要放进嘴里。如果吞下，请立即看医生，以便得到紧急治疗。

通告 ▶ 我们建议将适配器盖子或电缆支架与 USB 无线适配器（选配）共同使用以防止适配器脱落并避免发生火灾。

通知事项 • 请妥善保管原包装材料以便将来重新包装。当搬运投影机时，请务必使用原包装材料。搬运时请尤其小心保护镜头。
• 投影机倾斜、移动或晃动时，投影机内部控制通风的薄片会发生移动，投影机即会发出咔嚓声。请注意这并非故障。

准备遥控器

在使用遥控器之前，请先装入电池。如果遥控器开始变得失常，可尝试更换电池。如果您长时间不使用遥控器，请从遥控器中取出电池并加以妥善保管。

1. 握住电池盖的吊钩部分，然后取下。
2. 对准后装入两节 AA 电池（HITACHI MAXELL 或 HITACHI MAXELL ENERGY、部件号 LR6 或 R6P），根据遥控器上标明的正极和负极。
3. 按箭头方向使电池舱盖回归原位并将其回扣到位。

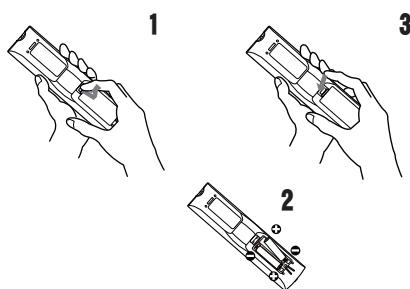

△ 警告 ▶ 请务必小心对待电池且只能按照指示使用电池。使用不当可能会因电池爆炸、破裂或漏液而导致火灾、伤害和 / 或周围环境污染。

- 更换电池时，用两节同型号的新电池同时更换原来的两节旧电池。请勿同时使用一节新电池和一节旧电池。
- 确保仅使用规定的电池。请勿同时使用不同类型的电池。请勿新旧电池混用。
- 装入电池时，请确保正确对准正负极端子。
- 请将电池放置在儿童和宠物够不着的地方。
- 请勿对电池进行充电、短路、焊接或拆解。
- 请勿将电池丢入火中或水中。请将电池存放在阴暗、凉爽、干燥的地方。
- 如果发现电池泄漏，请清理漏液并更换电池。如果漏液附着到身体或衣服上，请立即用水冲洗干净。
- 请遵守当地有关电池废弃的法律。

布置

请参阅本手册背面的表T-1至T-5以及以下参数，确定屏幕尺寸和投影距离。表中显示的数值是由计算式推导出来的全尺寸值。

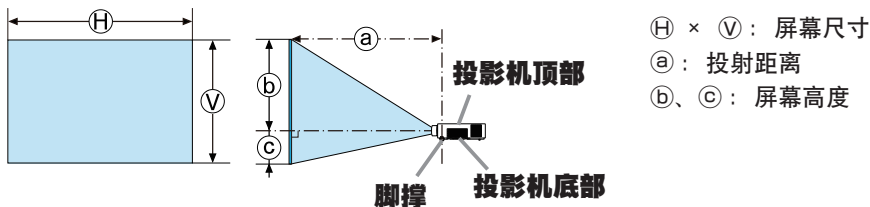

警告 ▶ 把投影机安装在便于使用电源插座的地方。

▶ 将投影机安装在平稳处。

- 阅读并保留所用安装附件的使用说明书。阅读并保留所用安装附件的使用说明书。
- 有关特殊安装方式，如安装在天花板上，务必事先向经销商咨询。可能需要特定的安装配件和服务。
- 请勿将投影机侧置或立置。
- 除非手册中另有规定，否则不要把任何物体放置在投影机上。

▶ 不要把投影机安装在导热或易燃物品旁边。

▶ 请勿将投影机放置在使用任何油脂（如烹调油或机油）的场所。

▶ 请勿将投影机放在任何可能受潮的地方。

注意事项 ▶ 请将投影机放在凉爽的地方，并确保有充足的通风。

- 请使投影机各侧与其他物体（如墙壁）之间保持至少 30 cm 的距离。
- 请勿堵住、阻塞或以其他方式遮盖投影机的通风口。
- 不要将投影机放置在有磁场的地方，否则可导致投影机内的冷却风扇发生故障。
- ▶ 请避免将投影机放在烟熏、潮湿或多尘的地方。
- 不要将投影机放置在加湿器旁。

通告 ▶ 请调整投影机的方位以防光线直射投影机的遥控传感器。

▶ 请勿将本产品放置在可能会导致无线电干扰的地方。

▶ 正确地设置选项菜单中特殊设定项目的海拔。通常建议把它保持在自动。如果投影机设置有误，可能会导致投影机本身或其中零部件损坏。详情请参阅**使用说明书 - 操作指南**。

现有器材的连接

将投影机连接至其他设备前，请参阅该设备的说明书确认其可以与本投影机连接，并准备好所需附件，如与设备信号相匹配的电缆等。如果本产品没有配套提供所需的附件或附件损坏，请咨询您的经销商。

确定投影机 and 各个设备均关闭后，按照以下指示进行连接。请参阅本手册背面的图F-1至F-4。

详情请参阅**使用说明书-操作指南**。将投影机连接网络系统前，务必也要查阅**使用说明书-网络指南**。

△警告 ▶ 请使用适宜的配件。否则会导致火灾或设备和投影机损坏。

- 请使用投射机的制造商指定或推荐的附件。可能会按照某些标准进行管理。
- 请勿拆卸或改动投影机和附件。
- 不要使用已损坏的配件。小心不要损坏配件。应确保电缆的铺设路线不会被踩到或压到。

△注意事项 ▶ 对于只在一端有线芯的电缆，请将有线芯的一端与投影机连接。这是EMI法规的要求。

- ▶ 将投影机连接至网络前，务必获得网络管理员的同意。
- ▶ 请勿将LAN端口连接到任何有可能产生过高电压的网络。
- ▶ 如果使用该投影机的无线网络功能，需要使用指定的可选购的USB无线适配器。
- ▶ 从投影机端口上移除USB存储设备前，请务必使用缩略图画面上的“移除USB”功能，以保护数据安全。插入或从投影机内拔出USB无线适配器之前，关闭投影机的电源，并从插座上拔出电源线插头。当投影机与交流电源连接时，请勿触摸USB无线适配器。

通知事项 • 投影机连接至运行中的设备时，如果该设备的说明书未予说明，请勿打开或关闭投影机电源。

- 一些输入端口的功能可按您的使用要求加以选择。详情请参阅**使用说明书-操作指南**。
- 小心不要将连接器连接至错误的端口。
- 如果USB存储设备过大，阻挡了LAN端口，请使用一条USB延长电缆连接USB存储设备。

使用随附的适配器盖子，以防止 USB 无线适配器轻易脱落。使用适配器盖子时，把 USB 无线适配器连接到离 LAN 端口较远的 **USB TYPE A** 端口。

1. 松开带有三角形标记的螺丝。
2. 按照箭头所指方向，将盖子的舌片插入 **USB TYPE A** 端口右上方的孔内。
3. 对齐投影机 and 盖子上的螺丝孔。然后将从投影机上拆下的螺丝插入到孔内，并拧紧螺丝。

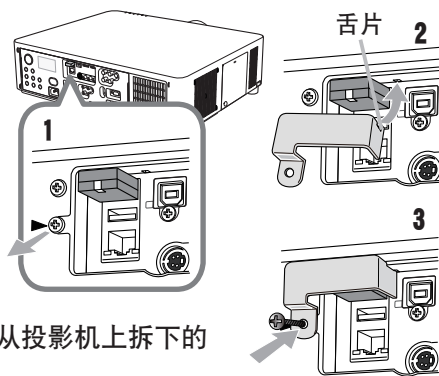

警告 ▶ 将小部件放在儿童和宠物无法触及的位置。注意不要放进嘴里。

紧固电缆支架

使用随附的电缆支架，以防止 USB 无线适配器和 HDMI™ 电缆脱落。使用电缆支架时，把 USB 无线适配器连接到离 LAN 端口较远的 **USB TYPE A** 端口。

1. 拆下带有三角形标记和带有菱形标记的螺丝。
2. 打开电缆支架夹然后对齐投影机和支架上的螺丝孔。然后将从投影机上拆下的螺丝插入到孔内，并拧紧螺丝。
3. 夹紧夹子以确保 HDMI™ 电缆固定到位。

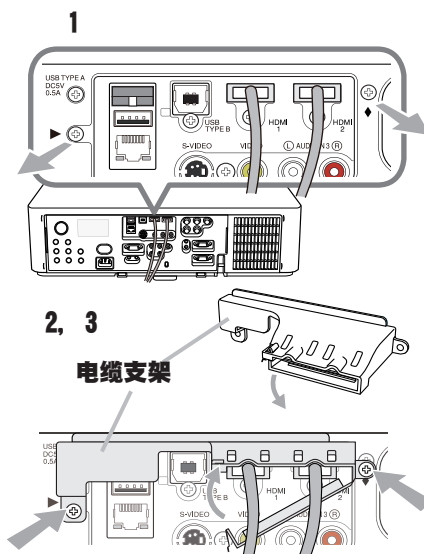

中文

警告 ▶ 将小部件放在儿童和宠物无法触及的位置。注意不要放进嘴里。

连接电源

1. 将电源线的连接器插入投影机的 **AC IN**（交流电插口）中。
2. 将电源线插头牢牢插入插座。插入电源线插头数秒钟后，**POWER** 指示灯将亮起稳定的橙色。

请记住，当“直接开启电源”功能启动时，插入电源线插头将使投影机自动开启。

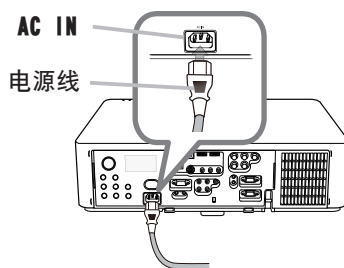

△ 警告 ▶ 请勿在镜头机件未装上的情况下将投影机连接到电源上。

▶ 连接电源线时，请格外小心，因为不正确或不妥当的连接可能会导致火灾和/或电击。

- 切勿用湿手触摸电源线。
- 只能使用投影机附带的电源线。如果电源线损坏，请与经销商联系，重新换一根正确的电源线。切勿改动电源线。
- 只能将电源线插入电压与电源线相符的插座。电源插座应该位于投影机附近以便使用。若要彻底分开，请拔下电源线。
- 不要把电源分配给多个设备。这样做可能会使插座和连接器过载，使连接松动，或造成火灾、触电会其他事故。
- 通过使用适当的电源线（束线），将该装置交流入口的接地端子与建筑物的接地端子相连。

通告 ▶ 本产品还设计用于相间电压为 220-240 V 的 IT 供电系统。

打开电源

1. 电源线须正确、牢固地与投影机 and 电源插座相连接。
2. 请确认 **POWER** 指示灯亮起稳定的橙色。然后取下镜头盖。
3. 按投影机的 **STANDBY/ON** 按钮或遥控器的 **ON** 按钮。

投影机灯泡点亮, **POWER** 指示灯将开始闪烁绿色。当电源完全接通时, 指示灯将停止闪烁亮起稳定的绿色。

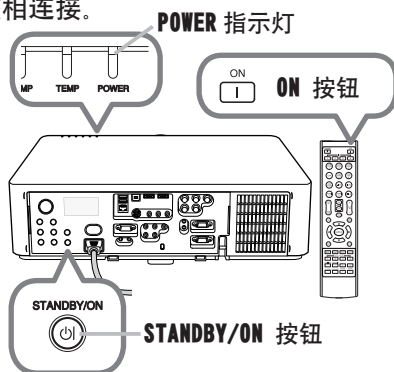

警告 ▶ 投影机在电源开启时会发出强光。请勿窥视投影机的镜头或通过投影机的任何开口窥视投影机的内部。

通知事项 • 在先于所连接的装置接通投影机的电源。

- 投影机具有能使投影机自动开启的“直接开启电源”功能。请参阅**使用说明书 - 操作指南**。

调节投影机的脚撑

当放置投影机的地方略向左或向右倾斜时，使用脚撑将投影机水平放置。

使用脚撑也可使投影机倾斜以便以适当的角度投射图像到屏幕，可在 9 度的范围内提起投影机的前端。本投影机有两个脚撑和两个脚撑调校钮。在拉起脚撑调校钮时，便可调节其相同侧的脚撑。

1. 握住投影机，拉起脚撑调校钮以松开脚撑。
2. 将投影机的前端置于所希望的高度。
3. 松开脚撑调校钮以锁定脚撑。
4. 在确认脚撑已被锁定之后，将投影机轻轻放下。
5. 若有必要，可用手转动脚撑以进行更为精确的调节。当转动脚撑时，请握住投影机。

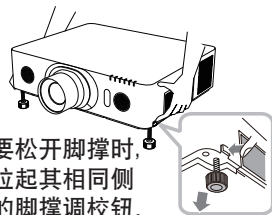
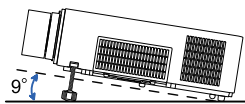

要松开脚撑时，拉起其相同侧的脚撑调校钮。

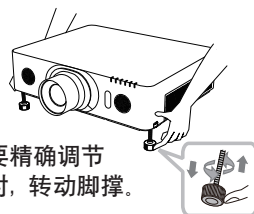

要精确调节时，转动脚撑。

△ 注意事项 ▶ 请勿在未握住投影机的情况下使用脚撑调校按钮，因为这样投影机可能会摔落。

▶ 除了使用调节脚撑在 9 度范围内提升投影机前端之外，请不要使投影机倾斜。投影机的倾斜度超过限制范围会导致失灵或缩短消耗部件或投影机本身的使用寿命。仅限于 LX601i, LW551i 和 LWU501i，可以使用指定的安装附件以任何方向安装投影机。

调节镜头位置

移动镜头位置即可相应地移动投影位置。按 **LENS SHIFT** 按钮（控制面板或遥控器上），然后用光标按钮移动镜头位置。

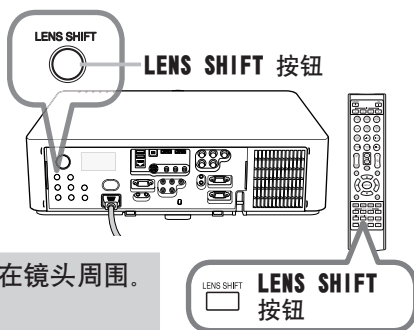

△ 注意事项 ▶ 禁止将手指或任何其它物体放在镜头周围。否则可能会撞到移动的镜头，导致伤害。

通知事项 • 移动镜头时，投影机可能会忽略按钮操作。
• 通常情况下，镜头调至中心时可得到较好的图像质量。

1. 启动您的信号源。开启信号源，并用它传送信号给投影机。
2. 使用 **VOL + / -** 按钮调节音量。
3. 按投影机上的 **INPUT** 按钮。每按一次该按钮，投影机如下切换一次输入端口。
您也可用遥控器选择输入信号。按 **COMPUTER 1/2, LAN, USB TYPE A/B, HDMI 1/2, COMPONENT, S-VIDEO** 或 **VIDEO** 的任何一个按钮，选择各个端口的输入信号。
4. 按遥控器上的 **ASPECT** 按钮。
每按一次该按钮，投影机依次切换宽高比模式。
5. 使用遥控器的 **ZOOM + / -** 按钮或投影机的 **ZOOM** 和 **◀/▶** 光标按钮调整屏幕尺寸。
6. 使用投影机或遥控器的 **FOCUS + / -** 按钮调整图像的焦距。

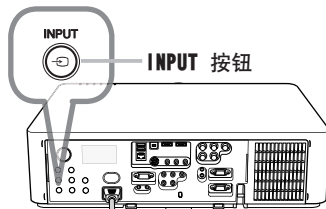
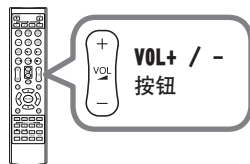

用于输入端口的按钮

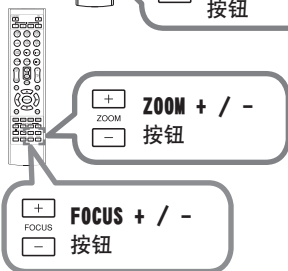
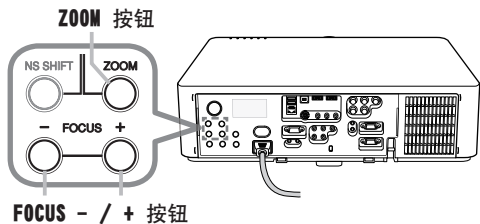
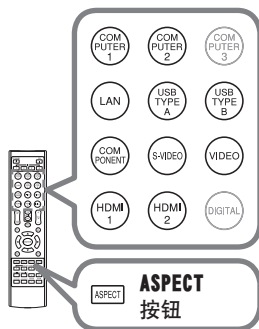

△ 注意事项 ▶ 如果在投影机的灯泡亮着时想要有一个空白的屏幕，请使用镜头快门或影音关闭功能（请参阅**使用说明书 - 操作指南**）。采取其他方法可能会损坏投影机。

通知事项 • 输入错误信号时 **ASPECT** 按钮将不起作用。
• 有关调节图像的方法，请参见**使用说明书 - 操作指南**。

关闭电源

1. 按投影机的 **STANDBY/ON** 按钮或遥控器的 **STANDBY** 按钮。
“关闭电源吗？”的确认信息将显示约 5 秒时间。
2. 信息显示当中，再次按 **STANDBY/ON** 或 **STANDBY** 按钮。
投影机灯泡熄灭，**POWER** 指示灯将开始闪烁橙色。当灯泡冷却完成时，**POWER** 指示灯将停止闪烁并亮起稳定的橙色。
3. 请在 **POWER** 指示灯亮成稳定的橙色之后，安装上镜头盖。

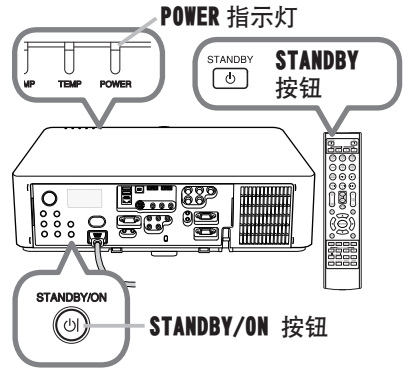

关闭电源后 10 分钟以上才能重新打开投影机的电源。另外，请勿在打开投影机电源后立即将其关闭电源。这些操作可能会导致灯泡发生故障或缩短某些部件（包括灯泡）的使用寿命。

- △ **警告** ▶ 在使用时或刚使用完后，请勿触摸灯泡盖和排风口的四周，因它温度很高。
- ▶ 拔下电源线插头以完全断开电源。电源插座应位于投影机的附近以方便使用。

- 通知事项** • 请在所有被连接的装置关闭之后再关闭投影机的电源。
- 本投影机具有能使投影机自动开启的“自动关闭电源”功能。有关详情，请参阅 **使用说明书 - 操作指南**。

灯泡的产品使用寿命有限。长时间使用灯泡会导致图像发暗或色调变差。请注意，各灯泡有不同的使用寿命，有些灯泡可能会在刚开始使用后就发生爆裂或被烧毁。建议您备好新灯泡并及时更换。要购买新灯泡时，请与您的经销商联系并告知其灯泡型号。

型号 <LX501, LW401, LWU421>:003-120707-01 (DT01285)
<LX601i, LW551i, LWU501i>:003-120708-01 (DT01295)

1. 关闭投影机的电源，拔掉电源线。
使灯泡至少冷却 45 分钟。
2. 准备新灯泡。
如果投影机使用指定的安装附件进行安装，或灯泡已破裂，也请经销商来更换灯泡。

您自己更换灯泡时，请按照下述步骤进行。

3. 松开灯罩的螺丝（箭头标记处），往下滑动并提起灯罩，把它取出。
4. 松开灯泡的三个螺丝（箭头标记处），以把手慢慢把灯泡拉出。切勿松开其他螺钉。
5. 插入新灯泡，重新拧紧灯泡的那 3 颗先前松开的螺钉，将其锁定到位。
6. 在将灯罩的联锁部分与投影机安置在一起时，请先向后侧滑动灯罩令其到位。然后拧紧灯罩的螺丝。
7. 打开投影机的电源，使用“选项”菜单中的“灯泡使用时间”功能将灯泡计时器复位。
 - (1) 按 **MENU** 按钮显示菜单。
 - (2) 用 **▼/▲** 按钮对准“高级菜单”，然后按 **▶** 按钮。
 - (3) 用 **▼/▲** 按钮对准菜单左栏中的“选项”，然后按 **▶** 按钮。
 - (4) 用 **▼/▲** 按钮对准“灯泡使用时间”，然后按 **▶** 按钮。将出现一个对话框。
 - (5) 按 **▶** 按钮选择对话框上的“OK”。它会复位灯泡使用时间。

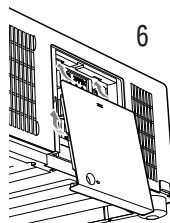
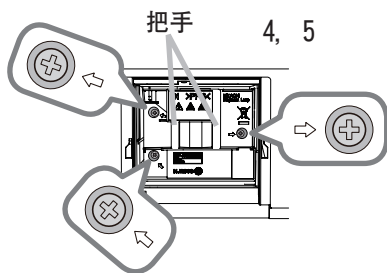
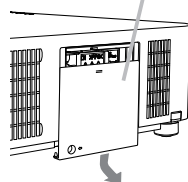
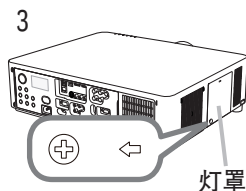

△ 注意事项 ▶ 在取出灯泡时，请勿触摸投影机的任何机内部分。

通知事项 • 请仅在更换好灯泡后才复位灯泡使用时间，以获得有关灯泡的合适指标。

更换灯泡 (续)



△ 警告 ▶ 本投影机使用了一个高压水银玻璃灯泡。如果摇晃或刮擦灯泡、在灼热时对其进行操作或是灯泡用久了，它可能会砰的一声破裂或者熄灭。请注意，每个灯泡的使用寿命是不同的，有些灯泡可能在您开始使用后不久就会爆裂或熄灭。此外，如果灯泡爆裂，可能会有玻璃碎片飞溅到灯室内，并且含水银的气体以及含有玻璃细微颗粒的灰尘可能会从投影机的通风孔逸出。

▶ **关于灯泡的处置：**本产品包含一个水银灯泡；请勿将其丢入垃圾桶。请遵照环境保护法对其进行处置。

- 有关灯泡的循环利用，请访问 www.lamprecycle.org (在美国)。
- 有关产品处置，请联系当地政府机构或者访问 www.eiae.org (在美国) 或 www.epsc.ca (在加拿大)。

有关详细信息，请打电话询问您的经销商。



断开
插头
与
电源
插座

- 如果灯泡破裂（这时会发出砰的一声），请从插座中拔出电源线，并且一定要向当地经销商索取替换灯泡。请注意，玻璃碎片可能会损坏投影机的内部零件或导致您在操作时受伤，因此请勿尝试自行清洁投影机或更换灯泡。

- 如果灯泡破裂（这时会发出砰的一声），请保持房间通风良好，切勿吸入从投影机通风孔逸出的气体或细微颗粒，或让气体或细微颗粒进入您的眼睛或口中。

- 在更换灯泡之前，请先关闭投影机，拔下电源线，然后至少等待 45 分钟，以使灯泡充分冷却。在灼热时对灯泡进行操作可能会导致烫伤以及对灯泡的损坏。



- 除指定（以箭头标记）的螺钉外，不可松开其他螺钉。

- 请勿在投影机悬挂着的时候打开灯罩。这样做很危险，因为如果灯泡已破裂，打开灯罩后，碎片将会掉出来。此外，在高处作业很危险，因此即使灯泡没有破裂，也要请当地的经销商来更换灯泡。

- 请勿在卸下灯罩后使用投影机。更换灯泡时，请务必拧紧螺钉。螺钉松动可能会导致损坏或人身伤害。



- 只能使用指定类型的灯泡。使用不符合此型号产品灯泡规格的灯泡可能会导致火灾、损坏或缩短本产品的使用寿命。

- 如果灯泡在首次使用后不久就破裂，可能是灯泡之外的其他地方存在电气问题。如果发生这种情况，请与当地的经销商或服务代表联系。

- 操作时要小心：摇晃或刮擦可能会导致灯泡在使用期间爆裂。

- 长时间使用灯泡可能会导致灯泡变暗、不发亮或爆裂。当图像变暗或色调变差时，请尽快更换灯泡。请勿使用旧的（用过的）灯泡；这样做会导致灯泡破裂。

CHRISTIE®

清洁和更换空气过滤器

LX501/LX601i/LW401/LW551i/LWU421/LWU501i

请定期检查并清洁空气过滤器。当指示灯或讯息提示您清洁空气过滤器时，请尽快照此方法进行清洁。

过滤器盖内部包含带有两个过滤器的过滤器单元。另外，附加空气过滤器安装在过滤器盖的内侧。如果其中一个过滤器受损，或严重脏污，则要换上新的全套过滤器。购买新全套过滤器时，请要求经销商提供以下类型编号的全套过滤器。

型号 003-004135-01 (UX38241)

1. 关闭投影机，然后拔掉电源线。使投影机充分冷却。
2. 请使用真空吸尘器清洁过滤器罩及其四周。
3. 抓住过滤器罩的圆形把手向上拉，将其取下。
4. 轻按侧面的调校钮，解开过滤器单元的底部的锁。拉开中央调校钮取出过滤器单元。
5. 用真空吸尘器清洁投影机的过滤器通风口以及过滤器单元的外侧。
6. 过滤器单元由两个部件组成。按下联锁部件周围就可以解锁，然后把两个部件分开。
7. 用真空吸尘器清洁过滤器单元的各部件的内侧。如果过滤器被损坏或被严重弄脏，请交换新的过滤器。
8. 合并两个部件重新装配过滤器。
9. 将过滤器单元放回到投影机中。

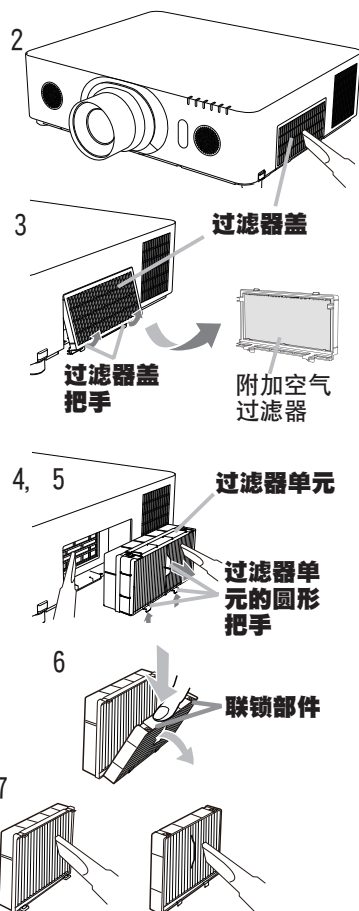

(接下一页)

清洁和更换空气过滤器 (续)

10. 将过滤器罩放回到投影机中。

11. 开启投影机，然后使用“简易菜单”中的“过滤器使用时间”项目将过滤器使用时间复位。

(1) 按 **MENU** 按钮显示菜单。

(2) 使用 **▲/▼** 按钮指向“过滤器使用时间”，然后按 **▶** (或 **ENTER/RESET**) 按钮。将出现一个对话框。

(3) 按 **▶** 按钮选择对话框中的“OK”。将执行过滤器使用时间复位。

△警告 ▶ 在维护空气过滤器之前，请务必将电源线插头拔下，然后让投影机充分冷却。

▶ 请只使用指定型号的空气过滤器。请勿在未安装空气过滤器或过滤器盖的状态下使用投影机。否则会导致火灾或引起投影机故障。

▶ 请定期清洁空气过滤器。如果空气过滤器被灰尘或其他杂物堵塞，机内温度将升高并导致火灾、投影机烧毁或引起投影机故障。

通知事项 • 为了正确显示有关空气过滤器的讯息，请仅在已清洁或更换空气过滤器之后才复位过滤器使用时间。

• 投影机可能会显示诸如“请检查通风口”等讯息或关闭投影机的电源，以防止机内温度升高。

使用 CD 使用说明书

本产品另外的使用说明书记录于附送的 CD-ROM 内，其标题为“Projector User Manual”。在使用 CD-ROM 前，请阅读以下事项以确保正确使用。

■ 系统要求

使用 CD-ROM 的系统要求如下。

Windows®: 操作系统：Windows®XP, Windows Vista®, Windows® 7 或更高的版本

Macintosh®: 操作系统：Mac OS® 10.2 或更高的版本

CD-ROM/DVD-ROM 驱动器

应用程序： Microsoft® Internet Explorer®6.0 和 Adobe® Acrobat® Reader® 8.0 或更高的版本

■ 使用 CD 的方法

1. 将 CD 插入电脑的 CD-ROM/DVD-ROM 驱动器中。

Windows®: 不久，Web 浏览器自动启动。出现启动窗口。

Macintosh®: (1) 双击显示在桌面画面上的“Projectors”图标。
(2) 单击“main.html”文件时，Web 浏览器启动，出现初始窗口。

2. 先单击您的投影机型号名称，然后从显示的列表中单击您想要的语言。使用说明书（详细版）将打开。

△ 注意事项 ▶ 请只在电脑 CD/DVD 驱动器中使用 CD-ROM。本 CD-ROM 是专为电脑的使用而设计的。请勿将 CD-ROM 插入非电脑的 CD/DVD 播放器中！将本 CD-ROM 插入非电脑的 CD/DVD 驱动器中可能会产生很大的噪音，从而导致对耳朵和扬声器造成伤害或损坏！

• CD-ROM 使用后，请将其放入 CD 包内保存。请勿使 CD 受阳光直射，或在高温和高湿环境中使用。

通知事项 • CD-ROM 中的信息会有改变，恕不事先通知。请查看我们的网址，在这里您可看到有关本投影机的最新信息。(📖22)

• 由于使用本 CD-ROM 而引起您的电脑硬件和软件的故障和缺陷，本公司概不负责。

• 未经我公司许可，不能对 CD-ROM 中信息的全部或部分进行复制、翻印或再版。

规格

项目	规格
品名	液晶投影机
液晶面板	LX501、LX601i: 786,432 像素 (水平 1024 垂直 768) LW401、LW551i: 1,024,000 像素 (水平 1280 垂直 800) LWU421、LWU501i: 2,304,000 像素 (水平 1920 垂直 1200)
灯泡	LX501、LW401、LWU421: 245W UHP LX601i、LW551i、LWU501i: 330W UHP
扬声器	8 W x 2
电源 / 额定电流	LX501、LW401、LWU421: AC 100-120 V: 3.8 A, AC 220-240 V: 1.9 A LX601i、LW551i、LWU501i: AC 100-120 V: 4.9 A, AC 220-240 V: 2.4 A
功率	LX501、LW401、LWU421: AC 100-120 V: 375 W, AC 220-240 V: 355 W LX601i、LW551i、LWU501i: AC 100-120 V: 480 W, AC 220-240 V: 455 W
使用温度范围	0 ~ 40 ° C (操作)
外形尺寸	498 (宽) x 135 (高) x 396 (深) mm * 不含突起部分。参阅本手册背面的图 F-5。
重量	LX501、LW401、LWU421: 约 8.4 kg LX601i、LW551i、LWU501i: 约 8.8 kg

(接下页)

项目	规格
端子	COMPUTER IN1 D 型 15 针迷你插孔 x1
	COMPUTER IN2 (H、V、G/Y、B/Cb/Pb、R/Cr/Pr)..... BNC 插座 x5
	HDMI 1 HDMI 连接器 x1
	HDMI 2 HDMI 连接器 x1
	MONITOR OUT D 型 15 针迷你插孔 x1
	COMPONENT (Y、Cb/Pb、Cr/Pr)..... RCA 插孔 x3
	S-VIDEO 微型 DIN 4 针插孔 x1
	VIDEO RCA 插孔 x1
	AUDIO IN1 3.5 毫米 (立体声) 迷你插孔 x1
	AUDIO IN2 3.5 毫米 (立体声) 迷你插孔 x1
	AUDIO IN3 (L、R) RCA 插孔 x2
	AUDIO OUT (L、R) RCA 插孔 x2
	USB TYPE A USB A 型连接器 x2
	USB TYPE B USB B 型连接器 x1
	CONTROL D 型 9 针插头 x1
LAN 个 RJ45 插孔 x1	
REMOTE CONTROL IN 3.5 毫米 (立体声) 迷你插孔 x1	
REMOTE CONTROL OUT 3.5 毫米 (立体声) 迷你插孔 x1	
另售品	灯泡 : <LX501, LW401, LWU421> 003-120707-01 (DT01285)
	<LX601i, LW551i, LWU501i> 003-120708-01 (DT01295)
	全套过滤器 : 003-004135-01 (UX38241)
* 有关详情, 请向您的经销商咨询。	

故障诊断 - 保修和售后服务

如果发生异常现象（例如冒烟、怪味或过高的声音），请立即停止使用投影机。

此外，如果投影机发生问题，首先请参阅请参见 **使用说明书 - 操作指南**，**即时堆叠指南** 和 **网络指南** 中的“故障诊断”一节并实施所建议的检查操作。

如果不能排除故障，请与经销商或服务公司联系。他们会告诉您可以应用哪一条保修条款。

请查看以下网址，在这里您可看到有关本投影机的最新信息。

<http://www.christiedigital.com>

通知事项 • 本书中刊载的内容有可能不经预告而发生变更。

- 本手册中的插图用作图解。与您的投影机可能有少许差异。
- 本产品的制造者对本书中的刊载错误不负任何责任。
- 未经允许请勿复制、转载和使用本书的部分或全部内容。

商标承认

- Mac®、Macintosh® 和 Mac OS® 是 Apple Inc. 的注册商标。
 - Pentium® 是 Intel Corp. 的注册商标。
 - Adobe® 和 Acrobat®, Reader® 是 Adobe Systems Incorporated 的注册商标。
 - Microsoft®, Internet Explorer®, Windows®, Windows NT® 和 Windows Vista® 是微软公司在美国和 / 或其它国家的注册商标。
 - HDMI™、HDMI 徽标以及 High-Definition Multimedia Interface 是 HDMI Licensing LLC, 在美国和其他国家的商标或注册商标。
 - Blu-ray Disc™ 和 Blu-ray™ 是 Blu-ray Disc Association 的商标。
- 其他所有商标均为其各自所有者的财产。

投影机软件的终端用户许可协议

- 投影机的软件包含多个独立软件模块，每个软件模块均拥有我们的版权和 / 或第三方的版权。
- 务必阅读单独的“投影机软件的终端用户许可协议”文件。（CD 中的）

프로젝터

**LX501/LW401/LWU421/
LX601i/LW551i/LWU501i****사용 설명서 (휴대용)**



이번에 본 제품을 구입하여 주셔서 대단히 감사 드립니다 .

본 제품을 안전하고 효과적으로 사용하기 위하여 제품을 사용하기 전에 반드시본 설명서를 읽어 보십시오 .

- △ 경고 ▶ 본 제품을 사용하기 전에 본 제품용의 모든 설명서를 반드시 읽어 주십시오 . 읽으신 후에는 이후의 참고를 위해서 안전한 곳에 보관하십시오 .
- ▶ 사용 설명서 또는 본 제품에 표시된 모든 경고와 주의사항에 주의합니다 .
 - ▶ 사용 설명서 또는 본 제품에 표시된 모든 지침을 따릅니다 .

알림 • 별도의 설명이 없는 한 본 설명서에서 언급되는 ‘설명서’ 는 본 제품과 함께제공되는 모든 문서를 의미하며 ‘제품’ 은 본 프로젝터 및 프로젝터와 함께제공되는 모든 부속품을 의미합니다 .

목 차

				중 간 편
읽기에 앞서	2	전원 연결하기	9	
표시와 기호 설명	2	전원 켜기	10	
주요 안전 지침	2	프로젝터의 엘리베이터 조정하기 ...	11	
유의 사항	3	렌즈 위치 조정하기	11	
전자파 간섭에 대하여	3	화상 표시하기	12	
폐전기전자제품에 대하여	4	전원 끄기	13	
부속품 일괄	4	램프 교체하기	14	
리모컨 사용 준비하기	5	에어 필터 청소 및 교환	16	
정렬	6	CD 설명서 사용하기	18	
기기 연결하기	7	규 정	19	
어댑터 커버 조이기	8	문제해결 - 보증 및 애프터 서비스 ..	21	
케이블 홀더 고정	8			

읽기에 앞서

표시와 기호 설명

다음 표시와 기호는 안전한 사용을 위해 다음과 같이 설명서와 제품에 사용됩니다. 사용하기 전에 의미를 이해하고 이에 주의하십시오.

- △ 경고 이 표시는 심각한 부상 또는 사망의 위험이 있음을 경고합니다.
- △ 주의 이 표시는 부상 또는 물적 피해의 위험이 있음을 경고합니다.
- 고지 이 표시는 문제를 유발할 우려가 있음을 알려줍니다.

주요 안전 지침

다음은 제품의 안전한 사용을 위한 주요 지침입니다. 제품을 취급할 때는 다음 지침을 준수하십시오. 본 프로젝터의 사용설명서에 기재된 정상적인 사용 방법이 아닌, 사용자의 취급 부주의로 인하여 발생한 어떠한 손상에 대해서도 제조자는 책임을 지지 않습니다.

- △ 경고 ▶ 제품이 이상 (연기가 나거나, 이취가 나거나, 내부에 액체 또는 이물질이 들어가거나, 파손된 경우 등) 을 보이는 동안이나 이상을 보인 후에 제품을 사용하지 마십시오. 제품이 이상을 보이면 즉시 프로젝터의 전원을 분리시켜 주십시오.
- ▶ 제품을 어린이와 애완동물이 접근할 수 없는 곳에 두십시오.
- ▶ 작은 부품을 어린이와 애완동물이 만지지 못하게 하십시오. 만약 삼킨 경우 즉시 의사와 상담하여 응급 치료를 받습니다.
- ▶ 낙뢰의 위험이 있을 때에는 제품을 사용하지 마십시오.
- ▶ 프로젝터를 당분간 사용하지 않을 경우에는 프로젝터를 전원 코드에서 빼 주십시오.
- ▶ 설명서에 설명되지 않은 방법으로는 제품의 어떠한 부분도 열거나 제거하지 마십시오. 제품 내부의 관리는 대리점 또는 대리점의 서비스 직원에게 의뢰하십시오.
- ▶ 제조사에서 지정하거나 권장하는 부속품만을 사용하십시오.
- ▶ 프로젝터와 부속품을 개조하지 마십시오.
- ▶ 제품 내부로 이물질이나 액체가 들어가게 하지 마십시오.
- ▶ 제품이 젖지 않게 하십시오.
- ▶ 식용유나 기계유 등의 오일을 사용하는 곳에 프로젝터를 설치하지 마십시오. 오일이 제품을 손상시켜 프로젝터가 오작동을 일으키거나 장착된 위치에서 떨어질 수 있습니다.
- ▶ 제품에 충격이나 압력을 가하지 마십시오.
- 제품을 표면이 고르지 않거나 기울어진 탁자 등과 같이 불안정한 장소에 올려 놓지 마십시오.
- 제품을 불안정하게 설치하지 마십시오. 프로젝터의 일부분 이 설치한 장소에서 돌출되지 않도록 프로젝터를 설치하십시오.
- 프로젝터를 이동할 때에는 프로젝터 밑에 있는 그림을 잡고 운반하십시오.
- 프로젝터를 운반할 때는 프로젝터에서 전원 코드와 케이블 등을 포함한 모든 장착된 부속품을 분리하십시오.
- ▶ 램프가 켜져 있는 동안에는 렌즈를 들여다보거나 프로젝터의 틈 사이로 내부를 보지 마십시오.
- ▶ 영사 램프가 켜져 있는 동안에는 램프 커버와 배기구를 건드리지 마십시오. 그리고 램프가 꺼진 후에도 당분간은 뜨거우므로 건드리지 마십시오.

유의 사항

전자파 간섭에 대하여

본 제품은 클래스 A 제품입니다. 본 제품은 거주 환경 내에서 사용자의 적절한 조치를 필요로 하는 무선 간섭을 유발할 수 있습니다.

본 제품은 주거 지역에서 사용할 경우 간섭을 유발할 수 있습니다. 사용자가 라디오 및 TV 방송 수신에 대한 간섭을 방지하기 위해 전자파 방출을 줄일 수 있는 특별한 조치를 취하지 않은 경우에는 사용해서는 안됩니다.

캐나다 내

본 Class A 디지털 장치는 캐나다 ICES-003 를 준수하고 있습니다.

미국과 FCC 규제가 적용되는 지역의 경우

본 장치는 FCC 규정 part 15 을 준수하고 있습니다. 조작은 다음의 2 가지 조건에 따르고 있습니다. (1) 본 장치는 유해한 전파 간섭을 일으키지 않습니다. 또한 (2) 본 장치는 예상 외의 작동을 야기할 수도 있는 전파 간섭을 포함해 수신되는 어떠한 전파 간섭도 수용합니다 .

본 장치는 테스트 결과, FCC 규정 part 15 에 따라 Class A 디지털 장치의 규격을 준수하고 있음이 입증되었습니다 .

이 규제는 상용 환경에서 기기를 작동시킬 경우의 유해 간섭에 대한 적절한 방지를 제공하기 위하여 제정되었습니다.

본 기기는 무선 주파수 에너지를 생성하고 사용하며 방사할 수 있으며 사용 설명서에 따라 설치 또는 사용하지 않을 경우 무선 통신에 유해한 간섭을 유발할 수 있습니다. 주거 공간에서 본 기기를 사용할 경우 사용자의 비용 부담으로 간섭 현상을 방지해야 하는 유해 간섭을 유발할 수 있습니다.

사용자에 대한 지시 사항: 일부 케이블은 코어 세트와 함께 사용해야 합니다. 접속에는 부속된 액세서리 케이블 또는 지정된 종류의 케이블을 사용하십시오. 한 쪽 끝에만 코어가 있는 케이블의 경우에는 코어를 프로젝터에 접속하십시오.

주의: 본 장치의 제조자에 의해 명시적으로 인정되지 않은 변경이나 개조를 가했을 경우, 본 장치를 사용할 사용자 권리를 잃을 수 있습니다 .

유의 사항 (계속)

폐전기전자제품에 대하여



이 마크는 2002/96/EC 폐전기전자제품 처리 지침 (WEEE)에 따른 것입니다. 이 마크는 사용했거나 버리는 모든 전지 또는 축전지가 포함된 제품을 지자체의 일반 쓰레기로 배출할 수 없으며 사용 가능한 회수 및 수거 체계를 이용해야 한다는 것을 의미합니다. 본 제품에 포함된 전지나 축전지에 Hg, Cd, 또는 Pb 의 화학 기호가 표시되어 있는 경우에는 전지에 0.0005% 이상의 수은, 0.002% 이상의 카드뮴, 또는 0.004% 이상의 납 성분의 중금속이 포함되어 있음을 의미합니다.

부속품 일괄

프로젝터에는 아래에 보여지는 항목이 포함되어 있어야 합니다. 모든 항목이 포함되어 있는지 확인하십시오. 빠진 항목이 있는 경우, 즉시 대리점에 연락해 주십시오.

- (1) 두 개의 AA 배터리를 사용하는 리모컨
- (2) 전원 코드
- (3) 컴퓨터 케이블
- (4) DVI-HDMI™ 케이블
- (5) 렌즈 커버
- (6) 사용 설명서 (책자 × 1, CD × 1)
- (7) 시큐리티 라벨
- (8) 애플리케이션 CD
- (9) 어댑터 커버
- (10) 케이블 홀더

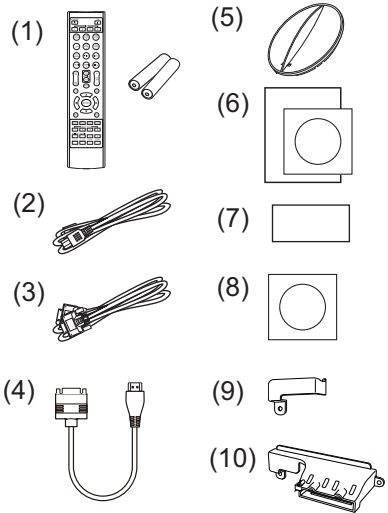

△ 경고 ▶ 작은 부품을 어린이와 애완동물이 만지지 못하게 하십시오. 입에 넣지 않도록 주의하십시오. 만약 삼킨 경우 즉시 의사와 상담하여 응급 치료를 받습니다.

고지 ▶ 어댑터 커버나 케이블 홀더를 USB 무선 어댑터 (별매) 와 함께 사용하여 어댑터가 빠지지 않도록 하고 화상의 위험을 방지하는 것이 좋습니다.

알림 • 원래 포장하는 데에 사용된 재료는 이후의 반품등을 대비해서 잘 보관해 주십시오. 프로젝터를 이동시킬 때에는 원래의 포장재를 사용하도록 하십시오. 렌즈에 대해서는 각별히 주의해서 사용하십시오.

• 프로젝터가 기울거나 움직인 경우, 또는 흔들리게 되면 프로젝터 내 부의 공기 흐름을 제어하는 플랩이 흔들려서 덜거덕거리는 소리가 날 수 있습니다. 이는 고장이나 오작동이 아닙니다.

리모컨 사용 준비하기

리모컨을 사용하기 전에 배터리를 끼우십시오. 리모컨이 오작동하기 시작하면 배터리를 교환합니다. 리모컨을 오랫동안 사용하지 않을 경우 리모컨에서 배터리를 제거하여 안전한 장소에 보관합니다.

1. 배터리 커버의 고리 부분을 잡고 배터리 커버를 제거합니다.
2. 두 개의 AA 배터리를 (HITACHI MAXELL 또는 HITACHI MAXELL ENERGY, 부품 번호 LR6 또는 R6P) 리모컨에 표시된 대로 음극 단자와 양극 단자에 맞춰 정렬하여 삽입합니다.
3. 배터리 커버를 화살표 방향으로 다시 끼워 딱 소리가 나게 제자리에 끼웁니다.

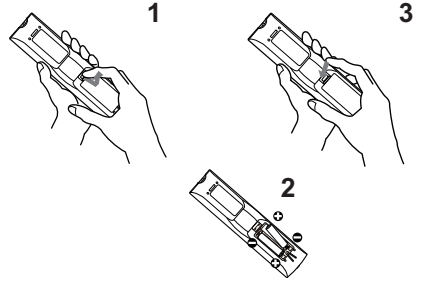

△ 경고 ▶ 배터리는 언제나 주의하여 취급하고 지시된 대로만 사용합니다. 배터리를 올바르게 사용하지 않으면 배터리의 폭발, 균열 또는 누액이 발생하여 화재, 부상 또는 주변 환경의 오염이 발생할 수도 있습니다.

- 전지를 교환할 때는 전지 2 개 모두를 동일한 유형의 새 전지로 교환해 주십시오. 새 전지를 사용한 전지와 함께 사용하지 마십시오.
- 지정된 배터리만 사용합니다. 서로 다른 종류의 배터리를 동시에 사용하면 안 됩니다. 새 배터리와 다 쓴 배터리를 함께 사용하면 안 됩니다.
- 배터리를 끼울 때는 음극 단자와 양극 단자가 올바르게 정렬되어 있는지 확인합니다.
- 배터리는 어린이와 애완동물이 접근할 수 없는 곳에 보관합니다.
- 배터리를 재충전시키거나, 단락시키거나, 납땜하거나 분해하면 안 됩니다.
- 배터리를 불 속이나 물 속에 넣으면 안 됩니다. 배터리를 어둡고 선선하고 건조한 장소에 보관합니다.
- 배터리의 누액을 발견할 경우 누액을 닦은 다음 배터리를 교환합니다. 몸이나 옷에 누액이 묻은 경우 즉시 물로 잘 행굽니다.
- 배터리 폐기에 관한 현지 법률을 준수합니다.

정렬

화면 사이즈와 투사 거리를 정하려면 아래 및 이 설명서의 뒤에 있는 표 T-1부터 T-5를 참조하십시오.
 풀 사이즈 일 때의 .

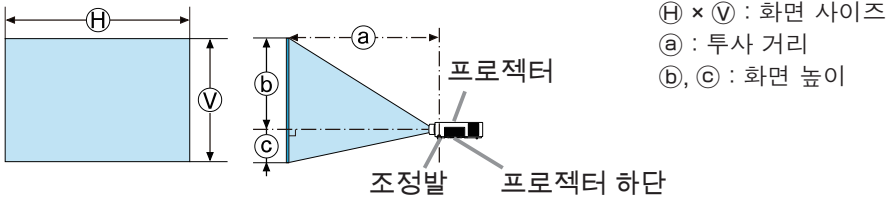

△경고 ▶ 프로젝터를 전원 콘센트에 쉽게 연결할 수 있는 곳에 설치하십시오.

▶ 프로젝터는 안정되고 수평인 곳에 설치하십시오.

- 제조사가 명시한 것 이외의 장착 부속품을 사용하지 마십시오 . 사용하는 장착용 부속품의 사용 설명서는 읽고 보관하십시오 .
- 천장에 장착하는 등 특수한 설치에 대하여는 반드시 사전에 대리점에 조언을 구하십시오 . 특정 장착 부속품과 서비스가 필요할 수도 있습니다 .
- 프로젝터를 측면 , 전면 또는 후면이 위를 향하게 하여 설치하면 안 됩니다 .
- 설명서에 달리 명시되어 있지 않는 한 프로젝터에 아무 것도 달거나 올려놓지 마십시오 .

▶ 프로젝터를 열을 받거나 불에 타기 쉬운 물체 가까이에 설치하지 마십시오 .

▶ 식용유나 기계유 등의 오일을 사용하는 곳에 프로젝터를 설치하지 마십시오 .

▶ 프로젝터를 젖을 수도 있는 곳에 설치하면 안 됩니다 .

△주의

▶ 프로젝터를 선선한 장소에 설치하고 통풍이 원활하게 되는지 확인합니다 .

• 프로젝터의 측면과 벽과 같은 다른 물체 사이에 30cm 이상의 거리를 둡니다 .

• 프로젝터의 통기구를 막거나 차단하거나 덮으면 안 됩니다 .

• 프로젝터를 자기장에 노출된 장소에 두지 마십시오 . 프로젝터 안의 냉각 팬이 오작동을 일으킬 수 있습니다 .

▶ 프로젝터를 연기가 많거나 , 습하거나 먼지가 많은 장소에 설치하면 안 됩니다 .

• 프로젝터를 가슴기 근처에 두지 마십시오 .

고지

▶ 빛이 프로젝터의 리모컨 센서에 직접 닿지 않는 위치에 프로젝터를 설치합니다 .

▶ 제품을 무선 간섭이 유발될 수 있는 곳에 두지 마십시오 .

▶ 기타 메뉴에 있는 서비스 설정 항목의 고도를 정확하게 설정하여 주십시오 . 평상 시에는 자동조정로 설정할 것을 권장합니다 . 프로젝터를 잘못 설정한 채 사용하면 프로젝터 자체 또는 내부 부품에 손상을 줄 수도 있습니다 . 자세한 내용은 사용 설명서 - 조작 가이드를 보십시오 .

기기 연결하기

프로젝터를 장치에 연결하기 전에 해당 장치의 설명서를 참조하여 이 프로젝터와 연결하기에 적합하지 확인하고 장치 신호와 일치하는 케이블 등 필수 부속품을 준비하십시오. 필요한 부속품이 제품과 함께 제공되지 않았거나 부속품이 손상된 경우에는 대리점의 상담을 받으십시오.

프로젝터와 장치의 전원이 꺼진 것을 확인하고 다음 지시에 따라 연결하십시오.

이 설명서의 뒤에 있는 그림 F-1 ~ F-4를 참조하십시오.

자세한 내용은 **사용 설명서 - 조작 가이드**를 보십시오. 프로젝터를 네트워크 시스템에 연결하기 전에 반드시 **사용 설명서 - 네트워크 가이드**도 읽어 주십시오.

△경고 ▶ 적합한 부속품만 사용하십시오. 그렇지 않으면 화재가 발생하거나 장치와 프로젝터가 손상될 수 있습니다.

- 프로젝터의 제조사에서 지정하거나 권장하는 부속품만을 사용하십시오. 특정 표준의 규제가 적용될 수도 있습니다.
- 프로젝터와 부속품을 분해하거나 개조하면 안 됩니다.
- 손상된 부속품을 사용하지 마십시오. 부속품이 손상되지 않도록 주의하십시오. 케이블은 발에 밟히거나 눌러지는 일이 없도록 배선해 주십시오.

△주의 ▶ 한쪽에만 코어가 장착된 케이블의 경우 코어가 장착된 쪽을 프로젝터에 연결합니다. EMI 규정에서 요구할 수 있습니다.

▶ 프로젝터를 네트워크에 연결하기 전에 네트워크 관리자의 동의를 얻어야 합니다.

▶ LAN 포트를 과도한 전압을 가질 수 있는 네트워크에 연결하면 안 됩니다.

▶ 별매품인 전용 USB 무선 어댑터는 본 프로젝터의 무선 네트워크 기능을 이용할 때 필요합니다.

▶ 프로젝터의 포트에서 USB 저장 장치를 제거하기 전에 축소판 그림 화면의 USB 제거 기능을 사용하여 데이터를 보호하십시오. USB 무선 어댑터를 프로젝터에 끼우거나 빼기 전, 프로젝터의 전원을 끄고 전원 코드의 플러그를 콘센트에서 빼십시오. 프로젝터가 AC 전원을 받는 중에는 USB 무선 어댑터를 만지지 마십시오.

알림 • 장치의 설명서에 지시된 경우를 제외하고 작동 중인 장치에 연결되어 있는 동안에는 프로젝터의 전원을 켜거나 끄지 마십시오.

• 일부 입력 포트의 기능은 사용 요건에 따라 선택할 수 있습니다. 자세한 내용은 **사용 설명서 - 조작 가이드**를 보십시오.

• 실수로 잘못된 포트에 커넥터를 연결하지 않도록 주의하십시오.

• USB 저장 장치가 너무 커서 LAN 포트를 가로막는 경우, USB 연장 케이블을 사용하여 USB 저장 장치를 연결하십시오.

어댑터 커버 조이기

제공된 어댑터 커버로 USB 무선 어댑터가 쉽게 빠지지 않게 하십시오. 어댑터 커버를 사용할 시에는 USB 무선 어댑터를 LAN 포트에 있는 USB TYPE A 포트에 접속하여 주십시오.

1. 삼각형 표시가 있는 나사를 풀니다.
2. 커버의 탭을 USB TYPE A 포트의 오른쪽 위에 있는 구멍에 화살표 방향으로 끼웁니다.
3. 프로젝터와 커버의 나사 구멍들을 정렬합니다. 그런 다음 프로젝터에서 뺀 나사를 구멍에 넣고 조입니다.

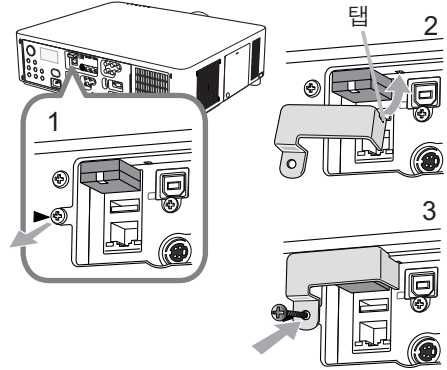

△ 경고 ▶ 작은 부품을 어린이와 애완동물이 만지지 못하게 하십시오. 입에 넣지 않도록 주의하십시오.

케이블 홀더 고정

제공된 케이블 홀더로 USB 무선 어댑터 및 HDMI™ 케이블이 빠지지 않게 하십시오. 케이블 홀더를 사용할 시에는 USB 무선 어댑터를 LAN 포트에서 가장 멀리 떨어진 USB TYPE A 포트에 접속하여 주십시오.

1. 삼각형 표시가 있는 나사 및 다이아몬드 표시가 있는 나사를 제거합니다.
2. 케이블 홀더 클립을 연 다음 프로젝터와 홀더의 나사 구멍들을 정렬합니다. 그런 다음 프로젝터에서 뺀 나사를 구멍에 넣고 조입니다.
3. 클립을 끼워서 닫아 HDMI™ 케이블을 제자리에 고정시킵니다.

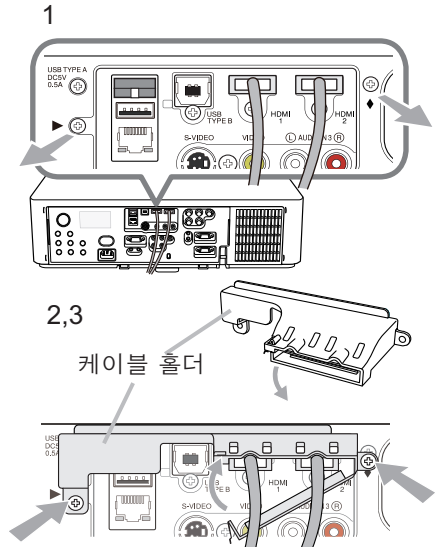

△ 경고 ▶ 작은 부품을 어린이와 애완동물이 만지지 못하게 하십시오. 입에 넣지 않도록 주의하십시오.

전원 연결하기

1. 전원 코드의 커넥터를 프로젝터의 AC IN (AC 소켓)에 연결합니다.
2. 전원 코드의 플러그를 콘센트에 단단히 꽂습니다. 전원을 연결하고 수 초 후에, POWER 표시기가 오렌지색으로 점등됩니다.

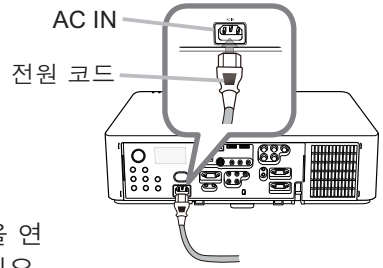

다이렉트 전원 온 기능이 작동하는 때에는 전원을 연결하면 프로젝터가 켜진다는 것을 기억해 두십시오.

△경고 ▶ 프로젝터에 렌즈 유닛이 장착되어 있지 않은 상태에서는 프로젝터에 전원을 연결하지 마십시오.

▶ 전원 코드를 연결할 때는 특히 주의하십시오. 올바르게 않게 연결하면 화재 또는 감전이 발생할 수 있습니다.

- 젖은 손으로 전원 코드를 만지지 마십시오.
- 프로젝터와 함께 제공된 전원 코드만 사용합니다. 전원 코드가 손상된 경우 대리점에 문의하여 새 것을 구입합니다. 전원 코드를 개조하면 안 됩니다.
- 전원 코드와 일치하는 전압이 흐르는 콘센트에만 전원 코드를 꽂습니다. 전원 콘센트는 프로젝터와 가까운 곳에 있어야 하며 쉽게 접근할 수 있어야 합니다. 전원 코드는 빼서 따로 보관합니다.
- 전원을 복수 장치에 공급하지 마십시오. 콘센트와 커넥터에 과부하가 걸리거나, 연결이 느슨해지거나, 화재나 감전, 기타 사고가 일어날 수도 있습니다.
- 본 제품의 AC 전원 입력용 접지 단자를 해당 전원 코드 (번들로 딸림)를 사용하여 건물의 접지 단자에 연결하십시오.

고지

▶ 본 제품은 220 ~ 240V의 선간 전압을 사용하는 IT 전력 시스템에도 사용할 수 있도록 설계되었습니다.

전원 켜기

1. 전원 코드가 바람직하게 접속되어 있는 것을 확인한다.
2. POWER 표시기가 오렌지색으로 점등되어 있는 것을 확인하십시오.
3. 프로젝터의 STANDBY/ON 버튼 또는 리모컨의 ON 버튼을 눌러 주십시오.

투사 램프가 점등되고 POWER 표시기가 녹색으로 점멸하기 시작합니다. 전원이 완전히 켜지면 표시기의 점멸이 정지되고 녹색으로 점등됩니다.

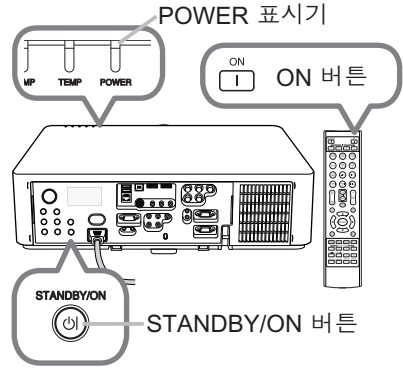

△ 경고 ▶ 프로젝터의 전원을 켜면 강한 빛이 방출됩니다. 절대로 프로젝터의 렌즈를 들여다보거나 프로젝터의 개구부를 통해서 프로젝터의 내부를 들여다보지 마십시오.

알림 • 접속된 장치보다 먼저 프로젝터의 전원을 켜 주십시오.
 • 프로젝터에는 다이렉트 전원 온 기능이 있어서 프로젝터의 전원을 자동으로 켤 수 있습니다. 더 상세한 정보에 관해서는 **사용 설명서 - 조작 가이드** 를 참조하십시오.

프로젝터의 엘리베이터 조정하기

프로젝터를 설치할 장소가 좌우로 약간 기울어진 경우에는 조정발을 사용해서 프로젝터를 수평으로 설치하십시오. 조정발을 사용해서 프로젝터의 전면을 9도까지 올림으로서 프로젝터를 기울여서 화면에 대해서 적당한 각도로 투사할 수 있습니다.

본 프로젝터에는 2개의 조정발과 2개의 조정발 버튼이 있습니다. 조정발은 조정발 버튼을 같은 쪽으로 당겨 올리는 동안 조정할 수 있습니다.

1. 프로젝터를 잡고 조정발 버튼을 눌러서 조정발을 느슨하게 합니다.
2. 프로젝터의 전면부를 원하는 높이로 합니다.
3. 조정발 버튼을 놓아서 조정발을 잠궈주십시오.
4. 조정발이 잠긴 것을 확인한 후 프로젝터를 살며시 놓습니다.
5. 필요한 경우에는 조정발을 수동으로 돌려서 더 정밀하게 조정할 수 있습니다. 조정발을 돌릴 때에는 프로젝터를 잡아 주십시오.

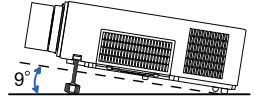

△주의 ▶ 프로젝터를 잡지 않은 채로 조정발 버튼을 조작하면 안 됩니다. 프로젝터가 떨어질 수도 있습니다.

▶ 조정발을 사용하여 프로젝터 전면부를 9도 이내에서 올리는 경우 이외에는 프로젝터를 기울이면 안 됩니다. 프로젝터를 제한 범위를 초과하여 기울이면 오작동이 발생하거나 소모품 또는 프로젝터 자체의 수명이 단축될 수 있습니다. LX601i, LW551i 및 LWU501i에 한해서만 지정된 장착용 부속품을 사용해 프로젝터를 원하는 방향으로 설치할 수 있습니다.

주요
기능

렌즈 위치 조정하기

렌즈 위치를 조정하면 영사 위치가 조정됩니다.

LENS SHIFT 버튼 (조작 패널이나 리모컨의) 을 누른 다음 커서 버튼을 사용해 렌즈 위치를 조정하십시오.

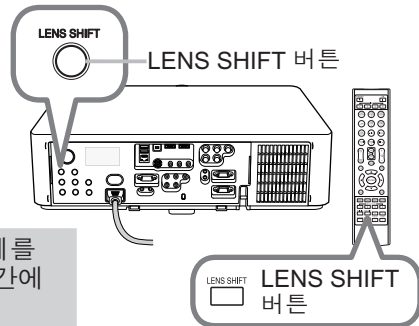

△주의 ▶ 렌즈 주변에 손가락이나 기타 물체를 대지 마십시오. 움직이는 렌즈의 주위의 공간에 말려들어가 부상을 입을 수 있습니다.

알림 • 렌즈가 움직이는 동안에는 프로젝터의 버튼 조작이 되지 않을 수 있습니다.
• 일반적으로 렌즈를 중앙으로 설정한 경우에 보다 좋은 화질의 화상을 구현할 수 있습니다.

화상 표시하기

1. 신호 소스를 작동시킵니다. 신호 소스의 전원을 켜서 프로젝터로 신호를 보내도록 합니다.
2. VOL +/- 버튼을 사용하여 음량을 조정합니다.
3. 프로젝터 본체의 INPUT 버튼을 누릅니다. 버튼을 누를 때마다, 프로젝터의 입력 포트는 아래와 같이 전환됩니다.
리모컨을 사용해서 입력 신호를 선택할 수도 있습니다. 각 포트의 입력 신호를 선택하려면 COMPUTER 1/2, LAN, USB TYPE A/B, HDMI 1/2, COMPONENT, S-VIDEO 또는 VIDEO 에 있는 어느 버튼이든 눌러 주십시오.
4. 리모컨의 ASPECT 버튼을 누릅니다. 버튼을 누를 때마다, 프로젝터의 화면비에 관한 모드가 전환됩니다.
5. 화면의 크기를 조정하려면 리모컨의 ZOOM +/- 버튼 또는 ZOOM 버튼과 ◀ / ▶ 커서 버튼을 사용하여 주십시오.
6. 프로젝터 또는 리모컨의 FOCUS +/- 버튼으로 화면의 초점을 조절하여 주십시오.

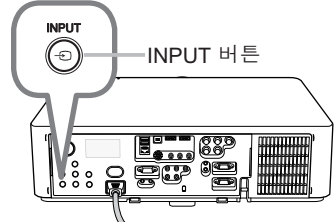
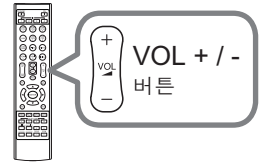

입력 포트의 버튼

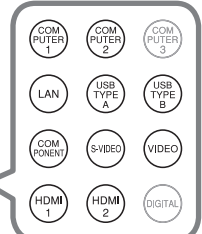

ASPECT 버튼



FOCUS +/- 버튼

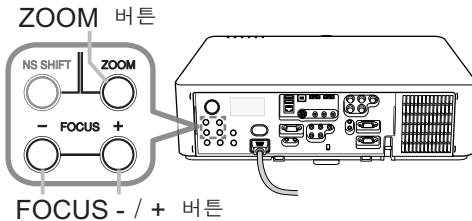

△ 주의 ▶ 프로젝터 램프가 켜져 있는 동안에 공백 화면이 표시되게 하려면 렌즈 셔터 또는 AV 뮤트 기능을 사용하십시오 (사용 설명서 - 조작 가이드 를 참조하십시오). 그 밖의 조치를 취할 경우 프로젝터가 손상될 수 있습니다.

알림 • ASPECT 버튼은 적절한 신호가 입력되지 않는 경우에는 작동하지 않습니다.

• 영상을 조정하는 방법에 관한 상세 내용은 사용 설명서 - 조작 가이드 를 참조하십시오.

전원 끄기

1. 프로젝터의 STANDBY/ON 버튼 또는 리모컨의 STANDBY 버튼을 눌러 주십시오.
“전원을 끄니까?” 라는 확인 메시지가 약 3 초 동안 표시됩니다.
2. 메시지가 표시되어 있는 동안에 다시 한번 STANDBY/ON 또는 STANDBY 버튼을 눌러 주십시오.
프로젝터 램프가 꺼지고, POWER 표시기가 오렌지색으로 점멸하기 시작합니다. 램프 냉각이 완료되면 POWER 표시기가 점멸을 중지하고 오렌지색으로 계속 켜져 있습니다.
3. POWER 표시기가 오렌지색으로 켜진 후에 렌즈 커버를 부착하십시오.

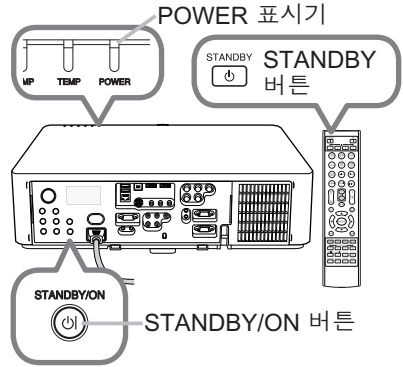

전원을 끈 후에는 10 분 이상 프로젝터의 전원을 켜지 마십시오. 또한 프로젝터를 켜 후에 바로 끄지 마십시오. 그로 인해 램프가 오작동을 일으키거나 램프를 포함한 일부 부품의 수명이 단축될 수 있습니다.

- △ 경고 ▶ 사용중 또는 사용 직후에는 램프 커버와 배기구 주위가 매우 뜨거우므로 절대 만지지 마십시오.
▶ 완전한 분리를 위해 전원 코드를 떼어내 주십시오. 전기 콘센트는 프로젝터 가까이 있고 접근하기 쉬워야 합니다.

- 알림 • 접속된 장치의 전원이 꺼진 후에 프로젝터의 전원을 끄십시오.
• 프로젝터에는 “자동 전원 꺼짐” 기능이 있어서 프로젝터의 전원을 자동으로 끌 수 있습니다. 더 상세한 정보에 관해서는 사용 설명서 - 조작 가이드 를 참조하십시오.

램프 교체하기

램프는 한정된 제품수명을 가집니다. 램프를 장기간 사용하면 화상이 어두워지거나 색상톤이 좋지않게 되는 원인이 될 수 있습니다. 각각의 램프가 서로 다른 수명을 가지며, 일부는 사용 개시한 후 바로 파열되거나 타버릴 수도 있습니다. 새로운 램프의 준비와 조기 교환을 권장합니다.

새로운 램프를 준비하려면, 대리점에 연락해서 램프 타입 넘버를 알려 주십시오.

타입 넘버 <LX501, LW401, LWU421> : 003-120707-01 (DT01285)

<LX601i, LW551i, LWU501i> : 003-120708-01 (DT01295)

1. 프로젝터의 전원을 끄고, 전원 코드를 뽑으십시오. 최소 45 분 동안 램프 전 구가 냉각되도록 해 주십시오.
2. 새 램프를 준비해 주십시오. 프로젝터가 지정된 장착용 부속품을 사용해 설치된 경우, 또는 램프가 파열된 경우, 대리점에 램프 교체를 문의해 주십시오.

여러분 스스로 교체하는 경우에는, 다음 절차에 따라 주십시오.

3. 램프 커버의 나사 (화살표로 표시됨) 를 풀고 밑으로 밀어내려 들어 올려서 분리합니다.

4. 램프에 있는 3 개의 나사 (화살표로 표시됨) 를 풀고 천천히 손잡이로 램프를 꺼냅니다. 다른 나사는 절대로 풀지 마십시오.

5. 새 램프를 끼운 다음 앞의 절차에서 풀었던 3 개의 램프 나사를 다시 단단히 조여 제자리에 고정시킵니다.

6. 램프 커버의 인터록 부분과 프로젝터를 함께 잡아서 램프 커버를 제자리로 밀어 넣습니다. 그리고 난 후 램프 커버의 나사를 단단히 조여 주십시오.

7. 프로젝터의 전원을 켜고 기타 메뉴의 램프사용시간 기능을 사용해서 램프사용시간을 초기화합니다.

- (1) MENU 버튼을 눌러서 메뉴를 표시하십시오.
- (2) ▲/▼ 버튼을 사용해서 메뉴에서 상세 메뉴를 가리킨 후, ► 버튼을 누르십시오.
- (3) ▼/▲버튼을 사용해서 메뉴의 좌측 열에서 기타 를 가리킨 후, ► 버튼을 누르십시오.
- (4) ▼/▲ 버튼을 사용해서 램프사용시간 을 가리킨 후, ► 버튼을 누르십시오. 대화상자가 표시됩니다.
- (5) ► 버튼을 눌러서 대화창에서 “OK” 를 선택하십시오. 이것은 램프사용시간의 초기화를 실행합니다.

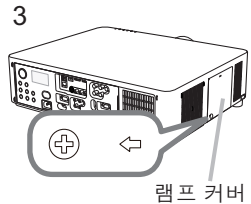

램프 커버

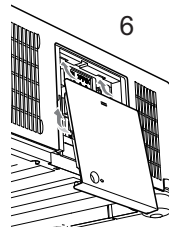
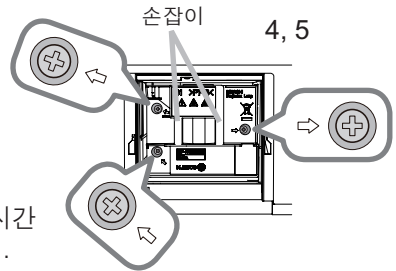
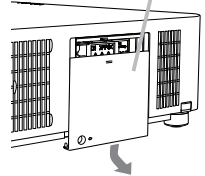

△ 주의 ► 램프를 꺼낸 때에는 절대로 프로젝터의 내부 공간을 만지지 마십시오.

알림 • 램프를 교환한 경우에만 램프 사용 시간을 초기화하여 램프 상태가 적절히 표시되게 하십시오.

 감전 주의

 고온 주의

 파열 주의

△ 경고 ▶ 프로젝터는 고압 수은 유리 램프를 사용합니다. 램프는 심한 충격을 받거나 굽힐 경우, 고온 상태에서 취급될 경우 또는 시간 경과에 따라 마모되었을 경우 평 하는 소리와 함께 파손되거나 탈 수 있습니다. 램프마다 수명이 다르며, 사용 직후 터지거나 탈 수도 있는 램프도 있습니다. 또한 전구가 터지면 유리 파편이 램프 하우징으로 날아들어갈 수 있고, 수은을 함유한 유리외 미세한 유리 입자를 함유한 먼지가 프로젝터의 통기구를 통해 밖으로 나올 수 있습니다.

▶ 램프 폐기 방법 : 본 제품에는 수은 램프가 포함되어 있으며 수은 램프는 쓰레기통에 버리면 안 됩니다. 수은 램프는 환경 법률에 따라 폐기해야 합니다.

- 램프 재활용에 대해서는 www.lamprecycle.org 를 방문하십시오 (미국).
 - 제품 폐기에 대해서는 지방 자치단체 또는 www.eiae.org (미국) 또는 www.epsc.ca (캐나다) 에 문의하십시오 .
- 자세한 내용은 대리점에 문의합니다 .



전원 콘센트에서 플러그를 뽑아 주십시오 .

- 램프가 파손될 경우 (파손되면 평 하는 소리가 들림) 콘센트에서 전원 코드를 뽑고 대리점에 교환 램프를 요청합니다 . 유리 파편이 프로젝터의 내부를 손상시킬 수도 있고, 취급 중에 부상을 유발할 수도 있으므로, 프로젝터를 청소하거나 램프를 교환하십시오 .
- 램프가 파손될 경우 (파손되면 평하는 소리가 들림), 실내를 잘 환기시키고 프로젝터 통기구에서 나오는 가스 또는 미세 입자를 들이마시지 않도록 주의하고 가스 또는 미세 입자가 눈이나 입 속에 들어가지 않게 주의합니다 .
- 램프를 교환하기 전에 프로젝터를 끄고 전원 코드를 뽑은 다음 램프가 충분히 냉각될 때까지 최소 45 분간 기다립니다 . 고온 상태에서 램프를 취급하면 화상을 입을 수 있으며 램프가 손상될 수 있습니다 .



- 지정된 스크루 (화살표로 표시) 이외의 스크루는 절대로 제거하면 안 됩니다 .
- 프로젝터가 천정에 매달려 있을 때는 램프 커버를 열면 안 됩니다 . 램프 커버를 열면 위험합니다 . 왜냐하면 램프 전구가 파손된 경우 커버가 열리면 파편이 떨어지기 때문입니다 . 또한 높은 곳에서 작업하는 것은 위험하므로 전구가 파손되지 않은 경우에도 대리점에 램프 교환을 의뢰합니다 .
- 램프 커버를 제거한 상태에서 프로젝터를 사용하면 안 됩니다 . 램프 교체 이후 나사가 단단히 죄어 있는지 확인합니다 . 나사가 느슨하면 램프가 손상되거나 사용자가 부상을 당할 수 있습니다 .



- 지정된 종류의 램프만 사용합니다 . 이 모델의 램프 사양에 맞지 않는 램프를 사용하는 것은 화재나 본 제품의 손상 또는 수명을 단축시킬 우려가 있습니다 .
- 램프를 처음 사용한 직후 램프가 파손되는 경우 램프 이외의 특정 부위에 전기적 문제가 있을 가능성이 있습니다 . 이러한 상황이 발생할 경우 대리점 또는 서비스 담당자에게 문의하십시오 .
- 취급 주의 : 램프가 충격을 받거나 굽힐 경우 사용 중에 램프 전구가 터질 수도 있습니다 .
- 장기간 동안 램프를 사용하면 램프가 어두워지거나 켜지지 않거나 터질 수도 있습니다 . 영상이 어두워 보이거나 색조가 약하면 최대한 빨리 램프를 교환하십시오 . 오래된 (사용한) 램프는 사용하면 안 됩니다 . 파손의 원인이 됩니다 .

주의

에어 필터 청소 및 교환하기

에어 필터는 주기적으로 점검하고 청소해 주십시오. 표시기나 메시지가 에어 필터를 청소하도록 알려주는 경우에는 가능한 신속히 지시에 따라 주십시오. 필터 커버에 2 개의 필터로 구성된 필터 유닛이 들어 있습니다. 추가 에어 필터는 필터 커버 안쪽에도 부착됩니다. 필터 중 하나가 손상되거나 심하게 더러워지면 필터 세트 전체를 새것으로 교환하십시오.

새 필터 세트를 구매할 때는 타입 넘버가 다음과 같은 필터 세트를 대리점에 요청하십시오.

타입 넘버 : 003-004135-01 (UX38241)

1. 프로젝터를 끄고 전원 코드를 뽑습니다. 프로젝터를 충분히 냉각시킵니다.
2. 진공청소기를 이용하여 필터 커버와 주변을 구석구석 청소합니다.
3. 필터 커버의 손잡이 부분을 잡고 들어 분리하십시오.
4. 아래쪽의 양쪽 손잡이를 위로 가볍게 눌러 필터 장치의 아래쪽이 열리게 하십시오. 가운데 손잡이를 당겨 필터 장치를 분리하십시오.
5. 진공청소기로 프로젝터의 필터 통기구와 필터 유닛의 바깥쪽을 청소합니다.
6. 필터 장치는 두 개의 부품으로 구성되어 있습니다. 맞물리는 부분을 눌러 고정 상태를 풀고 두 개의 부품을 분리시키십시오.
7. 필터 장치의 두 개의 부품 내부를 진공청소기를 사용해 청소합니다. 필터가 손상되었거나 먼지가 너무 많은 경우에는 새 필터로 교환하십시오.
8. 두 개의 부품을 결합시켜 필터 장치를 다시 조립하십시오.
9. 필터 유닛을 다시 프로젝터에 끼웁니다.

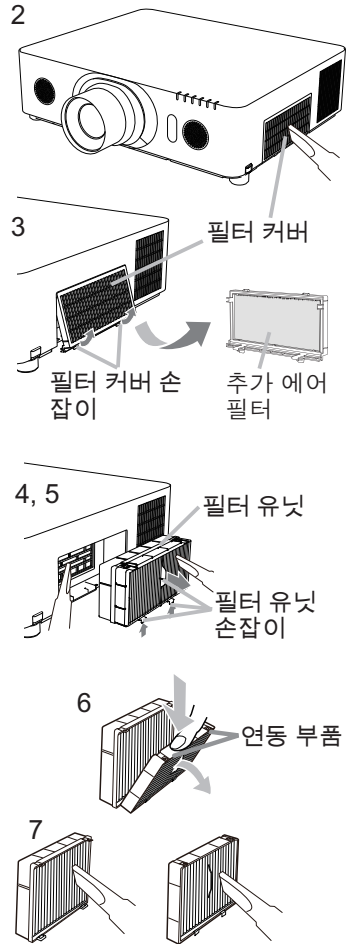

(다음 페이지에 계속)

10. 필터 커버를 다시 제자리에 끼우십시오 .

11. 프로젝터를 켜고 간단 메뉴의 필터 타이머 항목을 이용하여 필터 사용 시간을 초기화합니다 .

- (1) MENU 버튼을 눌러 메뉴를 표시합니다 .
- (2) ▲ / ▼ 버튼을 사용해 필터타이머를 선택한 다음 ► (또는 ENTER/RESET) 버튼을 누릅니다 . 대화상자가 표시됩니다 .
- (3) 대화상자에서 ► 버튼을 눌러 “OK”를 선택합니다 . 필터 사용 시간이 초기화됩니다 .

△ 경고 ► 에어 필터를 손질하기 전에는 전원 케이블이 뽑혀져 있는지 확인한 후 , 프로젝터가 충분히 냉각되도록 하십시오 .

► 지정된 종류의 에어 필터만을 사용하십시오 . 에어 필터나 필터 커버를 부착하지 않은 상태로 프로젝터를 절대 사용하지 마십시오 . 그러면 화재 또는 프로젝터의 오작동을 유발할 수 있습니다 .

► 에어 필터는 주기적으로 청소하십시오 . 에어 필터가 먼지 같은 것으로 막히게 되면 내부 온도가 상승해서 화재 , 화상 또는 프로젝터의 오작동을 유발할 수 있습니다 .

알림 • 에어 필터에 대한 올바른 표시를 위해서는 에어 필터를 청소하거나 교체한 때에만 필터타이머를 초기화해 주십시오 .

• 프로젝터는 “필터 점검” 과 같은 메시지를 표시하거나 프로젝터의 전원을 꺼서 내부 열이 상승하는 것을 방지합니다 .

중
간
편

CD 설명서 사용하기

본 제품용의 다른 설명서는 “Projector User Manual” 라는 제목으로 CD-ROM 에 포함되어 있습니다. CD-ROM 을 사용하기 전에 다음을 잘 읽어서 반드시 올바르게 사용하십시오.

■ 시스템 사양

CD-ROM 을 사용하려면 다음과 같은 시스템이 필요합니다.

Windows®:	Windows® XP, Windows Vista®, Windows® 7 혹은 이후 버전
Macintosh®:	OS:Mac OS® 10.2 혹은 이후 버전
CD-ROM/DVD-ROM 드라이브	
어플리케이션:	Microsoft® Internet Explorer® 6.0 과 Adobe® Acrobat® Reader® 8.0 혹은 이후 버전

■ CD 사용 방법

1. CD 를 컴퓨터의 CD-ROM/DVD-ROM 드라이브에 삽입하십시오.

Windows®: 잠시후에, 웹브라우저가 자동적으로 기동합니다. 시작 윈도우가 나타납니다.

Macintosh®: (1) 데스크탑 화면상에 나타난 “Projectors” 아이콘을 더블클릭합니다.
(2) “main.html” 파일을 클릭하면, 웹브라우저가 기동하고 초기 윈도우가 나타납니다.

2. 먼저 프로젝터의 모델명을 클릭하고, 표시된 리스트로부터 원하는 언어를 클릭하십시오. 사용 설명서 (상세) 가 열립니다.

△ 주의 ▶ CD-ROM 은 컴퓨터 CD/DVD 드라이브에만 사용하여 주십시오. CD-ROM 은 컴퓨터 전용으로 만들어졌습니다. 절대 컴퓨터 CD/DVD 플레이어가 아닌 곳에 CD-ROM 을 삽입하지 마십시오! 호환되지 않는 CD/DVD 드라이브에 CD-ROM 을 삽입하면 큰 소음 등을 내며, 귀나 스피커에 손상을 줄 수도 있습니다!

• CD-ROM 을 사용한 후에, CD 케이스에 넣어서 보관하여 주십시오. CD 를 직사광 선이나 고온 또는 습도가 높은 환경에 보관하지 마십시오.

알림 • CD-ROM 내의 정보는 예고없이 변경될 수 있습니다. 본 프로젝터에 관한 최신 정보는 우리의 web 사이트를 참조하십시오. (21)

- 본 CD-ROM 을 사용한 결과로 야기되는 컴퓨터 하드웨어 또는 소프트웨어의 장애나 결함에 대해서는 책임을 지지 않습니다.
- 저의 회사에 통지하지 않고 CD-ROM 의 정보 전체 또는 일부를 복제하거나 재생산 하거나 재발행해서는 안됩니다.

규 정

항목	규정
품명	액정 프로젝터
액정 패널	LX501, LX601i: 786,432 화소 (수평 1024 × 수직 768) LW401, LW551i: 1,024,000 화소 (수평 1280 x 수직 800) LWU421, LWU501i: 2,304,000 화소 s (수평 1920 x 수직 1200)
램프	LX501, LW401, LWU421: 245W UHP LX601i, LW551i, LWU501i: 330W UHP
스피커	8W x 2
전원 / 정격 전류	LX501, LW401, LWU421: AC100-120 V: 3.8 A, AC220-240 V: 1.9 A LX601i, LW551i, LW501i: AC100-120 V: 4.9 A, AC220-240 V: 2.4 A
소비 전력	LX501, LW401, LWU421: AC100-120 V: 375 W, AC220-240 V: 355 W LX601i, LW551i, LW501i: AC100-120 V: 480 W, AC220-240 V: 455 W
사용 온도 범위	0 ~ 40 ° C (작동)
외형 치수	498(폭) x 135(높이) x 396(깊이) mm * 돌기부는 포함하지 않음 . 이 설명서의 뒤에 있는 그림 F-5 를 참조하십시오 .
질량	LX501, LW401, LWU421: 약 8.4 kg LX601i, LW551i, LWU501i: 약 8.8 kg

(다음 페이지에 계속)

정판

규정 (계속)

항목	규정
단자	COMPUTER IN1 디 - 서브 15 핀 미니 잭 1 개 COMPUTER IN2 (H, V, G/Y, B/Cb/Pb, R/Cr/Pr) ... 개의 BNC 잭 5 개 HDMI 1 HDMI 커넥터 1 개 HDMI 2 HDMI 커넥터 1 개 MONITOR OUT 디 - 서브 15 핀 미니 잭 1 개 COMPONENT (Y, Cb/Pb, Cr/Pr) RCA 에서 잭 3 개 S-VIDEO 미니 DIN 4 핀 잭 1 개 VIDEO RCA 에서 잭 1 개 AUDIO IN1 3.5 mm (스테레오) 미니 잭 1 개 AUDIO IN2 3.5 mm (스테레오) 미니 잭 1 개 AUDIO IN3 (L, R) RCA 에서 잭 2 개 AUDIO OUT (L, R) RCA 에서 잭 2 개 USB TYPE A 의 USB A 형 커넥터 2 개 USB TYPE B 의 USB B 형 커넥터 1 개 CONTROL 디 - 서브 9 핀 플러그 1 개 LAN RJ45 잭 1 개 REMOTE CONTROL IN 3.5 mm (스테레오) 미니 잭 1 개 REMOTE CONTROL OUT 3.5 mm (스테레오) 미니 잭 1 개
별매품	램프: <LX501, LW401, LWU421> : 003-120707-01 (DT01285) <LX601i, LW551, LWU501i> : 003-120708-01 (DT01295) 필터 세트: 003-004135-01 (UX38241) * 더 상세한 정보에 관해서는, 대리점에 문의해 주십시오.

문제해결 - 보증 및 애프터 서비스

비정상적인 작동 (연기 , 이상한 냄새 또는 과도한 소리와 같은 것) 이 발생하면 프로젝터의 사용을 즉시 중단하십시오 .

프로젝터에 문제가 발생하면 먼저 **사용 설명서 - 조작 가이드** , **인스턴트 스택 및 네트워크 가이드** 의 “문제해결” 을 참조해서 제안된 사항을 확인하십시오 .

문제가 해결되지 않았을 경우에는 판매점이나 수리회사에 문의바랍니다 . 어떠한 보증이 적용되는지 알려드리겠습니다 .

본 프로젝터에 관한 최신 정보는 다음 웹 어드레스를 참조하십시오 .

<http://www.christiedigital.com>

알림 • 본서에 기재되어 있는 내용은 예고 없이 변경하는 일이 있습니다 .

- 이 설명서의 그림은 설명에 도움이 될 목적을 위한 것입니다 . 당신의 프로젝터와 조금 다를 수도 있습니다 .
- 본제품의 제조자는 , 본서에 있어서의 기재 오류에 대해서 일절의 책임도 지지 않습니다 .
- 본서 내용의 일부 혹은 전부를 무단으로 복사하거나 전재하여 사용하는 것을 절대 금합니다 .

상표 고지사항

- Mac®, Macintosh® 와 Mac OS® 는 Apple Inc. 의 등록 상표입니다 .
 - Pentium® 은 Intel Corp. 의 등록 상표입니다 .
 - Adobe® 와 Acrobat®, Reader® 은 Adobe Systems Incorporated 의 등록 상표입니다 .
 - Microsoft®, Internet Explorer®, Windows®, Windows NT® 와 Windows Vista® 는 미국 와 기타 지역에서의 Microsoft Corporation 의 등록상표입니다 .
 - HDMI™, HDMI 로고 및 High-Definition Multimedia Interface 는 미국 및 기타 국가에서 HDMI Licensing LLC 의 상표 또는 등록상표입니다 .
 - Blu-ray Disc™ 와 Blu-ray™ 는 블루레이 디스크 협회의 등록상표입니다 .
- 다른 모든 상표는 각 소유자의 재산입니다 .

프로젝터 소프트웨어 최종 사용자 라이선스 계약

- 프로젝트의 소프트웨어는 여러 개의 독립적인 소프트웨어 모듈로 구성되며 각 소프트웨어 모듈에는 당사 및 / 또는 타사의 저작권이 존재합니다 .
- 별도 문서인 “프로젝터 소프트웨어 최종 사용자 라이선스 계약” 을 읽으십시오 . (CD 에)

LX501/LW401/LWU421/ LX601i/LW551i/LWU501i

Bruksanvisning (koncis)

Tack för att du köpte den här projektorn.

Läs igenom denna bruksanvisning innan du använder produkten, för att använda den säkert och korrekt.

⚠ VARNING ► Innan du använder denna produkt se till att läsa igenom alla bruksanvisningar för denna produkt. Förvara sedan bruksanvisningen på ett säkert ställe för framtida bruk.

► Iakttag alla varningar och försiktighetsmått angivna i bruksanvisningarna och på produkten.

► Följ alla instruktioner i bruksanvisningarna och på produkten.

NOTERA • I den här bruksanvisningen, om inget annat anges, betyder "bruksanvisningarna" alla dokument som medföljer produkten och med "produkt" avses projektorn och alla medföljande tillbehör.

Innehåll

Före användning..... 2	Anslutning av nätsladden 9
Symbolförklaringar..... 2	Påkoppling av strömmen 10
Viktiga säkerhetsanvisningar..... 2	Justera projektorns höjd 11
Information om föreskrifter..... 3	Justera objektivet..... 11
Om elektromagnetiska störningar..... 3	Visar bilden 12
Om elektriskt och elektroniskt avfall 4	Avstängning av strömmen 13
Innehållet i Kartongen..... 4	Byta lampan..... 14
Förberedelse av fjärrkontrollen..... 5	Rengöring och byte av luftfiltret 16
Uppställning..... 6	Använda bruksanvisningarna på CD:n ... 18
Anslutning av apparaterna..... 7	Specifikationer 19
Fästa adapterskydd..... 8	Felsökning -
Fäst kabelhållaren 8	Garanti och efterservice 21

Före användning

Symbolförklaringar

Följande grafiska symboler används av säkerhetsskäl i bruksanvisningarna och för produkten. Känn till betydelsen och följ dem.

⚠ VARNING	Denna varnar för risk för allvarlig personskada eller dödsfall.
⚠ FÖRSIKTIGT	Denna varnar för risk för personskada eller fysiska skador.
ANMÄRKNING	Denna varnar för orsak till problem.

Viktiga säkerhetsanvisningar

Följande är viktiga säkerhetsanvisningar för användning av produkten. Följ dem alltid när du använder produkten. Tillverkaren påtar sig inget ansvar för några som helst skador som uppkommit till följd av felaktig hantering, som inte faller under normal användning enligt vad som fastställs i bruksanvisningarna till denna projektor.

- ⚠ VARNING ►** Använd aldrig projektorn i eller efter en onormal situation (som t.ex. rök, underlig lukter, vätska eller ett föremål i produkten, defekter osv.). Om något onormalt inträffar, dra genast ut nätsladden till projektorn.
- Placera produkten utom räckhåll för barn och husdjur.
- Håll små delar utom räckhåll för barn och husdjur. Om du svalt det, uppsök läkare omedelbart för akutbehandling.
- Använd inte produkten om det finns risk för blixtnedslag.
- Ta ut nätsladden ur vägguttaget om projektorn inte används en tid.
- Öppna inte produkten och avlägsna inga delar på produkten om detta inte anvisas i bruksanvisningen. Låt återförsäljarens servicepersonal utföra service inuti produkten.
- Använd endast tillbehör som anges eller rekommenderas av tillverkaren.
- Modifiera inte projektorn eller dess tillbehör.
- Låt inte vätska eller föremål komma in i produkten.
- Vät inte produkten.
- Placera inte projektorn där eventuella oljor, såsom matlagings- eller maskinolja, används. Olja kan skada produkten och leda till att den inte fungerar korrekt eller faller ner från sin plats.
- Utsätt inte produkten för stötar eller slag.
- Placera inte produkten på ett instabilt underlag som ett ojämnt underlag eller lutande bord.
- Placera inte produkten instabilt. Placera produkten så att den inte skjuter ut från ytan på vilken projektorn är placerad.
- Placera dina händer på handtaget på undersidan av projektorn när du bär den.
- Ta bort alla anslutningar, inklusive kablar, från projektorn när den bärs eller flyttas.
- Titta inte in i objektivet och projektorns öppningar när lampan är på.
- Rör inte vid lampskyddet eller ventilationsöppningarna när projektorns lampa är på. Låt projektorn svalna en stunda innan du rör vid den, eftersom den är mycket varm.

Information om föreskrifter

Om elektromagnetiska störningar

Detta är en klass A-produkt. I hemmiljö kan denna produkt orsaka radiostörningar mot vilka användaren måste vidta åtgärder.

Den här produkten kan orsaka störning om den används i bostadsområden. Sådant bruk måste undvikas såvida användaren inte vidtar specifika åtgärder för att minska elektromagnetisk utstrålning för att förhindra störningar på mottagning av radio- och tv-sändningar.

I Kanada

Denna Klass A-digitalapparat uppfyller kanadensiska ICES-003.

I USA och på platser där FCC-regleringar gäller

Den här enheten uppfyller kraven i del 15 av FCC-reglerna. Användningen lyder under följande två villkor: (1) Enheten får inte orsaka skadliga störningar och (2) enheten måste tåla alla störningar som tas emot, inklusive störningar som kan orsaka oönskade effekter på driften.

Denna utrustning har testats och befunnits ligga inom gränserna för en digital apparat av Klass A, i enlighet med Del 15 av FCC-reglerna.

Dessa gränser har utformats för att ge tillräckligt skydd mot skadliga störningar när utrustningen används i en kommersiell miljö.

Utrustningen skapar, använder och kan avge radiofrekvent energi och kan om den inte installeras i enlighet med bruksanvisningen, orsaka skadliga störningar på radiokommunikation. Användning av utrustningen i bostadsområde kommer sannolikt att orsaka skadliga störningar, vilka användaren själv måste åtgärda.

INSTRUKTIONER TILL ANVÄNDARE: Vissa kablar måste användas med kärna. Använd tillbehörskabeln eller en kabel av särskilt lämpad typ för förbindelsen. För kablar som har en kärna endast i en ände, skall kärnan anslutas till projektorn.

FÖRSIKTIGT: Ändringar eller modifiering utan uttryckligt godkännande från parten som är ansvarig för kravuppfyllelse kan upphäva användarens rätt att använda utrustningen.

Information om föreskrifter (fortsättn.)**Om elektriskt och elektroniskt avfall**

Märket anger överensstämmelse med "Waste Electrical and Electronic Equipment Directive 2002/96/EC (WEEE)."

Märket anger kravet på att använda tillgängliga retur- och insamlingssystem och att EJ avyttra utrustningen, inkluderat förbrukade eller kasserade batterier, som osorterat kommunalt avfall.

Om det på batterier eller ackumulatörer som medföljer denna utrustning visas kemiska symboler för Hg, Cd eller Pb betyder det att batteriet innehåller högre halter av tungmetaller än 0,0005 % kvicksilver eller mer än 0,002 % kadmium eller mer än 0,004 % bly.

Innehållet i Kartongen

Din projektor kommer med artiklarna nedan. Kontrollera att alla artiklar finns. Vänd dig omedelbart till din återförsäljare om något skulle fattas.

- (1) Fjärrkontroll med två AA-batterier
- (2) Strömkabel
- (3) Datorkabel
- (4) DVI-HDMI™-kabel
- (5) Linslock
- (6) Bruksvisningar (Bok x1, CD x1)
- (7) Säkerhetsetikett
- (8) Program-CD
- (9) Adapterskydd
- (10) Kabelhållare

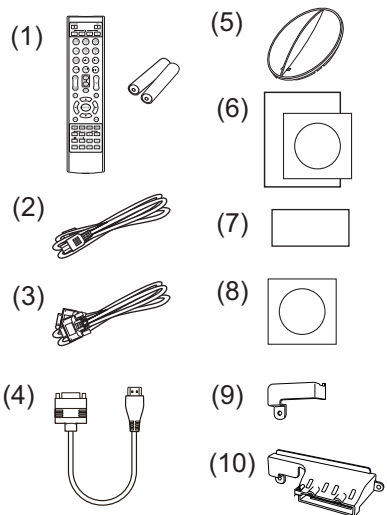

⚠ VARNING ► Håll små delar utom räckhåll för barn och husdjur. Stoppa inte några delar i munnen. Om du svält det, uppsök läkare omedelbart för akutbehandling.

ANMÄRKNING ► Det rekommenderas att adapterskyddet eller kabelhållaren används med trådlös USB-adapter (tillval) för att förebygga att adapter lossar och för att undvika risk för brännskador.

NOTERA • Behåll det ursprungliga förpackningsmaterialet för framtida transporter. Vid transport av projektorn se till att använda det ursprungliga förpackningsmaterialet. Var speciellt försiktig med linsen.

• Projektorn kan orsaka ett skramlande ljud om den lutas, flyttas eller skakas. Det skramlande ljudet orsakas av att ett spjäll som reglerar luftflödet inuti projektorn har flyttats. Observera att det inte beror på något fel på projektorn.

Förberedelse av fjärrkontrollen

Sätt i batterierna i fjärrkontrollen innan du använder den. Om fjärrkontrollen börjar fungera dåligt, börja med att byta ut batterierna. Om du inte använder fjärrkontrollen under en längre period, ta ut batterierna ur fjärrkontrollen och lagra dem på en säker plats.

1. Ta bort batteriluckan genom att fatta tag i dess hakdel.
2. Sätt in två AA-batterier (**HITACHI MAXELL** eller **HITACHI MAXELL ENERGY, Art. nr. LR6 eller R6P**) med deras plus- och minuspoler rättvända såsom visas på fjärrkontrollen.
3. Sätt tillbaka batteriluckan i pilens riktning och snäpp tillbaka den på plats.

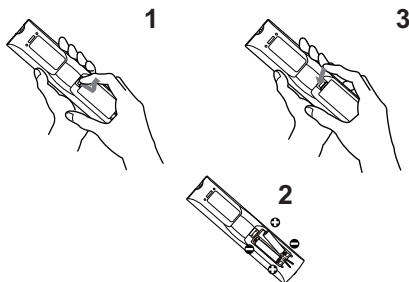

⚠ VARNING ► Hantera alltid batterier försiktigt och använd dem endast enligt anvisningarna. Felaktig användning kan resultera i batteriexplosion, sprickor eller läckage, vilket skulle kunna resultera i brand, skada och/eller förorening av miljön.

- Byt ut båda batterierna vid batteribyte till nya batterier av samma typ. Använd inte nya batterier tillsammans med gamla.
- Se till att endast använda angivna batterier. Använd inte batterier av olika typer samtidigt. Blanda inte ett nytt batteri med ett använt.
- Se till att plus- och minuspolerna är korrekt riktade när du sätter in ett batteri.
- Håll batterier borta från barn och djur.
- Ladda inte upp, kortslut eller montera isär ett batteri.
- Låt inte ett batteri komma i kontakt med eld eller vatten. Förvara batterier på en mörk, sval och torr plats.
- Om du observerar batteriläckage, torka bort det som läckt och sätt in ett nytt batteri. Om du får batterisubstans på kropp eller kläder, skölj rikligt med vatten omedelbart.
- Följ lokala lagar vid omhändertagande av batteriet.

Uppställning

Se tabellerna **T-1** till **T-5** på baksidan av denna bruksanvisning för mer information om hur man bestämmer skärmstorlek och projektionsavstånd.

De värden som anges i tabellen är uträknade för en helbildsskärm.

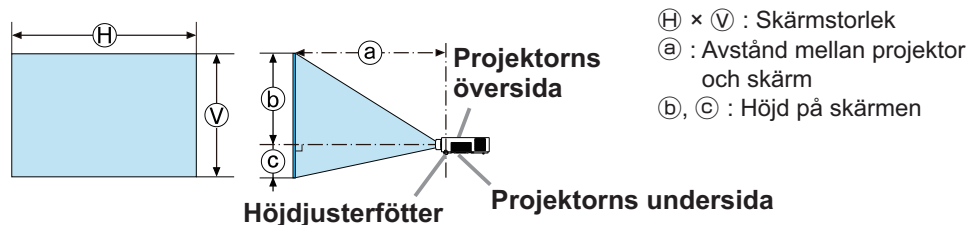

⚠ VARNING ► Installera projektorn där du enkelt kommer åt eluttaget.

► Installera projektorn på en stabil och horisontell plats.

• Använd inte några andra monteringsstillbehör än de som anges av tillverkaren. Läs och behåll installationstillbehörens bruksanvisning.

• Vid särskild installation som till exempel i tak ska man rådfråga sin återförsäljare innan man påbörjar arbetet. Eventuellt krävs särskilda monteringsstillbehör och -tjänster.

• Placera inte projektorn på sidan eller stående på fronten eller baksidan.

• Fäst eller ställ inte någonting på projektorn såvida det inte uttryckligen anges i denna manual.

► Installera inte projektorn i närheten av värmeledande eller brännbara föremål.

► Placera inte projektorn där eventuella oljor, såsom matlagings- eller maskinolja, används.

► Placera inte projektorn där den kan bli våt.

⚠ FÖRSIKTIGT ► Placera projektorn på ett svalt ställe och se till att det finns tillräcklig ventilation.

• Håll ett avstånd på 30 cm eller mer från projektorns sidor till andra objekt såsom väggar.

• Blockera eller hindra inte på något vis projektorns luftöppningar.

• Placera inte projektorn på platser som utsätts för magnetiska fält eftersom detta kan leda till en felfunktion för fläktarna inne i projektorn.

► Undvik att placera projektorn på rökig, fuktig eller dammig plats.

• Placera inte projektorn i närheten av luftfuktare.

ANMÄRKNING ► Placera projektorn så att starkt ljus inte direkt träffar projektorns fjärrsensor.

► Placera inte produkten på en plats med radiostörningar.

► Ställ in HÖJD för alternativet SERVICE i OPTION-menyen korrekt. Man bör i normala fall bevara inställning AUTO. Om projektorn används med fel inställning kan projektorn eller dess delar skadas. För mer detaljer se **Bruksanvisning - Funktionsguide**.

Anslutning av apparaterna

Innan du ansluter projektorn till en enhet, se efter i enhetens bruksanvisning för att bekräfta att enheten är lämplig för anslutning med den här projektorn och förbered tillbehör som behövs, såsom en kabel som passar med enhetens signal. Konsultera din återförsäljare när tillbehöret som krävs inte medföljde produkten eller om det är trasigt.

När du har kontrollerat att projektorn och enheterna är avstängda, anslut enligt följande anvisningar. Se bild **F-1** till **F-4** på baksidan av denna bruksanvisning. För mer detaljer se **Bruksanvisning - Funktionsguide**. Innan man ansluter projektorn till ett nätverk ska man se till att även läsa **Bruksanvisning - Nätverksguide**.

⚠ **VARNING** ► Använd endast lämpliga tillbehör. Annars kan enheten och projektorn börja brinna eller skadas.

- Använd endast tillbehör som anges eller rekommenderas av tillverkaren av projektorn. Det kan regleras med standarder.
- Montera inte isär eller modifiera projektorn eller tillbehören.
- Använd inte skadade tillbehör. Var försiktig så att inte tillbehören skadas. Lägg kablarna så att de inte kläms eller trampas på.

⚠ **FÖRSIKTIGT** ► För en kabel med en kärna endast i ena änden, ska änden med kärnan anslutas till projektorn. Detta kan vara fordrat enligt EMI-stadgar.

► Se till att du har fått godkänt att ansluta projektorn till ett nätverk av nätverkets administratör innan du ansluter projektorn till ett nätverk.

► Anslut inte **LAN**-porten till ett nätverk som kan ha en för hög spänning.

► Det särskilda trådlös USB-adapter som säljs som tillbehör krävs för att man ska kunna använda projektorns trådlösa funktion.

► Innan du tar bort USB-enheten från projektorns port, se till att använda funktionen **AVLÄGSNA USB** på miniatyrskärmen för att säkra din data. Innan man för in eller drar ut trådlös USB-adapter från projektorn ska man bryta strömtillförsel till projektorn och dra ut nätkabelns kontakt ur uttaget. Rör inte trådlös USB-adapter när projektorn strömförd.

NOTERA • Stäng inte av projektorn medan den är ansluten till en enhet som är igång, såvida inte enhetens bruksanvisning instruerar detta.

• Funktionen för en del av ingångarna kan väljas utifrån specifika användarkrav.

För mer detaljer se **Bruksanvisning - Funktionsguide**.

• Var försiktig så att du inte av misstag ansluter en kontakt till fel port.

• Om en för stor USB-lagringsenhet blockerar **LAN**-porten, använd en USB-förlängningskabel för att ansluta USB-lagringsenheten.

Fästa adapterskydd

Använd den adapterskydd som medföljer för att hindra att trådlös USB-adaptter lossnar lätt. Om man använder adapterskyddet ska man ansluta den trådlösa USB-adapttern till den **USB TYPE A** -port som är längst bort från **LAN** -porten.

1. Lossa skruven markerad med en triangel.
2. För in skyddets flik i hålet vid **USB TYPE A**-portarnas övre högre sida, i den riktning pilen visar.
3. Se till att skruvhålen på projektorn och skyddet är i linje. För sedan in den skruv som lossats från projektorn i hålet och dra åt skruven.

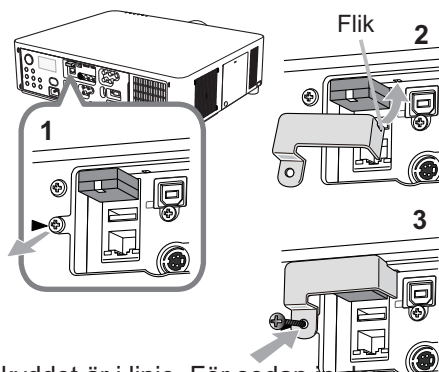

⚠ VARNING ► Håll små delar utom räckhåll för barn och husdjur. Stoppa inte några delar i munnen.

Fäst kabelhållaren

Använd den medföljande kabelhållaren för att hindra att trådlös USB-adaptter och HDMI™-kablarna lossnar. Om man använder kabelhållaren ska man ansluta den trådlösa USB-adapttern till den **USB TYPE A** -port som är längre bort från **LAN** -porten.

1. Lossa skruven markerad med en triangel och skruven markerad med en diamant.
2. Öppna kabelhållarklämman och se sedan till att skruvhålen på projektorn och hållaren är i linje. För sedan in den skruv som lossats från projektorn i hålet och dra åt skruven.
3. Stäng klämman för att fästa HDMI™-kablarna på plats.

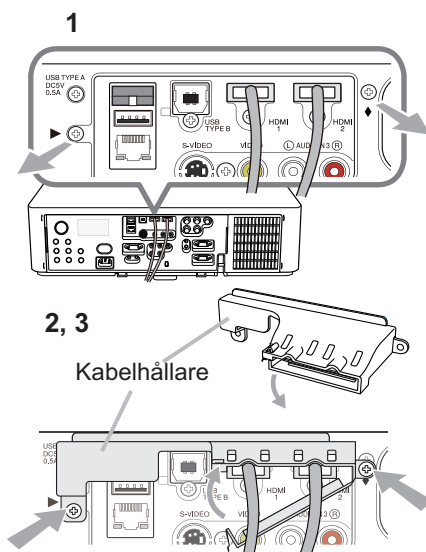

⚠ VARNING ► Håll små delar utom räckhåll för barn och husdjur. Stoppa inte några delar i munnen.

Anslutning av nätsladden

1. Sätt i strömsladdens kontakt till **AC IN** (AC-ingång) på projektorn.
2. Sätt in strömsladdens stickkontakt i uttaget. Inom ett par sekunder från det att nätsladden anslutits kommer **POWER**-indikatorn att tändas och lysa med ett fast orange ljus.

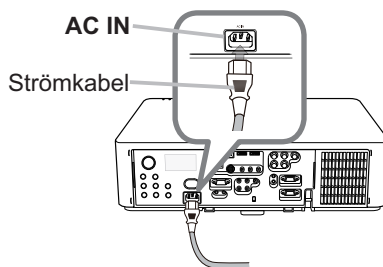

Kom ihåg att när funktionen **DIREKT STRÖM PÅ** är aktiverad kommer anslutning av nätsladden att slå på projektorn.

⚠ VARNING ► Anslut inte projektorn till vägguttaget när linsenheten inte är monterat.

► Var extra försiktig när du ansluter strömsladden, då en felaktig anslutning kan resultera i brand och/eller elektriska stötar.

- Rör inte strömkabeln med våta händer.
- Använd endast strömsladden som medföljer projektorn. Om den är skadad, kontakta din återförsäljare för att få en ny hel. Modifiera aldrig strömsladden.
- Koppla endast in strömsladden i ett nätuttag som har en spänning som sladden är avsedd för. Nätuttaget för finnas i närheten av projektorn och vara lättåtkomligt. Ta ur strömsladden för total frånkoppling.
- Fördela inte strömtillförseln över flera enheter. Detta kan överbelasta uttaget och kontakterna, göra så att anslutningen lossnar samt orsaka brand, elstötar eller andra olyckor.
- Anslut jorduttaget på enhetens nätkontakt till byggnadens jorduttag via en särskild strömkabel (buntad).

ANMÄRKNING ► Den här produkten är utformat för IT-energisystem med en huvudspänning på 220 till 240 V.

Påkoppling av strömmen

1. Se till att nätkabeln är ordentligt ansluten till projektorn och vägguttaget.
2. Se till att **POWER**-indikatorn lyser med ett fast orange ljus. Ta sedan av linsskyddet.
3. Tryck på knappen **STANDBY/ON** på projektorn eller knappen **ON** på fjärrkontrollen.

Projektorlampan tänds och **POWER**-indikatorn börja blinka grönt. När strömmen är helt på kommer indikatorn att sluta blinka och lysa med ett fast grönt ljus.

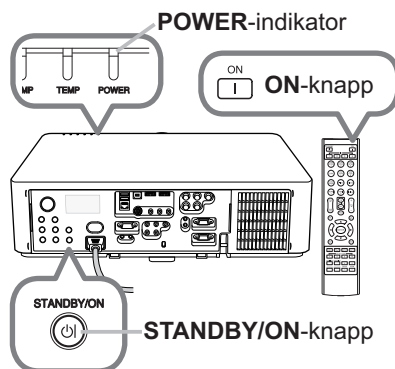

⚠ VARNING ► Ett starkt ljus sänds ut när projektorn är på. Titta inte in i linsen på projektorn eller titta in i projektorn genom någon av projektorns öppningar.

NOTERA • Slå på strömmen på projektorn innan du slår på den för anslutna apparater.

• Projektorn har funktionen DIREKT STRÖM PÅ som gör att projektorn slås på automatiskt. För mer information se **Bruksanvisning - Funktionsguide**.

Justera projektorns höjd

När platsen för uppställning av projektorn är lite ojämn i sidled använd höjdreglagen för att placera projektorn horisontalt. Med höjdreglagen kan man också luta projektorn för att få den i lämplig vinkel till skärmen, lyfta framändan på projektorn upp till 9 grader. Denna projektor har 2 höjdreglage och 2 höjdjusteringsknappar. Ett höjdreglage kan justeras genom att trycka upp höjdjusteringsknappen på samma sidan som reglaget.

1. Medan du håller i projektorn tryck höjdjusteringsknapparna för att lossa höjdreglagen.
2. Placera projektorns framkant i önskad höjd.
3. Släpp höjdjusteringsknapparna för att låsa höjdreglagen.
4. Efter att ha kontrollerat att höjdreglagen är låsta sätt försiktigt ner projektorn.
5. Vid behov kan höjdreglagen vridas manuellt för att göra finare justeringar. Håll i projektorn och vrid reglaget.

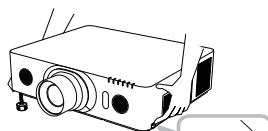
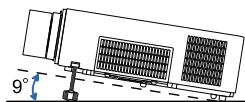

För att lossa ett höjdreglage tryck upp höjdjusteringsknappen på samma sida.

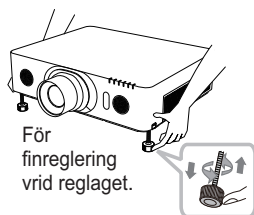

För finreglering vrid reglaget.

⚠ FÖRSIKTIGT ► Manövrera inte höjdjusteringsknapparna utan att hålla i projektorn stadigt, eftersom projektorn då kan falla.

► Luta inte projektorn på annat sätt än att du höjer dess front högst 9 grader m.h.a. justerfötterna. En större lutning av projektorn skulle kunna orsaka defekter eller förkortad livslängd hos förbrukningsartiklar eller på projektorn själv. Endast för **LX601i**, **LW551i** och **LWU501i**, det är möjligt att montera projektorn i vilken riktning som helst med angivna monteringsstillbehör.

Justera objektivet

Ändras objektivets läge, ändras projektionens läge.

Tryck på **LENS SHIFT** -knappen (på kontrollpanelen eller fjärrkontrollen), ändra objektivets läge med pilknapparna.

⚠ FÖRSIKTIGT ► Sätt inte fingrarna eller något annat runt objektivet. Det rörliga objektivet kan klämma dem i mellanrummet runt objektivet och orsaka skada.

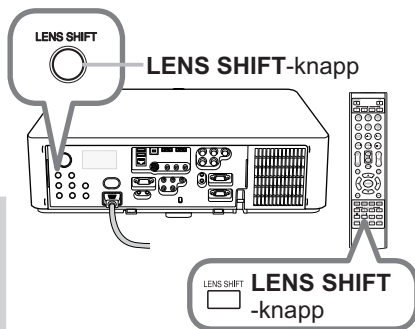

NOTERA • Projektorn kanske inte reagerar på knapptryckningar när objektivet flyttas.
• Man får i allmänhet en bättre bildkvalitet om objektivet ställs i mitten.

Visar bilden

1. Aktivera din signalkälla. Slå på signalkällan och gör så att den sänder en signal till projektorn.
2. Använd knappen **VOL + / -** för att justera volymen.
3. Tryck på **INPUT**-knappen på projektorn. Varje gång du trycker på knappen kommer projektorn att ändra ingångsport enligt nedan.
Du kan också använda fjärrkontrollen för att välja en ingångssignal. Tryck på någon av knapparna **COMPUTER 1/2**, **LAN**, **USB TYPE A/B**, **HDMI 1/2**, **COMPONENT**, **S-VIDEO** eller **VIDEO** för att välja ingångssignalen från aktuell port.
4. Tryck på **ASPECT**-knappen på fjärrkontrollen. Varje gång du trycker på knappen kommer projektorn att växla mellan olika bildförhållande.
5. Använd knapparna **ZOOM + / -** på fjärrkontrollen eller knappen **ZOOM** och markörknapparna **◀/▶** på projektorn för att ställa in skärmstorleken.
6. Använd knapparna **FOCUS + / -** på projektorn eller fjärrkontrollen för att fokusera bilden.

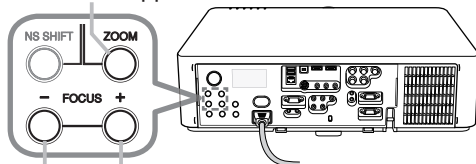
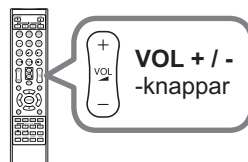
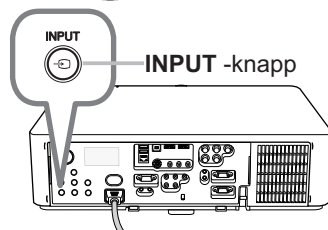
ZOOM -knapp**FOCUS** - / + -knappar**VOL + / -**
-knappar**INPUT** -knapp

Knappar för ingångsportar

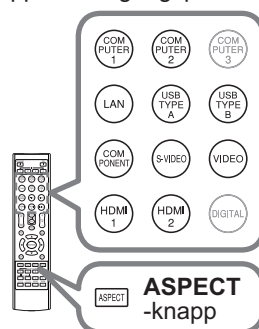
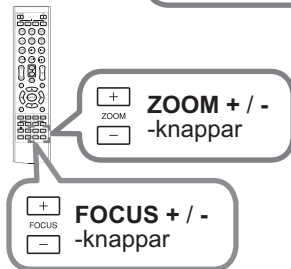
**ASPECT**
-knapp**ZOOM + / -**
-knappar**FOCUS + / -**
-knappar

⚠ FÖRSIKTIGT ▶ Använd funktionen linslutare eller AV-TYST om du vill ha en tom skärm medan projektorlampan är på (se **Bruksanvisning - Funktionsguide**). Att göra på något annat sätt kan skada projektorn.

NOTERA • Knappen **ASPECT** fungerar inte när det inte matas in en lämplig signal.

• För detaljer om hur man justerar bilden se **Bruksanvisning - Funktionsguide**.

Avstängning av strömmen

1. Tryck på knappen **STANDBY/ON** på projektorn eller knappen **STANDBY** på fjärrkontrollen.
Meddelandet "Stänga av?" visas på skärmen i ungefär 5 sekunder.
2. Tryck på knappen **STANDBY/ON** eller **STANDBY** igen medan meddelandet visas.
Projektorlampan slocknar och **POWER**-indikatorn börjar blinka med ett orange ljus. **POWER**-indikatorn upphör att blinka och lyser med ett fast orange ljus då avkyllningen av lampan är klar.
3. Sätt på linslocket efter det att **POWER**-indikatorn börjar blinka med ett orange ljus.

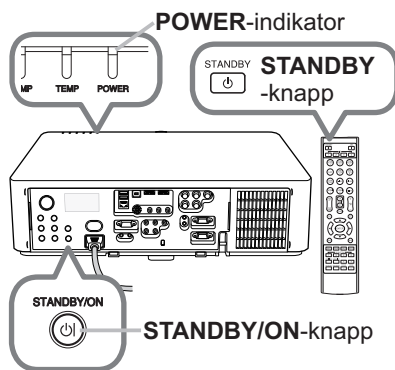

Sätt inte på projektorn inom 10 minuter efter det att du stängt av den. Stäng heller inte av projektorn kort efter att du slått på den. Sådana manövrar kan leda till att lampan inte fungerar korrekt eller förkorta livstiden för vissa delar, inklusive lampan.

⚠ VARNING ► Vidrör inte runt lamskyddet och luftutblåsen under eller direkt efter användning då de är heta.

► Avlägsna nätsladden för fullständigt avskiljande. Strömuttaget bör vara nära projektorn och lättåtkomligt.

NOTERA • Stäng av projektorn efter det att du slagit av anslutna enheter.
• Projektorn har funktionen AUTO STRÖM AV som gör att projektorn slås från automatiskt. För mer information se **Bruksanvisning - Funktionsguide**.

Byta lampan

En lampa har en begränsad livslängd. Användandet av lampan under långa perioder kan medföra att bilden blir mörkare eller att färgtonen blir svag. Tänk på att varje lampa har sin egen livslängd och att några kan explodera eller gå sönder kort efter att du startat användningen av dem. Iordningställande av en ny lampa och ett snart utbyte rekommenderas. Vänd dig till din lokala återförsäljare för att be om en ny lampa, och informera denna om lampans typnummer.

Typnummer <LX501, LW401, LWU421> : 003-120707-01 (DT01285)

<LX601i, LW551i, LWU501i> : 003-120708-01 (DT01295)

1. Stäng av projektorn och koppla ur nätsladden. Låt lampan svalna i minst 45 minuter.
2. Förbered en ny lampa. Om projektorn installeras med angivna monteringsstillbehör eller om lampan har gått sönder, ska du be återförsäljaren byta lampan.

Om du byter själv följ följande förfarande.

3. Lossa skruven (markerad med en pil) på lamplocket och för sedan ner och lyft av lamplocket för att avlägsna det.
4. Lossa de 3 skruvarna (markerade med pilar) på lampan och dra sedan sakta ut lampan via handtagen. Lossa aldrig några andra skruvar.
5. Sätt i den nya lampan, och dra åt de 3 skruvarna på lampan som lossades i den föregående processen ordentligt för att låsa den på plats.
6. Efter att ha placerat de sammankopplande delarna på lamplocket och projektorn mot varandra, skjut lamplocket tillbaka på plats. Skruva sedan fast skruven till lamplocket.
7. Sätt på projektorn och nollställ lamptiden med LAMPTID-funktionen i OPTION-meny.

- (1) Tryck på **MENU**-knappen för att visa en meny. Utför endast nästa steg.
- (2) Peka på GETALJ.MENY i menyn med ▼/▲-knappen, tryck sedan på ►-knappen.
- (3) Peka på OPTION i den vänstra kolumnen i menyn med ▼/▲-knappen, tryck sedan på ►-knappen.
- (4) Peka på LAMPTID med ▼/▲-knappen, tryck sedan på ►-knappen. En dialog visas.
- (5) Tryck på ►-knappen för att välja "OK" i dialogen. Detta utför återställning av lamptiden.

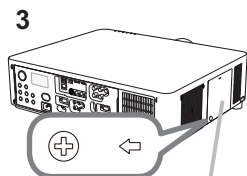

Lamplock

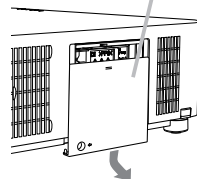

Handtag

4, 5

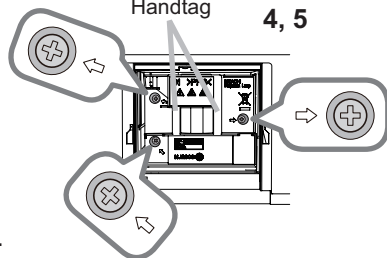

6

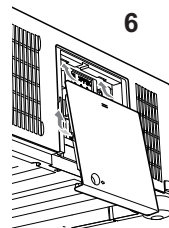

⚠ FÖRSIKTIGT ► Vidrör inga inre utrymmen på projektorn när lampan tas ut.

NOTERA • Återställ endast lamptiden när du har bytt ut lampan; detta i syfte att få en korrekt indikation för lampan.

⚠ HÖG SPÄNNING ⚠ HÖG TEMPERATUR ⚠ HÖGT TRYCK

⚠ VARNING ► Projektorn använder en kvicksilverglaslampan med högt tryck. Lampan kan gå sönder med en ljudlig smäll, brännas av om den stöts till eller repas eller om den hanteras varm, eller pga. slitage med tiden. Notera att varje lampan har en egen livslängd, och vissa kan spricka eller brännas av kort tid efter att du börjat använda dem. Dessutom är det när glödlampan spricker möjligt att glasskärvor flyger in i lampans hölje, och att gas som innehåller kvicksilver och damm med fina partiklar av glas strömmar ut från projektorns öppningar.

► **Om omhändertagande av en lampan:** Denna produkt innehåller en kvicksilverlampan; släng inte denna med soporna. Ta hand om den i enlighet med miljöbestämmelserna.

- För lampåtervinning, gå till www.lamprecycle.org (i USA).
- För produktomhändertagande, kontakta lokal relevant myndighet eller www.eiae.org (i USA) eller www.epsc.ca (i Kanada).

Ring din återförsäljare för mer information.



Koppla loss
stickkontakten
från
ström-
uttaget

- Om lampan skulle gå sönder (det smäller ljudligt när detta sker), koppla från strömsladden från uttaget och beställ en utbyteslampan från din lokala återförsäljare. Notera att glasskärvor kan skada projektorns innandämling, eller orsaka personskada vid hantering, så försök inte att rengöra projektorn eller byta ut lampan själv.

- Om lampan skulle gå sönder (det smäller högt om den gör det), bör du ventilera rummet ordentligt och se till att ingen andas in gasen eller de fina partiklarna som strömmar ut ur projektorns öppningar och får dem i ögon eller mun.

- Innan du byter lampan, slå av projektorn och koppla från strömsladden, och vänta sedan åtminstone 45 minuter så att lampan hinner svalna tillräckligt. Om du hanterar lampan medan den är het kan detta orsaka brännskador, samt skada lampan.



- Skruva aldrig ur andra än de utmärkta skruvarna (markerade med en pil).
- Öppna inte lampluckan medan projektorn är upphängd i taket. Detta är farligt eftersom skärvor kan falla ut när luckan öppnas om lampans glödlampa är trasig. Dessutom är det farligt att arbeta på hög höjd, så be att din lokala återförsäljare byter ut lampan även om själva glödlampan inte är trasig.

- Använd inte projektorn med lampluckan avlägsnad. Vid lampbytet, se till att skruvarna är stadigt iskruvade. Lösa skruvar kan resultera i sak- eller personskada.



- Använd endast lampor av angiven typ. Användning av en lampan som inte uppfyller lampspecifikationerna för denna modell, kan orsaka brand, skada eller förkorta produktens livslängd.

- Om lampan går sönder inom kort efter första användningen, är det möjligt att det finns elektriska problem i apparaten utöver lampan. Om detta sker, kontakta din lokala återförsäljare eller en servicerepresentant.

- Hantera varsamt: stötar eller repor kan orsaka att glödlampan spricker under användning.

- Användning av lampan under långa tidsperioder, kan orsaka att den blir mörkare, inte tänds eller att den spricker. När bilderna blir mörka, eller när färgtonen blir dålig, ersätt lampan snarast. Använd inte gamla (använda) lampor; detta är en orsak till att de går sönder.

Rengöring och byte av luftfiltret

Kontrollera och rengör luftfiltret regelbundet. När indikatorerna eller ett meddelande anmodar dig att rengöra luftfiltret ska du rengöra luftfiltret så snart som möjligt.

Filterenheten med 2 ark filter finns inuti filterluckan. Ett extra luftfilter är även fäst på insidan av filterluckan. Om ett av filtren är skadade eller mycket smutsiga ska man byta ut filteruppsättningen mot en ny.

Införskaffa en ny filteruppsättning med följande typnummer hos din återförsäljare.

Typnummer : 003-004135-01 (UX38241)

1. Slå av projektorn och koppla loss strömsladden. Låt projektorn bli tillräckligt sval.
2. Använd en dammsugare på och omkring filterlucka.
3. Dra upp filterhöljets knappar och ta av det.
4. Tryck knapparna på botten lätt uppåt för att låsa upp botten av filterenheten. Dra i mittknoppen för att ta av filterenheten.
5. Använd en dammsugare för filteröppningen på projektorn och på filterenhetens utsida.
6. Filterenheten består av två delar. Tryck ner runt låsdelarna för att låsa upp, separera sedan de två delarna.
7. Använd en dammsugare för insidan av filterenhetens delar för att göra rent dem. Om filtren är skadade eller mycket smutsiga, byt ut dem mot nya.
8. Sätt ihop de två delarna för att montera ihop filterenheten igen.
9. Sätt tillbaka filterenheten i projektorn.

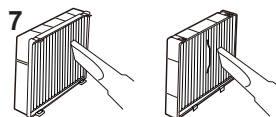
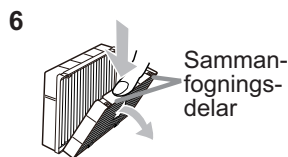
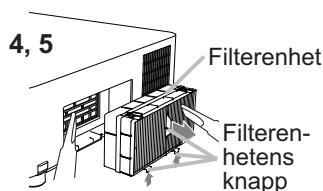
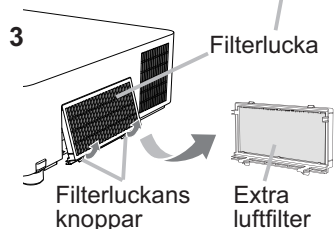
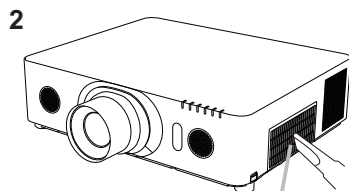

(fortsätter på nästa sida)

Rengöring och byte av luftfiltret (fortsättn.)

10. Sätt tillbaka filterhöljet.

11. Slå på projektorn och återställ filtertiden genom artikeln **FILTERTID** under **ENKEL MENY**.

- (1) Tryck på **MENU**-knappen för att visa en meny.
- (2) Peka på **FILTERTID** med knappen **▲/▼**, tryck sedan på knappen **►** (eller **ENTER / RESET**). En dialog visas.
- (3) Tryck på **►**-knappen för att välja "OK" i dialogen. Detta utför återställning av filtertiden.

⚠ VARNING ► Innan du påbörjar skötseln av luftfiltret, kontrollera att nätsladden inte är inkopplad, låt sedan projektorn svalna ordentligt.
► Använd endast luftfilter av angiven typ. Använd inte projektorn utan luftfilter eller filterluckan. Det kan resultera i brand eller tekniskt fel på projektorn.
► Rengör luftfiltret regelbundet. Om luftfiltret täpps igen med smuts eller liknande kommer temperaturen att stiga vilket kan leda till brand, en brännskada eller felaktig funktion av projektorn.

NOTERA • Återställ endast filtertimern när du har rengjort eller bytt ut luftfiltret för att erhålla en passande indikation angående filtret.
• Projektorn kan komma att visa ett meddelande så som "KONTROLLERA LUFTFLÖDET" eller stäng av projektor för att förebygga att temperaturen stiger invändigt.

Använda bruksanvisningarna på CD:n

De andra bruksanvisningarna för denna produkt återfinns på den medföljande CD-ROM:en under "Projector User Manual". Innan användning av CD-ROM:en läs igenom följande för korrekt användning.

■ Systemkrav

Systemet som krävs för användning av CD-Romskivan är följande:

Windows®: OS:Windows® XP, Windows Vista®, Windows® 7 eller senare versioner

Macintosh®: OS:Mac OS® 10.2 eller senare versioner

CD-ROM/DVD-ROM drive

Applikationer: Microsoft® Internet Explorer® 6.0 och Adobe® Acrobat® Reader® 8.0 eller senare versioner

■ Hur man använder CD:n

1. Sätt in CD:n i datorns CD-ROM/DVD-ROM drive.

Windows®: Om en stund, startat web-browsern automatiskt. Startfönstret visas.

Macintosh®: (1) Dubbelklicka på ikonen "Projectors" på datorns skärm.
(2) Då du klickar på filen "main.html", startar web-browsern och startfönstret visas.

2. Klicka på din projektorns modellnamn och klicka sedan på önskat språk i listan som visas på displayen. Bruksanvisning (detaljerad) kommer att öppnas.

⚠ FÖRSIGTIGT ► Använd bara CD-Romskivan i CD/DVD-driven på en dator. CD-Romskivan är bara avsedd för användning i en dator. **SÄTT ALDRIG IN CDROMSKIVAN I EN CD/DVD-SPELARE SOM INTE SITTE PÅ EN DATOR!** Om du sätter in CD-Romskivan i en CD/DVD-drive som inte är kompatibel, kan ett högt ljud komma att höras och detta KAN LEDA TILL HÖRSEL- OCH HÖGTALARSKADOR!

- Efter användningen av CD-Romskivan, sätt in den i CD-etuiet och bevara den. Förvara CD: skyddad från direkt solljus och höga temperaturer och en hög luftfuktighet.

NOTERA • Informationen på CD-Romskivan kan komma att ändras utan förvarning. Kontrollera vår hemsida där du kan hitta den senaste informationen för denna projektor. (📖 21)

- Inget ansvar tas för hinder och defekter på hardware och software i din dator som beror på användningen av CD-Romskivan.
- Informationen på CD-Romskivan får inte kopieras, återges, utges helt eller delvis utan tillstånd från vårt företag.

Artikel	Specifikation
Produktnamn	Projektor med flytande kristaller
Panel med flytande kristaller	LX501, LX601i: 786.432 pixlar (1024 horisontella x 768 vertikala) LW401, LW551i: 1.024.000 pixlar (1280 horisontella x 800 vertikala) LWU421, LWU501i: 2.304.000 pixlar (1920 horisontella x 1200 vertikala)
Lampa	LX501, LW401, LWU421: 245W UHP LX601i, LW551i, LWU501i: 330W UHP
Högtalare	8 W x 2
Strömförsörjning/ Märkström	LX501, LW401, LWU421: AC100-120 V: 3,8 A, AC220-240 V: 1,9 A LX601i, LW551i, LWU501i: AC100-120 V: 4,9 A, AC220-240 V: 2,4 A
Strömförbrukning	LX501, LW401, LWU421: AC100-120 V: 375 W, AC220-240 V: 355 W LX601i, LW551i, LWU501i: AC100-120 V: 480 W, AC220-240 V: 455 W
Temperaturfält	0 ~ 40 °C (Funktion)
Storlek	498 (L) x 135 (H) x 396 (D) mm * Exklusiv utstående delar. Se bild F-5 på baksidan av denna bruksanvisning.
Vikt (massa)	LX501, LW401, LWU421: cirka 8,4 kg LX601i, LW551i, LWU501i: cirka 8,8 kg

(fortsätter på nästa sida)

Specifikationer (fortsättn.)

Artikel	Specifikation
Portar	COMPUTER IN1 D-sub 15 pin mini jack x1 COMPUTER IN2 (H, V, G/Y, B/Cb/Pb, R/Cr/Pr) BNC jack x5 HDMI 1 HDMI-kontakt x1 HDMI 2 HDMI-kontakt x1 MONITOR OUT D-sub 15 pin mini jack x1 COMPONENT (Y, Cb/Pb, Cr/Pr) RCA-uttag x3 S-VIDEO Mini DIN 4-pin jack x1 VIDEO RCA-uttag x1 AUDIO IN1 3,5 mm (stereo) mini jack x1 AUDIO IN2 3,5 mm (stereo) mini jack x1 AUDIO IN3 (L, R) RCA-uttag x2 AUDIO OUT (L, R) RCA-uttag x2 USB TYPE A USB typ A-kontakt x2 USB TYPE B USB typ B-kontakt x1 CONTROL D-sub 9 polig kontakt x1 LAN RJ45 jack x1 REMOTE CONTROL IN 3,5 mm (stereo) mini jack x1 REMOTE CONTROL OUT 3,5 mm (stereo) mini jack x1
Tillbehör	Lampa: <LX501, LW401, LWU421> 003-120707-01 (DT01285) <LX601i, LW551i, LWU501i> 003-120708-01 (DT01295) Filteruppsättning: 003-004135-01 (UX38241) * För ytterligare information var god kontakta din återförsäljare.

Felsökning - Garanti och efterservice

Om en onormal operation (så som rök, konstig lukt eller högt ljud) skulle uppstå, avsluta omedelbart användningen av projektorn.

Om det är någon annat problem med projektorn se först "Felsökning" i **Bruksanvisning - Funktionsguide, Guide för stapling och Nätverksguide**, och kör föreslagna kontroller.

Om problemet inte kan lösas, ska du vända dig till din återförsäljare eller försäljningsföretag. Där kan du få information om vilka garantivillkor som gäller. Kontrollera följande webbadress där du kan hitta den senaste informationen för denna projektor.

<http://www.christiedigital.com>

NOTERA • Informationen i denna bruksanvisning kan komma att ändras utan förvarning.

- Illustrationerna i den här manualen tjänar endast som exempel. De kan avvika något från hur din projektor ser ut.
- Tillverkaren påtar sig inget ansvar för eventuella fel i denna bruksanvisning.
- Återgivning, översändande eller användning av detta dokument eller dess innehåll är inte tillåten utan uttrycklig skriftligt medgivande.

Varumärkesinformation

- Mac®, Macintosh® och Mac OS® är registrerade varumärken som tillhör Apple Inc.
 - Pentium® är ett registrerat varumärke som tillhör Intel Corp.
 - Adobe® och Acrobat®, Reader® är registrerade varumärken som tillhör Adobe Systems Incorporated.
 - Microsoft®, Internet Explorer®, Windows®, Windows NT® och Windows Vista® är ett registrerat varumärke som tillhör Microsoft Corporation i USA och/eller andra länder.
 - HDMI™, HDMI-logotypen och High-Definition Multimedia Interface är varumärken eller registrerade varumärken som tillhör HDMI Licensing LLC. i USA och andra länder.
 - Blu-ray Disc™ och Blu-ray™ är varumärken för Blu-ray Disc Association.
- Alla övriga varumärken är respektive varumärkesägares egendom.

Slutanvändarlicensavtal för projektorns programvara

- Programvaran i projektorn består av flera olika oberoende programvarumoduler och vår upphovsrätt och/eller tredje parts upphovsrätter existerar för var och en av dessa programvarumoduler.
- Se till att läsa "Slutanvändarlicensavtal för projektorns programvara" som är ett separat dokument. (på CD-skivan)

LX501/LW401/LWU421/ LX601i/LW551i/LWU501i

Руководство пользователя (краткое)

Благодарим за покупку данного проектора.

Пожалуйста, прочтите данное руководство перед началом эксплуатации изделия, чтобы обеспечить безопасную и оптимальную эксплуатацию.



⚠ ПРЕДУПРЕЖДЕНИЕ ► Перед эксплуатацией данного продукта обязательно прочитайте все руководства данного продукта. После прочтения храните указанные руководства в надежном и доступном месте для возможного применения в будущем.

► Обращайте внимание на все предупреждения и предостережения, которые содержатся в руководствах или указаны на самом приборе.

► Выполняйте все инструкции, которые описаны в руководствах или указаны на приборе.

ПРИМЕЧАНИЕ • В данном руководстве, за исключением сопроводительных комментариев, под термином «руководства» следует понимать всю документацию, поставляемую вместе с данным изделием, а под термином «изделие» - проектор и всё поставляемое с ним дополнительное оборудование и комплектующие.

Содержание

			
Для начала	2	Подключение источника питания	9
Объяснение графических изображений и данных ...	2	Включение питания	10
Важные инструкции по технике безопасности.....	2	Регулирование подъемника проектора ...	11
Регулирующие постановления	3	Регулировка положения объектива....	11
Электромагнитные помехи.....	3	Отображение картинки.....	12
Комплектация электрической и электронной оснастки ...	4	Выключение питания.....	13
Содержимое упаковки	4	Замена лампы.....	14
Подготовка пульта		Очистка и замена воздушного фильтра ...	16
дистанционного управления	5	Использование руководства на CD ...	18
Размещение	6	Технические требования	19
Подключение устройств	7	Поиск и устранение неисправностей	
Прикрепление крышка адаптера	8	- Гарантийное и послепродажное обслуживание ...	21
Закрепление держателя кабеля	8		

Русский

Для начала

Объяснение графических изображений и данных

Следующие надписи и графические символы используются в руководстве и на изделии по причинам соблюдения безопасности. Предварительно ознакомьтесь ниже с их значением и неукоснительно следуйте им.

⚠ ПРЕДУПРЕЖДЕНИЕ Эта надпись означает риск получения серьёзных травм и увечий, с возможным летальным исходом.

⚠ ВНИМАНИЕ Эта надпись означает риск получения травм и увечий, или причинения материального ущерба.

ПРЕДОСТЕРЕЖЕНИЕ Эта надпись означает риск возникновения опасной ситуации.

Важные инструкции по технике безопасности

Ниже приведены важные инструкции по технике безопасности при эксплуатации изделия. При эксплуатации изделия неукоснительно соблюдайте эти инструкции.

Изготовитель не несет никакой ответственности за какое-либо повреждение, возникшее в результате неправильного обращения, которое выходит за рамки обычного использования, определенного в данных руководствах к проектору.

⚠ ПРЕДУПРЕЖДЕНИЕ ▶ Запрещается эксплуатация изделия после или во время проявления аномальностей (напр., дымления, образования странного запаха, попадания внутрь жидкости или предмета, поломки и т.д.). При обнаружении аномальности немедленно отсоедините проектор от сети электропитания.

▶ Расположите проектор вне досягаемости детей и домашних животных.

▶ Держите мелкие части вдали от доступа детей и домашних животных. В случае проглатывания немедленно обратитесь к врачу за неотложной помощью.

▶ Запрещается эксплуатация изделия при угрозе поражения ударом молнии.

▶ При перерыве в эксплуатации отсоедините проектор от розетки электропитания.

▶ Запрещается снимать или открывать любые части и детали изделия, если эти действия не указаны как необходимые в руководстве. Доверьте проведение внутренних работ по техническому и профилактическому уходу вашему продавцу или его обслуживающему персоналу.

▶ Используйте только те принадлежности, которые указаны или рекомендованы заводом-изготовителем.

▶ Не изменяйте конструкцию проектора или принадлежностей.

▶ Не допускайте попадания посторонних предметов и жидкостей внутрь проектора.

▶ Не подвергайте проектор воздействию влаги.

▶ Не помещайте проектор в местах частого использования масел, как пищевых, так и машинных.

Масло может повредить изделие, что приведёт к его неисправности или падению из положения установки.

▶ Запрещается ударять изделие или подвергать его физическому давлению.

- Запрещается располагать изделие на неустойчивой поверхности как, например, шероховатая поверхность или поверхность стола под наклоном.

- Запрещается располагать изделие неустойчиво. Расположите проектор таким образом, чтобы он не выступал за пределы поверхности, на которой находится.

- При переноске проектора разместите руки на захвате на его нижней части.

- Перед перемещением удалите всю оснастку с проектора, включая шнур питания и кабели.

▶ Запрещается смотреть в объектив и отверстия проектора при включенной лампе.

▶ Запрещается прикасаться к крышке лампы и отверстиям выпуска воздуха при включенной лампе. Непосредственно после выключения лампы также не прикасайтесь некоторое время к крышке лампы и отверстиям выпуска воздуха, поскольку они нагреваются до высокой температуры.

Регулирующие постановления

Электромагнитные помехи

Это изделие Класса А. В бытовых условиях это изделие может стать причиной возникновения радиопомех, в случае чего пользователь должен предпринять соответствующие меры

При использовании в жилых зонах данное устройство может вызывать помехи. Следует избегать использования устройства в подобных зонах, в противном случае пользователь должен принять специальные меры по сокращению электромагнитного излучения для того, чтобы обеспечить отсутствие помех при приеме радиопрограмм и телевизионных передач.

В Канаде

Это цифровое устройство класса А соответствует требованиям стандарта ICES-003.

В США и регионах применения положений FCC (Федеральной комиссии связи)

Данное устройство соответствует требованиям части 15 правил Федеральной комиссии связи. Эксплуатация устройства определяется следующими двумя условиями: (1) устройство не должно создавать недопустимых помех и (2) устройство должно принимать все получаемые помехи, в том числе и помехи, которые могут привести к его нежелательной работе.

Настоящее устройство было проверено и по результатам проверки соответствует ограничениям для цифровых устройств класса А согласно части 15 Правил FCC.

Эти ограничения разработаны для обеспечения разумной защиты от вредного воздействия при эксплуатации оборудования в коммерческих условиях. Настоящее устройство генерирует, использует и может излучать радиочастотную энергию, и при нарушении указаний по эксплуатации может создать помехи радиосвязи. Эксплуатация данного устройства в жилых помещениях может оказать вредное воздействие, последствия которого пользователь обязан устранять за свой счёт.

УКАЗАНИЯ ПОЛЬЗОВАТЕЛЯМ: Некоторые кабели должны иметь центральную жилу. Для подключения используйте кабель из принадлежностей или кабель указанного типа. Для кабелей с центральной жилой только с одного конца этот конец должен подключаться к проектору.

ВНИМАНИЕ: Изменения или модификации явно не одобренные стороной, ответственной за соблюдение требований, может привести к лишению пользователя прав эксплуатации устройства.

Регулирующие постановления (продолжение)**Комплектация электрической и электронной оснастки**

Этот символ соответствует Директиве об утилизации электрического и электронного оборудования 2002/96/ЕС (WEEE). Символ указывает на требование НЕ выбрасывать оборудование, включая использованные или разряженные батарейки или аккумуляторы, вместе с несортированным бытовым мусором, а использовать доступные пункты возврата и сбора оборудования. Если на батарейках или аккумуляторах, прилагаемых к этому оборудованию, указаны символы химических элементов Hg, Cd или Pb, то это означает, что содержание тяжелых металлов превышает 0,0005% для ртути, 0,002% для кадмия или 0,004% для свинца.

Содержимое упаковки

В комплект проектора должны входить указанные ниже предметы. Проверьте наличие всех прилагаемых предметов. При отсутствии какого-либо предмета незамедлительно свяжитесь с дилером.

- (1) Пульт дистанционного управления с двумя батарейками AA
- (2) Шнур питания
- (3) Кабель для компьютера
- (4) Кабель DVI-HDMI™
- (5) Крышка линз
- (6) Руководство пользователя (Книга x1, CD x1)
- (7) Наклейка безопасности
- (8) CD приложений
- (9) Крышка адаптера
- (10) Держатель кабеля

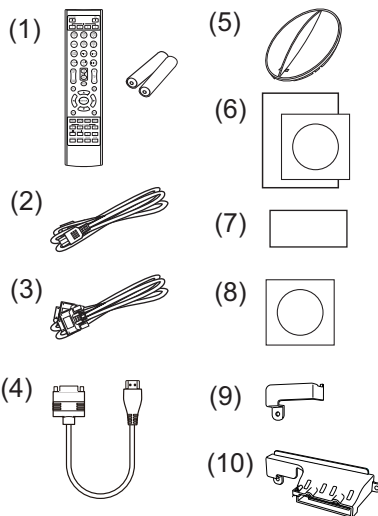

⚠ ПРЕДУПРЕЖДЕНИЕ ► Держите мелкие части вдали от доступа детей и домашних животных. Ни в коем случае не кладите в рот. В случае проглатывания немедленно обратитесь к врачу за неотложной помощью.

⚠ ПРЕДОСТЕРЕЖЕНИЕ ► Рекомендуется использовать крышку адаптера или держатель кабеля с беспроводным адаптером USB (опционально), чтобы предотвратить отсоединение адаптера и избежать риска ожогов.

ПРИМЕЧАНИЕ • Сохраняйте оригинальную упаковку для возможной повторной отправки. При перемещении проектора используйте только оригинальные упаковочные материалы. Особенно осторожно обращайтесь с линзами.

• При наклоне, передвижении или тряске проектор может издавать шумящие звуки; это связано с перемещением клапана, контролирующего попадание воздуха в проектор. Такие звуки не являются свидетельством неисправности.

Подготовка пульта дистанционного управления

Перед использованием пульта дистанционного управления вставьте батарейки. Если пульт дистанционного управления начинает работать неправильно, замените батарейки. Если пульт дистанционного управления не будет использоваться продолжительное время, выньте батарейки из пульта и храните их в безопасном месте.

1. Удерживая фиксирующую часть крышки батареек, снимите ее.
2. Вставьте в пульт дистанционного управления две батарейки типа AA (**HITACHI MAXELL** или **HITACHI MAXELL ENERGY**, деталь №LR6 или R6P) в соответствии с маркировкой полярности, указанной на пульте дистанционного управления.
3. Установите крышку батареек в направлении, показанном стрелкой, и защелкните ее.

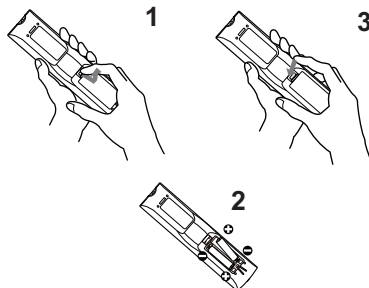

⚠ ПРЕДУПРЕЖДЕНИЕ ► Осторожно обращайтесь с батарейками и применяйте их только по назначению. Неправильное использование может привести к взрыву батареек, образованию трещин и течей, что в свою очередь может стать причиной пожара, травмы и/или загрязнения окружающей среды.

- При замене батареек заменяйте обе батарейки новыми такого же типа. Не используйте новую батарейку вместе с использованной батарейкой.
- Используйте только указанные батарейки. Не устанавливайте одновременно батарейки разных типов. Не устанавливайте одновременно новую и старую батарейку.
- При установке батареек убедитесь, что полюса батареек располагаются правильно.
- Храните батарейки вне досягаемости детей и домашних животных.
- Не перезаряжайте, не закорачивайте, не паяйте и не разбирайте батарейки.
- Не подвергайте батарейки воздействию огня или воды. Храните батарейки в темном прохладном и сухом месте.
- При обнаружении утечки в батарейке удалите следы утечки и замените батарейку. Если жидкость из батарейки попала на кожу или одежду, немедленно промойте поврежденное место водой.
- При утилизации батареек соблюдайте требования действующего законодательства.

Размещение

См. таблицы Т-1 по Т-5 в конце данного руководства, а также приведенные здесь, чтобы определить размер экрана и расстояние проекции.

Данные таблицы рассчитаны для полномасштабного экрана.

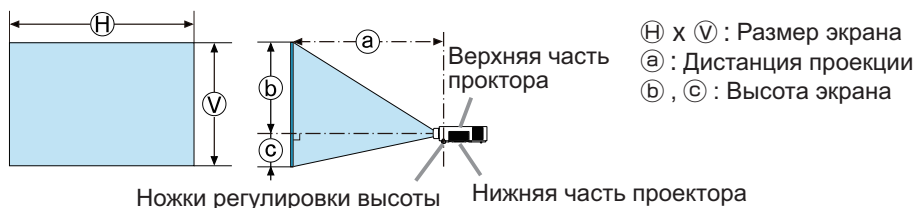

⚠ ПРЕДУПРЕЖДЕНИЕ ► Установите проектор в месте с легким доступом к электрической розетке.

► Установите проектор в устойчивое горизонтальное положение.

- Не используйте каких-либо иных монтажных деталей, кроме указанных производителем. Прочтите и сохраните руководство пользователя для монтажных приспособлений.
- В случае особой установки, например, при креплении на потолке, обязательно сначала проконсультируйтесь со своим поставщиком. Могут понадобиться специальные монтажные детали и услуги.
- Не устанавливайте проектор на его боковую, переднюю или заднюю поверхность.
- Не присоединяйте к проектору и не размещайте на нем ничего, кроме случаев, когда в руководстве указано иначе.

► Не устанавливайте проектор вблизи теплопроводных или легко воспламеняющихся предметов.

► Не помещайте проектор в местах частого использования масел, как пищевых, так и машинных.

► Не устанавливайте проектор в местах, где он может подвергнуться воздействию влаги.

⚠ ВНИМАНИЕ ► Устанавливайте проектор в условиях невысокой температуры и обеспечивайте достаточный уровень вентиляции.

• Расстояние от боковых сторон проектора до других объектов, например стен, должно быть не менее 30 см.

• Не заглушайте, не загромождайте и не закрывайте вентиляционные отверстия проектора.

• Не размещайте проектор в местах, подверженных воздействию магнитных полей, иначе это может привести к сбою работы внутренних вентиляторов проектора.

► Избегайте установки проектора в задымленных, влажных или пыльных условиях.

• Не размещайте проектор вблизи увлажнителей воздуха.

ПРЕДОСТЕРЕЖЕНИЕ ► Устанавливайте проектор таким образом, чтобы прямой свет не попадал на датчик дистанционного управления проектора.

► Не размещайте данное изделие в местах, где оно может вызвать радиопомехи.

► Правильно установите ВЫСОТА Н/УР. М. элемента СЕРВИС в меню ОПЦИИ.

Обычно рекомендуется оставить его на АВТО. Использование проектора с неверной настройкой может привести к повреждению проектора или его внутренних деталей.

Более подробную информацию см. в **Руководстве пользователя - Руководство по эксплуатации.**

Подключение устройств

Перед подключением проектора к устройству, ознакомьтесь с руководством по эксплуатации устройства, чтобы убедиться в том, что данное устройство можно подключать к данному проектору, и подготовьте необходимые принадлежности, например, кабель, в соответствии с сигналом, который подается с устройства. Обратитесь за информацией к вашему продавцу, если необходимое дополнительное оборудование не входит в комплект поставки вашего изделия или в случае повреждения дополнительного оборудования.

После отключения питания проектора и устройства выполните подключение в соответствии со следующими инструкциями. Обратитесь к рисункам с **F-1** по **F-4**, приведенным в конце настоящего руководства.

Более подробную информацию см. в **Руководстве пользователя - Руководство по эксплуатации**. Перед подключением проектора к сетевой системе обязательно прочитайте раздел **Руководство пользователя - Руководство по работе в сети**.

⚠ ПРЕДУПРЕЖДЕНИЕ ► Используйте только соответствующие назначению принадлежности. В противном случае возможно возгорание или повреждение устройства или проектора.

- Используйте только дополнительное оборудование и принадлежности, которые указаны или рекомендованы заводом-изготовителем проектора. Возможно, соответствующие условия регулируются некоторыми нормами и стандартами.
- Не разбирайте и не модифицируйте проектор и принадлежности.
- Не используйте поврежденные принадлежности. Соблюдайте осторожность, чтобы не повредить принадлежности. Расположите кабели так, чтобы не наступать на них и не кабеля и не зацепиться за них.

⚠ ВНИМАНИЕ ► Для кабелей с сердечником только на одном конце этот конец должен подключаться к проектору. Это может быть необходимо в соответствии с правилами по электромагнитной совместимости.

► Прежде чем подключать проектор к сети, получите согласие администратора сети.

► Не подключайте порт **LAN** к сети, напряжение в которой может быть выше допустимого.

► Специально предназначенный для этого факультативно прилагающийся беспроводной адаптер USB необходим для использования беспроводной функции данного проектора.

► Прежде чем отсоединять USB-устройство хранения информации от порта проектора, нажмите на кнопку **ДОСТАТЬ USB** на экране свернутых изображений, чтобы обеспечить сохранность данных. Перед тем как вставить или вынуть беспроводной адаптер USB из проектора, выключите питание проектора и выньте вилку шнура питания из розетки. Не прикасайтесь к беспроводной адаптер USB, когда проектор подключен к переменному току.

ПРИМЕЧАНИЕ • Не включайте и не выключайте проектор, если он подключен к работающему устройству, за исключением тех случаев, когда это оговорено в руководстве по эксплуатации устройства.

- Функции некоторых входных портов могут быть выбраны в зависимости от ваших требований использования. Более подробную информацию см. в **Руководстве пользователя - Руководстве по эксплуатации**.
- Следите за тем, чтобы по ошибке не вставить разъем в неправильный порт.
- Если USB-устройство хранения информации большого размера блокирует доступ к порту **LAN**, используйте кабель-удлинитель USB для подключения данного USB-устройства хранения информации.

Прикрепление крышка адаптера

Используйте прилагающуюся крышка адаптера для предотвращения отсоединения беспроводной адаптер USB. При использовании крышки адаптера подключите беспроводной адаптер USB к порту **USB TYPE A**, наиболее удаленному от порта **LAN**.

1. Ослабьте винт, помеченный треугольником.
2. Вставьте выступ крышки в отверстие в верхней правой части портов **USB TYPE A** в направлении, указанном стрелкой.
3. Выровняйте отверстия для винтов на проекторе и крышке. После этого вставьте винт, вынутый из проектора, в отверстие и затяните винт.

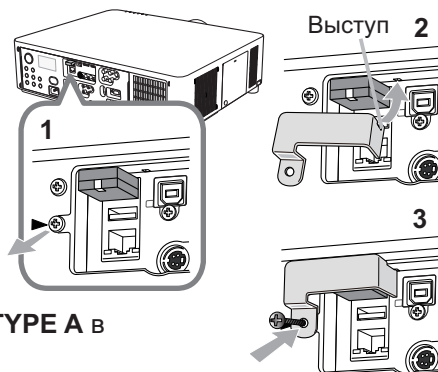

⚠ ПРЕДУПРЕЖДЕНИЕ ► Держите мелкие части вдали от доступа детей и домашних животных. Ни в коем случае не кладите в рот.

Закрепление держателя кабеля

Воспользуйтесь поставляемым держателем кабеля для предотвращения отсоединения беспроводного адаптера USB и кабелей HDMI™. При использовании кабельного держателя подсоедините беспроводной адаптер USB к порту **USB TYPE A**, наиболее удаленному от порта **LAN**.

1. Открутите винт, помеченный треугольником и винт, помеченный ромбом.
2. Откройте фиксатор держателя кабеля, а затем совместите отверстия для винтов на проекторе и держателе. После этого вставьте винт, вынутый из проектора, в отверстие и затяните винт.
3. Защелкните фиксатор для закрепления кабелей HDMI™ на месте.



⚠ ПРЕДУПРЕЖДЕНИЕ ► Держите мелкие части вдали от доступа детей и домашних животных. Ни в коем случае не кладите в рот.

Подключение источника питания

1. Вставьте разъем шнура питания во **AC IN** (входное гнездо питания переменного тока) проектора.
2. Вставьте вилку шнура питания в розетку. Через несколько секунд после подсоединения источника питания индикатор **POWER** загорится постоянным оранжевым цветом.

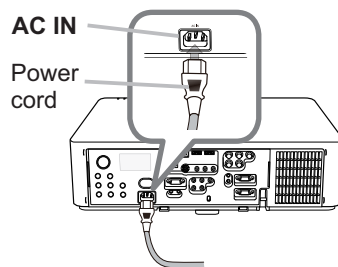

Помните, что при активизации функции АВТ.ВКЛ.ЛМП., подключение источника питания включает проектор.

⚠ ПРЕДУПРЕЖДЕНИЕ ► Не подключайте проектор к источнику питания без объектива.

► Будьте предельно осторожны при подключении шнура питания, так как неправильное или поврежденное соединение может привести к пожару или поражению электрическим током.

- Не касайтесь шнура питания влажными руками.
- Используйте только шнур питания, который поставляется с проектором. При повреждении шнура питания свяжитесь с дилером для замены на новый шнур. Не модифицируйте шнур питания.
- Вставляйте вилку шнура питания только в розетки с напряжением, соответствующим допустимому напряжению шнура питания. Розетка питания должна располагаться около проектора и быть легкодоступной. Отключайте шнур питания для полного отключения.
- Не распределяйте питание на несколько устройств. Это может привести к перегрузке розетки и разъемов, ослаблению соединения или возгоранию, электрическому удару или другим несчастным случаям.
- Подключите терминал заземления входа переменного тока данного аппарата к терминалу заземления здания с помощью соответствующего шнура (прилагается).

ПРЕДОСТЕРЕЖЕНИЕ ► Данное устройство также предназначено для использования в системах с изолированной нейтралью с междуфазным напряжением от 220 до 240 В.

Включение питания

1. Убедитесь, что шнур питания крепко и правильно соединен с проектором и розеткой питания.
2. Убедитесь в том, что индикатор **POWER** горит постоянным оранжевым цветом. После этого снимите крышку объектива.
3. Нажмите кнопку **STANDBY/ON** на проекторе или кнопку **ON** на пульте дистанционного управления.

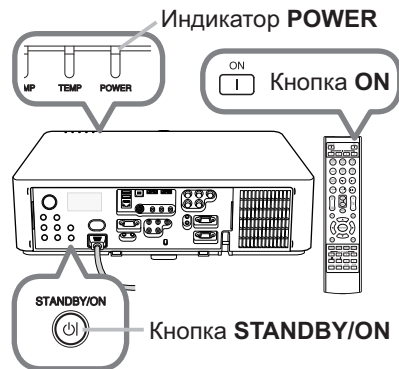

Лампа проектора включится, и индикатор POWER начнет мерцать зеленым цветом. После полного включения питания мерцание индикатора прекращается, индикатор горит постоянным зеленым цветом.

⚠ ПРЕДУПРЕЖДЕНИЕ ► При включении питания проектора излучается сильный свет. Не смотрите на линзы проектора или не заглядывайте внутрь проектора через отверстия проектора.

ПРИМЕЧАНИЕ • Включайте проектор перед включением подключенных устройств.

• Проектор обладает функцией АВТ.ВКЛ.ЛМП., которая позволяет автоматически включать проектор. Для более подробной информации смотрите **Руководство пользователя - Руководство по эксплуатации**.

Регулирование подъемника проектора

При установке проектора на неровной поверхности или наклонной влево или вправо поверхности используйте ножки подъемника для установки проектора горизонтально. Использование ножек путем поднятия передней части проектора в пределах 9 градусов может также позволить настроить проектор на необходимый угол с целью проектирования на необходимый угол на экран. Данный проектор оснащен 2 ножками и 2 кнопками подъемника. Ножки подъемника можно настраивать путем нажатия кнопки в соответствующем направлении.

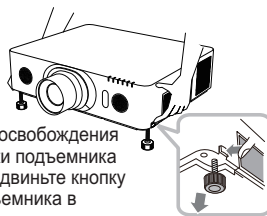
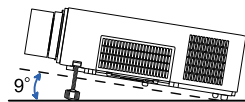

Для освобождения ножек подъемника передвиньте кнопку подъемника в соответствующем направлении.



Для окончательной настройки подкрутите ножку.

1. Поддерживая проектор, переместите кнопки подъемника так, чтобы освободить ножку подъемника.
2. Установите переднюю часть проектора на необходимый угол.
3. Освободите кнопки подъемника с целью блокировки ножки подъемника.
4. Убедитесь в блокировке ножек подъемника и медленно опустите проектор.
5. При необходимости, ножки подъемника можно подкручивать вручную для более точной настройки. При подкручивании ножек придерживайте проектор.

⚠ВНИМАНИЕ ► Не производите манипуляций с кнопками подъемника без поддержки проектора, так как это может привести к его падению.
 ► Не производите наклон проектора кроме наклона в пределах 9 градусов при помощи ножек настройки. Наклон проектора, превышающий технические указания, может привести к некорректной работе или сокращению срока службы расходных материалов или в целом проектора. Только для моделей LX601i, LW551i и LWU501i можно установить проектор в любом направлении с помощью указанных монтажных приспособлений.

Регулировка положения объектива

Сдвиг положения объектива вызывает сдвиг положения проецирования. После нажатия на кнопку **LENS SHIFT** (на панели управления или пульте дистанционного управления) используйте клавиши курсора для смещения положения объектива.

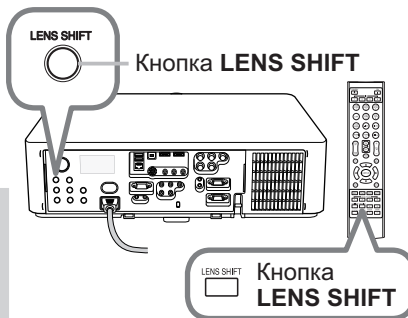

⚠ВНИМАНИЕ ► Не прикасайтесь к объективу пальцами или другими посторонними предметами. Двигающийся объектив может защемить пальцы, что может стать причиной травмы.

ПРИМЕЧАНИЕ • Проектор может не отвечать на команды, подаваемые при помощи кнопок, во время перемещения объектива.
 • Обычно, оптимальное качество изображения можно получить при расположении объектива по центру.

Отображение картинки

1. Активизируйте источник сигнала.
Включите источник сигнала и убедитесь в направлении сигнала к проектору.
2. Для регулировки громкости звука используйте кнопку **VOL + / -**.
3. Нажмите кнопку **INPUT** на проекторе. При каждом нажатии кнопки входной сигнал переключается в нижеследующем порядке. Вы можете использовать пульт дистанционного управления для выбора входного сигнала. Нажмите любую из кнопок **COMPUTER 1/2**, **LAN**, **USB TYPE A/B**, **HDMI 1/2**, **COMPONENT**, **S-VIDEO** или **VIDEO**, чтобы выбрать входящий сигнал с каждого порта.
4. Нажмите кнопку **ASPECT** на пульте дистанционного управления. При каждом нажатии кнопки проектор переключает формат изображения в нижеследующем порядке.
5. Используйте кнопки **ZOOM + / -** на пульте дистанционного управления или кнопку **ZOOM** и кнопки курсора **◀/▶** на проекторе, чтобы отрегулировать размер экрана.
6. Используйте кнопки **FOCUS + / -** на проекторе или пульте дистанционного управления для фокусировки изображения.

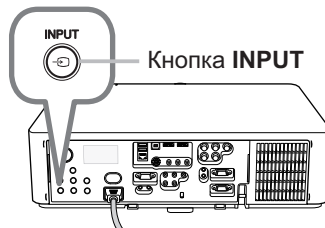
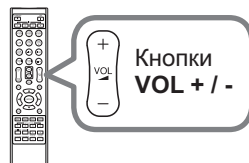

Кнопки портов входа

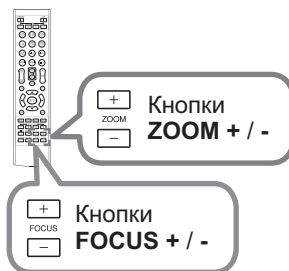
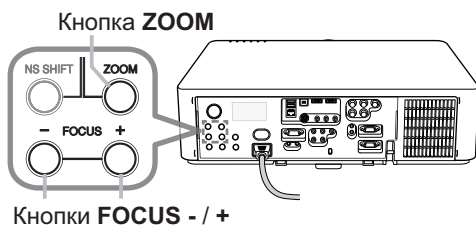
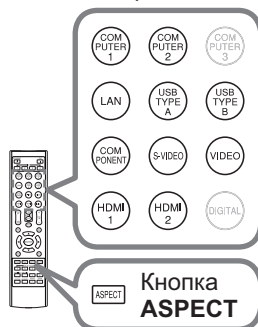

⚠ ВНИМАНИЕ ► Если вы хотите видеть пустой экран, когда лампа проектора включена, воспользуйтесь функцией затвора объектива или **ОТКЛЮЧЕНИЕ АВ** (см. **Руководство пользователя - Руководство по эксплуатации**). Применение любых других способов может повредить проектор.

ПРИМЕЧАНИЕ • Кнопка **ASPECT** не работает при отсутствии соответствующего сигнала.
• Смотрите **Руководство пользователя - Руководство по эксплуатации** для более подробной информации относительно настройки картинки.

Выключение питания

1. Нажмите кнопку **STANDBY/ON** на проекторе или кнопку **STANDBY** на пульте дистанционного управления. На экране на 5 секунд появится сообщение «Выключить питание?».
2. Еще раз нажмите кнопку **STANDBY/ON** или кнопку **STANDBY**, когда отображается сообщение. После выключения лампы проектора индикатор **POWER** начнет мерцать оранжевым цветом. Мерцание индикатора **POWER** прекращается, он загорается постоянным оранжевым цветом после полного остывания лампы..
3. Установите крышку объектива после того, как индикатор **POWER** загорится постоянным оранжевым цветом.

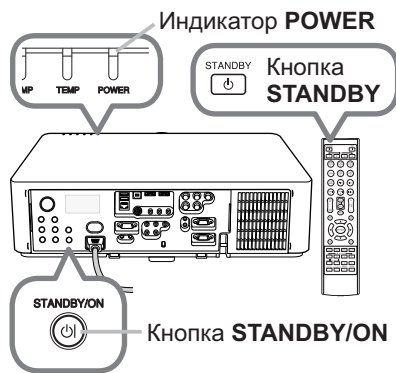

Не включайте проектор в течение 10 минут или больше после выключения. Кроме того, не выключайте проектор сразу же после того, как вы его включили. Подобные действия могут вызвать неисправность лампы или сократить срок службы некоторых частей проектора, включая лампу.

⚠ ПРЕДУПРЕЖДЕНИЕ ► Не прикасайтесь к области вокруг крышки лампы и внешних вентиляторов во время использования или сразу после использования по причине высокой температуры.
 ► Для полного отсоединения удалите шнур питания. Розетка питания должна находиться недалеко от проектора и быть легко доступна.

ПРИМЕЧАНИЕ • Отключайте проектор после отключения всех подсоединенных устройств.
 • Проектор обладает функцией АВТО ВЫКЛ., которая позволяет автоматически выключать проектор. Для более подробной информации смотрите **Руководство пользователя - Руководство по эксплуатации.**

Замена лампы

Лампа обладает ограниченным сроком службы. Использование лампы долгое время может привести к потемнению изображения или ухудшению тона цвета. Каждая лампа имеет разный срок эксплуатации, и некоторые лампы могут лопнуть или сгореть вскоре после начала использования.

Рекомендуется подготовка новой лампы и ее ранняя замена. Свяжитесь с Дилером и закажите новую лампу номер.

Типовой номер <LX501, LW401, LWU421> : 003-120707-01 (DT01285)

<LX601i, LW551i, LWU501i> : 003-120708-01 (DT01295)

1. Отключите проектор и выньте вилку из розетки. Дайте проектору остыть не менее 45 минут.
2. Приготовьте новую лампу. В случае, если проектор установлен с помощью указанных монтажных приспособлений, или в случае, если лампа повреждена, попросите дилера заменить лампу.

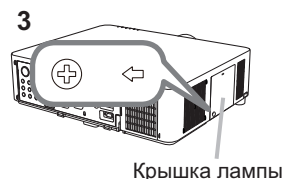

В случае самостоятельной замены лампы следуйте приведенной ниже процедуре.

3. Расслабьте винт крышки лампы (помеченный стрелкой), а затем протолкните вниз и поднимите крышку лампы, чтобы снять ее.

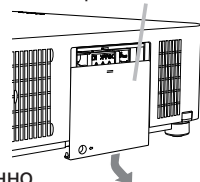

4. Расслабьте 3 винта лампы (помеченных стрелками) и медленно выньте лампу за ручки.

Никогда не ослабляйте другие винты.

5. Вставьте новую лампу и для закрепления лампы прочно затяните 3 винта, которые были ослаблены ранее.

6. Совместите части замка крышки лампы с основным корпусом проектора и переместите крышку лампы на место. Затем крепко закрепите винт крышки лампы.

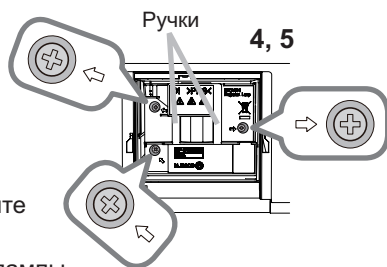

7. Включите проектор и переустановите таймер лампы при помощи функции СРОК ЛАМПА в меню ОПЦИИ.

(1) Нажмите кнопку **MENU** для отображения меню.

(2) Направьте при помощи кнопок **▼/▲** в меню на **ПОДРОБ. МЕНЮ**, а затем нажмите кнопку **▶**.

(3) Направьте при помощи кнопок **▼/▲** в меню на **ОПЦИИ** в левой колонке, а затем нажмите кнопку **▶**.

(4) Направьте указатель на **СРОК ЛАМПА** с помощью кнопки **▼/▲**, затем нажмите кнопку **▶**. Появится диалоговое окно.

(5) Нажмите кнопку **▶** для выбора «ОК» в диалоговом окне. Происходит переустановка срок лампы.

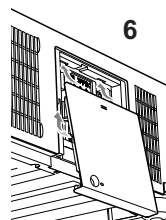

⚠ ВНИМАНИЕ ▶ Во время удаления лампы не прикасайтесь к внутренним частям проектора.

ПРИМЕЧАНИЕ • Для правильного отображения информации о лампе переустановите время лампы только после замены.

Замена лампы (продолжение)

 **ВЫСОКОЕ НАПРЯЖЕНИЕ**  **ВЫСОКАЯ ТЕМПЕРАТУРА**  **ВЫСОКОЕ ДАВЛЕНИЕ**

⚠ ПРЕДУПРЕЖДЕНИЕ ► В проекторе используется ртутная стеклянная лампа высокого давления. Лампа может лопнуть с громким звуком или перегореть от сотрясения, царапин, неосторожного обращения с лампой в горячем состоянии, а также вследствие износа. Помните, что каждая лампа имеет свой собственный срок службы, и некоторые лампы могут лопнуть или перегореть вскоре после начала их использования. Кроме этого, если лампа лопается, есть вероятность попадания осколков стекла в кожух лампы, а также утечки газа, содержащего ртуть, и пыли, содержащей мелкие частицы стекла, через вентиляционные отверстия проектора.

► **Утилизация лампы:** Данный прибор содержит ртутную лампу; не выбрасывайте лампу в обычный контейнер для мусора. Утилизация должна проводиться в соответствии с законодательством по охране окружающей среды.

- Более подробная информация об утилизации приведена на сайте www.lamprecycle.org (в США).
- Для утилизации свяжитесь с местными правительственными органами или посетите сайт www.eiae.org (в США) или www.epsc.ca (в Канаде).

За более подробной информацией обратитесь к дилеру.



Выньте вилку из розетки розетки

- Если лампа перегорит (при этом будет слышен громкий хлопок), выньте шнур питания из розетки и обратитесь к региональному дилеру для приобретения новой лампы. Осколки стекла могут привести к повреждению внутренней части проектора или к травме во время обслуживания, поэтому не пытайтесь очистить проектор или заменить лампу самостоятельно.
- Если лампа лопнет (при этом будет слышен громкий хлопок), хорошо проветрите комнату, не вдыхайте газ, выходящий из вентиляционных отверстий проектора, и избегайте попадания мелких частиц в глаза или рот.
- Перед заменой лампы убедитесь в том, что проектор выключен и отсоединен от источника питания. Подождите не менее 45 минут, чтобы лампа полностью остыла. Попытки заменить не полностью остывшую лампу могут привести к получению ожогов или повреждению лампы.



- Не отвинчивайте винты за исключением винтов, обозначенных стрелками.
- Не открывайте крышку лампы, если проектор подвешен на потолке. Это очень опасно, так как если колба лампы лопнула, ее осколки будут высыпаться при открытии крышки. Кроме этого, работать на высоте опасно, поэтому попросите регионального дилера заменить лампу, даже если колба не разбилась.
- Не пользуйтесь проектором при снятой крышке лампы. При замене лампы убедитесь, что винты прочно затянуты. Плохо затянутые винты могут привести к повреждению или травме.



- Используйте только лампу указанного типа. Использование лампы, несоответствующей спецификациям на лампу для данной модели, может привести к возникновению пожара, повреждению или сокращению срока эксплуатации данного устройства.
- Если лампа перегорела вскоре после начала эксплуатации, кроме самой лампы причины могут заключаться в проблемах, связанных с электрической сетью. В таких случаях свяжитесь с региональным дилером или представителем службы по работе с покупателями.
- Обращайтесь с осторожностью: тряска и царапины могут стать причиной взрыва лампы во время эксплуатации.
- Продолжительное использование лампы может привести к ее потемнению, незагоранию или взрыву. В случае если изображение кажется тусклым или цветовой тон выглядит неестественным, немедленно замените лампу. Не используйте старые (бывшие в употреблении) лампы. Они могут стать причиной поломки.

Очистка и замена воздушного фильтра

Производите периодическую проверку и очистку воздушного фильтра. В случае появления сигнала индикатора или сообщения о необходимости очистки воздушного фильтра выполните очистку как можно быстрее. Узел фильтра с 2 листами фильтров находится внутри крышки фильтра. К внутренней стороне крышки фильтра также прикреплен дополнительный воздушный фильтр. Если один из фильтров поврежден или сильно загрязнен, замените весь комплект фильтра на новый. При покупке нового комплекта фильтра попросите своего поставщика предоставить таковой со следующим типовым номером.

Типовой номер : 003-004135-01 (UX38241)

1. Отключите проектор и выньте вилку из розетки. Дайте проектору остыть.
2. С помощью пылесоса очистите крышку и область вокруг крышки.
3. Для извлечения крышки фильтра поднимите и потяните защёлки крышки фильтра.
4. Слегка приподнимите ручки на нижней части, чтобы разблокировать дно фильтра. Потяните за центральную ручку, чтобы вынуть фильтр.
5. С помощью пылесоса очистите вентиляционные отверстия проектора и внешней стороны фильтра.
6. Фильтр состоит из двух частей. Нажмите на поверхность вокруг соответствующих пазов, чтобы разблокировать их и отделите две части.
7. С помощью пылесоса почистите каждую часть фильтра внутри. Если фильтры повреждены или сильно загрязнены, замените их новыми.
8. Совместите обе части, чтобы снова собрать фильтр.
9. Установите узел фильтра на проектор.

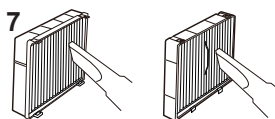
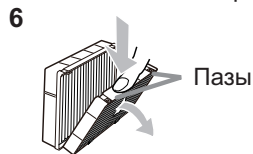
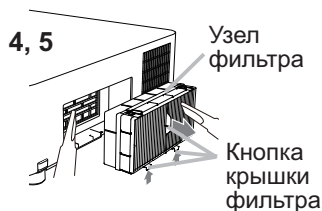
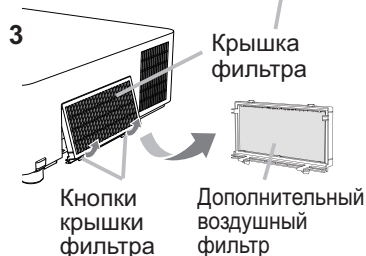
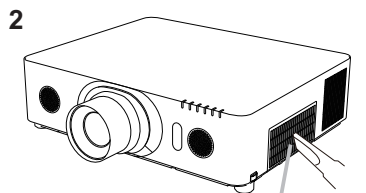

(продолжение на следующей странице)

Очистка и замена воздушного фильтра (продолжение)

10. Установите крышку фильтра на посадочное место.
11. Включите проектор и сбросьте время использования фильтра с помощью функции СРОК ФИЛЬТР в меню УПР. МЕНЮ.
 - (1) Нажмите кнопку **MENU**, чтобы открыть меню.
 - (2) С помощью кнопок ▲/▼ выберите СРОК ФИЛЬТР, а затем нажмите кнопку ► (или **ENTER / RESET**). Появится диалоговое окно.
 - (3) Нажмите кнопку ►, чтобы выбрать в окне пункт «ОК». При этом выполняется сброс времени использования фильтра.

⚠ ПРЕДУПРЕЖДЕНИЕ ► Перед уходом за воздушным фильтром убедитесь в отключении шнура питания и позвольте проектору достаточно охладиться.

► Используйте только воздушный фильтр указанных параметров. Не используйте проектор без воздушного фильтра или без крышки фильтра. Это может стать причиной пожара или некорректной работы проектора.

► Осуществляйте очистку воздушного фильтра периодически. При засорении воздушного фильтра пылью и т.п. может повышаться внутренняя температура, что может стать причиной пожара, ожога или некорректной работы проектора.

ПРИМЕЧАНИЕ • Производите переустановку таймера фильтра только после очистки или замены воздушного фильтра с целью корректного отображения в отношении воздушного фильтра.

• Данный проектор может отображать сообщение «ПРОВЕРЬТЕ ПОТОК ВОЗДУХА» или может отключаться для предотвращения повышения внутренней температуры.

Использование руководства на CD

Остальные руководства данного продукта записаны в прилагающемся CD-ROM под названием «Projector User Manual». Перед использованием CD-ROM ознакомьтесь с нижепредставленным для правильного использования.

■ Системные требования

Система для использования компакт-диска должна отвечать следующим требованиям.

Windows®: Операционная система: Windows® XP, Windows Vista®, Windows® 7 или более поздние версии

Macintosh®: Операционная система: Mac OS® 10.2 или более поздние версии

Привод CD-ROM/DVD-ROM

Приложения: Microsoft® Internet Explorer® 6.0 и Adobe® Acrobat® Reader® 8.0 или более поздние версии

■ Как использовать CD

1. Вставьте компакт-диск в привод CD-ROM/DVD-ROM компьютера.

Windows®: Через некоторое время автоматически запустится Web-браузер. Появится окно запуска.

Macintosh®: (1) Двойным щелчком мыши откройте иконку «Projectors», появившуюся на рабочем столе экрана.
(2) Если нажать мышью на файле «main.html», запустится Web-браузер и появится первоначальное окно.

2. Сначала выберите название модели Вашего проектора, затем необходимый язык из отображенного списка. Откроется Руководство пользователя (подробное).

⚠ ВНИМАНИЕ ► Используйте компакт-диск только в приводе компакт-дисков/DVD компьютера. CD-ROM предназначен для использования только с компьютером. НЕ ВСТАВЛЯЙТЕ CD-ROM В ОБЫЧНЫЙ ПРОИГРЫВАТЕЛЬ КОМПАКТ-ДИСКОВ/DVD! Вставка компакт-диска в несовместимый привод компакт-дисков/DVD может привести к появлению громкого шума, что, в свою очередь, МОЖЕТ ПРИВЕСТИ К РАССТРОЙСТВУ ОРГАНОВ СЛУХА И ПОВРЕЖДЕНИЮ ГРОМКОГОВОРИТЕЛЕЙ!

- После использования компакт-диска, вложите его в коробку для компакт-диска и сохраните его. Храните компакт-диск вдали от воздействия прямых солнечных лучей, высокой температуры и мест с высокой влажностью.

ПРИМЕЧАНИЕ • Информация на компакт-диске может изменяться без уведомления. Посетите наш сайт, на которой Вы сможете найти самую свежую информацию о данном проекторе. (📖 21)

- Производитель не несет никакой ответственности за любые проблемы или неисправности устройств или программного обеспечения Вашего компьютера, возникшие в результате использования CD-ROM.

- Копировать, воспроизводить или перепечатывать всю или часть информации, записанной на компакт-диск, без уведомления нашей компании воспрещается.

Технические требования

Пункт	Спецификации
Название продукта	Жидкокристаллический проектор
Панель на жидких кристаллах	LX501, LX601i: 786.432 пикселей (1024 по горизонтали x 768 по вертикали) LW401, LW551i: 1.024.000 пикселей (1280 по горизонтали x 800 по вертикали) LWU421, LWU501i: 2.304.000 пикселей (1920 по горизонтали x 1200 по вертикали)
Лампа	LX501, LW401, LWU421: 245 Вт UHP LX601i, LW551i, LWU501i: 330 Вт UHP
Динамик	8 Вт x 2
Источник питания / Номинальный ток	LX501, LW401, LWU421: AC100-120 V: 3,8 А, AC220-240 V: 1,9 А LX601i, LW551i, LWU501i: AC100-120 V: 4,9 А, AC220-240 V: 2,4 А
Потребляемая мощность	LX501, LW401, LWU421: AC100-120 V: 375 W, AC220-240 V: 355 Вт LX601i, LW551i, LWU501i: AC100-120 V: 480 W, AC220-240 V: 455 Вт
Диапазон температур от	0 до 40 °С (рабочий)
Размер	498 (Ш) x 135 (В) x 396 (Г) мм * без учета выступающих деталей. Обратитесь к рисунку F-5, приведенному в конце настоящего руководства.
Вес (масса)	LX501, LW401, LWU421: Приблизит. 8,4 кг LX601i, LW551i, LWU501i: Приблизит. 8,8 кг

(продолжение на следующей странице)

Пункт	Спецификации
Порты	<p>COMPUTER IN1 15-контактный мини-джек D-sub x1 COMPUTER IN2 (H, V, G/Y, B/Cb/Pb, R/Cr/Pr) ... BNC разъем x5 HDMI 1 Разъем HDMI x1 HDMI 2 Разъем HDMI x1 MONITOR OUT 15-контактный мини-джек D-sub x1 COMPONENT (Y, Cb/Pb, Cr/Pr) RCA разъем x3 S-VIDEO 4-контактный разъем mini-DIN x1 VIDEO RCA разъем x1 AUDIO IN1 3,5 мм (стерео) мини-джек x1 AUDIO IN2 3,5 мм (стерео) мини-джек x1 AUDIO IN3 (L, R) RCA разъем x2 AUDIO OUT (L, R) RCA разъем x2 USB TYPE A USB тип A разъем x2 USB TYPE B USB тип B разъем x1 CONTROL 9-контактный разъем D-sub x1 LAN RJ45 разъем x1 REMOTE CONTROL IN 3,5 мм (стерео) мини-джек x1 REMOTE CONTROL OUT ... 3,5 мм (стерео) мини-джек x1</p>
Дополнительные детали	<p>Лампа: <LX501, LW401, LWU421> 003-120707-01 (DT01285) <LX601i, LW551i, LWU501i> 003-120708-01 (DT01295) Комплект фильтра: 003-004135-01 (UX38241) * Для получения более подробной информации обращайтесь к Вашему дилеру.</p>

Поиск и устранение неисправностей - Гарантийное и послепродажное обслуживание

При возникновении аномальных явлений (например, дым, странный запах или чрезмерно громкий звук) немедленно прекратите пользование проектором. В любом случае, при возникновении проблем с проектором обратитесь сначала к пункту «Поиск и устранение неисправностей» в **Руководство пользователя - Руководство по эксплуатации, Руководство по мгновенному стеку и Руководство по работе** в сети и осуществите предлагаемые процедуры. Если это не поможет устранить проблему, свяжитесь с Вашим дилером или ремонтной службой.

Вам сообщат, какое гарантийное условие применяется в Вашем случае. Посетите следующую страницу, на которой Вы сможете найти самую свежую информацию о данном проекторе.

<http://www.christiedigital.com>

ПРИМЕЧАНИЕ • Содержание данного руководства может изменяться без предварительного уведомления.

- Рисунки в данном руководстве приводятся только в качестве иллюстраций. Они могут слегка отличаться от вашего проектора.
- Производитель не несет ответственности за ошибки в данном руководстве.
- Воспроизведение, передача и использование данного документа или его содержания запрещено без письменного разрешения.

Информация о торговых марках

- Mac®, Macintosh® и Mac OS® являются зарегистрированными торговыми марками Apple Inc.
 - Pentium® является зарегистрированной торговой маркой Intel Corp.
 - Adobe® и Acrobat®, Reader® являются зарегистрированными торговыми марками Adobe Systems Incorporated.
 - Microsoft®, Internet Explorer®, Windows®, Windows NT® и Windows Vista® является зарегистрированной торговой маркой корпорации Microsoft в США и/или других странах.
 - Технология HDMI™, логотип HDMI и High-Definition Multimedia Interface (мультимедийный интерфейс высокого разрешения) являются торговыми марками или зарегистрированными торговыми марками компании HDMI Licensing LLC в США и других странах.
 - Blu-ray Disc™ и Blu-ray™ являются торговыми марками Blu-ray Disc Association.
- Все торговые марки являются собственностью их владельцев.

Лицензионное соглашение с конечным пользователем об использовании программного обеспечения проектора

- Программное обеспечение проектора состоит из нескольких самостоятельных модулей программного обеспечения; при этом авторские права и/или авторские права третьих сторон существуют в отношении каждого из подобных модулей программного обеспечения.
- Обязательно ознакомьтесь с «Лицензионное соглашение с конечным пользователем об использовании программного обеспечения проектора», приведенном в отдельном документе. (на CD)

Projektori

**LX501/LW401/LWU421/
LX601i/LW551i/LWU501i**

Käyttäjän ohjekirja (suppea)

Kiitämme tämän projektorin ostamisesta.



Lue tämä käyttöohje ennen tuotteen käyttämistä, jotta opit käyttämään sitä oikein ja turvallisesti.

⚠VAROITUS ► Ennen tämän laitteen käyttöä pyydämme lukemaan kaikki sen mukana toimitetut käyttöohjeet. Kun olet lukenut ohjeet, tallenna ne varmaan paikkaan myöhempää käyttöä varten.

- Huomioi kaikki varoitukset ja huomautukset käyttöohjeessa tai itse tuotteessa.
- Seuraa kaikkia käyttöohjeen tai tuotteen neuvoja.

HUOM! • Ellei toisin ole mainittu, tässä käyttöoppaassa termillä “käyttöoppaat” tarkoitetaan kaikkia tuotteen mukana toimitettuja oppaita ja termillä “tuote” projektoria ja kaikkia sen mukana toimitettuja lisävarusteita.

Sisältö

			
Aloittaminen.....	2	Virtalähteen liitântä	9
Ilmoitusten ja symbolien selitykset	2	Virran päälle kytkeminen	10
Tärkeitä turvallisuusohjeita	2	Projektorin kohottajan säätö	11
Säädöksellisiä huomautuksia	3	Linssin asennon säätäminen	11
Tietoja sähkömagneettisesta häiriöstä	3	Kuvan näyttö.....	12
Tietoja sähköisten ja elektronisten laitteiden hävittämisestä.....	4	Virran päältä kytkeminen	13
Pakkauksen sisältö.....	4	Lampun vaihto	14
Kaukosäätimen valmistelu.....	5	Ilmasuodattimen puhdistaminen ja vaihtaminen	16
Sijoittaminen	6	CD-levyllä olevien käyttöohjeiden käyttäminen	18
Laitteiden liittäminen.....	7	Tekniset tiedot.....	19
Sovitinkannen kiinnitys	8	Vianetsintä - Takuu ja jälkihuolto	21
Johdon pidikkeen kiinnitys.....	8		

SUOMI

Aloittaminen

Ilmoitusten ja symbolien selitykset

Käyttöoppaissa ja tuotteessa on käytetty seuraavia turvallisuutta edistäviä ilmoituksia ja symboleita. Opettele niiden merkitykset etukäteen ja noudata niitä.

⚠VAROITUS	Tämä ilmoitus varoittaa vakavasta vahingoittumisesta tai jopa kuoleman vaarasta.
⚠HUOMAUTUS	Tämä ilmoitus varoittaa henkilövammojen tai laitevahinkojen vaarasta.
HUOMAA	Tämä ilmoitus varoittaa mahdollisten ongelmien synnystä.

Tärkeitä turvallisuusohjeita

Seuraavat ohjeet ovat tärkeitä tuotteen turvallisen käytön kannalta. Noudata niitä aina käsitellessäsi tuotetta. Valmistaja ei ota vastuuta vahingoista, jotka ovat seurausta virheellisestä käsittelystä, joka ei ole tämän projektorin käyttöohjeissa määritetyn tavallisen käytön rajoissa.

- ⚠VAROITUS** ▶ Älä käytä tuotetta, jos huomaat siinä epätavallisia häiriöitä (esimerkiksi savua tai hajua, sisälle on päässyt nestettä tai esineitä tai tuote on rikkoutunut). Irrota projektorin virtapistoke tällöin välittömästi.
- ▶ Sijoita tuote lasten ja kotieläinten ulottumattomiin.
 - ▶ Pidä pienet osat poissa lasten ja eläinten ulottuvilta. Jos esine joutuu nieluun, ota välittömästi yhteyttä lääkäriin ensiavun saamiseksi.
 - ▶ Älä käytä tuotetta ukonilmalla.
 - ▶ Irrota projektori virtalähteestä, jos sitä ei käytetä pitkään aikaan.
 - ▶ Älä avaa tai irrota mitään tuotteen osia, ellei käyttöoppaissa käsketä tekemään niin. Jätä sisäinen huolto jälleenmyyjän tai huoltohenkilöstön tehtäväksi.
 - ▶ Käytä vain valmistajan määrittämiä tai suosittelemia lisävarusteita.
 - ▶ Älä tee muutoksia projektoriin tai lisävarusteisiin.
 - ▶ Älä päästä tuotteen sisälle mitään nesteitä tai esineitä.
 - ▶ Älä kastele tuotetta.
 - ▶ Älä aseta projektorin paikkaan, jossa käytetään öljyä (esim. ruoka- tai koneöljyä). Öljy saattaa vahingoittaa tuotetta, aiheuttaa toimintahäiriön tai putoamisen kiinnityskohdasta.
 - ▶ Älä altista tuotetta iskuille tai paineelle.
 - Älä sijoita tuotetta epävakaiseen paikkaan, kuten epätasaiselle pinnalle tai kaltevalle pöydälle.
 - Varmista, että tuote on vaaka-asennossa. Aseta projektori siten, että se ei ulotu sen alustan yli, jolle se on asetettu.
 - Tartu projektorin pohjassa olevaan kahvaan, kun kannat projektorin.
 - Irrota kaikki liitännät, kuten virtajohto ja kaapelit, ennen kuin ryhdyt kantamaan projektorin.
 - ▶ Älä katso linssiä päin tai aukoista projektorin sisälle, kun lamppu palaa.
 - ▶ Älä kosketa lampun suojusta tai tuuletusaukkoja, kun projektorin lamppu palaa. Älä kosketa niitä vähään aikaan lampun sammuttamisen jälkeen, sillä ne ovat hyvin kuumia.

Säädöksellisiä huomautuksia

Tietoja sähkömagneettisesta häiriöstä

Tämä laite on luokan A tuote. Kotikäytössä tämä tuote saattaa aiheuttaa radiohäiriötä. Käyttäjän on tällöin ehkä ryhdyttävä korjaaviin toimenpiteisiin.

Tämä tuote voi aiheuttaa häiriöitä, jos sitä käytetään asuinalueilla. Tällaista käyttöä on vältettävä, ellei käyttäjä noudata erityisiä toimenpiteitä, joilla vähennetään sähkömagneettista säteilyä estämään radio- ja televisiolähetysten häiriöitä.

Kanadassa

Tämä Class A –luokan digitaalilaitte on Kanadan ICES-003-sääntöjen mukainen.

Yhdysvalloissa ja muilla alueilla, joilla FCC-säännöt pätevät

Tämä laite noudattaa FCC:n sääntöjen osaa 15. Sen käyttöön vaikuttavat seuraavat kaksi ehtoa: (1) Tämä laite ei saa aiheuttaa haitallisia häiriöitä, ja (2) Tämän laitteen on hyväksyttävä kaikki vastaanottamansa häiriöt, mukaan luettuna häiriöt, jotka voivat aiheuttaa virheellistä toimintaa.

Tämä laite on testattu ja sen on havaittu olevan Class A -luokan digitaalilaitteen rajoitusten mukainen FCC Rules –säästösten Part 15 –osan mukaisesti.

Näiden vaatimusten tarkoitus on kohtuullisesti suojata haitallisilta häiriöiltä, kun laitetta käytetään yrityskäytössä.

Tämä laite kehittää, käyttää ja saattaa säteillä radiotaajuusenergiaa. Jos laitetta ei asenneta ja käytetä käyttöoppaan mukaisesti, se voi aiheuttaa häiriöitä radioliikenteelle. Asuinalueella käytettäessä tämä tuote saattaa aiheuttaa häiriötä. Käyttäjän on tällöin ryhdyttävä korjaaviin toimenpiteisiin omalla kustannuksellaan.

OHJEITA KÄYTTÄJILLE: Joitakin kaapeleita on käytettävä ferriittisuojausten kanssa. Käytä liitäntään lisävarustekaapelia tai määritetyn tyyppistä kaapelia. Jos kaapelissa on ferriittisuojaus ainoastaan toisessa päässä, liitä suojuksen projektoriin.

HUOMAUTUS: Muutostyöt tai muutokset, joita yhdenmukaisuudesta vastuullinen taho ei ole nimenomaisesti hyväksynyt, voivat mitätöidä käyttäjän luvan käyttää laitetta.

Säädöksellisiä huomautuksia (jatkuu)**Tietoja sähköisten ja elektronisten laitteiden hävittämisestä**

Tunnus on "Waste Electrical and Electronic Equipment Directive 2002/96/EC (WEEE) mukainen." Tunnus tarkoittaa että laitetta, mukaanlukien käytettyjä tai hylättyjä paristoja EI poisteta lajittelemattomana jätteenä, vaan että käytetään käytettävissä olevia palautus- ja keräysjärjestelmiä. Jos tähän laitteeseen kuuluvissa paristoissa tai akuissa on kemiallinen merkki Hg, Cd tai Pb, se tarkoittaa sitä, että paristo sisältää raskasmetalleista elohopeaa yli 0.0005%, kadmiumia yli 0.002% tai lyijyä yli 0.004%.

Pakkauksen sisältö

Projektorin mukana on toimitettu alla näkyvät tarvikkeet. Varmista, että kaikki varusteet on toimitettu. Jos jotakin puuttuu, ota välittömästi yhteys jälleenmyyjään.

- (1) Kaukosäädin, jossa kaksi AA-paristoa
- (2) Verkkojohto
- (3) Tietokonekaapeli
- (4) DVI-HDMI™-johto
- (5) Linssin suojus
- (6) Käyttäjän ohjekirja (Kirja x1, CD x1)
- (7) Turvakyltti
- (8) Ohjelma-CD
- (9) Sovitinkansi
- (10) Johdon pidike

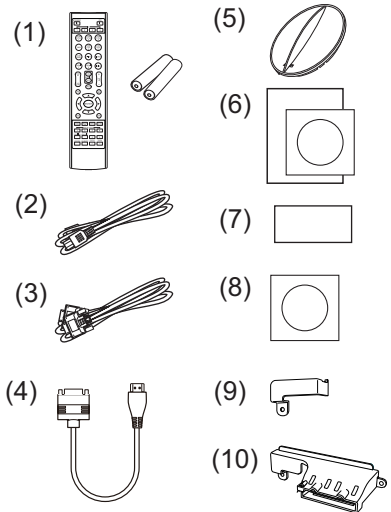

VAROITUS ► Pidä pienet osat poissa lasten ja eläinten ulottuvilta. Ei saa laittaa suuhun. Jos esine joutuu nieluun, ota välittömästi yhteyttä lääkäriin ensiavun saamiseksi.

HUOMAA ► On suositeltavaa, että sovittimen kantta tai johdon pidikettä käytetään langattoman USB-sovittimen kanssa (valinnainen) sovittimen irtoamisen estämiseksi ja palovammariskin välttämiseksi.

HUOM! • Säilytä alkuperäiset pakkausmateriaalit mahdollista tulevaa tarvetta varten. Jos projektoria joudutaan kuljetettaman, pane se aina alkuperäiseen pakkaukseen kuljetuksen ajaksi. Käsittele linssiosaa erityisen huolellisesti.

• Projektorista saattaa kuulua kolinaa, kun sitä kallistetaan, liikutellaan tai siirretään. Tämä johtuu projektorin sisällä olevan ilmansäätöläpän liikkeestä. Huomaa, että tämä ei ole merkki viasta tai toimintahäiriöstä.

Kaukosäätimen valmistelu

Sijoita paristot paikalleen ennen kaukosäätimen käyttämistä. Jos kaukosäädin alkaa toimia virheellisesti, vaihda paristot. Jos kaukosäädintä ei aiota käyttää pitkään aikaan, poista paristot kaukosäätimestä ja säilytä niitä turvallisessa paikassa.

1. Irrota paristosuojus kourusta nostamalla.
2. Aseta kaksi AA-patteria paikoilleen (**HITACHI MAXELL** tai **HITACHI MAXELL ENERGY, Osa Nro. LR6 tai R6P**) kaukosäätimen merkittyjen plus- ja miinusnapojen mukaisesti.
3. Sijoita paristosuojus nuolensuuntaisesti ja napsauta se takaisin paikalleen.

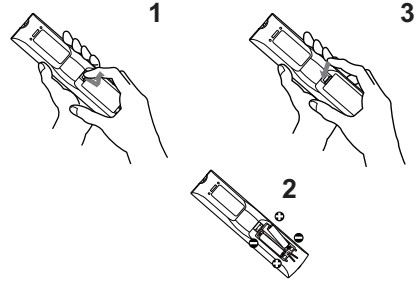

VAROITUS ► Käsittele aina paristoja varoen ja käytä niitä vain ohjeiden mukaisesti. Paristojen asiaton käyttö saattaa aiheuttaa niiden räjähtämisen, halkeamisen tai vuotamisen, mikä taas voi aiheuttaa tulipalon, vammoja ja/tai ympäristön saastumisen.

- Kun vaihdat paristoja, vaihda kaikki neljä paristoa kerralla samantyyppisiin paristoihin. Älä käytä uusia paristoja vanhojen kanssa.
- Käytä ainoastaan ohjeissa mainittuja paristoja. Älä käytä erityyppisiä paristoja yhdessä. Älä sekoita uusia paristoja käytettyjen kanssa.
- Paristoja vaihdettaessa varmista, että uusien paristojen plus- ja miinusnavat on suunnattu oikein.
- Pidä paristot lasten ja lemmikkieläinten ulottumattomilla.
- Älä lataa, oikosulje, juota tai purkaa paristoa.
- Älä päästä paristoa tuleen tai veteen. Säilytä paristoja pimeässä, viileässä ja kuivassa paikassa.
- Jos huomaat, että paristo vuotaa, pyyhi vuotanut neste pois ja vaihda paristo uuteen. Jos vuotanutta nestettä tarttuu ihoosi tai vaatteisiisi, huuhtelee välittömästi vedellä.
- Noudata paikallisia paristojen hävittämistä koskevia säännöksiä.

Sijoittaminen

Katso valkokankaan koko ja heijastusetaisyys ohjekirjan takana olevista taulukoista **T-1 - T-5** ja seuraavista ohjeista.

Taulukossa olevat arvot on laskettu täysikokoiselle valkokankaalle.

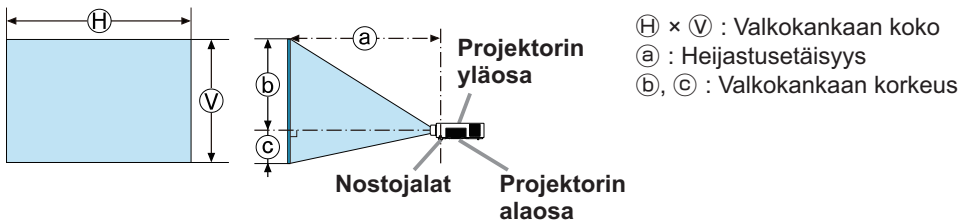

- ⚠VAROITUS** ▶ Asenna projektori paikkaan, jossa pistorasia on ulottuvillasi.
- ▶ Asenna projektori vakaaseen asentoon vaakasuoraan.
- Käytä ainoastaan valmistajan ilmoittamia asennusvarusteita. Lue käytettyjen asennusvarusteiden käyttöopas ja säilytä se.
 - Jos haluat tehdä asennuksen tavallisesta poikkeavalla tavalla (esim. kattoon), neuvottele ensin jälleenmyyjän kanssa. Saatat joutua käyttämään erityisiä asennusvarusteita ja huoltoa.
 - Älä sijoita projektoria siten, että sen sivu-, etu- tai takaosa tulevat ylöspäin.
 - Älä kiinnitä tai aseta mitään projektorin päälle, ellei ohjekirjassa toisin ilmoiteta.
 - ▶ Älä asenna projektoria lämpöä johtavien tai syttyvien materiaalien lähelle.
 - ▶ Älä aseta projektoria paikkaan, jossa käytetään öljyä (esim. ruoka- tai koneöljyä).
 - ▶ Älä sijoita projektoria sellaiseen paikkaan, jossa se saattaisi kastua.
- ⚠HUOMAUTUS** ▶ Sijoita projektori viileään paikkaan ja varmista riittävä ilmanvaihto.
- Jätä vähintään 30 cm tila projektorin sivujen ja muiden esineiden, kuten seinien välille.
 - Älä tuki tai peitä projektorin tuuletusaukkoja.
 - Älä sijoita projektoria paikkoihin, jotka altistuvat magneettikentille. Seurauksena saattaa olla projektorin sisällä olevien jäähdytystuulettimien toimintahäiriö.
 - ▶ Vältä savuisia, kosteita tai pölyisiä sijoituspaikkoja.
 - Älä sijoita projektoria ilmankostuttimen lähelle.
- HUOMAA** ▶ Säädä projektorin asento siten, että valo ei osu suoraan sen kaukosäätimen tunnistimeen.
- ▶ Älä sijoita tuotetta paikkaan, jossa se saattaa aiheuttaa radiohäiriötä.
 - ▶ Aseta PALVELU-kohdan KORKEUS-asetus oikein VALINNAT-valikosta.
- Yleensä on suositeltavaa jättää se asentoon AUTO. Jos projektoria käytetään väärällä asetuksella, projektori tai sen sisällä olevat osat voivat vahingoittua. Katso lisätietoja **Käyttäjän ohjekirja - Käyttöohje**.

Laitteiden liittäminen

Ennen kuin kytket projektorin laitteeseen, vahvista laitteen ohjekirjasta, että laite on yhteensopiva tämän projektorin kanssa ja valmistele tarvittavat tarvikkeet, kuten laitteen signaalin mukainen kaapeli. Pyydä neuvoja jälleenmyyjältä, jos tarvittavaa lisävarustetta ei toimitettu tuotteen mukana tai lisävaruste on voittunut.

Kun olet varmistanut, että projektorin ja laitteiden virta on katkaistu, tee liitäntä seuraavien ohjeiden mukaan. Katso ohjekirjan takana olevia kuvia **F-1 - F-4**.

Katso lisätietoja **Käyttäjän ohjekirja - Käyttöohje**. Lue ehdottomasti **Käyttäjän ohjekirja - Verkko-toiminnot** ennen projektorin liittämistä verkkoympäristöön.

⚠VAROITUS ► Käytä vain sopivia tarvikkeita. Muussa tapauksessa seurauksena voi olla tulipalo tai laitteen tai projektorin vioittuminen.

- Käytä vain lisälaitteita tai valmistajan suosittelemaa projektorin. Se saattaa olla joidenkin määräysten alainen.
- Älä purkaa projektoria tai sen lisäosia äläkä muuta sen/niiden rakennetta.
- Älä käytä vahingoittuneita tarvikkeita. Varo vahingoittamasta varusteita. Sijoita kaapelit siten, ettei niiden päälle astuta eivätkä ne jää puristuksiin.

⚠HUOMAUTUS ► Jos kaapelissa on ferriittisydän ainoastaan toisessa päässä, liitä ferriittisydämellä varustettu pää projektoriin. Sähkömagneettisen häiriön määräykset saattavat edellyttää tätä.

► Ennen kuin kytket projektorin verkkoon, varmista, että sinulla on verkonvalvojan suostumus.

► Älä liitä **LAN** -porttia verkkoon, jossa voi olla liian suuri jännite.

► Laitteen kanssa käytettävää langaton USB-sovitin, jota myydään valinnaisena varusteena, tarvitaan projektorin langattoman verkkotoiminnon käyttämiseen.

► Ennen kuin poistat USB-muistilaitteen projektorin portista, suoja tietosi käyttämällä pikkukuvanäytön POISTA USB -toimintoa. Ennen kuin kytket tai irrotat langaton USB-sovitin projektorista, sammuta projektori ja irrota pistoke pistorasiasta. Älä koske langaton USB-sovitin, kun projektori on kytkettynä virtalähteeseen.

HUOM! • Älä kytke projektoria päälle tai pois päältä kun se on kytketty käytössä olevaan laitteeseen, ellei näin opasteta laitteen käsikirjassa.

• Joidenkin tuloporttien toimintaa voidaan säätää käyttövaatimusten mukaan.

Katso lisätietoja **Käyttäjän ohjekirjasta - Käyttöohje**.

• Ole varovainen, ettet laita liitintä väärään porttiin.

• Jos ylisuuri USB-muistilaite on **LAN**-portin tiellä, kytke USB-muisti käyttämällä USB-jatkojohtoa.

Sovitinkannen kiinnitys

Käytä toimitettua sovitinkantta, jotta langaton USB-sovitin pysyy paikoillaan. Kun käytät sovitinkantta, kytke langaton USB-sovitin LAN-portista kauempana olevaan **USB TYPE A** -porttiin.

1. Höllennä kolmiolla merkitty ruuvi.
2. Työnnä kannen ulkonema **USB TYPE A** -porttien oikeassa ylälaidassa olevaan reikään nuolen suuntaan.
3. Kohdista ruuvien reiät projektoriin ja kanteen. Työnnä projektorista irrotettu ruuvi reikään ja kiristä.

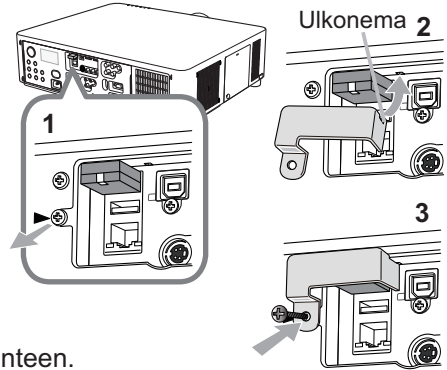

VAROITUS ► Pidä pienet osat poissa lasten ja eläinten ulottuvilta. Ei saa laittaa suuhun.

Johdon pidikkeen kiinnitys

Käytä toimitettua johdon pidikettä estämään langattoman USB-sovitimen ja HDMI™ -johtojen irtoaminen. Kun käytät johdon pidikettä, kytke langaton USB-sovitin LAN-portista kauempana olevaan **USB TYPE A** -porttiin.

1. Irrota kolmiolla merkitty ruuvi ja vinoneliöllä merkitty ruuvi.
2. Avaa johdon pidikkeen kiinnitin ja sitten kohdista projektorin ja pitimen ruuvien reiät. Työnnä projektorista irrotettu ruuvi reikään ja kiristä.
3. Napsauta kiinnitin kiinni kiinnittääksesi HDMI™-johdot paikalleen.

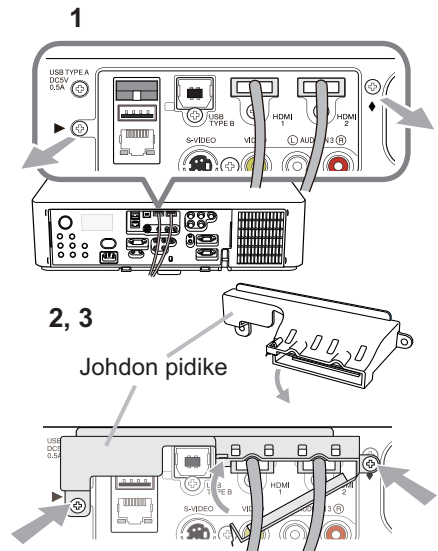

VAROITUS ► Pidä pienet osat poissa lasten ja eläinten ulottuvilta. Ei saa laittaa suuhun.

Virtalähteen liittäminen

1. Kytke verkkojohdon liitin projektorin **AC IN** (verkkotulo).
2. Liitä verkkojohdon pistoke kunnolla pistorasiaan. Parin sekunnin kuluttua virtalähteen liittämistä **POWER** -merkkivalo syttyy palamaan oranssina.

Muista, että kun **SUOR. PÄÄLLE** -toiminto on käynnistetty, virtalähteen liittäminen kytkee projektorin.

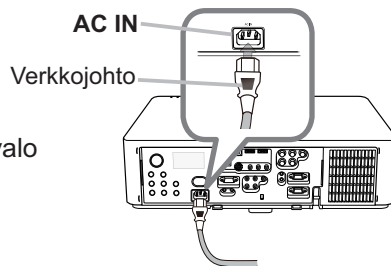

⚠VAROITUS ▶ Älä liitä projektoria virtalähteeseen, jos linssiyksikkö ei ole paikallaan.

▶ Noudata erityistä varovaisuutta verkkojohtoa liittäessäsi, sillä väärä tai viallinen liittäminen saattaa aiheuttaa tulipalon ja/tai sähköiskun.

- Älä koske verkkojohtoon märin käsin.
- Käytä ainoastaan projektorin mukana toimitettua verkkojohtoa. Jos johto on vioittunut, ota yhteyttä jälleenmyyjän ja pyydä uusi johto. Älä koskaan tee muutoksia verkkojohtoon.
- Virtajohto tulee vain liittää pistokkeeseen, jonka jännite on virtajohtoon sopiva. Pistorasian tulee olla projektorin lähellä ja helppopääsyisessä paikassa. Irrota verkkojohto kun haluat kytkeä laitteen kokonaan irti.
- Älä jaa virtalähdettä useille laitteille. Muutoin pistorasia ja liittimet voivat ylikuormittua, johtoliitäntä voi löystyä tai seurauksena voi olla tulipalo, sähköisku tai jokin muu onnettomuus.
- Liitä laitteen vaihtovirran (AC) sisääntulon maadoitusliitin rakennuksen maadoitusliittimeen asianmukaisella virtajohtolla (toimitettu mukana).

HUOMAA ▶ Tämä tuote on myös suunniteltu IT-virtajärjestelmiä varten, joissa on 220–240 V vaihejännite.

Virran päälle kytkeminen

1. Varmista, että verkkojohto on liitetty lujasti ja oikein projektoriin ja pistorasiaan.
2. Varmista, että **POWER**-merkkivalossa palaa tasainen oranssi valo. Poista sitten linssin suojus.
3. Paina projektorin **STANDBY/ON**-painiketta tai **ON** -painiketta kaukosäätimestä.

Projektorin lamppu syttyy ja **POWER**-merkkivalo alkaa vilkkua vihreänä. Kun virta on kytkeytynyt, merkkivalo lakkaa vilkkumasta ja palaa jatkuvasti vihreänä.

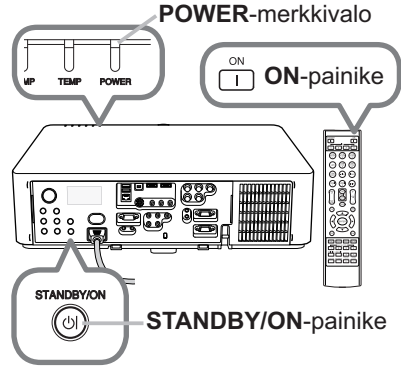

VAROITUS ► Voimakas valo lähtee, kun projektorin virta on kytketty. Älä katso projektorin linssiin äläkä projektorin sisälle projektorissa olevista aukoista.

HUOM! • Kytke projektoriin virta ennen liitettyjä laitteita.

- Projektorissa on SUOR. PÄÄLLE -toiminto, joka voi kytkeä projektoriin virran automaattisesti. Katso lisätietoja olevista **Käyttäjän ohjekirja - Käyttöohje**.

Projektorin kohottajan säätö

Jos projektorin sijoituspaikan oikea ja vasen puoli ovat hieman epätasapainossa, aseta projektori vaakatasoon kohotinjaljoja käyttämällä.

Jaljoja käyttämällä on myös mahdollista nostaa projektorin etuosaa 9 asteen rajoissa niin, että saadaan sopiva heijastuskulma valkokankaaseen nähden.

Tässä projektorissa on 2 kohotinjaljoa ja 2 kohotinpainiketta. Kohotinjaljoa voidaan säätää vetämällä jalan puoleista kohotinpainiketta.

1. Pidä kiinni projektorista ja löysennä kohotinjalat painamalla kohotinpainikkeita.
2. Säädä projektorin etuosaa haluttuun korkeuteen.
3. Vapauta kohotinpainikkeet, jotta kohotinjalat lukkiutuvat.
4. Varmista, että kohotinjalat ovat lukossa ja sijoita projektori varovasti paikalleen.
5. Kohotinjaljoja voidaan tarvittaessa hienosäätää kääntämällä niitä käsin. Pidä projektorista kiinni, kun käännät jaljoja.

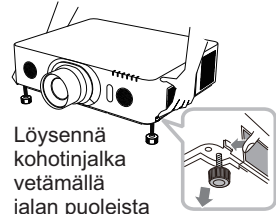
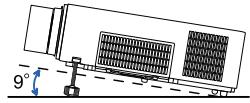

Löysennä kohotinjaljoa vetämällä jalan puoleista kohotinpainiketta.



Hienosäädä kääntämällä jaljoja.

△HUOMAUTUS ▶ Älä käsittele nostopainikkeita pitämättä samalla kiinni projektorista, projektori saattaa pudota.

▶ Älä kallista projektorilla muulla tavalla kuin nostamalla sen etuosaa 9 asteen verran säätöjaljojen avulla. Projektorin kallistaminen ilmoitettuja rajoja enemmän voi aiheuttaa toimintahäiriöitä tai lyhentää kuluviin osien tai itse projektorin käyttöikää. Vain malleissa **LX601i**, **LW551i** ja **LWU501i** on mahdollista asentaa projektori mihin tahansa suuntaan erityisillä asennusvarusteilla.

Linssin asennon säätäminen

Linssin asennon muuttaminen muuttaa projektiotasentoa.

Kun olet painanut **LENS SHIFT** -painiketta (ohjauspaneelista tai kaukosäätimestä), muuta linssin asentoa kohdistinpainikkeilla.

△HUOMAUTUS ▶ Älä aseta sormia tai mitään esineitä linssin ympärille. Liikkuva linssi saattaa osua niihin ja aiheuttaa loukkaantumisen.

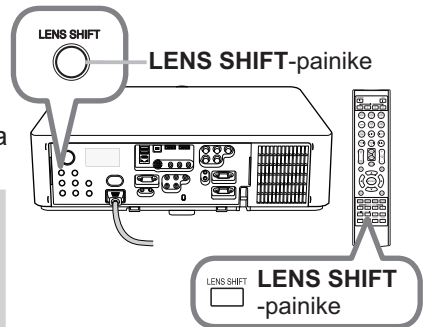

HUOMI! • Projektori ei välttämättä reagoi painikkeiden painamiseen linssin liikkuessa.
• Paras kuvan laatu saadaan yleensä, kun linssi on asetettu keskelle.

Kuvan näyttö

1. Käynnistä signaalilähde. Kytke signaalilähteen virta ja lähetä sen signaali projektoriin.
2. Käytä **VOL + / -** -painiketta äänenvoimakkuuden säätämiseen.
3. Paina projektorin **INPUT**-painiketta. Joka kerta, kun painat painiketta, projektori kytkee tuloportin alla kuvatulla tavalla. Tulosignaalin valintaan voidaan käyttää myös kaukosäädintä. Paina jotakin painikkeista **COMPUTER 1/2**, **LAN**, **USB TYPE A/B**, **HDMI 1/2**, **COMPONENT**, **S-VIDEO** tai **VIDEO** valitaksesi kunkin portin sisääntulosignaalin.
4. Paina **ASPECT**-painiketta kaukosäätimestä. Joka kerta, kun painat painiketta, projektori kytkee kuvasuhteen perätysten seuraavalla tavalla.
5. Käytä kaukosäätimen **ZOOM + / -** -painikkeita tai projektorin **ZOOM**-painiketta ja **◀/▶**-kohdistinpainikkeita säätääksesi ruudun kokoa.
6. Käytä projektorin tai kaukosäätimen **FOCUS + / -** -painikkeita kuvan tarkentamiseen.

ZOOM -painike

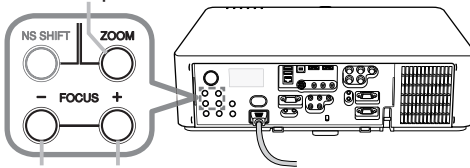

FOCUS - / + -painikkeet

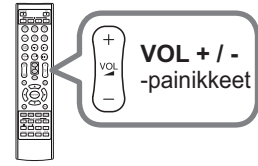

VOL + / -
-painikkeet

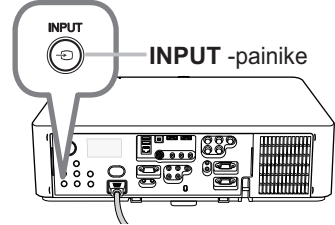

INPUT -painike

Tuloporttien painikkeet

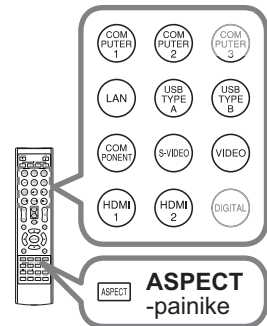

ASPECT
-painike

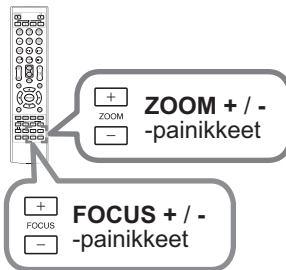

ZOOM + / -
-painikkeet

FOCUS + / -
-painikkeet

⚠ HUOMAUTUS ► Jos haluat näytön olevan tyhjä, kun projektorin lamppu palaa, käytä linssinsuljin- tai AV-MYKISTYS-toimintoa (katso **Käyttäjän ohjekirja - Käyttöohje** - opasta). Muut toimenpiteet saattavat vioittaa projektorin.

HUOM! • **ASPECT**-painike ei toimi, jos sopivan signaalin tuloa ei ole.
• Katso tarkemmat tiedot kuvan säätämisestä luvusta **Käyttäjän ohjekirja - Käyttöohje**.

Virran päältä kytkeminen

1. Paina projektorin **STANDBY/ON**-painiketta tai **STANDBY** -painiketta kaukosäätimestä. Valkokankaalla näkyy viesti "Virran pois kytkeminen?" noin 5 sekunnin ajan.
2. Paina **STANDBY/ON** tai **STANDBY** -painiketta uudelleen, kun viesti ilmestyy näkyviin. Projektorin lamppu sammuu ja **POWER**-merkkivalo alkaa vilkkua oranssina. **POWER**-merkkivalo lakkaa vilkkumasta ja valo pysyy oranssina, kun lamppu on jäähtynyt kokonaan.
3. Kiinnitä linssin suojuksen sen jälkeen, kun **POWER**-merkkivalo muuttuu oranssiksi.

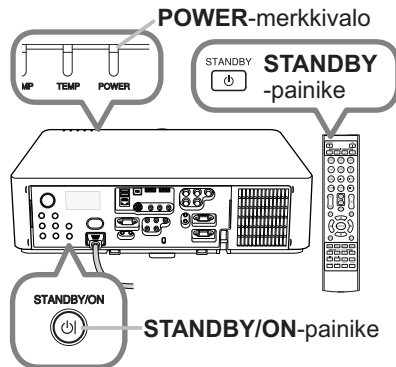

Älä kytke projektorin virtaa ainakaan noin 10 minuuttiin sen jälkeen, kun sen virta on katkaistu. Älä myöskään kytke projektoria pois päältä pian sen jälkeen kun olet kytkenyt sen päälle. Tällaiset toimet saattavat aiheuttaa lampun toimintahäiriön tai lyhentää joidenkin osien, kuten lampun, käyttöikää.

VAROITUS ▶ Älä kosketa lampun suojuksen ja tuuletusaukkojen lähellä olevaa aluetta käytön aikana tai heti käytön jälkeen, sillä ne ovat erittäin kuumat.

▶ Jos virta halutaan katkaista kokonaan, irrota verkkojohto. Verkkouulosoton on sijaittava lähellä projektoria sellaisessa paikassa, jossa johdon liittäminen ja irrottaminen käy helposti.

HUOM! • Katkaise virta projektorista sen jälkeen kun kaikkien liitettyjen laitteiden virta on katkaistu.

• Tässä projektorissa on AUTO POIS -toiminto, joka voi katkaista projektorin virran automaattisesti. Katso lisätietoja olevista **Käyttäjän ohjekirja - Käyttöohje**.

Lampun vaihto

Lampun käyttöikä on rajoitettu. Lampun käyttö hyvin pitkään voi aiheuttaa sen, että kuvat ovat tummia tai värisävy on heikkolaatuinen. Huomaa, että jokaisella lampulla on eripituinen käyttöikä ja jotkin voivat rikkoutua tai palaa pian käytön aloittamisen jälkeen. Suosittelemme uuden lampun hankintaa ja lampun pikaista vaihtoa. Ota yhteys paikalliseen jälleenmyyjään saadaksesi uuden lampun ja ilmoita jälleenmyyjälle lampunsi tyyppinumero.

Tyyppinumero <LX501, LW401, LWU421> : 003-120707-01 (DT01285)

<LX601i, LW551i, LWU501i> : 003-120708-01 (DT01295)

1. Katkaise projektorista virta irrota virtajohto pistorasiasta. Anna lampun jäähtyä vähintään 45 minuuttia.
2. Hanki uusi lamppu. Jos projektori on asennettu erityisillä asennusvarusteilla, tai jos lamppu on rikkoutunut, pyydä jälleenmyyjäsi myös vaihtamaan lamppu.

Jos teet vaihdon itse, noudata seuraavia toimenpiteitä.

3. Irrota lampun suojuksen ruuvi (merkitty nuolella) ja liu'uta ja nosta sitten lampun suojus pois.
4. Irrota lampun 3 ruuvia (merkitty nuolella) ja vedä lamppu hitaasti ulos kahvoista kiinni pitäen. Älä löysennä mitään muita ruuveja.
5. Aseta uusi lamppu paikalleen ja kiristä edellisessä vaiheessa löysennetyt lampun 3 ruuvia tiukasti, jotta lamppu lukkiutuu paikalleen.
6. Kun yhdistät lampun suojuksen kiinnittäviä osia ja projektoria toisiinsa, liu'uta lampun suojus takaisin paikalleen. Sen jälkeen kiristä tiukasti lampun suojuksen ruuvi.
7. Laita projektori päälle ja nollaa lampun käyttöikä käyttämällä toimintoa LAMPPI IKÄ valikosta VALINNAT. Katso tarkemmat tiedot sivulta.

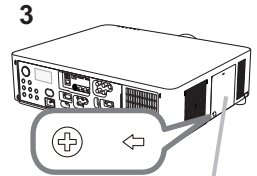

Lampun suojus

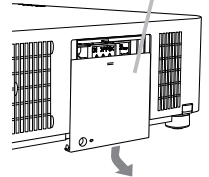

Kahvat

4, 5

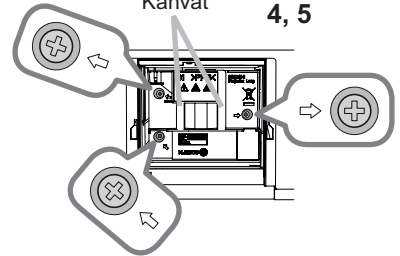

6

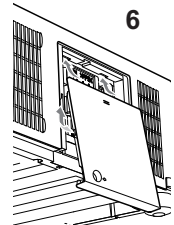

- (1) Ota valikko näkyviin painamalla painiketta **MENU**.
- (2) Kohdista kohtaan LISÄVALIKKO valikossa käyttämällä painiketta ▼/▲ ja paina sitten painiketta ►.
- (3) Kohdista kohtaan VALINNAT valikon vasemmassa sarakkeessa painikkeella ▼/▲ ja paina sitten painiketta ►.
- (4) Kohdista kohtaan LAMPPI IKÄ painikkeella ▼/▲ ja paina sitten painiketta ►. Valintaikkuna tulee näkyviin.
- (5) Paina painiketta ► valitaksesi "OK" valintaruudusta. Tämä nollaa lampun käyttöiän.

⚠HUOMAUTUS ► Älä kosketa projektorin sisäosia, kun lamppu on otettu pois.

HUOM! • Nollaa lampun ikä vain lampun vaihdon jälkeen, jotta merkkivalo näyttää oikeat tiedot lampusta.

Lampun vaihto (jatkuu)

 **KORKEAJÄNNITE**  **KORKEA LÄMPÖTILA**  **KORKEA PAINE**

VAROITUS ▶ Projektorissa käytetään korkeapaineista elohopealasilamppua. Lamppu voi rikkoutua kovalla pamauksella, tai palaa, jos sitä täräytetään tai raaputetaan, käsitellään kuumana tai kun se on kulunut. Huomaa, että jokaisella lampulla on eripituinen käyttöikä, ja jotkut lamput voivat rikkoutua tai palaa pian käyttöönotton jälkeen. Jos lamppu rikkoutuu, lasinsirpaleita saattaa lisäksi lentää lampun pesään ja elohopeaa sisältävää kaasua ja lasihiukkasia sisältävää pölyä saattaa purkautua projektorin tuuletusaukoista.

▶ **Lampun hävittämisestä:** Tämä tuote sisältää elohopealampun; sitä ei saa laittaa talousroskiin. Se on hävitettävä asianmukaisten ympäristösäädösten mukaisesti.

- Katso lisätietoja lampun kierrätyksestä osoitteesta www.lamprecycle.org (USA:ssa).
- Laitetta hävitettäessä ota yhteyttä paikallisiin viranomaisiin tai www.eiae.org (USA:ssa) tai www.epsc.ca (Kanadassa).

Saat lisätietoja jälleenmyyjältä.



Kytke pois päältä
pistoke
irti
verkkovirran
pistorasiasta

- Mikäli lamppu rikkoutuu (siitä kuuluu rikkoutuessa kova pamaus), irrota verkkojohto pistorasiasta ja muista pyytää vaihtolamppu paikalliselta jälleenmyyjältä. Huomaa, että lasinsirpaleet voivat vahingoittaa projektorin sisäosia, tai aiheuttaa vammoja laitetta käsiteltäessä. Älä yritä itse puhdistaa projektoria tai vaihtaa lamppua.

- Mikäli lamppu rikkoutuu (siitä kuuluu rikkoutuessa kova pamaus), tuuleta huone hyvin ja varo hengittämästä projektorin tuuletusaukoista purkautuvaa kaasua tai hiukkasia ja päästämästä niitä silmiin tai suuhun.
- Sammuta projektori ja irrota se verkkovirrasta ennen lampun vaihtoa. Odota vähintään 45 minuuttia, jotta lamppu jäähtyy riittävästi. Lampun käsitteleminen kuumana voi aiheuttaa palovammoja, myös lamppu voi vioittua.



- Älä koskaan ruuvaa auki muita kuin osoitettuja (nuolella merkittyjä) ruuveja.
- Älä avaa lampun suojusta kun projektori on kiinnitetty kattoon. Tämä on vaarallista, sillä jos lamppu on rikki, lasinsirpaleet putoavat suoraan ulos kun suojuksen avataan. Lisäksi korkeilla paikoilla työskentely on vaarallista, joten pyydä paikallista jälleenmyyjää vaihtamaan lamppu vaikka se ei olisikaan rikki.
- Älä käytä projektoria silloin, kun lampun suojuksen on poistettu. Lamppua vaihdettaessa varmista, että ruuvit ruuvataan tiukasti kiinni. Löysät ruuvit voivat aiheuttaa vaurioita tai vammoja.



- Käytä ainoastaan mainitun tyyppistä lamppua. Muiden kuin tälle mallille hyväksytyjen lamppujen käyttö saattaa aiheuttaa tulipalon, vaurioittaa tuotetta tai lyhentää sen käyttöikää.
- Jos lamppu rikkoutuu pian sen ensimmäisen käyttökerran jälkeen, on mahdollista että lampun lisäksi on olemassa muita sähköongelmia. Jos näin tapahtuu, ota yhteyttä paikalliseen jälleenmyyjään tai huoltoedustajaan.
- Käsittele varoen: lampun täristäminen tai raapiminen voi aiheuttaa lampun rikkoutumisen käytön aikana.
- Lampun pitkäaikainen käyttö voi johtaa lampun tummenemiseen, syytymisvaikeuksiin tai lampun särkymiseen. Jos kuva näyttää tummalta, tai värisävyt ovat haaleat, vaihda lamppu mahdollisimman pian. Älä käytä vanhoa (käytettyjä) lamppua; ne saattavat aiheuttaa rikkoutumisen.

Ilmasuodattimen puhdistaminen ja vaihtaminen

Tarkasta ja puhdista ilmasuodatin säännöllisesti. Jos merkkivalot tai viesti kehottavat puhdistamaan ilmasuodattimen, puhdista se mahdollisimman pian. Suodatinyksikkö, jossa on 2 suodatinpaperia, on suodattimen suojuksen sisäpuolella. Lisäksi ylimääräinen ilmasuodatin on kiinnitetty suodattimen suojuksen sisäisivulle. Jos toinen suodattimista vahingoittuu tai on liian likainen, vaihda koko suodatinsarja uuteen. Anna jälleenmyyjälle seuraava tyyppinumero, kun hankit uuden suodatinsarjan.

Tyyppinumero : 003-004135-01 (UX38241)

1. Katkaise projektorista virta ja irrota virtajohto pistorasiasta. Anna projektorin jäähtyä riittävästi.
2. Puhdista suodattimen kansi ja sen ympäristö pölynimurilla.
3. Irrota suodattimen kansi nostamalla sen nuppeista.
4. Nosta alareunan nuppeja hieman, jotta suodatinyksikön alareuna irtaoo. Irrota suodatinyksikkö vetämällä keskinupista.
5. Puhdista suodattimen tuuletusaukko projektorissa ja suodatinyksikön ulkopuoli pölynimurilla.
6. Suodatinyksikkö koostuu kahdesta osasta. Paina liitososia, jotta ne avautuvat, ja irrota ne sitten toisistaan.
7. Puhdista suodatinyksikön kaikkien osien sisäpuolet pölynimurilla. Jos suodattimet ovat vaurioituneet tai hyvin likaiset, vaihda ne.
8. Kokoaa suodatinyksikkö liittämällä kaksi osaa yhteen.
9. Pane suodatinyksikkö takaisin projektoriin.

(jatkuu seuraavalle sivulle)



Ilmasuodattimen puhdistaminen ja vaihtaminen (jatkuu)

10. Aseta suodattimen kansi takaisin paikalleen.

11. Käynnistä projektori ja nollaa ilmasuodattimen käyttöaika käyttämällä "SUODATIN IKÄ -toimintoa HELP. VAL. -valikossa.

- (1) Paina **MENU**-painiketta valikon tuomiseksi näyttöön.
- (2) Kohdista SUODATIN IKÄ -kohtaan ▲/▼ painikkeilla, paina sitten ► (tai **ENTER / RESET**) -painiketta. Valintaikkuna tulee näkyviin.
- (3) Paina ► painiketta ja valitse "OK" valintaikkunassa. Näin suodattimen käyttöaika nollautuu.

⚠ **VAROITUS** ► Ennen kuin alat huoltaa ilmasuodatinta, varmista, että verkkojohtoa ei ole liitetty ja anna projektorin jäähtyä riittävästi.

► Käytä aina vain teknisissä tiedoissa ilmoitettua ilmasuodatintyyppiä. Älä käytä projektoria ilman ilmasuodatinta tai suodattimen suojusta. Siitä saattaa seurata tulipalo tai projektorin epäkuuntoon meneminen.

► Puhdista ilmasuodatin säännöllisesti. Mikäli pöly tms. tukkii ilmasuodattimen, sisäinen lämpötila nousee ja se saattaa aiheuttaa tulipalon syttymisen, palovammoja tai projektorin epäkuuntoon menemisen.

HUOM! • Nollaa suodattimen käyttöaika vain ilmasuodattimen puhdistuksen tai vaihdon yhteydessä, jotta ilmasuodattimen näyttömerkintä toimii oikein.

• Projektori saattaa näyttää viestejä kuten "TARKISTA TUULETUS" tai katkaista virran, jotta saadaan estettyä sisäisen lämpötilan nouseminen liian korkeaksi.

CD-levyllä olevien käyttöohjeiden käyttäminen

Muuta tälle laitteelle tarkoitetut käyttöohjeet on kirjoitettu varusteisiin kuuluvalla CD-ROM -levylle, jonka nimi on "Projector User Manual". Lue seuraavat ohjeet ennen CD-ROM -levyn käyttöä.

■ Järjestelmävaatimukset

CD-ROMin käyttämiseksi tarvitaan seuraavanlaista järjestelmää.

Windows®: Käyttöjärjestelmä: Windows® XP, Windows Vista®, Windows® 7 tai myöhempi

Macintosh®: Käyttöjärjestelmä: Mac OS® 10.2 tai myöhempi

CD-ROM/DVD-ROM-asema

Sovellukset: Microsoft® Internet Explorer® 6.0 ja
Adobe® Acrobat® Reader® 8.0 tai myöhempi

■ CD-levyn käyttö

1. Aseta CD tietokoneen CD-ROM/DVD-ROM-asemaan.

Windows®: Hetken kuluttua verkkoselain käynnistyy automaattisesti. Näkyviin tulee aloitusikkuna.

Macintosh®: (1) Tuplanapsauta työpöydälle ilmestynyttä "Projectors" -kuvaketta.
(2) Kun napsautat "main.html" -tiedostoa, verkkoselain käynnistyy ja näkyviin tulee aloitusikkuna.

2. Napsauta ensin projektorin mallinimeä ja napsauta näytössä olevasta luettelosta kieltä jonka haluat. Käyttäjän ohjekirja (yksityiskohtainen) avautuu.

△HUOMAUTUS ▶ Käytä CD-ROMia ainoastaan tietokoneen CD/DVD-asemassa. CD-ROM on suunniteltu käytettäväksi ainoastaan tietokoneessa. ÄLÄ KOSKAAN ASETA CD-ROMIA CD/DVD-SOITTIMEEN, JOKA EI OLE TIETOKONE. CD-ROMin asettaminen yhteensopimattomaan CD/DVD asemaan saattaa aiheuttaa kovaa ääntä joka saattaa vuorostaan JOHTAA KUULO- JA KAIUTINVAURIOIHIN.

• Kun olet käyttänyt CD-ROMia, laita se CD-koteloon ja talleta se. Älä pidä CD:tä suorassa auringonvalossa, korkeissa lämpötiloissa tai hyvin kosteassa ympäristössä.

HUOMI! • CD-ROMin tiedot voivat muuttua ilman eri ilmoitusta. Viimeisimmät tiedot projektorista löytyvät sivuiltamme. (📖21)

- Mitään vastuuta ei oteta mahdollisesta esteestä tai viasta, joita tietokoneen kiintolevylle tai ohjelmistolle voi aiheutua CD-ROMin käytöstä.
- CD-ROMin sisältämiä tietoja ei saa kopioida, toistaa tai julkaista uudelleen kokonaan tai osin ilman ilmoitusta yrityksellemme.

Tekniset tiedot

Kohta	Tekninen tieto
Tuotenimi	Nestekideprojektorit
Nestekide-paneeli	LX501, LX601i: 786.432 pikseliä (1024 horisontaalista x 768 vertikaalista) LW401, LW551i: 1.024.000 pikseliä (1280 horisontaalista x 800 vertikaalista) LWU421, LWU501i: 2.304.000 pikseliä (1920 horisontaalista x 1200 vertikaalista)
Lamppu	LX501, LW401, LWU421: 245 W UHP LX601i, LW551i, LWU501i: 330 W UHP
Kaiutin	8 W x 2
Virtalähde /Nimellisvirta	LX501, LW401, LWU421: Vaihtovirta 100-120 V: 3,8 A, Vaihtovirta 220-240 V: 1,9 A LX601i, LW551i, LWU501i: Vaihtovirta 100-120 V: 4,9 A, Vaihtovirta 220-240 V: 2,4 A
Virrankulutus	LX501, LW401, LWU421: Vaihtovirta 100-120 V: 375 W, Vaihtovirta 220-240 V: 355 W LX601i, LW551i, LWU501i: Vaihtovirta 100-120 V: 480 W, Vaihtovirta 220-240 V: 455 W
Lämpötila-alue	0 ~ 40 °C (toimiessa)
Koko	498 (J) x 135 (K) x 396 (S) mm * Mukana ei ole esiin työntyviä osia. Katso ohjekirjan takana olevaa kuvaa F-5.
Paino (massa)	LX501, LW401, LWU421: Noin 8,4 kg LX601i, LW551i, LWU501i: Noin 8,8 kg

(jatkuu seuraavalle sivulle)

Tekniset tiedot (jatkuu)

Kohta	Tekninen tieto
Portit	COMPUTER IN1 D-sub 15 pin miniliitin x1 COMPUTER IN2 (H, V, G/Y, B/Cb/Pb, R/Cr/Pr) BNC-liitin x5 HDMI 1 HDMI-liitin x1 HDMI 2 HDMI-liitin x1 MONITOR OUT D-sub 15 pin miniliitin x1 COMPONENT (Y, Cb/Pb, Cr/Pr) RCA-liitin x3 S-VIDEO Mini DIN 4 pin liitin x1 VIDEO RCA-liitin x1 AUDIO IN1 3,5 mm (stereo) miniliitin x1 AUDIO IN2 3,5 mm (stereo) miniliitin x1 AUDIO IN3 (L, R) RCA-liitin x2 AUDIO OUT (L, R) RCA-liitin x2 USB TYPE A USB tyyppi A-liitin x2 USB TYPE B USB tyyppi B-liitin x1 CONTROL D-sub 9 nastainen liitin x1 LAN RJ45-liitin x1 REMOTE CONTROL IN 3,5 mm (stereo) miniliitin x1 REMOTE CONTROL OUT 3,5 mm (stereo) miniliitin x1
Valinnaiset osat	Lamppu: <LX501, LW401, LWU421> 003-120707-01 (DT01285) <LX601i, LW551i, LWU501i> 003-120708-01 (DT01295) Suodatinsarja: 003-004135-01 (UX38241) * Kysy lisätietoja jälleenmyyjältä.

Vianetsintä - Takuu ja jälkihuolto

Jos jotakin epätavallista esiintyy (esimerkiksi projektorista tulee savua, outoa hajua tai ääntä), lopeta käyttö välittömästi.

Jos projektorin toiminnassa esiintyy muita ongelmia, katso ensin ohjeita olevien **Käyttäjän ohjekirja - Käyttöohje, Päällekkäinasennusopas** ja **Verkkotoiminnot**, luvusta "Vianetsintä" ja suorita kaikki suositetut tarkastustoimet.

Mikäli ongelma ei ratkea tämän avulla ota yhteys jälleenmyyjään tai huoltoyhtiöön. He kertovat sinulle mikä takuuehto soveltuu tilanteeseen. Viimeisimmät tiedot projektorista löytyvät seuraavalta verkkosivulta.

<http://www.christiedigital.com>

HUOMI! • Tämän ohjekirjan tiedot voivat muuttua ilman eri ilmoitusta.

- Tämän ohjeen kuvat ovat vain havainnollistavia. Ne voivat olla hieman erilaisia kuin projektorissasi.
- Valmistaja ei ota mitään vastuuta ohjekirjassa mahdollisesti olevista virheistä.
- Dokumentin tai sen sisällön jäljentäminen, siirto tai käyttö ei ole sallittua ilman nimenomaista kirjallista valtuutusta.

Tavaramerkin vahvistus

- Mac®, Macintosh® ja Mac OS® ovat Apple Inc.'in rekisteröityjä tavaramerkkejä.
 - Pentium® on Intel Corp'in rekisteröity tavaramerkki.
 - Adobe® ja Acrobat®, Reader® ovat Adobe Systems Incorporated'in rekisteröityjä tavaramerkkejä.
 - Microsoft®, Internet Explorer®, Windows®, Windows NT® ja Windows Vista® ovat Microsoft Corporationin rekisteröity tavaramerkki Yhdysvalloissa ja/ tai muissa maissa.
 - HDMI™, HDMI-logo ja High-Definition Multimedia Interface ovat HDMI Licensing LLC:n tavaramerkkejä tai rekisteröityjä tavaramerkkejä Yhdysvalloissa ja muissa maissa.
 - Blu-ray Disc™ ja Blu-ray™ ovat Blu-ray Disc Associationin tuotemerkkejä.
- Kaikki muut tavaramerkit ovat vastaavien omistajiensa omaisuutta.

Projektoriohjelmiston käyttöoikeussopimus

- Projektorin ohjelmisto koostuu useista itsenäisistä ohjelmistomoduuleista, jotka on suojattu yrityksemme ja/tai kolmannen osapuolen tekijänoikeuksilla.
- Lue erillinen "Projektoriohjelmiston käyttöoikeussopimus". (CD)

**LX501/LW401/LWU421/
LX601i/LW551i/LWU501i****Podręcznik użytkownika (skrócony)**

Dziękujemy za nabycie projektora.

Przed rozpoczęciem korzystania z produktu należy zapoznać się z treścią tego podręcznika, aby używać go bezpiecznie i prawidłowo.

⚠ ZAGROŻENIE ► Przed użyciem projektora koniecznie przeczytaj wszystkie podręczniki użytkownika. Po przeczytaniu zachowaj niniejsze materiały w bezpiecznym miejscu do wykorzystania w przyszłości.

► Należy przestrzegać wszystkich ostrzeżeń i uwag zawartych w dokumentacji i umieszczonych na projektorze.

► Należy przestrzegać wszystkich instrukcji zawartych w dokumentacji i umieszczonych na projektorze.

UWAGA • W niniejszym podręczniku, o ile nie towarzyszą temu specjalne komentarze, termin „podręczniki” oznacza całą dokumentację dostarczoną wraz z produktem, natomiast termin „produkt” oznacza projektor i wszystkie dołączone do niego akcesoria.

Spis treści

Na początek..... 2	Podłączanie zasilania 9
Wyjaśnienie oznaczeń i symboli graficznych.....2	Włączanie zasilania 10
Ważne instrukcje dotyczące bezpieczeństwa ..2	Regulacja podnośnika projektora 11
Uwagi prawne..... 3	Regulacja położenia obiektywu 11
O interferencji elektromagnetycznej3	Wyświetlanie obrazu..... 12
O zużytym sprzęcie elektrycznym i elektronicznym.....4	Wyłączanie zasilania 13
Zawartość Opakowania 4	Wymiana lampy 14
Przygotowanie pilota	Czyszczenie oraz wymiana
zdalnego sterowania..... 5	filtra powietrza 16
Sposoby ustawiania..... 6	Korzystanie z podręcznika
Podłączanie urządzeń 7	zapisanego na dysku CD..... 18
Mocowanie pokrywa adaptera..... 8	Specyfikacja 19
Mocowanie uchwyty kablowego 8	Rozwiązywanie problemów
	- Serwis gwarancyjny i pogwarancyjny... 21

Na początek

Wyjaśnienie oznaczeń i symboli graficznych

Następujące oznaczenia i symbole graficzne używane w podręcznikach i na produkcie mają na celu zwiększenie bezpieczeństwa. Należy zapoznać się z ich znaczeniem oraz ich przestrzegać.

- ⚠ZAGROŻENIE** To oznaczenie ostrzega przed ryzykiem poważnych obrażeń fizycznych a nawet śmierci.
- ⚠OSTRZEŻENIE** To oznaczenie ostrzega przed ryzykiem obrażeń fizycznych lub strat materialnych.
- ZAWIADOMIENIE** To oznaczenie informuje o możliwych kłopotach.

Ważne instrukcje dotyczące bezpieczeństwa

Poniżej podano ważne instrukcje dotyczące bezpiecznego korzystania z produktu. Podczas używania produktu należy zawsze ich przestrzegać. Producent nie bierze na siebie odpowiedzialności za szkody powstałe w wyniku eksploatacji niezgodnej z instrukcjami zawartymi w podręczniku projektora.

- ⚠ZAGROŻENIE ▶** Nigdy nie wolno używać produktu w trakcie lub po wystąpieniu nietypowych zjawisk (np. wydzielanie dymu, dziwnych zapach, dostanie się do środka płynu lub przedmiotu, pęknięcie, itp.). W przypadku wystąpienia nietypowego zjawiska, należy bezzwłocznie odłączyć projektor od sieci zasilania.
 - ▶ Produkt należy trzymać z dala od dzieci i zwierząt domowych.
 - ▶ Małe części należy przechowywać poza zasięgiem dzieci i zwierząt. W razie połknięcia, należy skontaktować się jak najprędzej z lekarzem w celu uzyskania pomocy.
 - ▶ Nie wolno używać produktu, gdy istnieje zagrożenie burzą z piorunami.
 - ▶ Jeżeli projektor nie jest używany przez dłuższy czas, należy go odłączyć od gniazda elektrycznego.
 - ▶ Nie wolno otwierać ani wyjmować żadnej części produktu, o ile nie wskazano inaczej w podręcznikach. Wewnętrzną konserwację należy pozostawić sprzedawcy lub serwisowi.
 - ▶ Należy używać wyłącznie akcesoriów określonych lub zalecanych przez producenta.
 - ▶ Nie wolno modyfikować ani projektora ani akcesoriów.
 - ▶ Nie wolno pozwolić, aby jakikolwiek płyn dostał się do wnętrza projektora.
 - ▶ Nie wolno dopuszczać, aby produkt uległ zmoczeniu.
 - ▶ Nie wolno stawiać projektora w miejscach, gdzie używane są oleje, np. kuchenne lub maszynowe. Olej może uszkodzić produkt, powodując wadliwe funkcjonowanie lub upadek z miejsca montażu.
 - ▶ Nie wolno narażać produktu na wstrząsy lub obciążenie.
 - Nie wolno stawiać produktu w niestabilnych miejscach np. na nierównej powierzchni lub na pochyłym stole.
 - Nie wolno stawiać produktu w niestabilny sposób. Należy umieszczać projektor w taki sposób, aby nie wystawał z powierzchni, na której jest umieszczony.
 - Przenosząc projektor, umieść ręce na uchwycie znajdującym się u dołu projektora.
 - Podczas przenoszenia należy odłączyć od projektora wszystkie części składowe łącznie z przewodem zasilania i kablami.
 - ▶ W czasie, gdy włączona jest lampa nie wolno zaglądać w obiektyw lub w otwory na projektorze.
 - ▶ Gdy lampa jest włączona nie wolno zbliżać się do pokrywy lampy i do otworów wentylacyjnych. Również po jej wyłączeniu należy chwilę odczekać ponieważ jest bardzo gorąca.

Uwagi prawne

O interferencji elektromagnetycznej

Jest to produkt klasy A. W środowisku domowym może on wywoływać zakłócenia radiowe, co oznacza, że użytkownik będzie musiał podjąć odpowiednie środki zaradcze.

Produkt może powodować zakłócenia, gdy jest używany w dzielnicach mieszkaniowych. Należy unikać takich zastosowań o ile użytkownik nie podejmie specjalnych środków mających na celu zmniejszenie emisji elektromagnetycznych, które zapobiegają zakłóceniom odbioru audycji radiowych i telewizyjnych.

Kanada

Niniejszy aparat cyfrowy klasy A spełnia wymagania kanadyjskich przepisów ICES-003.

W Stanach Zjednoczonych i w miejscach, gdzie obowiązują przepisy FCC

Niniejsze urządzenie wykonane zostało zgodnie z częścią 15 Przepisów FCC. Jego działanie spełnia dwa następujące warunki: (1) urządzenie nie może powodować szkodliwych zakłóceń, oraz (2) urządzenie musi tolerować występujące zakłócenia, również takie, które mogą powodować jego niepożądaną pracę.

Niniejsze urządzenie zostało przetestowane i stwierdzono jego zgodność z ograniczeniami stawianymi dla urządzeń cyfrowych klasy A, stosownie do Części 15 Przepisów FCC.

Podane ograniczenia zostały zaprojektowane z myślą o zapewnieniu odpowiedniego stopnia ochrony przed szkodliwymi interferencjami w zastosowaniach komercyjnych.

Niniejsze urządzenie generuje, używa i może promieniować fale elektromagnetyczne. Niewłaściwa instalacja lub obsługa tego urządzenia niezgodna z podręcznikiem może wywołać szkodliwe zakłócenia komunikacji radiowej. Działanie tego sprzętu w środowisku mieszkalnym może z dużą dozą prawdopodobieństwa powodować szkodliwe zakłócenia. W takim wypadku użytkownik będzie musiał skorygować zakłócenia na własny koszt.

INSTRUKCJE DLA UŻYTKOWNIKÓW: Niektóre kable muszą być wyposażone w przeciwzakłóceńowy rdzeń ferrytowy. Do połączeń należy więc stosować kable dołączone jako akcesoria lub przeznaczone do określonego połączenia. W przypadku kabli z rdzeniem ferrytowym przy jednym z końców, należy tę stronę kabla przyłączyć do projektora.

OSTRZEŻENIE: Wszelkie zmiany lub modyfikacje nie zatwierdzone przez organizację odpowiedzialną za zgodność, mogą powodować cofnięcie zezwolenia do obsługi danego sprzętu.

Uwagi prawne (ciąg dalszy)**O zużyтым sprzęcie elektrycznym i elektronicznym**

Niniejszy znak zgodny jest z Zarządzeniem o Zużytych Sprzętach Elektrycznych i Elektronicznych 2002/96/EC (WEEE). Niniejszy znak nakazuje, aby NIE wyrzucać sprzętów, które zawierają zużyte lub usunięte baterie lub akumulatory, jako niesortowane odpady miejskie, ale aby korzystać z dostępnych systemów zwrotów i zbiórek. Jeśli zawarte w niniejszym sprzęcie baterie lub akumulatory pokazują symbole chemiczne Hg, Cd lub Pb, oznacza to, iż bateria posiada zawartość metalu ciężkiego powyżej 0,0005 % rtęci lub powyżej 0,002 % kadmu lub powyżej 0,004 % ołowiu.

Zawartość Opakowania

Projektor powinien być wyposażony w wymienione poniżej wyposażenie. Sprawdź czy zawartość opakowania jest w komplecie. Ewentualne braki natychmiast zgłoś sprzedawcy.

- (1) Pilot i dwie baterie AA
- (2) Przewód zasilający
- (3) Kabel komputerowy
- (4) Kabel DVI-HDMI™
- (5) Zatyczka obiektywu
- (6) Podręcznik użytkownika (Książka x1, CD x1)
- (7) Nalepka informacyjna
- (8) Aplikacja CD
- (9) Pokrywa adaptera
- (10) Uchwyt kablowy

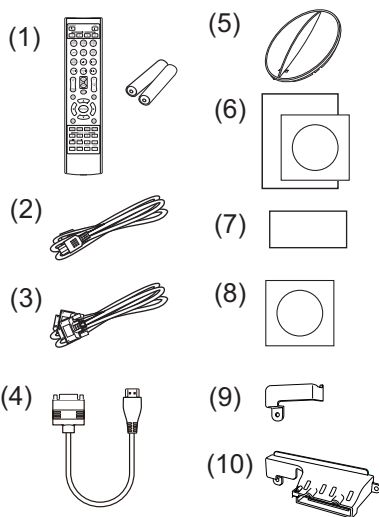

⚠ ZAGROŻENIE ► Małe części należy przechowywać poza zasięgiem dzieci i zwierząt. Nie wkładać ich do ust. W razie połknięcia, należy skontaktować się jak najprędzej z lekarzem w celu uzyskania pomocy.

ZAWIADOMIENIE ► Zaleca się używanie pokrywy adaptera lub uchwytu kablowego z bezprzewodowym adapterem USB (opcja), aby zapobiec odłączeniu się adaptera i uniknąć ryzyka oparzenia.

UWAGA • Zachowaj oryginalne opakowanie urządzenia na ewentualność przyszłego transportu. Projektor powinien być przenoszony w oryginalnym opakowaniu. Zwróć szczególną uwagę na część zawierającą obiektyw.

• Po przechyleniu, poruszeniu lub potrząśnięciu projektor może wydawać grzechocący dźwięk na skutek poruszenia się klapy kontrolującej przepływ powietrza do projektora. Należy pamiętać, że nie oznacza to awarii lub wadliwego działania.

Przygotowanie pilota zdalnego sterowania

Przed użyciem pilota należy włożyć do niego baterie. Wymienić baterie, gdy pilot zaczyna działać nieprawidłowo. Jeśli pilot nie będzie używany przez dłuższy okres, to trzeba wyjąć z niego baterie i przechować je w bezpiecznym miejscu.

1. Trzymając za cypeł pokrywy baterii, wyjąć ją.
2. Ustawić odpowiednio i włożyć baterie AA (**HITACHI MAXELL** lub **HITACHI MAXELL ENERGY, Część Nr.LR6 lub R6P**) według oznaczeń plus i minus na pilocie.
3. Założyć pokrywę baterii przesuwając ją w kierunku strzałki oraz zatrzasnąć do końca.

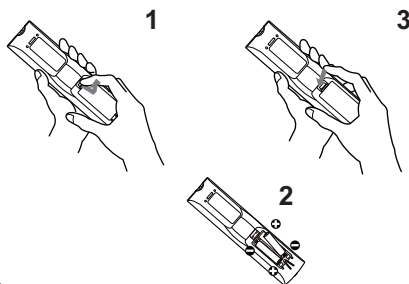

⚠ ZAGROŻENIE ► Baterie należy zawsze obsługiwać z zachowaniem ostrożności i używać je w sposób zalecany. Nieprawidłowe zastosowanie może doprowadzać do eksplozji baterii, pęknięcia lub wycieku, co doprowadzić może do pożaru, obrażeń i/lub zanieczyszczenia środowiska.

- Podczas wymiany baterii, wymieniaj obydwie baterie na nowe baterie tego samego rodzaju. Nie używaj jednocześnie nowej i zużytej baterii.
- Upewnij się, co do zastosowania właściwych baterii. Nie stosować jednoczesnego połączenia baterii różnych typów. Nie mieszać baterii nowych ze zużytymi.
- Podczas wkładania baterii należy upewnić się, co do prawidłowego ustawienia względem biegunów dodatniego i ujemnego.
- Przechowywać baterie z dala od dzieci i zwierząt domowych.
- Nie ładować, nie zwierać, nie lutować ani nie rozbierać baterii.
- Nie wrzucać baterii do ognia ani do wody. Przechowywać baterie w ciemnym, chłodnym i suchym miejscu.
- W razie zauważenia wycieku z baterii, wytrzyj mokre miejsce oraz wymień baterię. Jeżeli biały osad dostanie się na skórę lub ubranie, spłukać to miejsce natychmiast wodą.
- Przy wyrzucaniu baterii postępować zgodnie z miejscowymi przepisami.

Sposoby ustawiania

W tabeli T-1 do T-5, znajdującej się pod koniec tej Instrukcji oraz w następującej podano rozmiary ekranu i odległości rzutowania.

Wartości podane w tabeli skalkulowano dla ekranu pełnowymiarowego.

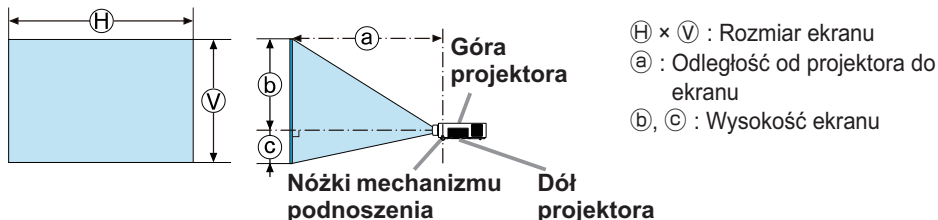

⚠ ZAGROŻENIE ► Projektor należy zainstalować w miejscu z łatwym dostępem do gniazdka elektrycznego.

► Zainstaluj projektor w stabilnej pozycji horyzontalnej.

- Nie wolno używać akcesoriów montażowych innych niż zalecane przez producenta. Przeczytaj i zatrzymaj podręcznik użytkownika dostarczony wraz z akcesoriami montażowymi.
- Przed wykonaniem specjalnej instalacji, jak na przykład sufitowej, należy koniecznie skonsultować się ze sprzedawcą. Potrzebne mogą być szczególne akcesoria montażowe i usługa.
- Nie stawiać projektora na boku, na przedniej lub tylnej powierzchni.
- Jeśli nie zostało podane w Instrukcji, niczego nie wolno mocować do projektora, ani na nim ustawiać.

► Nie wolno instalować projektora w pobliżu przedmiotów przewodzących ciepło lub łatwopalnych.

► Nie wolno stawiać projektora w miejscach, gdzie używane są oleje, np. kuchenne lub maszynowe.

► Nie stawiać projektora w miejscu, gdzie mógłby ulec zamoczeniu.

⚠ OSTRZEŻENIE ► Umieścić projektor w chłodnym miejscu, zapewniając dostateczną wentylację.

• Zapewnić minimum 30 cm przestrzeni pomiędzy ściankami bocznymi projektora a innymi obiektami, takimi jak ściany.

• Nie należy zasłaniać, blokować ani przykrywać w inny sposób otworów wentylacyjnych projektora.

• Nie ustawiać projektora w miejscach narażonych na działanie pól magnetycznych, ponieważ może to spowodować nieprawidłowe działanie wentylatorów chłodzących.

► Unikać umieszczania projektora w miejscu zadymionym, wilgotnym lub zakurzonym.

• Nie umieszczać projektora w pobliżu nawilżaczy powietrza.

ZAWIADOMIENIE ► Ustawiać projektor w takim miejscu, by światło nie padało bezpośrednio na jego czujnik zdalnego sterowania.

► Nie umieszczaj produktu w miejscu, gdzie może wywoływać zakłócenia radiowe.

► Prawidłowo ustaw WYSOKOŚĆ N.P.M. pozycji SERWIS w menu OPCJE.

Zazwyczaj zaleca się pozostawienie na ustawieniu AUTO. Jeśli projektor używany jest z nieprawidłowym ustawieniem, może uszkodzić to sam projektor lub jego części. Więcej informacji znajduje się w **Podręcznik użytkownika – Poradnik eksploatacji**.

Podłączanie urządzeń

Przed podłączeniem projektoru do urządzenia należy zapoznać się z podręcznikiem użytkownika danego urządzenia, aby sprawdzić czy może być ono podłączone do tego projektoru oraz przygotować wymagane akcesoria, jak na przykład kabel zgodny z sygnałem urządzenia. Jeżeli wraz z produktem nie dostarczonego wymaganego akcesorium lub jest ono zepsute, skontaktuj się ze swoim sprzedawcą.

Po upewnieniu się, że projektor i urządzenia są wyłączone, wykonaj podłączenie zgodnie z następującymi instrukcjami. Należy zapoznać się z rysunkami **F-1** do **F-4** znajdującymi się pod koniec tej Instrukcji.

Więcej informacji znajduje się w **Podręcznik użytkownika – Poradnik eksploatacji**. Przed podłączeniem projektoru do systemu sieciowego, należy również przeczytać **Podręcznik użytkownika – Poradnik po sieci**.

⚠ ZAGROŻENIE ► Należy używać wyłącznie właściwe akcesoria. W przeciwnym razie można spowodować pożar lub uszkodzenie urządzenia i projektoru.

- Należy używać wyłącznie akcesoriów określonych lub zalecanych przez producenta projektoru. Może ono być regulowane przez pewne standardy.
- Nie należy demontować ani modyfikować projektoru.
- Nie wykorzystywać akcesoriów uszkodzonych. Uważaj, aby nie uszkodzić akcesoriów. Ułóż przewody w taki sposób, aby nikt po nich nie chodził ani nie mógł ich urwać.

⚠ OSTRZEŻENIE ► W przypadku kabla z rdzeniem ferrytowym na jednym końcu, należy tę stronę kabla podłączyć do projektoru. Mogą tego wymagać przepisy o zakłóceniach elektromagnetycznych.

- Przed podłączeniem projektoru do sieci należy otrzymać zgodę administratora sieci.
- Nie wolno podłączać portu **LAN** do sieci, która mogłaby mieć zbyt wysokie napięcie.
- Korzystanie z funkcji działania tego projektoru przez sieć wymaga zakładania sprzedawanej na życzenie klienta bezprzewodowy adapter USB.
- Przed wyjęciem urządzenia pamięci USB z portu projektoru należy do zabezpieczenia danych użyć na ekranie miniatur obrazów funkcji **ODŁĄCZ USB**. Przed włożeniem lub wysunięciem bezprzewodowy adapter USB z projektoru, wyłącz jego zasilanie i wypnij wtyczkę przewodu zasilania z gniazdka. Nie dotykaj bezprzewodowy adapter USB, gdy projektor jest podłączony do zasilania prądem przemiennym.

UWAGA • Nie należy wyłączać projektoru, gdy jest podłączony do działającego urządzenia, o ile takiego postępowania nie zaleca podręcznik użytkownika danego urządzenia.

- Funkcja niektórych portów wejściowych można wybierać zgodnie z wymogami użytkownika. Więcej informacji znajduje się w **Podręcznik użytkownika – Poradnik eksploatacji**.
- Należy uważać, aby przez pomyłkę nie podłączyć wtyku do niewłaściwego portu.
- Jeżeli urządzenie pamięci USB blokuje port **LAN**, w celu jego podłączenia użyj kabla przedłużającego USB.

Mocowanie pokrywa adaptera

Aby zapobiegać łatwemu wysuwaniu się bezprzewodowy adapter USB, należy używać dostarczonej w zestawie pokrywa adaptera. Gdy używana jest pokrywa adaptera, połącz bezprzewodowy adapter USB do dalszego portu **USB TYPE A** od portu **LAN**.

1. Odkręć wkręt oznaczony trójkątem.
2. W kierunku wskazanym strzałką wsuń występ pokrywy w otwór w prawej górnej części portów **USB TYPE A**.
3. Ustaw w jednej osi otwory na wkręty znajdujące się na projektorze i na pokrywie. Następnie wsuń wykręcony z projektora wkręt w ten otwór i dokręć go.

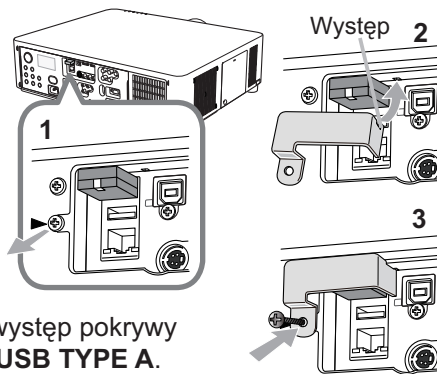

⚠ ZAGROŻENIE ► Małe części należy przechowywać poza zasięgiem dzieci i zwierząt. Nie wkładać ich do ust.

Mocowanie uchwytu kablowego

Aby zapobiegać łatwemu wysuwaniu się bezprzewodowego adaptera USB i kabli HDMI™, należy używać dostarczonej uchwytu kablowego. Gdy używana jest uchwyt kablowy, połącz bezprzewodowy adapter USB do dalszego portu **USB TYPE A** od portu **LAN**.

1. Odkręć wkręt oznaczony trójkątem i wkręt oznaczony rombem.
2. Otwórz zacisk uchwytu kablowego, a następnie ustaw w jednej osi otwory na wkręty znajdujące się na projektorze i na uchwycie. Następnie wsuń wykręcony z projektora wkręt w ten otwór i dokręć go.
3. Zatrzasknij zacisk, aby zabezpieczyć kable HDMI™.

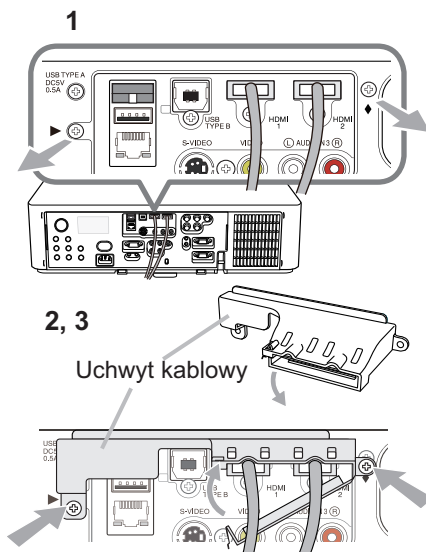

⚠ ZAGROŻENIE ► Małe części należy przechowywać poza zasięgiem dzieci i zwierząt. Nie wkładać ich do ust.

Podłączanie zasilania

1. Umieść wtyczkę kabla zasilania w **AC IN** (wejście zasilania prądem zmiennym) projektora.
2. Włożyć wtyczkę kabla do gniazda sieciowego. Po kilku sekundach po podłączeniu zasilania, wskaźnik **POWER** włączy się stałym światłem w kolorze pomarańczowym.

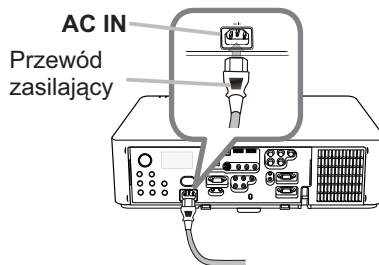

Należy pamiętać, że w przypadku korzystania z funkcji **BEZ. WŁĄCZ. WŁ.**, podłączenie zasilania spowoduje włączenie projektora.

⚠ ZAGROŻENIE ► Nie wolno podłączać projektora do źródła zasilania bez założonego obiektywu.

► Zachowaj szczególną ostrożność podczas przyłączania kabla sieciowego, ponieważ niewłaściwe lub błędne połączenia mogą doprowadzić do pożaru i/ lub porażenia prądem.

- Nie dotykaj przewodu zasilającego wilgotną ręką.
- Wykorzystuj jedynie kabel zasilania dostarczony z projektorem. Jeśli uległ on uszkodzeniu, porozum się z dystrybutorem w celu otrzymania nowego kabla. Nigdy nie modyfikuj kabla zasilania.
- Podłączaj wtyczki przewodów zasilania do gniazd, których napięcie jest dopasowane do przewodu zasilającego. Gniazdo zasilające powinno znajdować się blisko projektora i powinno być łatwo dostępne. Celem całkowitego odłączenia projektora, wyjmij kabel zasilania sieciowego.
- Nie podłączaj zasilania do wielu urządzeń. Może to być przyczyną przeciążenia gniazdzka zasilania, poluzowania połączenia lub pożaru, porażenia prądem bądź innych wypadków.
- Odpowiednim przewodem zasilania (w zestawie) połącz gniazdo uziemienia wejścia prądu przemiennego (AC) tego urządzenia z gniazdem uziemienia budynku.

ZAWIADOMIENIE ► Produkt jest ponadto zaprojektowany do działania w sieciach niskiego napięcia IT z napięciem międzyfazowym od 220 do 240 V.

Włączanie zasilania

1. Upewnij się, że przewód zasilający jest porządnie i właściwie podłączony do projektora i do gniazdka sieciowego.
2. Upewnij się, że wskaźnik **POWER** świeci się stałym pomarańczowym światłem. Następnie zdjąć osłonę obiektywu.
3. Naciśnij przycisk **STANDBY/ON** na projektorze lub przycisk **ON** na pilocie.

Lampa projektora włączy się i wskaźnik **POWER** zacznie migać na zielono. Po całkowitym wyłączeniu zasilania wskaźnik przestanie migać zaświeci się na zielono.

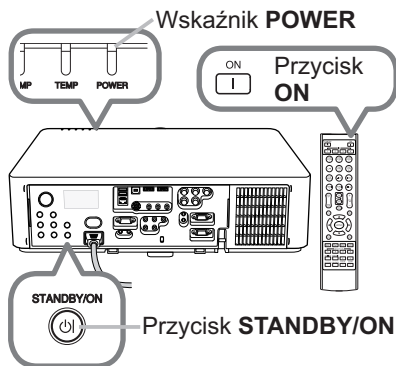

⚠ ZAGROŻENIE ► Po włączeniu zasilania projektora emitowane jest silne światło. Nie patrz w obiektyw ani nie zaglądasz do wnętrza projektora przez którykolwiek z jego otworów.

UWAGA • Należy włączyć projektor przed podłączeniem innych urządzeń.
 • Projektor posiada funkcję BEZ. WŁĄCZ. WŁ., która umożliwi automatyczne włączanie projektora. Więcej informacji znajduje się w **Podręcznik użytkownika – Poradnik eksploatacji**.

Regulacja podnośnika projektora

Jeśli powierzchnia, na której ma być umieszczony projektor, jest lekko pochylona w prawą lub lewą stronę, posłuż się regulacją nóżek podnośnika w celu uzyskania horyzontalnej pozycji projektora. Regulacja wysokości nóżek służy także podniesieniu projektora i uzyskaniu odpowiedniego kąta nachylenia w stosunku do ekranu, a zakres regulacji przedniej części projektora wynosi 9 stopni. Projektor ma 2 nóżki podnośnika i 2 przyciski podnośnika. Regulacja wysokości nóżki podnośnika następuje przez pociągnięcie przycisku po tej samej stronie.

1. Przytrzymując projektor, pociągnij przyciski, aby poluzować nóżki podnośnika.
2. Ustaw przednią część projektora na żądanej wysokości.
3. Uwolnij przyciski, aby zablokować nóżki podnośnika.
4. Po upewnieniu się, że podnośnik jest zablokowany, delikatnie postaw projektor.
5. W razie potrzeby możesz dokładniej wyregulować wysokość projektora, obracając ręcznie nóżki podnośnika. Podczas regulacji podtrzymuj projektor.

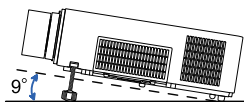

Aby poluzować nóżki podnośnika, pociągnij przycisk po tej samej stronie.

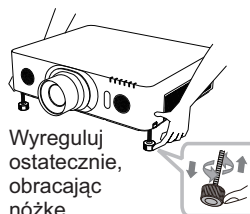

Wyreguluj ostatecznie, obracając nóżkę.

⚠ OSTRZEŻENIE ► Nie regulować nóżek mechanizmu podnoszenia bez przytrzymania projektora, ponieważ może on spaść.

► Nie pochylać przodu projektora przy użyciu nóżek regulacyjnych pod kątem przekraczającym 9 stopni. Pochylenie poza to ograniczenie może powodować nieprawidłową pracę lub skracać czas pracy elementów zużywalnych lub samego projektora. Jedynie w przypadku **LX601i**, **LW551i** i **LWU501i** istnieje możliwość instalacji projektora w dowolnym kierunku przy wykorzystaniu określonych akcesoriów montażowych.

Regulacja położenia obiektywu

Przesunięcie położenia obiektywu zmienia pozycję projekcji.

Po naciśnięciu przycisku **LENS SHIFT** (na panelu sterowania lub na pilocie), użyj przycisków kursora, aby zmienić położenie obiektywu.

⚠ OSTRZEŻENIE ► Nie wolno kłaść palców lub innych przedmiotów wokół obiektywu. Poruszający się obiektyw może je przytrzasnąć i spowodować obrażenia.

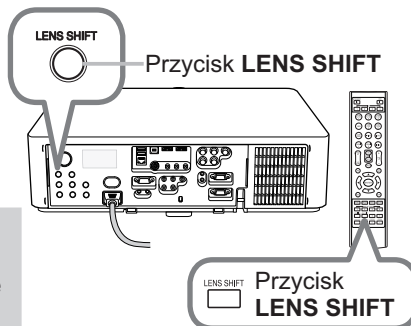

UWAGA • Podczas zmiany położenia obiektywu projektor może ignorować operacje na przyciskach.

• Najlepszy obraz można uzyskać, gdy obiektyw jest ustawiony na środku.

Wyświetlanie obrazu

1. Uaktywnij twoje źródło sygnału. Włącz źródło sygnału i spowoduj wysłanie sygnału do projektoru.
2. W celu ustawienia głośności wykorzystaj przycisk **VOLUME + / -**.
3. Naciśnij przycisk **INPUT** na projektorze. Za każdym naciśnięciem przycisku następuje przełączenie portu wejściowego według poniższej kolejności.
Można również użyć pilota w celu wyboru sygnału wejścia. Naciśnij dowolny przycisk z **COMPUTER 1/2, LAN, USB TYPE A/ B, HDMI 1/2, COMPONENT, S-VIDEO** lub **VIDEO**, aby wybrać sygnał wejściowy z każdego portu.
4. Naciśnij przycisk **ASPECT** na pilocie. Za każdym naciśnięciem przycisku następuje przełączenie trybu współczynnika w kolejności.
5. Przyciskami **ZOOM + / -** na pilocie lub przyciskiem **ZOOM** i przyciskami strzałkami **◀/▶** na projektorze ustaw rozmiar ekranu.
6. Przyciskami **FOCUS + / -** na projektorze lub na pilocie zwiększ ostrość obrazu.

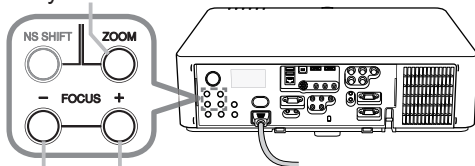
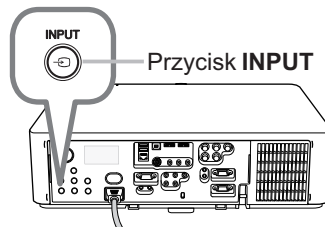
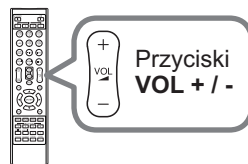
Przycisk **ZOOM**Przyciski **FOCUS - / +**

Przyciski portów wejściowych

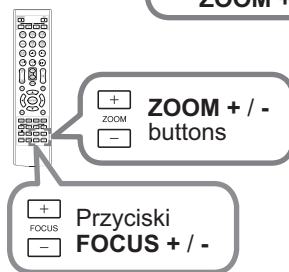
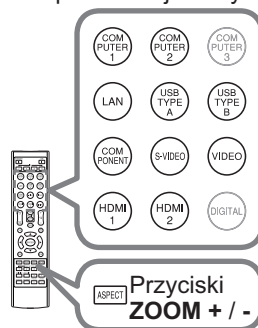

⚠ OSTRZEŻENIE ▶ Jeżeli chcesz, aby ekran był wygaszony, gdy lampa projektora jest włączona, użyj zasłona obiektywu lub WYGAŚ AUD-VID (patrz **Podręcznik użytkownika – Poradnik eksploatacji**). Wykonywanie innych działań może prowadzić do uszkodzenia projektora.

UWAGA • Przycisk **ASPECT** nie działa w przypadku braku odpowiedniego sygnału wejścia.

• Szczegółowe informacje na temat regulacji obrazu - patrz **Podręcznik użytkownika – Poradnik eksploatacji**.

Wyłączanie zasilania

1. Naciśnij przycisk **STANDBY/ON** na projektorze lub przycisk **STANDBY** na pilocie.

Na ekranie przez około 5 sekund zostanie wyświetlona wiadomość „Wyłączyć?”.

2. Gdy pojawi się komunikat, ponownie naciśnij przycisk **STANDBY/ON** lub **STANDBY**.

Lampa projektora wyłączy się, wskaźnik **POWER** zacznie migać pomarańczowo. Następnie wskaźnik **POWER** przestanie migać i po całkowitym ostygnięciu lampy zaświeci ciągłym pomarańczowym światłem.

3. Nałożyć zatyczkę obiektywu, po włączeniu się wskaźnika **POWER** stałym światłem w kolorze pomarańczowym.

Nie włączaj projektora ponownie przez 10 minut po jego wyłączeniu. Ponadto nie należy wyłączać projektora krótko po jego włączeniu. Takie postępowanie może prowadzić do uszkodzenia lampy lub skrócenia żywotności niektórych części, w tym także lampy.

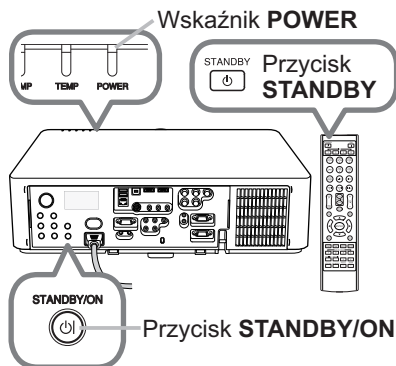

⚠ ZAGROŻENIE ► Podczas użytkowania projektora lub bezpośrednio po nim nie dotykaj okolic lampy i otworów wentylacyjnych projektora, ponieważ są mocno nagrzane.

► Usunąć kabel zasilania w celu całkowitego oddzielenia. Gniazdko zasilania powinno znajdować się blisko projektora i być łatwo dostępne.

UWAGA • Należy wyłączyć projektor po wyłączeniu wszystkich podłączonych urządzeń.

• Projektor posiada funkcję AUTO. WŁĄCZ. WYŁ., która umożliwi automatyczne wyłączenie projektora. Więcej informacji znajduje się w **Podręcznik użytkownika – Poradnik eksploatacji**.

Wymiana lampy

Lampa ma ograniczony okres eksploatacji. Używanie lampy przez dłuższy okres może doprowadzić do przyciemnienia obrazu lub pogorszenia tonacji kolorów. Każda lampa ma inny okres trwałości, niektóre lampy mogą pęknąć lub przepalić się wkrótce po rozpoczęciu użytkowania. Zalecane jest przygotowanie nowej lampy i wcześniejsza jej wymiana. Skontaktuj się za sprzedawcą, aby zamówić lampę do wymiany. Podaj numer i rodzaj lampy.

Numer typu <LX501, LW401, LWU421> : 003-120707-01 (DT01285)

<LX601i, LW551i, LWU501i> : 003-120708-01 (DT01295)

1. Wyłącz projektor i wyjmij z gniazdka wtyczkę przewodu zasilającego. Zaczekaj co najmniej 45 minut, aż lampa ostygnie.
2. Przygotuj nową lampę. Jeśli projektor zainstalowano na suficie przy wykorzystaniu określonych akcesoriów montażowych lub rozbiła się lampa, również zwróć się do sprzedawcy o jej wymianę.

W przypadku samodzielnej wymiany lampy zastosuj się do poniższej procedury.

3. Odkręć wkręt (zaznaczony strzałką) osłony lampy, a następnie przesunąć w dół i unieść osłonę lampy, aby ją zdjąć.
4. Odkręć trzy wkręty (zaznaczone strzałkami) lampy i trzymając za uchwyty powoli wyciągnąć lampę.
Nigdy nie poluzowuywać innych śrub.
5. Włóż nową lampę oraz dokręć odkręcone uprzednio 3 śruby lampy celem zamocowania jej na swoim miejscu.
6. Łącząc części mocujące o.słonę lampy z projektorem, przesuń osłonę lampy na miejsce. Następnie mocno dokręć wkręt osłony lampy.
7. Włącz projektor i zresetuj licznik lampy używając funkcji LICZ. LAMPY z menu OPCJE.

- (1) Naciśnij przycisk **MENU** w celu wyświetlenia menu.
- (2) Wybierz pozycję MENU ZAAWANS. w menu za pomocą przycisku ▼/▲, a następnie naciśnij przycisk ►.
- (3) Wybierz OPCJE w lewej kolumnie menu za pomocą przycisku ▼/▲, a następnie naciśnij przycisk ►.
- (4) Wybierz LICZ. LAMPY za pomocą przycisku ▼/▲, a następnie naciśnij przycisk ►. Pojawi się okno dialogowe.
- (5) Naciśnij przycisk ► aby wybrać "W PORZĄDKU" w oknie dialogowym. Spowoduje to zresetowanie timera lampy.

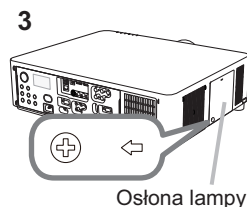

Ostona lampy

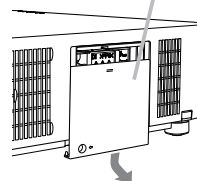

Uchwyty 4, 5

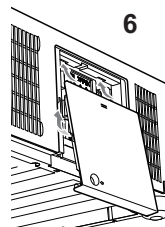
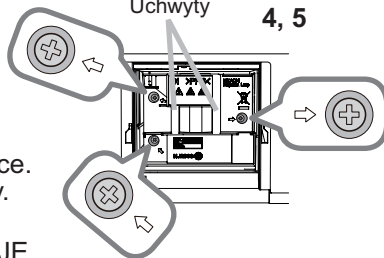

⚠ OSTRZEŻENIE ► Podczas wyjmowania lampy, nie należy dotykać wnętrza projektora.

UWAGA • Resetuj licznik lampy tylko po jej wymianie, pozwoli to uzyskać prawidłowe dane na temat lampy.

Wymiana lampy (ciąg dalszy)

 **WYSOKIE NAPIĘCIE**  **WYSOKA TEMPERATURA**  **WYSOKIE CIŚNIENIE**

⚠ ZAGROŻENIE ▶ Projektor wyposażony jest w lampę rtęciową o wysokim ciśnieniu. Lampa może eksplodować, emitując głośny huk lub spalić się, jeśli zostanie uderzona lub zarysowana, przenoszona w stanie nagrzania albo zużyta po pewnym czasie eksploatacji. Należy zwrócić uwagę, że każda lampa posiada inną żywotność, niektóre egzemplarze mogą, więc eksplodować lub przepalać się wcześniej, zaraz po rozpoczęciu ich użytkowania. Ponadto, w chwili eksplozji, możliwe jest wyrzucenie odłamków szkła do komory lampy, a gaz zawierający rtęć oraz kurz zawierający drobne cząstki szkła wydostaje się poprzez otwory wentylacyjne projektora.

▶ **Wyrzucanie lampy:** Lampa zawiera rtęć; nie należy wyrzucać jej do śmietnika.

Należy ją wyrzucać zgodnie z przepisami o ochronie środowiska.

- W celu utylizacji lampy przejść na stronę www.lamprecycle.org (w Stanach Zjednoczonych)
 - W celu dokonania utylizacji lampy należy porozumieć się z lokalną agencją rządową lub wejść na stronę www.eiae.org (w Stanach Zjednoczonych) lub www.epsc.ca (w Kanadzie).
- W celu uzyskania dalszych informacji porozumieć się z dystrybutorem.

 Odlączyć wtyczkę z gniazda sieciowego

- Jeżeli lampa eksploduje (ze znacznym hałasem), to należy odłączyć kabel zasilania z gniazdka oraz zamówić zapasową lampę u dystrybutora. Należy zwrócić uwagę na fakt, że odłamki szkła mogą uszkodzić wnętrze projektora lub spowodować zranienie podczas obsługi. Nie należy więc czyścić projektora lub wymieniać lampy osobiście.
- Jeżeli lampa eksploduje (ze znacznym hałasem), to należy przewietrzyć dokładnie pomieszczenie i nie wdychać gazu lub drobnych cząstek wydobywających się z otworów wentylacyjnych, ani pozwalać, by dostały się do oczu lub ust.
- Przed wymianą lampy, należy odłączyć przewód zasilający i odczekać co najmniej 45 minut, aby lampa dostatecznie wystygła. Dotykanie gorącej lampy może powodować oparzenia, jak też jej uszkodzenie.



- Nigdy nie należy odkręcać śrub, za wyjątkiem tych, które są oznaczone strzałkami.
- Nie należy otwierać pokrywy lampy, gdy projektor jest zawieszony do sufitu. Jest to niebezpieczne, ponieważ w przypadku pęknięcia lampy, odłamki wylecą przez otwartą osłonę. Ponadto, praca na wysokości nie jest bezpieczna, toteż nawet, jeśli lampa nie pęka, należy poprosić o jej wymianę swojego dystrybutora.
- Nie używaj projektora ze zdjętą pokrywą lampy. Po dokonaniu wymiany lampy upewnić się, że śruby zostały dokładnie i pewnie dokręcone. Poluzowane śruby mogą spowodować uszkodzenia lub obrażenia.



- Stosować jedynie typy lampy zgodne ze specyfikacją. Korzystanie z lampy, która nie spełnia warunków stawianych dla lamp stosowanych do tego modelu, może spowodować pożar, zniszczyć lub skrócić okres trwałości produktu.
- Jeśli lampa pęknie wkrótce po rozpoczęciu pracy, to zachodzi możliwość występowania innych problemów elektrycznych, niezwiązanych z lampą. W takim przypadku należy porozumieć się z lokalnym dystrybutorem lub przedstawicielem serwisu.
- Wstrząsanie i uderzanie lampy może spowodować jej pęknięcie podczas pracy.
- Użytkowanie lampy przez długi okres czasu może spowodować jej zciemnienie, słabe oświetlenie lub pęknięcie. Jeśli obrazy wydają się ciemne, lub tonacja barw niepełna, to należy dokonać jak najszybciej wymiany lampy. Nie używać starych (zużytych) lamp; może to doprowadzić do pęknięcia.

Czyszczenie oraz wymiana filtra powietrza

Regularnie kontroluj i czyść filtr powietrza. Jeśli wskaźniki lub komunikat ponagląją cię do oczyszczenia filtra powietrza, zrób to jak najszybciej.

Zespół filtra z 2 warstwami filtrów znajduje się wewnątrz osłony filtra. Ponadto, dodatkowy filtr powietrza jest zamocowany po wewnętrznej stronie osłony filtra. Jeśli jeden z filtrów zostanie uszkodzony lub bardzo zanieczyszczony, należy wymienić cały zestaw filtra na nowy.

Zestaw filtra należy nabyć u tego samego sprzedawcy, u którego kupiono projektor. Przy zakupie podać numer typu urządzenia.

Numer typu : 003-004135-01 (UX38241)

1. Wyłączyć projektor oraz odłączyć kabel zasilania. Pozwolić, by projektor dostatecznie ostygł.
2. Użyć odkurzacza do oczyszczenia osłony filtra i przyległych do niej powierzchni.
3. Chwyć i podnieś do góry uchwyty osłony filtra, aby go zdjąć.
4. Nacisnąć lekko od dołu boczne uchwyty, aby odblokować dolną część zespołu filtra. Wyciągnąć środkowy uchwyt, aby wyjąć zespół filtra.
5. Użyć odkurzacza do oczyszczenia otworu wentylacyjnego projektora i zewnętrznej powierzchni zestawu filtra.
6. Zespół filtra składa się z dwóch części. Nacisnąć zaciski, aby odblokować, a następnie rozdzielić obydwie części.
7. Za pomocą odkurzacza oczyścić wnętrza obydwu części zespołu filtra. Jeśli filtry są uszkodzone lub mocno zabrudzone, należy zastąpić je nowymi.
8. Połączyć obydwie części, aby złożyć ponownie zespół filtra.
9. Założyć zespół filtra z powrotem do projektora.

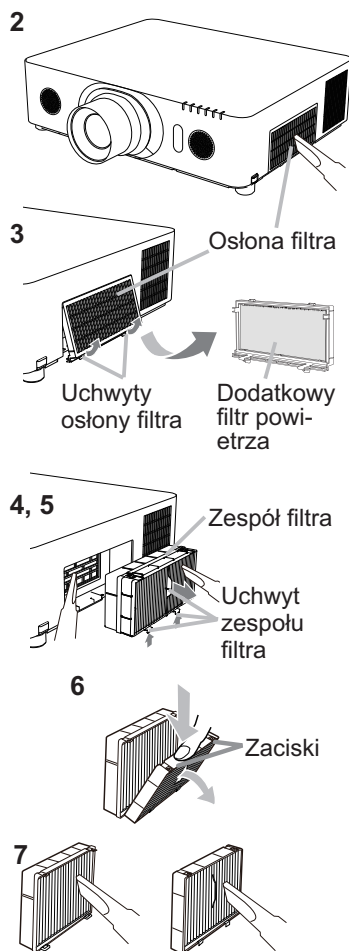

(ciąg dalszy na następnej stronie)

Czyszczenie oraz wymiana filtra powietrza (ciąg dalszy)

10. Włóż osłonę filtra z powrotem do projektora.
11. Włączyć projektor i zresetować licznik czasu pracy filtra przy użyciu elementu LICZ. FILTRA w ramach menu MENU PODST.
- (1) Nacisnąć przycisk **MENU** w celu wyświetlenia menu.
 - (2) Umieścić kursor na pozycji "LICZ. FILTRA" przy użyciu przycisków ▲/▼, następnie nacisnąć przycisk ► (lub **ENTER** / **RESET**). Pojawi się okno dialogowe.
 - (3) Nacisnąć przycisk ►, by wybrać "W PORZĄDKU" w oknie dialogu. Umożliwia to zresetowanie licznika czasu pracy filtra powietrza.

⚠ ZAGROŻENIE ► Przed czyszczeniem filtra powietrza należy odłączyć kabel zasilania, następnie pozwolić na odpowiednie ochłodzenie projektora.

► Używaj tylko filtra określonego typu. Nie używaj projektora wtedy, gdy usunięto z niego filtr lub osłonę filtra. Takie czynności grożą wywołaniem pożaru lub uszkodzeniem projektora.

► Regularnie kontroluj i czyść filtr powietrza. Jeśli filtr jest zatkany kurzem itp. temperatura wewnątrz projektora wzrasta i może to spowodować pożar, oparzenie użytkowników lub nieprawidłowe funkcjonowanie projektora.

UWAGA • Resetuj licznik filtra tylko po jego oczyszczeniu lub wymianie na nowy, dla uzyskania prawidłowych wskaźników na temat użytkowania filtra.

• Projektor może wyświetlić komunikat taki jak np. „SPRAWDŹ WENTYLACJĘ” lub wyłączyć się w celu zabezpieczenia przed przegrzaniem wnętrza urządzenia.

Korzystanie z podręcznika zapisanego na dysku CD

Pozostałe podręczniki użytkownika tego projektora są zapisane na załączonym dysku CD-ROM pt. „Projector User Manual”. Dla zapewnienia prawidłowego użytkownika przed użyciem przeczytaj poniższe wyjaśnienia.

■ Wymagania systemowe

Wymagania systemowe dotyczące używania dysku CD-ROM.

Windows®: System operacyjny: Windows® XP, Windows Vista®, Windows® 7 lub nowszy

Macintosh®: System operacyjny: Mac OS® 10.2 lub nowszy

Napęd CD-ROM/DVD-ROM

Aplikacje: Microsoft® Internet Explorer® 6.0 oraz Adobe® Acrobat® Reader® 8.0 lub nowszy

■ Jak posługiwać się dyskiem CD

1. Włóż dysk CD do napędu CD-ROM/DVD-ROM komputera.

Windows®: Zostanie uruchomiona przeglądarka. Pojawi się okno uruchomienia.

Macintosh®: (1) Kliknij dwukrotnie ikonę „Projectors” na ekranie pulpitu.
(2) Po kliknięciu pliku konfiguracji „main.html” zostanie uruchomiona przeglądarka i otwarte okno początkowe.

2. Kliknij najpierw nazwę modelu projektora, a następnie z listy wybierz kliknięciem język. Zostanie otwarty Podręcznik użytkownika (szczegółowy).

⚠ OSTRZEŻENIE ► Używaj dysku CD-ROM tylko w napędzie CD/DVD komputera. Dysk CD-ROM jest przeznaczony do użycia tylko w komputerze. NIGDY NIE WKŁADAJ DYSKU CD-ROM DO NIEKOMPUTEROWEGO ODTWARZACZA CD/DVD! Włożenie dysku CD-ROM do niekompatybilnego napędu CD/DVD może zgłosić dźwięk i DOPROWADZIĆ DO USZKODZENIA GŁOŚNIKA I SŁUCHU!

- Po zakończeniu korzystania z dysku CD-ROM przechowuj go w osłonie CD. Nie przechowuj dysku CD-ROM w słońcu, wysokiej temperaturze ani dużej wilgoci.

UWAGA • Informacje zawarte na dysku CD-ROM mogą ulec zmianie bez uprzedzenia. Najnowsze informacje na temat tego projektora znajdziesz naszej stronie internetowej. (📖 21)

- Nie ponosimy odpowiedzialności za niewłaściwe działanie oraz uszkodzenia sprzętu i oprogramowania komputera wskutek użycia dysku CD-ROM.
- Informacji zawartych na dysku CD-ROM nie wolno bez naszej zgody kopiować, reprodukować ani wydawać.

Pozycja	Specyfikacja
Specyfikacja	Projektor ciekłokrystaliczny
Panel ciekłokrystaliczny	LX501, LX601i: 786.432 pikseli (1024 w poziomie x 768 w pionie) LW401, LW551i: 1.024.000 pikseli (1280 w poziomie x 800 w pionie) LWU421, LWU501i: 2.304.000 pikseli (1920 w poziomie x 1200 w pionie)
Lampa	LX501, LW401, LWU421: 245 W UHP LX601i, LW551i, LWU501i: 330 W UHP
Głośnik	8 W x 2
Zasilanie/Prąd znamionowy	LX501, LW401, LWU421: AC100-120 V: 3,8 A, AC220-240 V: 1,9 A LX601i, LW551i, LWU501i: AC100-120 V: 4,9 A, AC220-240 V: 2,4 A
Pobór mocy	LX501, LW401, LWU421: AC100-120 V: 375 W, AC220-240 V: 355 W LX601i, LW551i, LWU501i: AC100-120 V: 480 W, AC220-240 V: 455 W
Zakres temperatur	0 – 40 °C (operacyjny)
Rozmiar	498 (W) x 135 (H) x 396 (D) mm * Bez wystających części. Należy zapoznać się z rysunkiem F-5 znajdującym się pod koniec tej Instrukcji.
Waga (masa)	LX501, LW401, LWU421: około 8,4 kg LX601i, LW551i, LWU501i: około 8,8 kg

(ciąg dalszy na następnej stronie)

Specyfikacja (ciąg dalszy)

Pozycja	Specyfikacja
Porty	COMPUTER IN1 D-sub 15 pin mini jack x1 COMPUTER IN2 (H, V, G/Y, B/Cb/Pb, R/Cr/Pr) ... gniazdo BNC x5 HDMI 1 złączka HDMI x1 HDMI 2 złączka HDMI x1 MONITOR OUT D-sub 15 pin mini jack x1 COMPONENT (Y, Cb/Pb, Cr/Pr) gniazda RCA x3 S-VIDEO Mini DIN 4-stykowe gniazdo x1 VIDEO gniazda RCA x1 AUDIO IN1 3,5 mm (stereo) mini jack x1 AUDIO IN2 3,5 mm (stereo) mini jack x1 AUDIO IN3 (L, R) gniazda RCA x2 AUDIO OUT (L, R) gniazda RCA x2 USB TYPE A złącze USB typu A x2 USB TYPE B złącze USB typu B x1 CONTROL D-sub 9-pin wtyk x1 LAN gniazda RJ45 x1 REMOTE CONTROL IN 3,5 mm (stereo) mini jack x1 REMOTE CONTROL OUT 3,5 mm (stereo) mini jack x1
Części dodatkowe	Lampa: <LX501, LW401, LWU421> 003-120707-01 (DT01285) <LX601i, LW551i, LWU501i> 003-120708-01 (DT01295) Zestaw filtra: 003-004135-01 (UX38241) * W celu uzyskania dalszych informacji skontaktuj się ze swoim dilerem.

Rozwiązywanie problemów

- Serwis gwarancyjny i pogwarancyjny

W sytuacjach alarmowych (wydobywanie się dymu, dziwny zapach lub nadmierny odgłos) natychmiast przerwij użytkowanie projektora.

W przypadku innych kłopotów zapoznaj się najpierw z wyjaśnieniami w rozdziale „Rozwiązywanie problemów” podręcznika **Podręcznik użytkownika – Poradnik eksploatacji, Przewodnik szybkiego stosowania i Poradnik po sieci**, i wykonaj sugerowane tam czynności.

Jeśli nie rozwiąże to problemu, skontaktuj się ze sprzedawcą lub firmą serwisową. Udzielą oni odpowiednich informacji.

Najnowsze informacje na temat tego projektora znajdziesz pod następującym adresem internetowym.

<http://www.christiedigital.com>

UWAGA • Informacje podane w tym podręczniku mogą ulec zmianie bez uprzedzenia.

- Zamieszczone w tej instrukcji ilustracje pełnią tylko rolę orientacyjną. Mogą nieco odbiegać od wyglądu nabytego projektora.
- Producent nie ponosi odpowiedzialności za ewentualne błędy w podręczniku.
- Powielanie, przesyłanie lub inne wykorzystanie tego dokumentu lub jego treści nie jest dozwolone bez wyraźnej pisemnej zgody.

Informacja o znakach towarowych

- Mac®, Macintosh® i Mac OS® są zastrzeżonymi znakami towarowymi firmy Apple Inc.
 - Pentium® jest zastrzeżonym znakiem towarowym firmy Intel Corp.
 - Adobe® i Acrobat®, Reader® są zastrzeżonymi znakami towarowymi firmy Adobe Systems Incorporated.
 - Microsoft®, Internet Explorer®, Windows®, Windows NT® i Windows Vista® są zastrzeżonymi znakami towarowymi firmy Microsoft Corporation w U.S. i/lub w innych krajach.
 - HDMI™, logo HDMI oraz High-Definition Multimedia Interface są znakami towarowymi lub zarejestrowanymi znakami towarowymi firmy HDMI Licensing LLC. W USA i innych krajach.
 - Blu-ray Disc™ i Blu-ray™ są znakami towarowymi Blu-ray Disc Association.
- Wszelkie inne znaki towarowe pozostają własnością odnośnych korporacji i firm.

Umowa licencyjna użytkownika końcowego oprogramowania projektora

- Oprogramowanie projektora składa się z pewnej liczby niezależnych modułów oprogramowania a każdy z takich modułów jest objęty naszym prawem autorskim i/lub prawem autorskim strony trzeciej.
- Przeczytaj „Umowa licencyjna użytkownika końcowego oprogramowania projektora”, która stanowi oddzielny dokument. (CD)

Corporate offices

USA – Cypress
ph: 714-236-8610

Canada – Kitchener
ph: 519-744-8005

Worldwide offices

United Kingdom
ph: +44 118 977 8000

France
ph: +33 (0) 1 41 21 00 36

Germany
ph: +49 2161 664540

Eastern Europe
ph: +36 (0) 1 47 48 100

Middle East
ph: +971 (0) 4 299 7575

Spain
ph: + 34 91 633 9990

Singapore
ph: +65 6877-8737

Beijing
ph: +86 10 6561 0240

Shanghai
ph: +86 21 6278 7708

Japan
ph: 81-3-3599-7481

South Korea
ph: +82 2 702 1601



For the most current technical documentation,
please visit www.christiedigital.com

CHRISTIE®