

RAPPORTAGE ACHTERBANRAADPLEGING

# HEIDENATUURPARK

RMI fullservice marktonderzoek  
Heerlen/Maastricht, oktober 2015

# Inhoudsopgave



|  |    |
|--|----|
| Doelstellingen en opzet van het onderzoek  | 3  |
| <b>Verbinden gebieden Heidenatuurpark</b>  |    |
| 9 op de 10 bezoekers gaan naar de Brunsummerheide, ongeveer de helft gaat naar Roode Beek of Teverenerheide      | 4  |
| 6 op de 10 bezoekers komen minimaal één keer per maand in het park   | 5  |
| 8 op de 10 bezoekers verblijven 1 tot 3 uur in het park  | 6  |
| De meeste bezoekers komen met de auto, ongeveer de helft komt (ook wel eens) te voet of met de fiets             | 7  |
| De meeste bezoekers komen om te wandelen en te genieten van de rust  | 8  |
| Voor 8 op de 10 is de aanwezigheid van aantrekkelijke natuur een erg belangrijke reden om naar het park te komen | 9  |
| 4 op de 10 gaan tijdens een bezoek naar meerdere natuurbieden  | 10 |
| 9 op de 10 bezoekers van meerdere gebieden ondervinden belemmeringen   | 11 |
| Veel belemmeringen kunnen volgens de bezoekers worden weggenomen door de aanleg van bruggen en tunnels           | 12 |
| Indien de belemmeringen worden weggenomen, zal men vaker meerdere gebieden bezoeken                              | 13 |
| 3 op de 10 wijzen een plaats aan waar de route stopt   | 14 |
| 4 op de 10 wijzen plaatsen aan waar ze de weg moeten oversteken  | 15 |
| 3 op de 10 wijzen een plaats met druk verkeer aan  | 16 |
| 1 op de 10 wijst een plaats aan waar je moet omrijden of omlopen   | 17 |
| 2 op de 10 wijzen een plaats aan met geluidsoverlast   | 18 |
| 1 op de 10 wijst een plaats met slecht begaanbare paden aan  | 19 |
| 1 op de 10 wijst een plek aan waar zicht op de bebouwing is  | 20 |
| 1 op de 10 wijst een plek met veel hekken aan  | 21 |
| 1 op de 10 wijst een plek aan waar ze veel last van andere gebruikers van de natuur ondervinden                  | 22 |
| 9 op de 10 oordelen positief over het verbinden van de natuurgebieden tot één aaneengesloten gebied              | 23 |
| 6 op de 10 willen via nieuwsbrief op de hoogte blijven, 1 op de 10 wil zich inzetten als vrijwilliger            | 24 |
| <b>Ontwikkelen Abdissenbosch</b>   |    |
| 9 op de 10 oordelen positief over de wens om Abdissenbosch te ontwikkelen  | 25 |
| De bezoekers vinden vooral wandelen een passende recreatiemogelijkheid voor Abdissenbosch                        | 26 |
| 9 op de 10 willen in Abdissenbosch recreatievormen die de natuur niet of weinig schade toebrengen                | 27 |
| Conclusies   | 28 |
| Bijlage: samenstelling steekproef  | 31 |



# Doelstelling en opzet van het onderzoek

---

## Doelstelling van het onderzoek

- Raadplegen van 'de achterban' van Natuurmonumenten over de ontwikkeling en ontsluiting van het Heidenatuurpark.

## Opzet van het onderzoek

- De online vragenlijst van het onderzoek is beschikbaar via de website van Natuurmonumenten.
- Natuurmonumenten heeft op diverse manieren opgeroepen om mee te werken aan het onderzoek:
  - brief naar leden en donateurs;
  - artikel over het onderzoek in regionale dagbladen;
  - posters;
  - flyers;
  - oproep in digitale nieuwsbrief;
  - bericht op website;
  - verzamelen van e-mailadressen tijdens evenementen.
- Personen die geen online vragenlijst willen of kunnen invullen, hebben de mogelijkheid om een papieren versie in te vullen.

## Steekproef

- 622 personen hebben de vragenlijst ingevuld:
  - 464 donateurs;
  - 44 ex-donateurs;
  - 114 personen die geen donateur zijn (geweest).

## Periode

- Het onderzoek is uitgevoerd van 25 augustus t/m 6 oktober 2015.

9 op de 10 bezoekers gaan naar de Brunsummerheide,  
ongeveer de helft gaat naar Natuurpark Roode Beek of de Teverenerheide



**Welk natuurgebied bezoek je voornamelijk?**

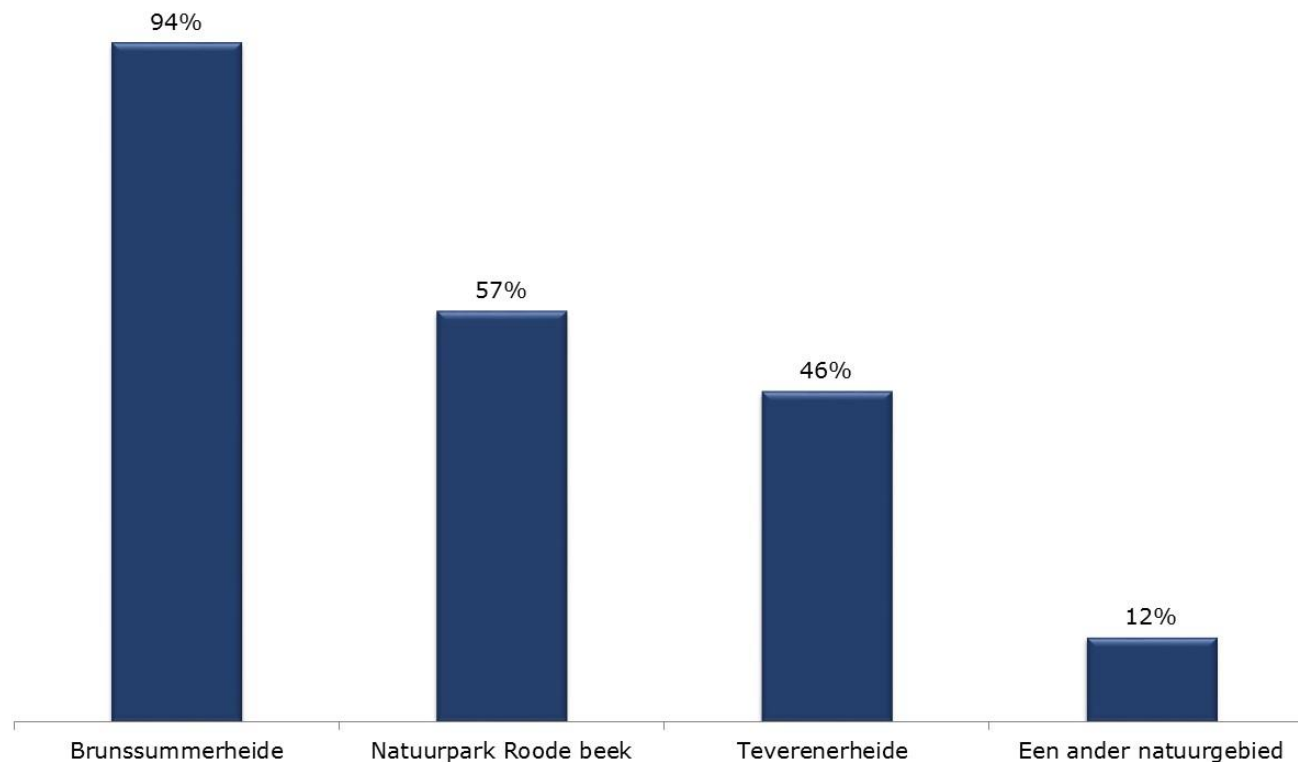

- Vrijwel alle deelnemers aan het onderzoek (98%) brengen wel eens een bezoek aan één of meer natuurgebieden van het Heidenatuurpark.
  - 9 op de 10 van hen (94%) bezoeken voornamelijk de Brunsummerheide.
  - 6 op de 10 (57%) bezoeken meestal Natuurpark Roode Beek
  - 5 op de 10 (46%) gaan voornamelijk naar de Teverenerheide.



## 6 op de 10 bezoekers komen minimaal één keer per maand in het park

Hoe vaak breng je een bezoek aan (één van) de gebieden van het Heidenatuurpark?

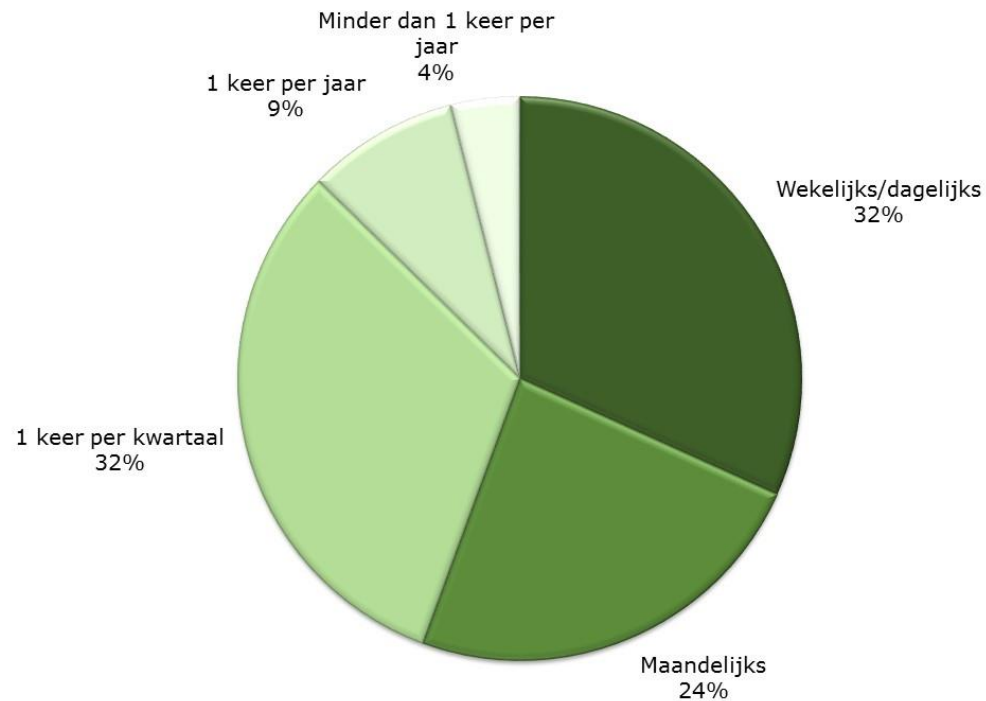

- 6 op de 10 bezoekers (56%) van het Heidenatuurpark komen één keer per maand of vaker.
- 3 op de 10 (32%) bezoeken het park zelfs wekelijks of dagelijks.



## 8 op de 10 bezoekers verblijven 1 tot 3 uur in het park

Hoe lang blijf je meestal in (één van) de gebieden van het Heidenatuurpark?

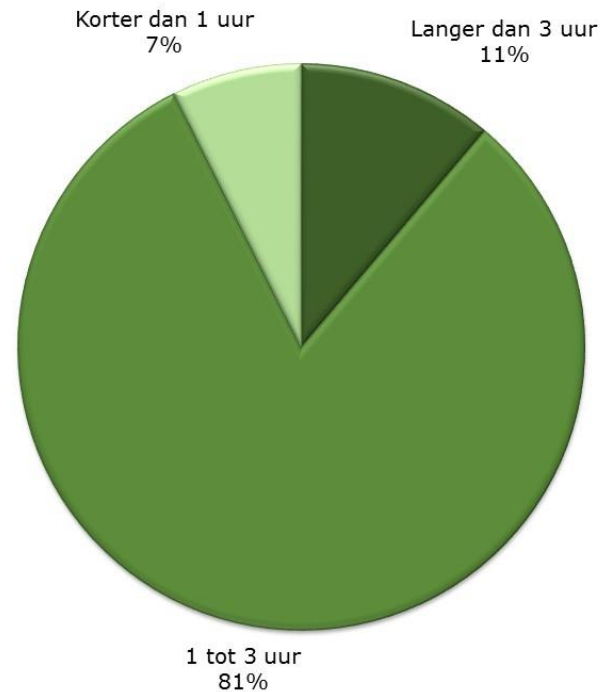

- 8 op de 10 bezoekers (81%) verblijven 1 tot 3 uur in het Heidenatuurpark.
- 1 op de 10 (11%) blijft zelfs langer dan 3 uur.

# De meeste bezoekers komen met de auto, ongeveer de helft komt (ook wel eens) te voet of met de fiets



Op welke manier reis jij naar (één van) de gebieden van het Heidenatuurpark?

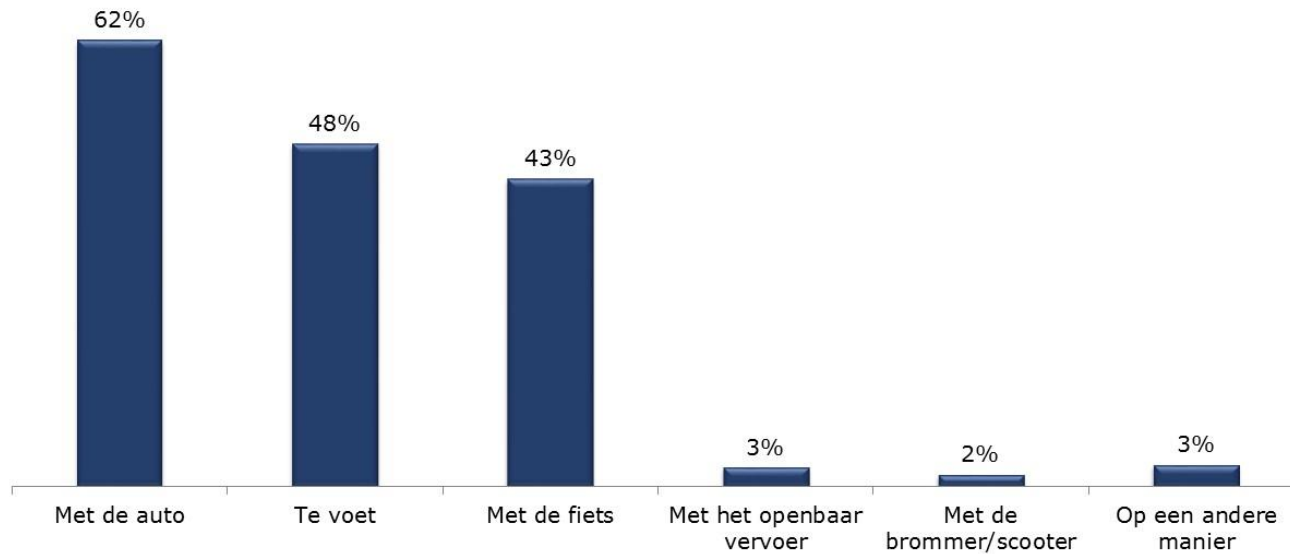

- De meeste bezoekers (62%) komen met de auto naar het Heidenatuurpark.
- Ongeveer de helft (48%) komt (ook wel eens) te voet.
- 4 op de 10 (43%) komen op de fiets.

# De meeste bezoekers komen om te wandelen, en te genieten van de rust



Wat is doorgaans de belangrijkste aanleiding van jouw bezoek aan (één van) de gebieden van het Heidenatuurpark?

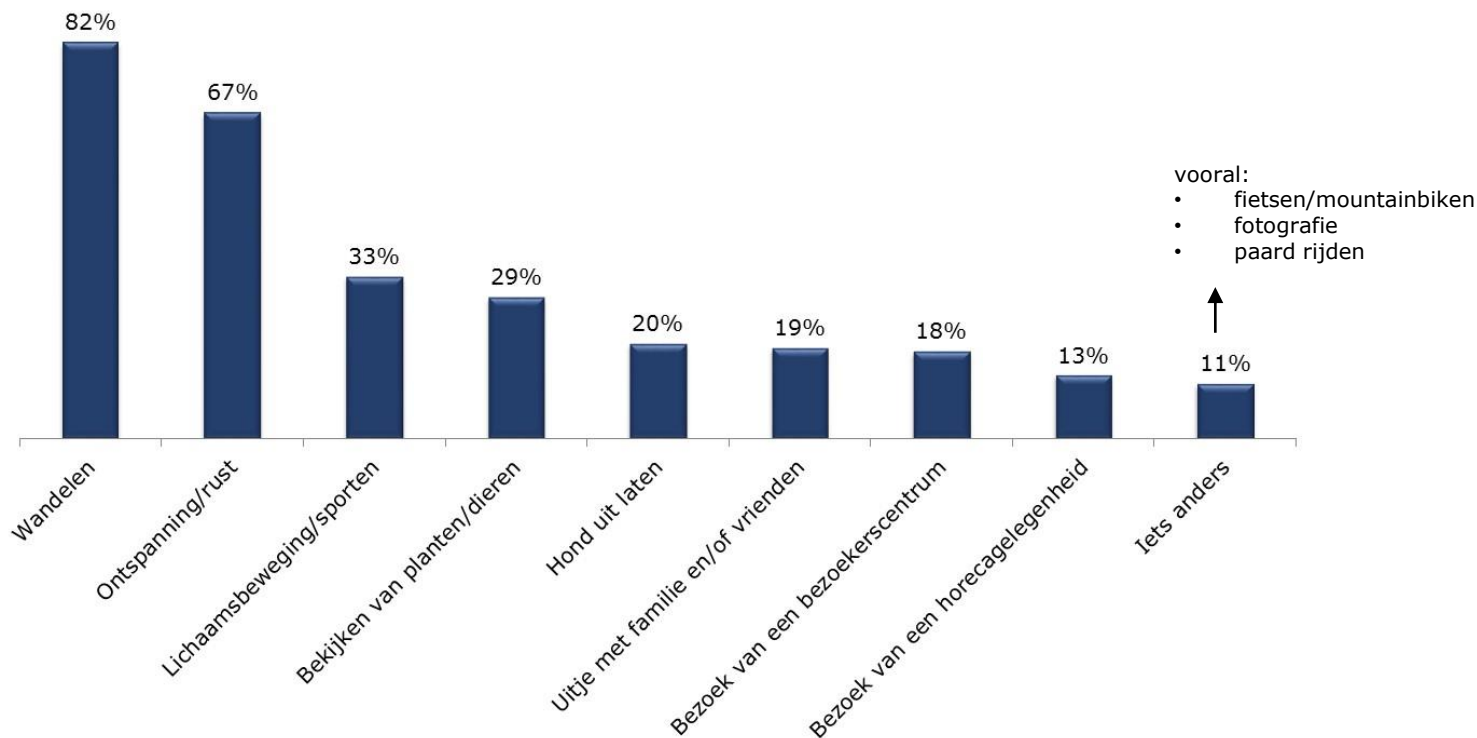

- De populairste aanleidingen om het park te bezoeken, zijn:
  - wandelen (82%);
  - ontspanning, 'er even tussenuit' en rust (67%).



# Voor 8 op de 10 is de aanwezigheid van aantrekkelijke natuur een erg belangrijke reden om naar het park te komen



In welke mate spelen onderstaande factoren mee in jouw beslissing om (één van) de natuurgebieden van het Heidenatuurpark te bezoeken?

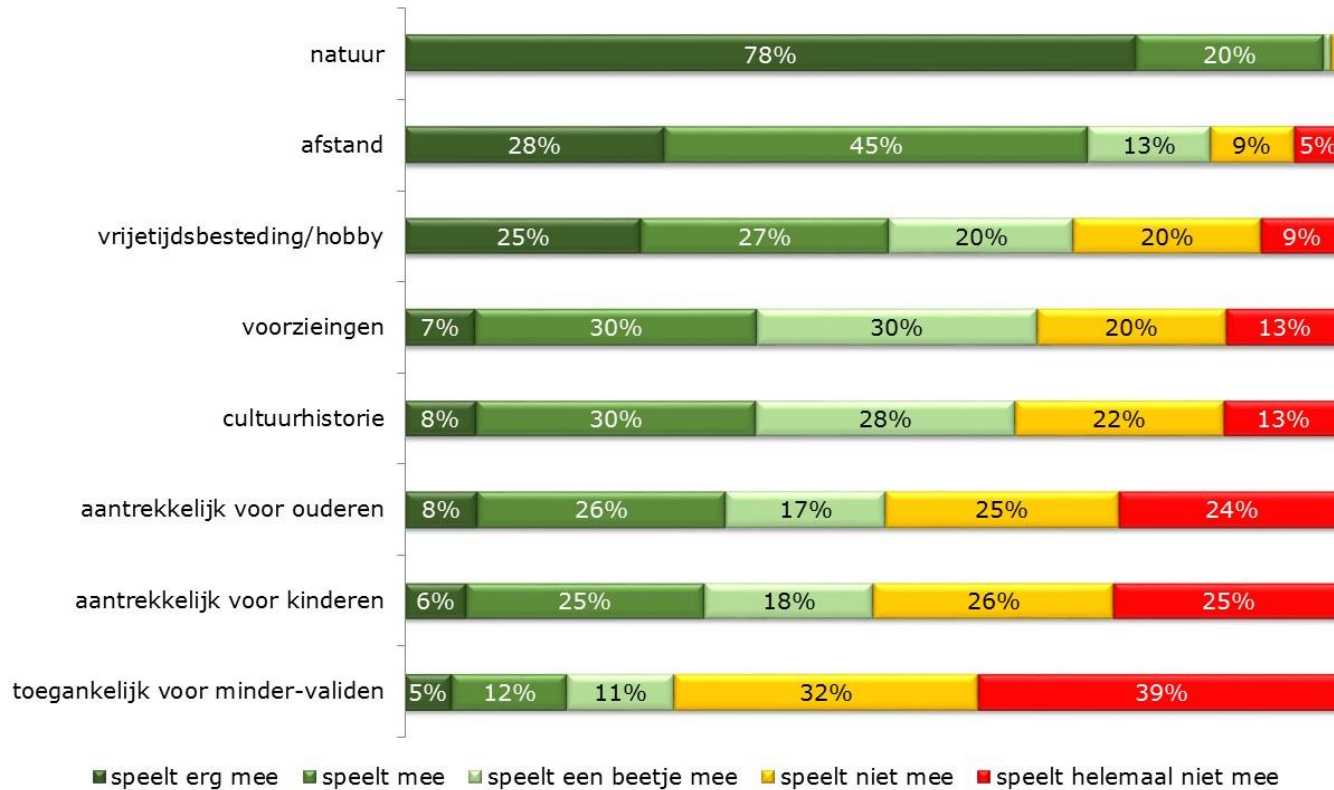

- Bij 'de gemiddelde bezoeker' spelen bij de beslissing om het Heidenatuurpark te bezoeken vooral de volgende overwegingen mee:
  - natuur (speelt voor 99% een rol; voor 78% speelt dit een erg grote rol);
  - de reisafstand (86%);
  - het kunnen uitoefenen van een vrije tijdsbesteding of hobby (71%);
  - de voorzieningen in het park (67%);
  - cultuurhistorie (65%).

## 4 op de 10 gaan tijdens een bezoek naar meerdere natuurbieden



**Breng je wel eens een bezoek aan meerdere natuurgebieden gedurende 1 bezoek?**

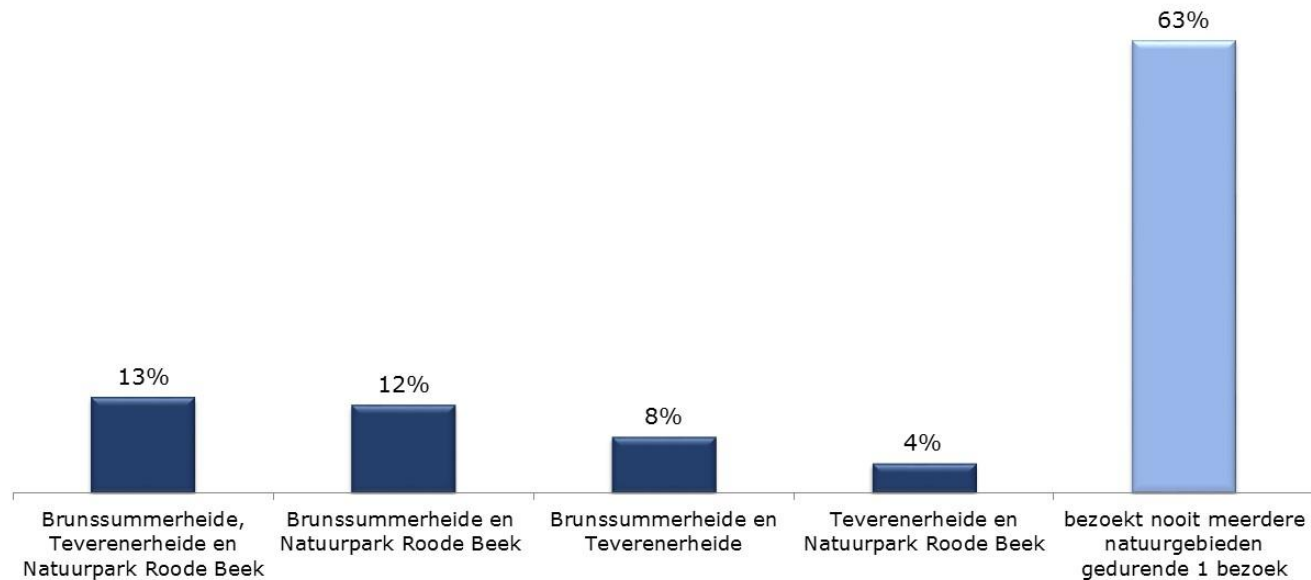

- 4 op de 10 (37%) gaan tijdens een bezoek naar meerdere natuurgebieden. De meeste bezoekers die een combinatie van gebieden bezoeken, gaan in elk geval ook naar de Brunsummerheide:
  - 13% van alle bezoekers gaat zowel naar de Brunsummerheide, als de Teverenerheide als Natuurpark Roode Beek;
  - 12% bezoekt de Brunsummerheide én Natuurpark Roode Beek;
  - 8% bezoekt de Brunsummerheide en de Teverenerheide.

## 9 op de 10 bezoekers van meerdere gebieden ondervinden belemmeringen



### Welke omschrijving zijn van toepassing als je van het ene gebied naar het andere gebied gaat?

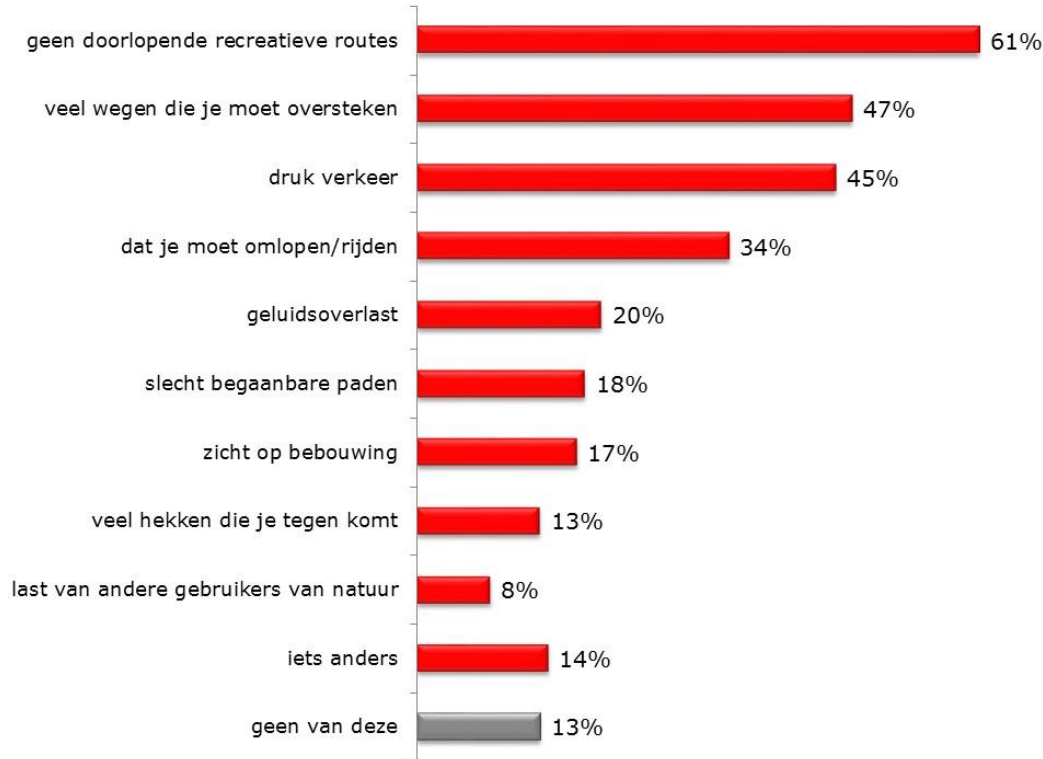

- 9 op de 10 bezoekers die meerdere natuurgebieden aandoen (87%), ondervinden hierbij belemmeringen, vooral:
  - het ontbreken van doorlopende recreatieve routes (61% van de bezoekers die meerdere gebieden aandoen);
  - het moeten oversteken van veel wegen (47%);
  - druk verkeer (45%);
  - moeten omlopen of omrijden (34%).
- 8% van de bezoekers die meerdere gebieden doorkruisen, hebben last van andere gebruikers, vooral: wandelaars met loslopende honden, motorcrossers en mountainbikers.

# Veel belemmeringen kunnen volgens de bezoekers worden weggenomen door de aanleg van bruggen en tunnels

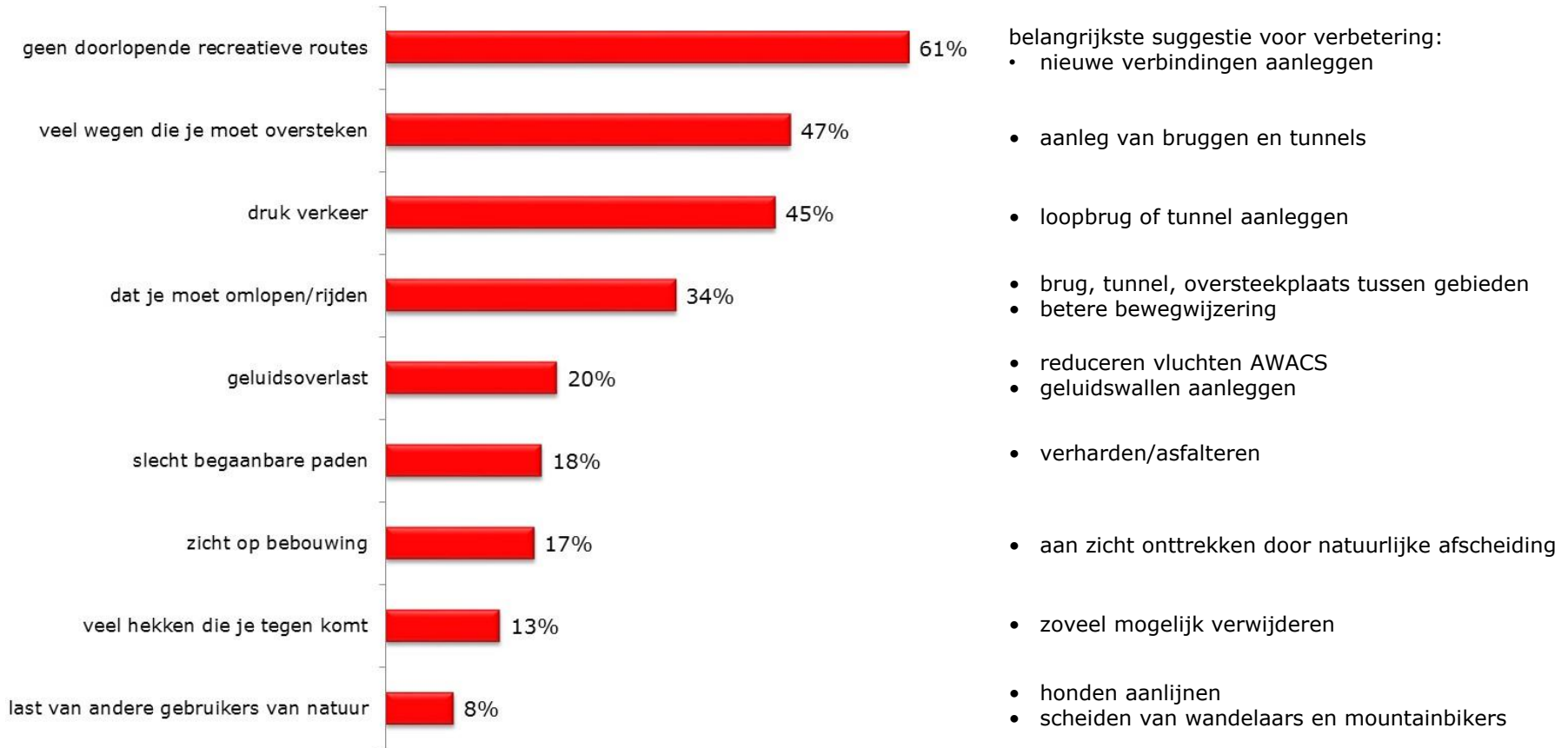

# Indien de belemmeringen worden weggenomen, zal men vaker meerdere gebieden bezoeken



Ga je vaker tijdens 1 bezoek een bezoek brengen aan meerdere natuurgebieden van het Heidenatuurpark als de volgende zaken zijn verminderd?

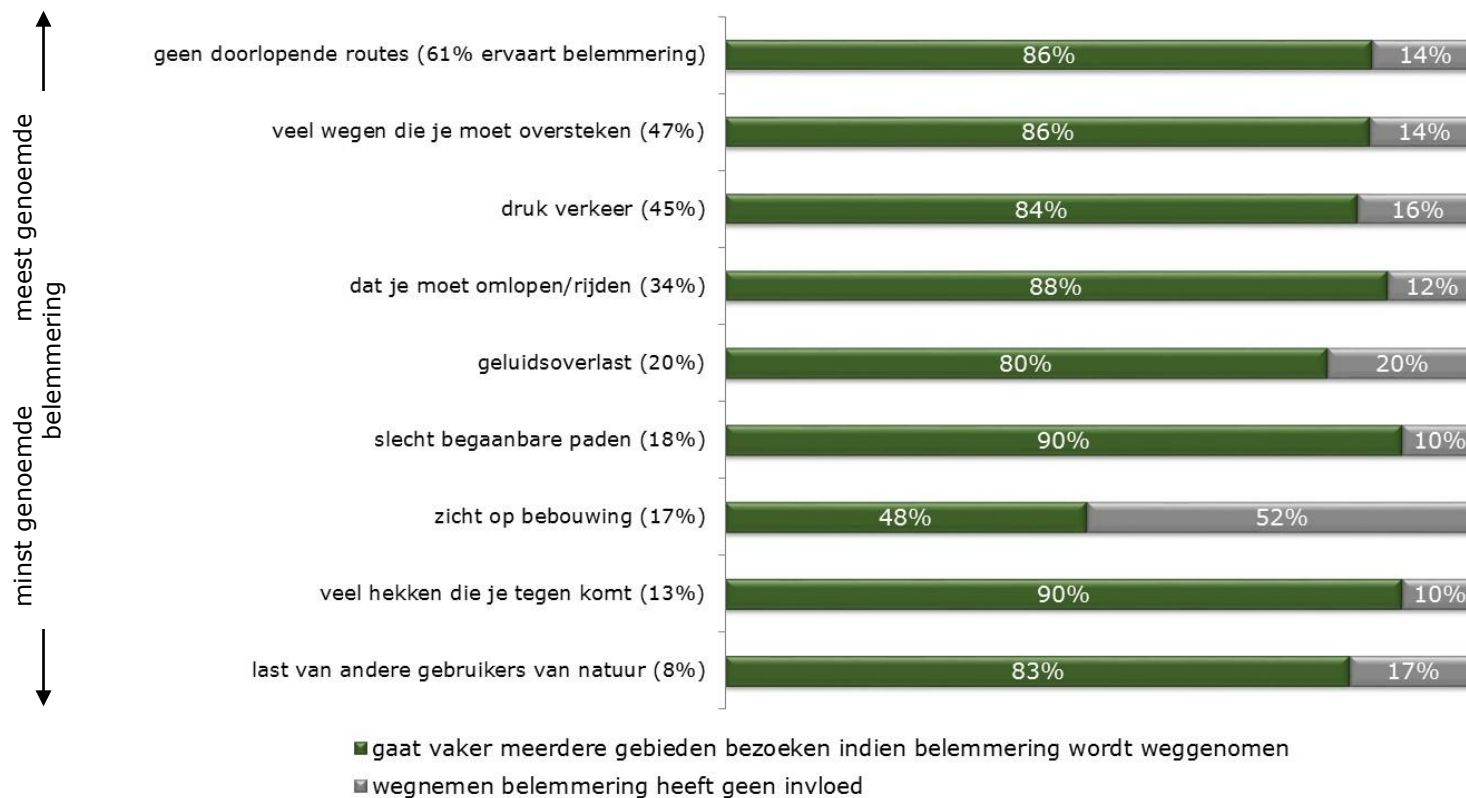

- Indien de belemmeringen (die men ervaart bij het bezoeken van meerdere gebieden) worden wegegenomen, zal men vaker een bezoek brengen aan meerdere gebieden van het Heidenatuurpark.
- Het reduceren van zicht op de bebouwing heeft een relatief gering effect op extra bezoeken aan meerdere gebieden.

### 3 op de 10 wijzen een plaats aan waar de route stopt

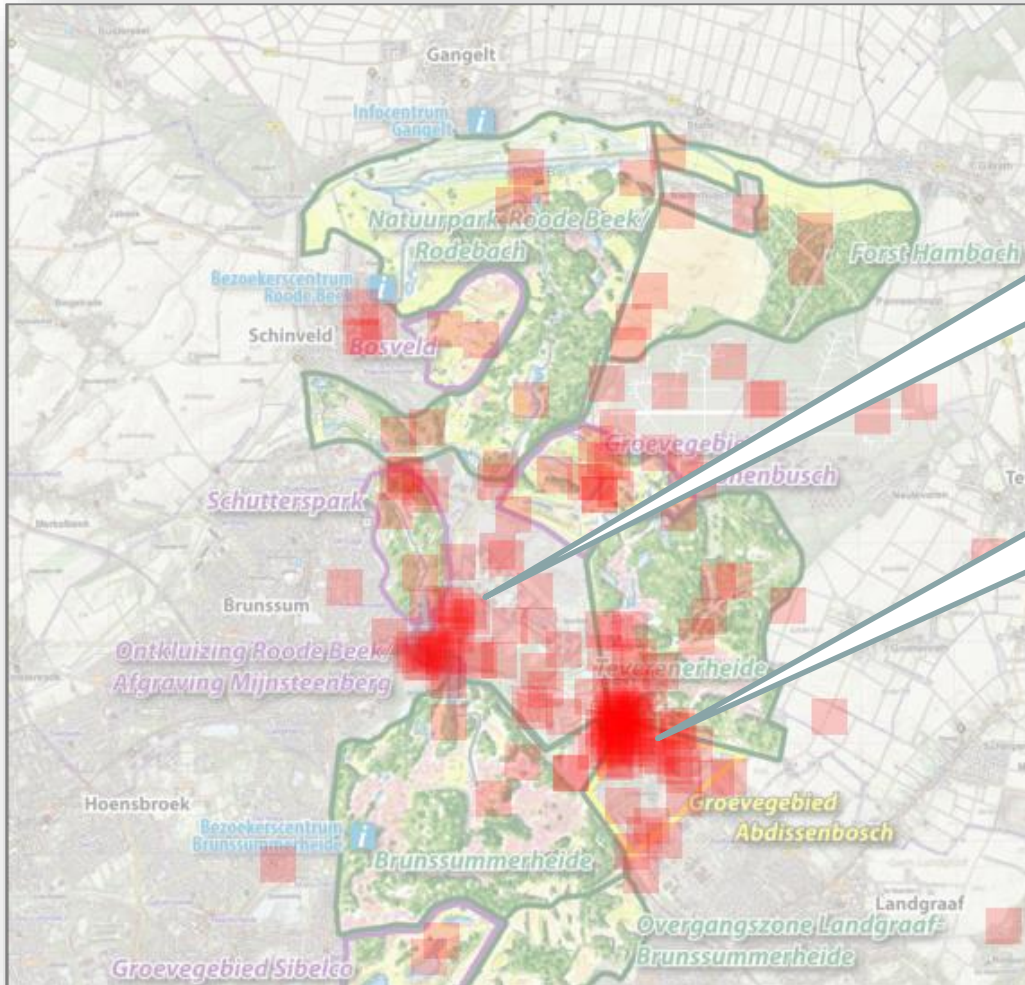

3 op de 10 (28%) wijzen op een kaartje van het Heidenatuurpark een plaats aan waar de route niet doorloopt ('stopt'), vooral tussen het Schutterspark en de Brunsummerheide...

... en de Brunsummerheide en de Teverenerheide.

# 4 op de 10 wijzen plaatsen aan waar ze de weg moeten oversteken

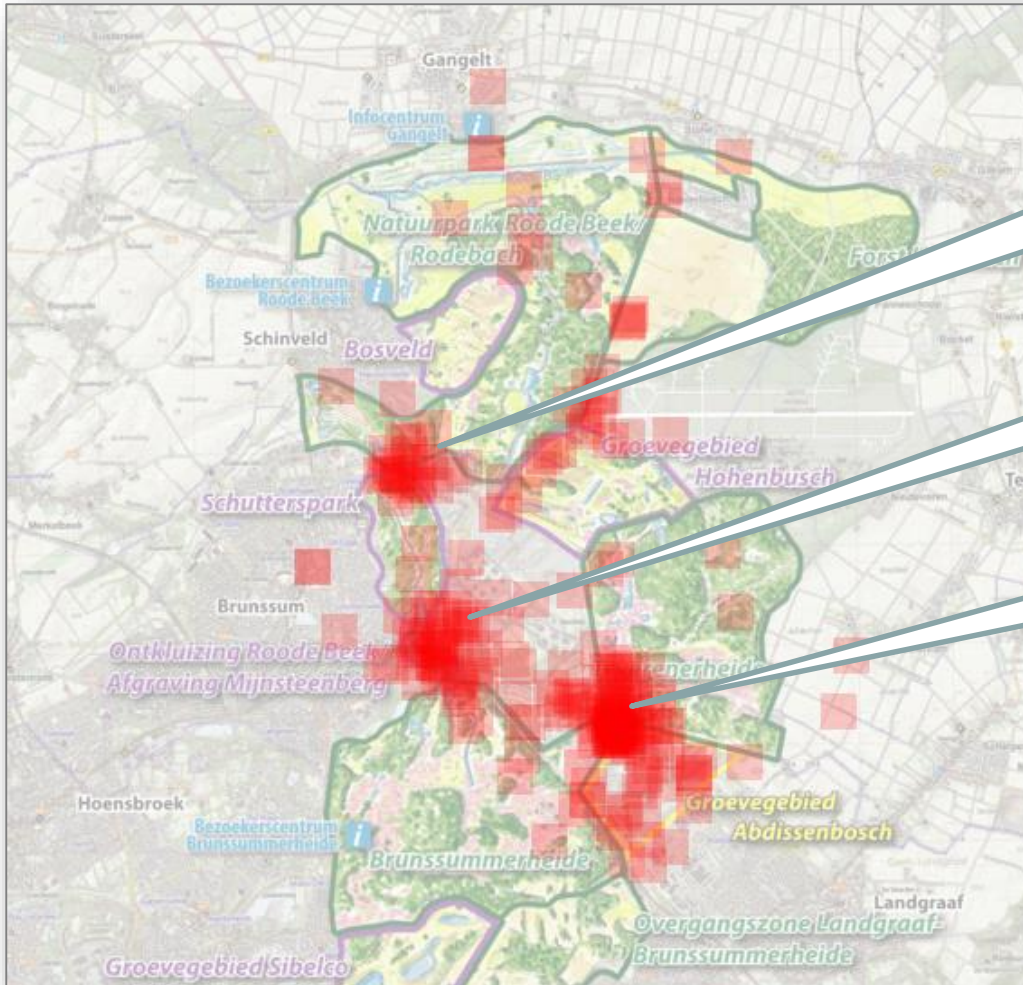

4 op de 10 (40%) kunnen een of meer plaatsen aanwijzen waar ze een weg moeten oversteken, vooral tussen het Schutterspark en Natuurpark Roode Beek...

... en tussen het Schutterspark en de Brunssummerheide...

... en tussen de Brunssummerheide en de Teverenerheide.

### 3 op de 10 wijzen een plaats met druk verkeer aan

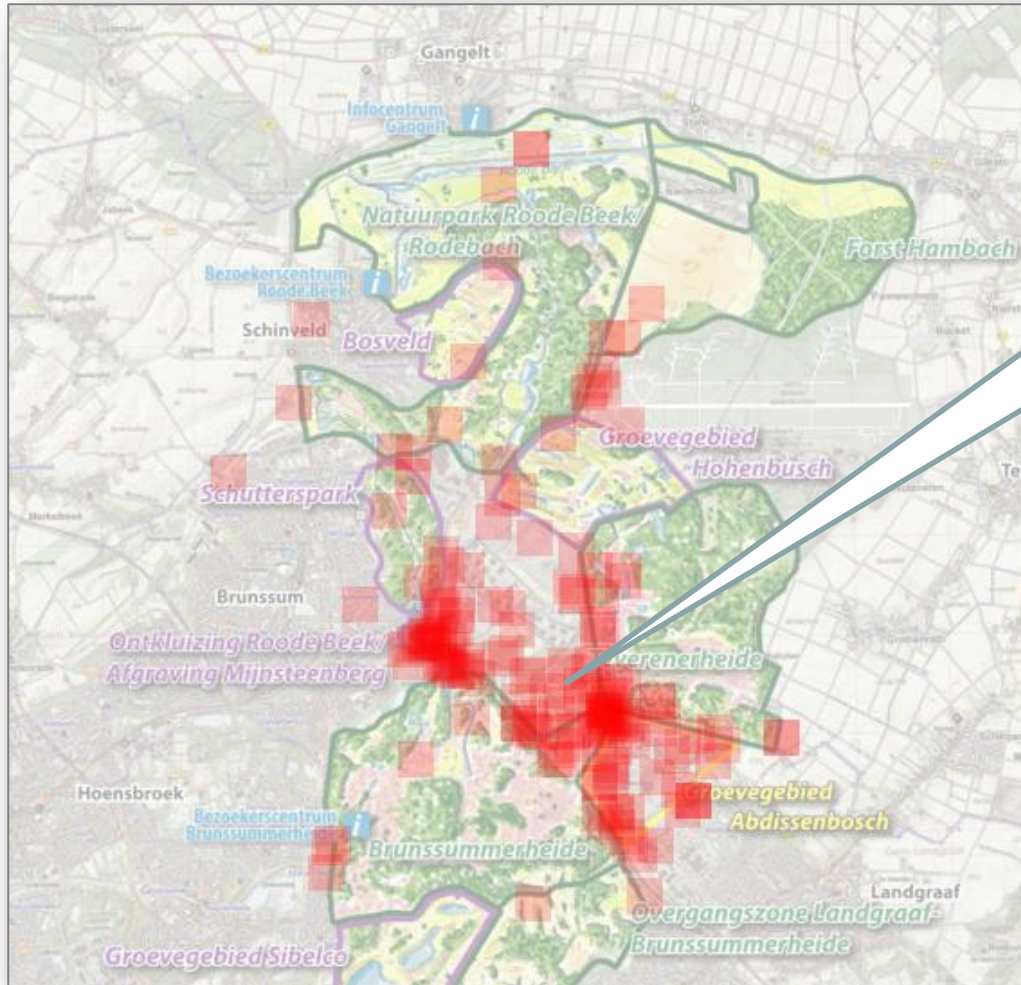

3 op de 10 (28%) wijzen een plaats aan waar er sprake is van 'druk verkeer', vooral in het gebied tussen het Schutterspark, de Teverenerheide en Brunsummerheide.



1 op de 10 wijst een plaats aan waar je moet omrijden of omlopen

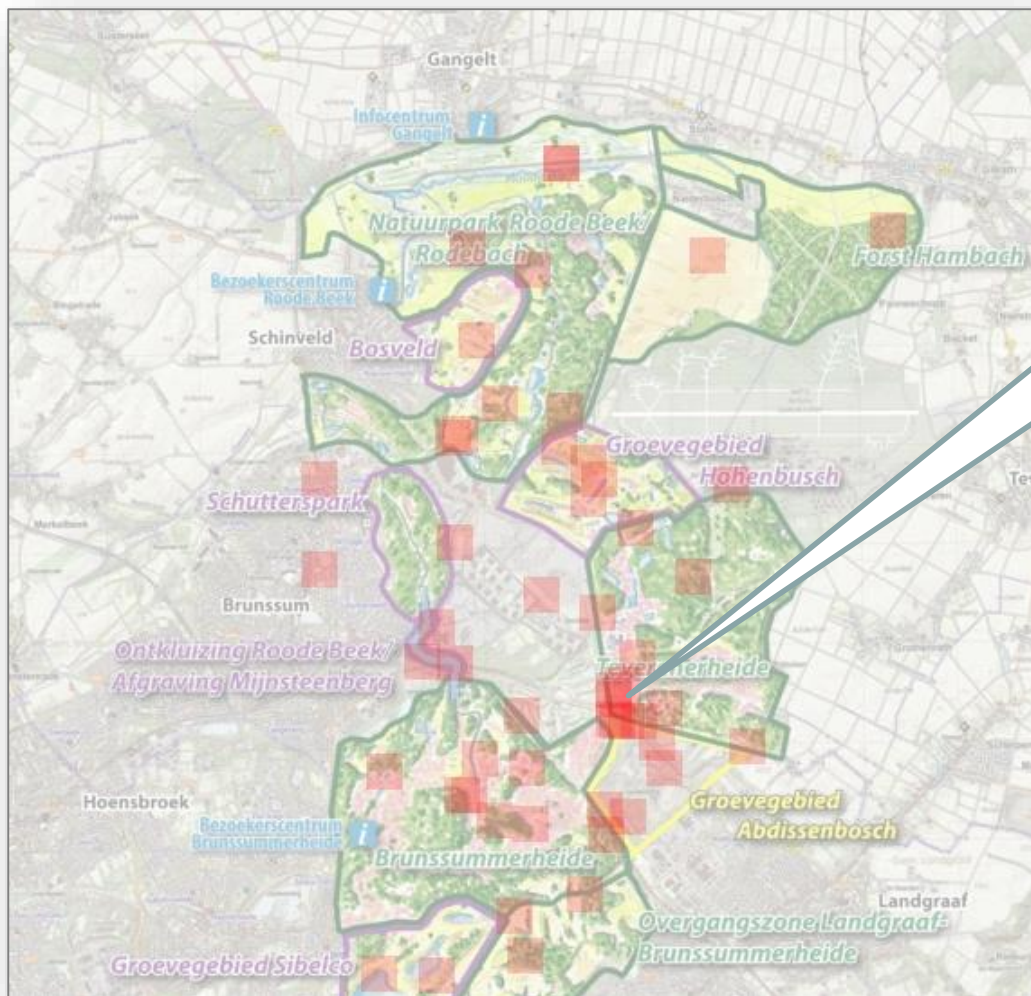

1 op de 10 (12%) wijst een plaats aan waar je moet omrijden of omlopen, onder meer in het gebied tussen de Brunssummerheide en Teverenerheide.

## 2 op de 10 wijzen een plaats aan met geluidsoverlast

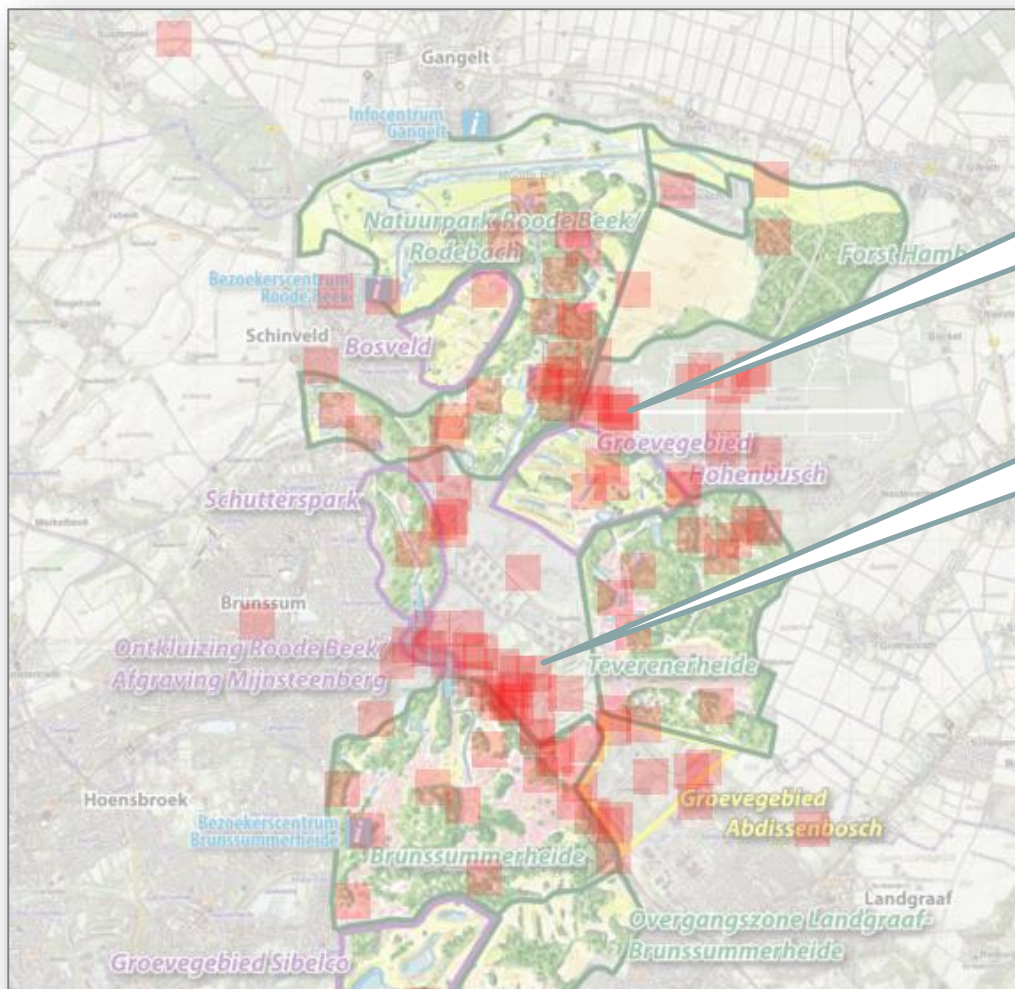

2 op de 10 (19%) wijzen een plaats aan met geluidsoverlast, vooral in de vliegroute van AWACS...

... en langs 'de Toeristenweg'.

1 op de 10 wijst een plaats met slecht begaanbare paden aan

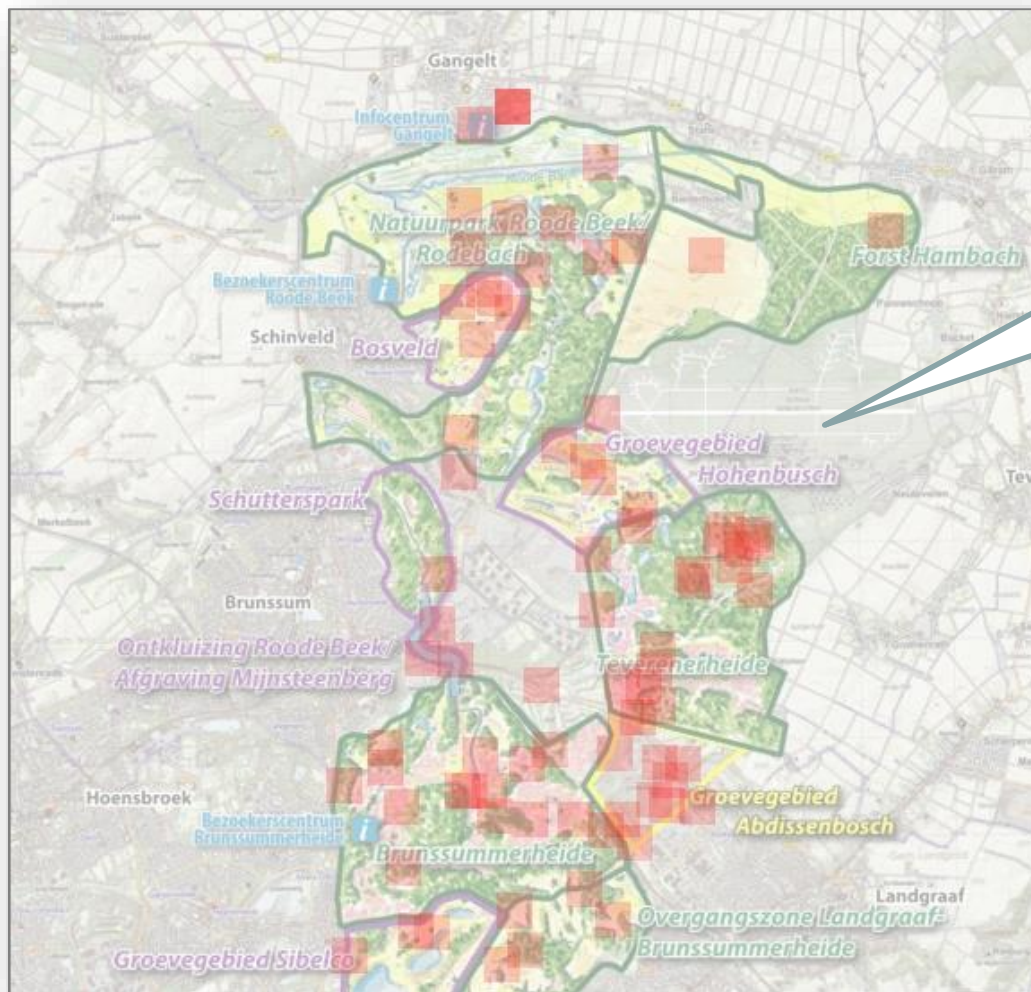

1 op de 10 (13%) wijst een plaats met slecht begaanbare paden aan.

Deze plaatsen liggen verspreid door het gehele Heidenatuurpark.

1 op de 10 wijst een plek aan waar zicht op de bebouwing is

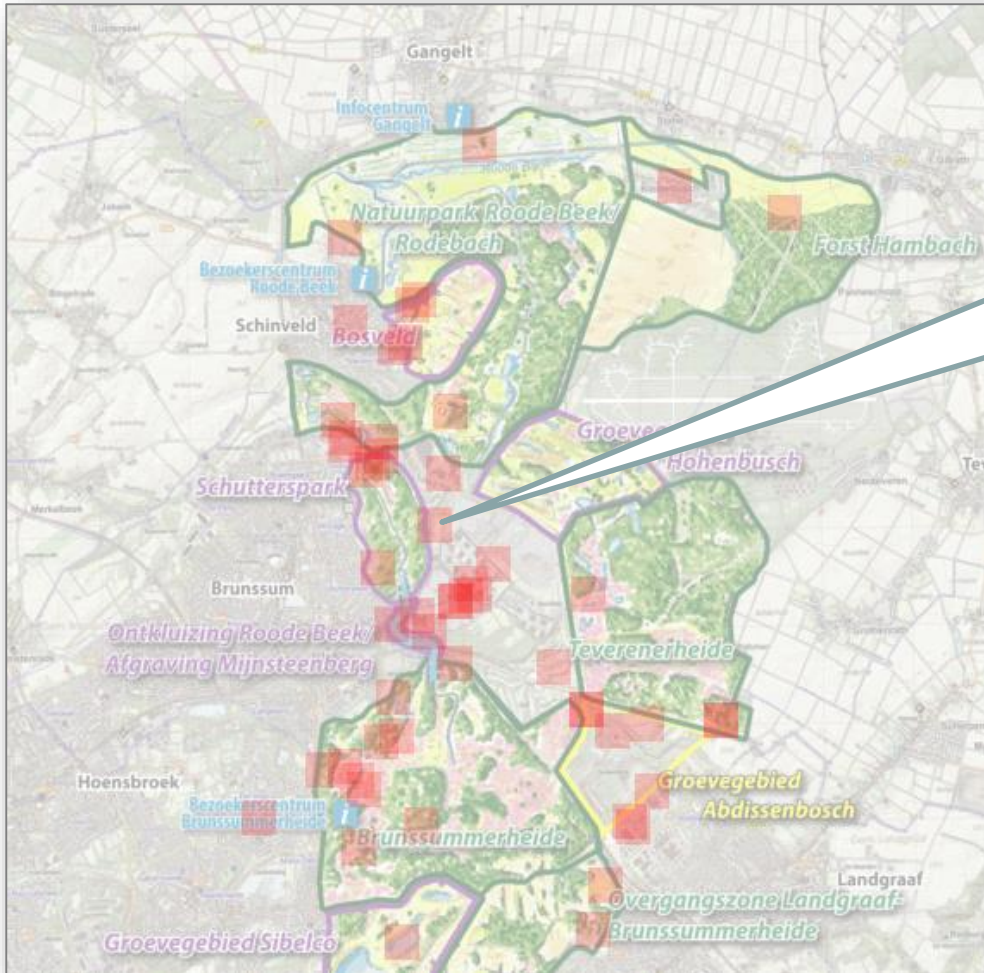

1 op de 10 (9%) wijst een plek aan waar zicht op de bebouwing is, vooral aan de 'westgrens' van het Heidenatuurpark.

1 op de 10 wijst een plek met veel hekken aan

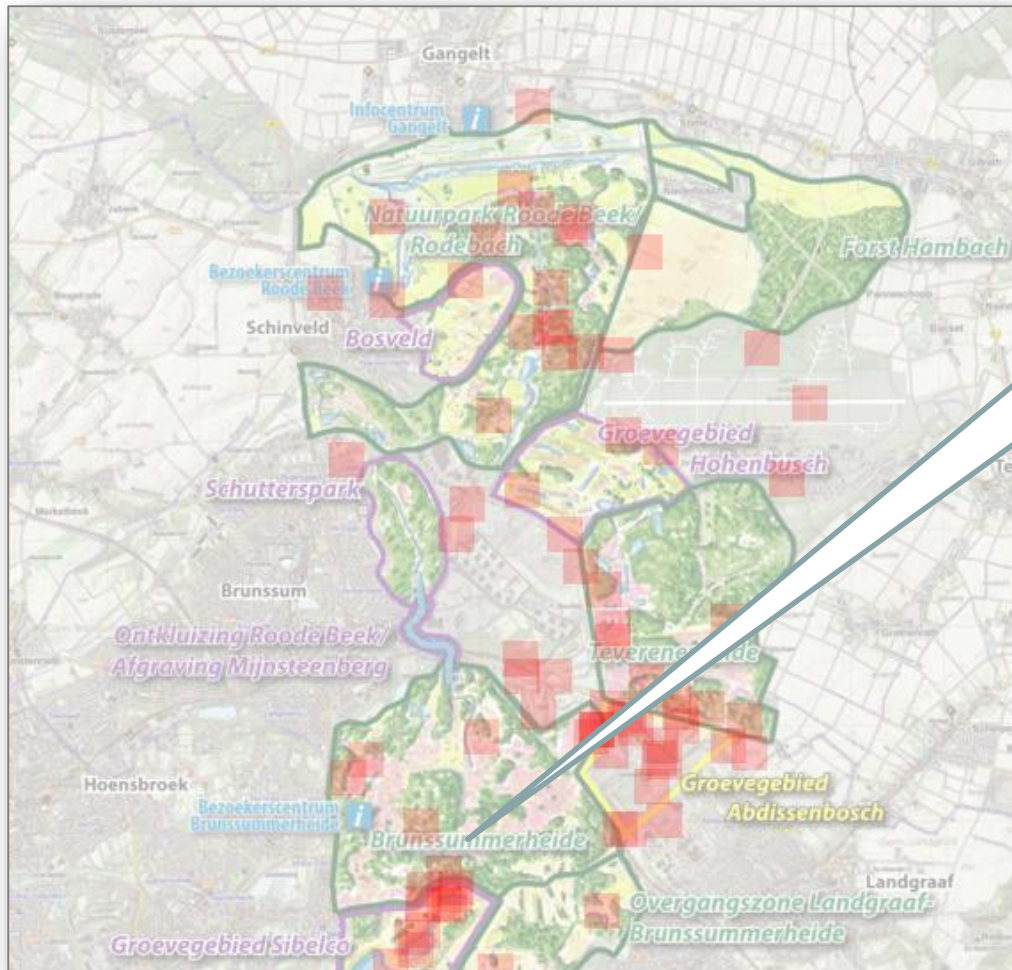

1 op de 10 (13%) wijst een plek met veel hekken aan, vooral in het Groevegebied van Sibelco.

1 op de 10 wijst een plek aan  
waar ze veel last van andere gebruikers van de natuur ondervinden

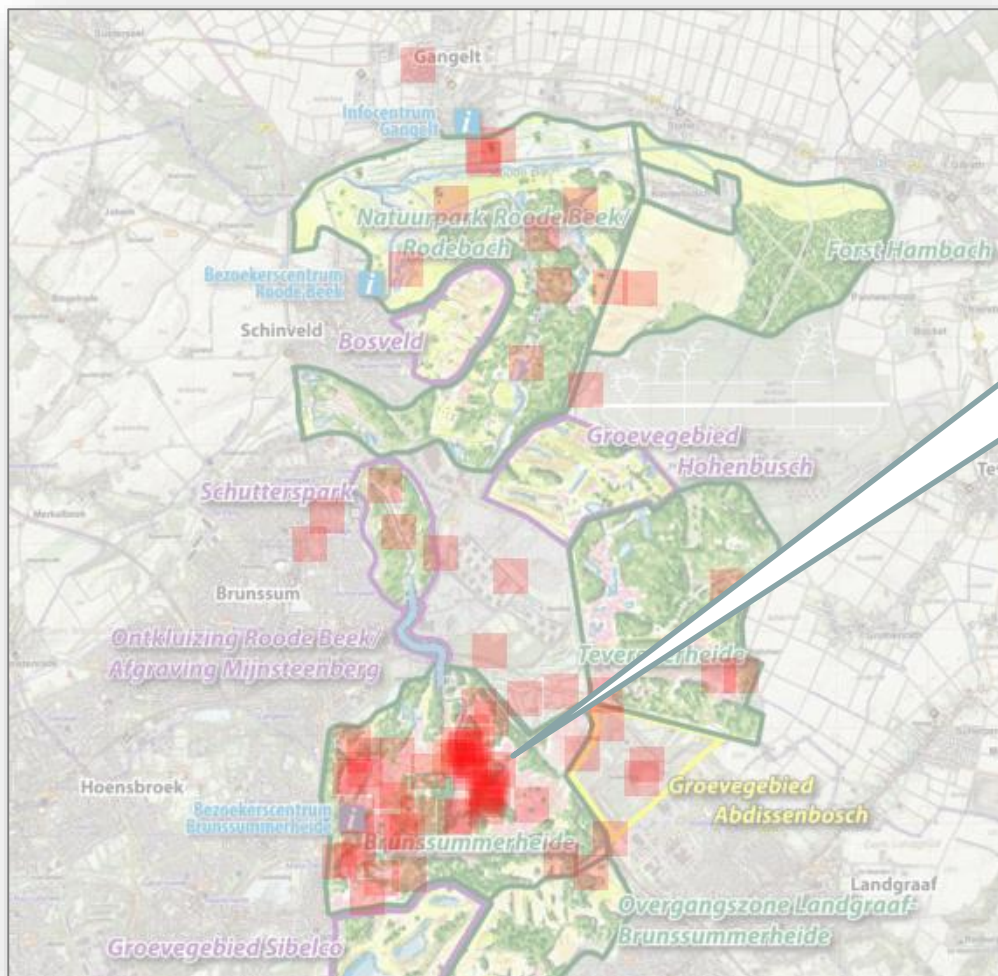

1 op de 10 (13%) wijst een plek aan waar ze veel last van andere gebruikers van de natuur ondervinden, vooral in het brongebied van de Rode Beek. Veel bezoekers ondervinden daar last van loslopende honden.

## 9 op de 10 oordelen positief over het verbinden van de natuurgebieden tot één aaneengesloten gebied



**Natuurmonumenten wil de natuurgebieden verbinden tot één aaneengesloten natuurgebied zodat ook recreatieve routes verbonden kunnen worden. Wat vind je daarvan?**

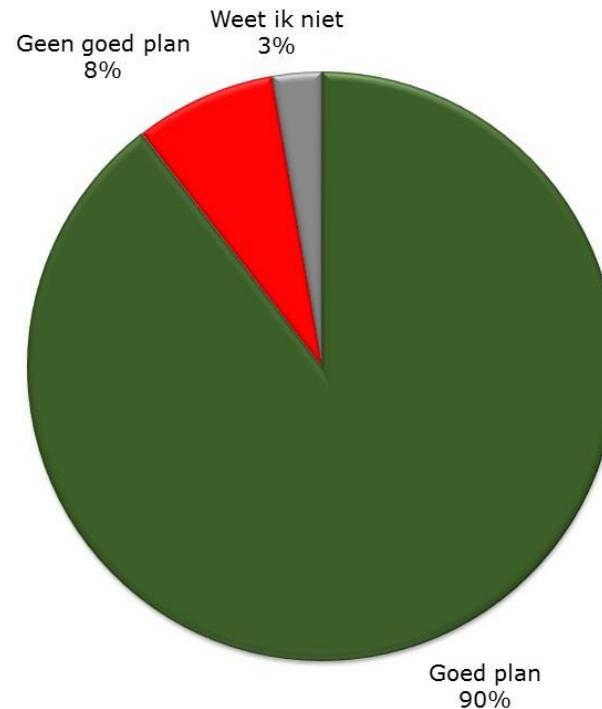

- 9 op de 10 bezoekers van het Heidenatuurpark (90%) vinden het een goed plan als de natuurgebieden verbonden worden tot één aaneengesloten natuurpark.
- 1 op de 10 (8%) vindt het geen goed plan, vooral omdat een aaneengesloten gebied leidt tot meer bezoekers en dit nadelig is voor de natuur.

## 6 op de 10 willen via nieuwsbrief op de hoogte blijven, 1 op de 10 wil zich inzetten als vrijwilliger



Natuurmonumenten wil de bewoners van de Parkstad graag meer betrekken bij activiteiten in het Heidenatuurpark. Heb jij hier behoefte aan?  
Hoe wil je op de hoogte worden gehouden door Natuurmonumenten over ontwikkelingen, nieuws en/of natuurbelevingsactiviteiten?  
Natuurmonumenten zoekt op dit moment vrijwilligers voor de volgende werkzaamheden. Voor welke werkzaamheden zou jij je in willen zetten?

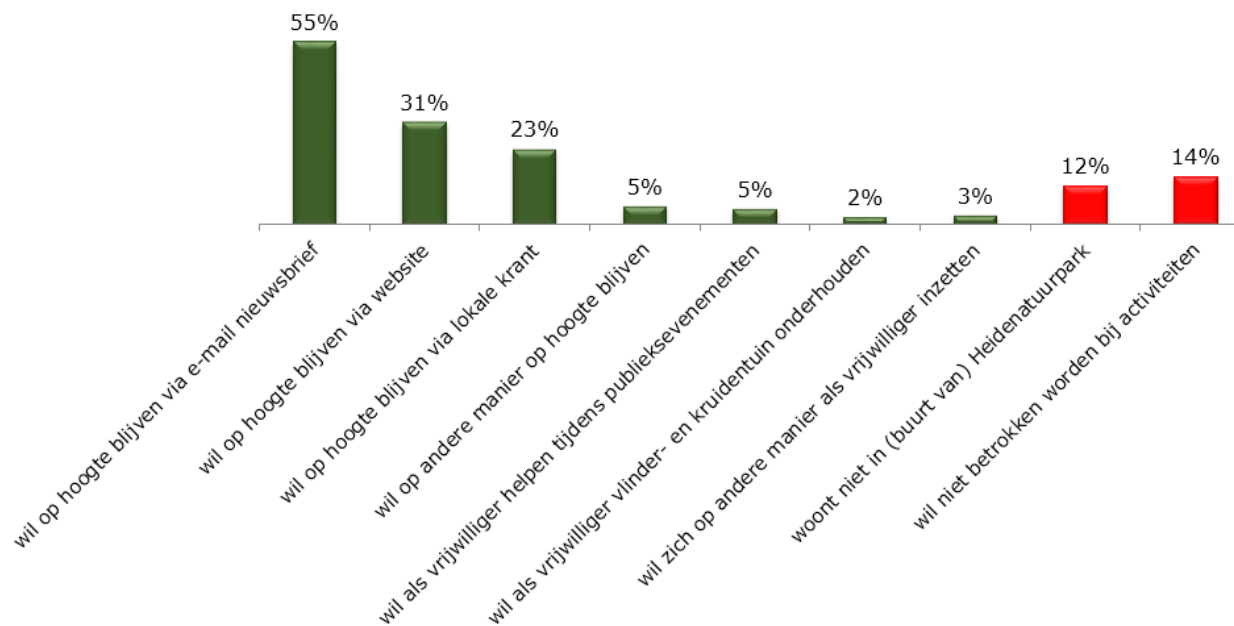

- 7 op de 10 deelnemers aan het onderzoek (73%) willen door Natuurmonumenten op de hoogte worden gehouden van ontwikkelingen, nieuws en activiteiten in het Heidenatuurpark, vooral via een e-mail nieuwsbrief (55% van alle deelnemers aan het onderzoek).
- 1 op de 10 deelnemers (8%) wil zich inzetten als vrijwilliger in het Heidenatuurpark, vooral door in het weekend te helpen tijdens publieksevenementen (5% van alle deelnemers aan het onderzoek).



## 9 op de 10 oordelen positief over de wens om Abdissenbosch te ontwikkelen



**Wat vind je van de wens van Natuurmonumenten om in het groevegebied in Abdissenbosch natuur met daarbij passende recreatieve mogelijkheden te ontwikkelen?**

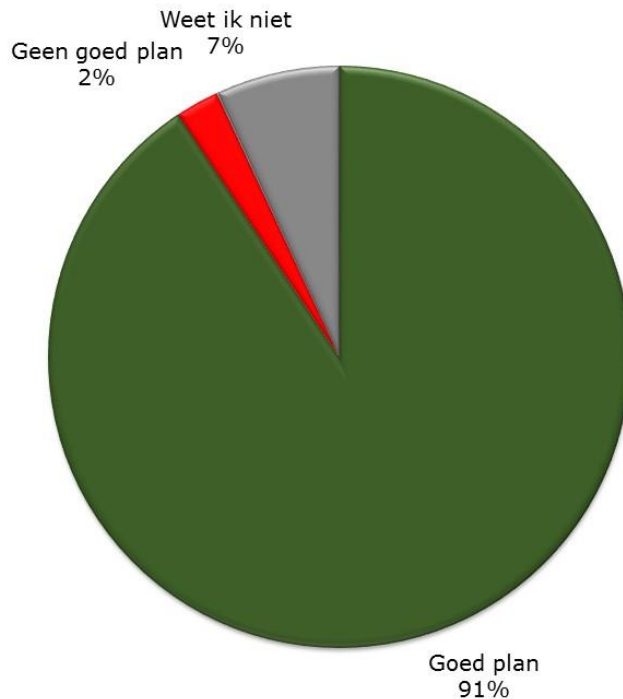

- 91% vindt de wens om Abdissenbosch te ontwikkelen een goed plan, vooral omdat er dan een groter aaneengesloten natuurgebied ontstaat en dat heeft positieve gevolgen
  - voor de natuur, onder meer: een groter leefgebied voor dieren

*"Alle natuurgebieden worden aaneengeschakeld zodat dieren zich beter kunnen verplaatsen en de natuur zich beter kan ontwikkelen."*

*"De dieren kunnen dan zonder problemen van het ene gebied naar het andere."*
  - voor de bezoekers: men kan recreëren in een groter gebied

*"Dan kun je meerdere kanten uit als je wandelt."*

*"Zo kun je makkelijker van het ene gebied naar het andere wandelen of fietsen, genietend van de natuur."*

# De bezoekers vinden vooral wandelen een passende recreatiemogelijkheid voor Abdissenbosch

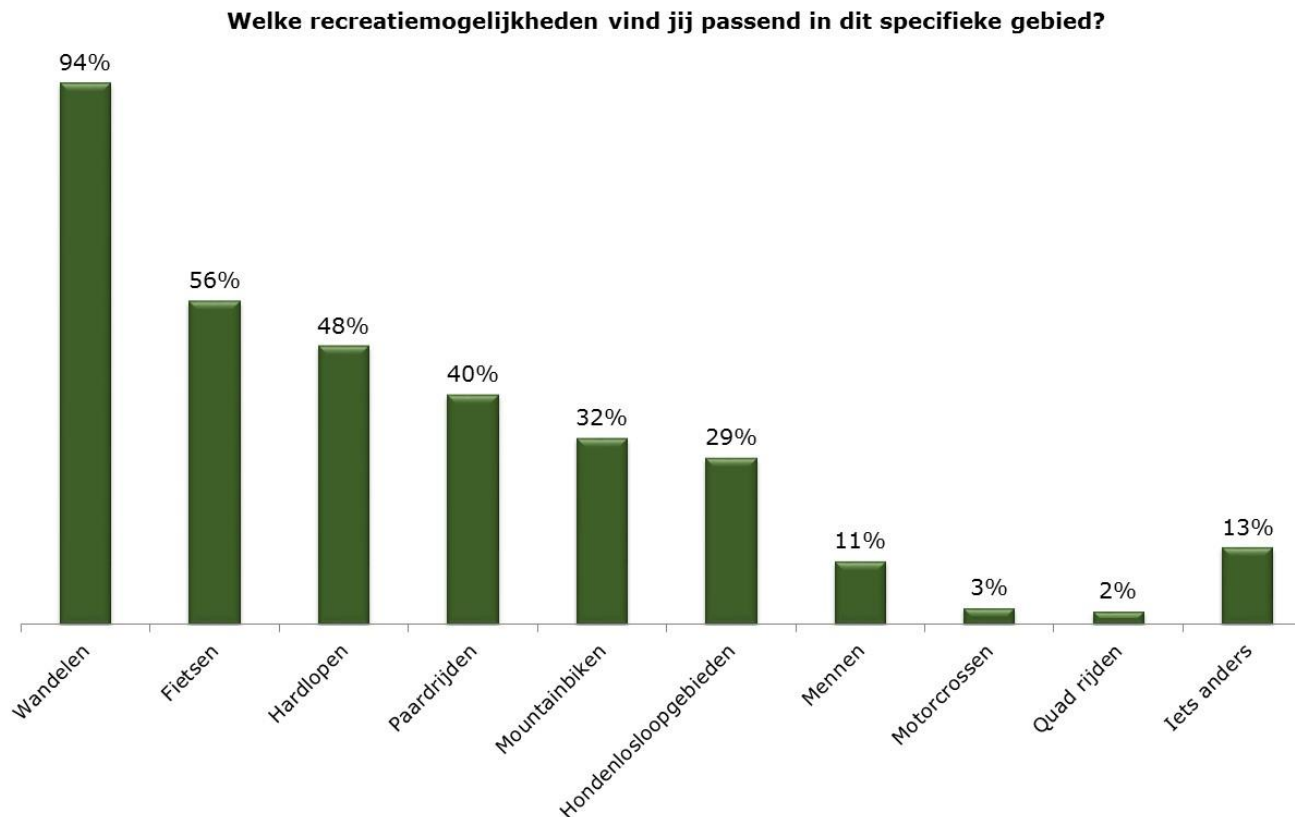

- Bijna alle bezoekers (94%) van het Heidenatuurpark vinden dat wandelen een passende recreatiemogelijkheid is in Abdissenbosch.
- Ongeveer de helft vindt fietsen (56%) en hardlopen (48%) passend.

## 9 op de 10 willen in Abdissenbosch recreatievormen die de natuur niet of weinig schade toebrengen



**Natuurmonumenten ziet graag recreatievormen in dit gebied in Abdissenbosch die geen/weinig schade toebrengen aan de natuur, zoals wandelen, fietsen en paardrijden. Wat vind je daarvan?**

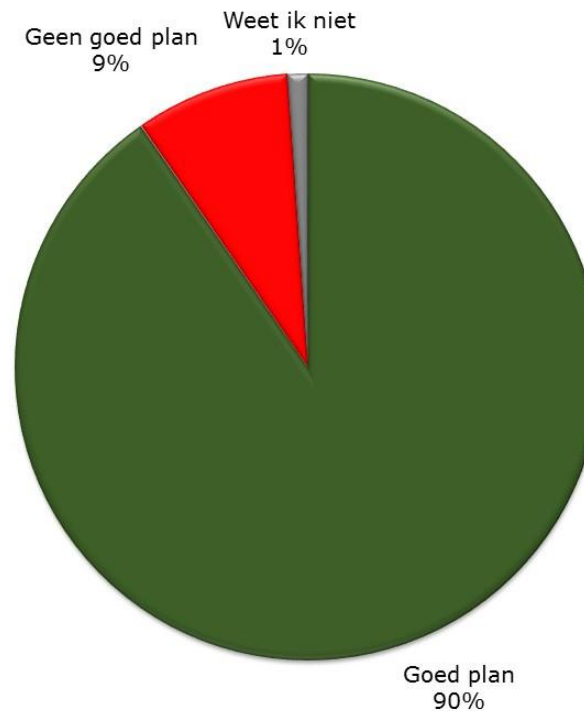

- 9 op de 10 bezoekers (90%) vinden het een goed plan als de recreatievormen in Abdissenbosch geen of weinig schade toebrengen aan de natuur.
- 1 op de 10 (9%) vindt het geen goed plan, vooral omdat men bang is dat recreatie de (prille) natuur zal verstoren.



In augustus t/m oktober 2015 heeft onderzoeksbureau RMI een onderzoek uitgevoerd naar de ontwikkeling en ontsluiting van het Heidenatuurpark. Het onderzoek is uitgevoerd onder 622 personen die door Natuurmonumenten zijn uitgenodigd om de vragenlijst in te vullen ('achterban').

## **Aaneengesloten natuurgebieden in Heidenatuurpark**

- 9 op de 10 bezoekers van het Heidenatuurpark gaan naar de Brunssummerheide. Ongeveer de helft gaat naar Roode Beek of de Teverenerheide.
- 6 op de 10 komen minimaal één keer per maand in het park.
- 8 op de 10 verblijven er 1 tot 3 uur.
- De meeste bezoekers komen met de auto. Ongeveer de helft komt (ook wel eens) te voet of met de fiets.
- De populairste aanleidingen om het park te bezoeken, zijn:
  - wandelen 8 op de 10
  - ontspanning, 'er even tussenuit' en rust 7 op de 10
- Bij 'de gemiddelde bezoeker' spelen bij de beslissing om het Heidenatuurpark te bezoeken vooral de volgende overwegingen mee:
  - natuur 10 op de 10
  - de nabijheid 9 op de 10
  - uitoefenen van vrije tijdsbesteding of hobby 7 op de 10
  - voorzieningen in het park 7 op de 10
  - cultuurhistorie 7 op de 10
- 4 op de 10 gaan tijdens een bezoek naar meerdere natuurgebieden. De meeste van hen gaan in elk geval ook naar de Brunssummerheide.

# Conclusies



- 9 op de 10 bezoekers die meerdere natuurgebieden aandoen, ondervinden hierbij belemmeringen. De meesten van hen hebben duidelijke ideeën hoe de belemmeringen weggenomen kunnen worden:

| belemmering               | ondervindt hinder | gebied waar hinder grootste is  | meest genoemde oplossing  |
|---------------------------|-------------------|---|---|
| geen doorlopende routes   | 61%               | <ul style="list-style-type: none"><li>• tussen Schutterspark en Brunsummerheide</li><li>• tussen Brunsummerheide en Teverenerheide</li></ul>  | <ul style="list-style-type: none"><li>• nieuwe verbindingen aanleggen</li></ul>   |
| oversteken van wegen      | 47%               | <ul style="list-style-type: none"><li>• tussen Schutterspark en Roode Beek</li><li>• tussen Schutterspark en Brunsummerheide</li><li>• tussen Brunsummerheide en Teverenerheide</li></ul> | <ul style="list-style-type: none"><li>• aanleg loopbruggen en tunnels</li></ul>   |
| druk verkeer              | 45%               | <ul style="list-style-type: none"><li>• in gebied tussen Schutterspark, Teverenerheide en Brunsummerheide</li></ul>   | <ul style="list-style-type: none"><li>• aanleg loopbruggen en tunnels</li></ul>   |
| omlopen/rijden            | 34%               | <ul style="list-style-type: none"><li>• tussen Brunsummerheide en Teverenerheide</li></ul>  | <ul style="list-style-type: none"><li>• aanleg bruggen, tunnels, oversteekplaatsen</li><li>• beter bewegwijzering</li></ul> |
| geluidsoverlast           | 20%               | <ul style="list-style-type: none"><li>• route van AWACS</li><li>• langs Toeristenweg</li></ul>  | <ul style="list-style-type: none"><li>• reduceren vluchten AWACS</li><li>• aanleg geluidswallen</li></ul>                   |
| slecht begaanbare paden   | 18%               |   | <ul style="list-style-type: none"><li>• verharden/asfalteren</li></ul>  |
| zicht op bebouwing        | 17%               | <ul style="list-style-type: none"><li>• westgrens van park</li></ul>  | <ul style="list-style-type: none"><li>• aan zicht onttrekken via natuurlijke afscheiding</li></ul>                          |
| veel hekken               | 13%               | <ul style="list-style-type: none"><li>• groevegebied Sibelco</li></ul>  | <ul style="list-style-type: none"><li>• hekken zoveel mogelijk verwijderen</li></ul>  |
| last van andere bezoekers | 8%                | <ul style="list-style-type: none"><li>• brongebied Roode Beek</li></ul>   | <ul style="list-style-type: none"><li>• honden aanlijnen</li><li>• scheiden wandelaars en fietsers</li></ul>                |

- Indien de belemmeringen worden weggenomen, zal men vaker meerdere gebieden bezoeken.
- 9 op de 10 oordelen positief over het verbinden van de natuurgebieden tot één aaneengesloten gebied



## **Ontwikkeling Abdissenbosch**

- 9 op de 10 bezoekers van het Heidenatuurpark oordelen positief over de wens om Abdissenbosch te ontwikkelen.
- 9 op de 10 willen in Abdissenbosch recreatievormen die de natuur niet of weinig schade toebrengen:
  - bijna iedereen vindt wandelen een passende recreatiemogelijkheid in het gebied;
  - ongeveer de helft vindt fietsen en hardlopen passend.

# Bijlage: samenstelling steekproef



- 622 personen hebben de vragenlijst ingevuld:

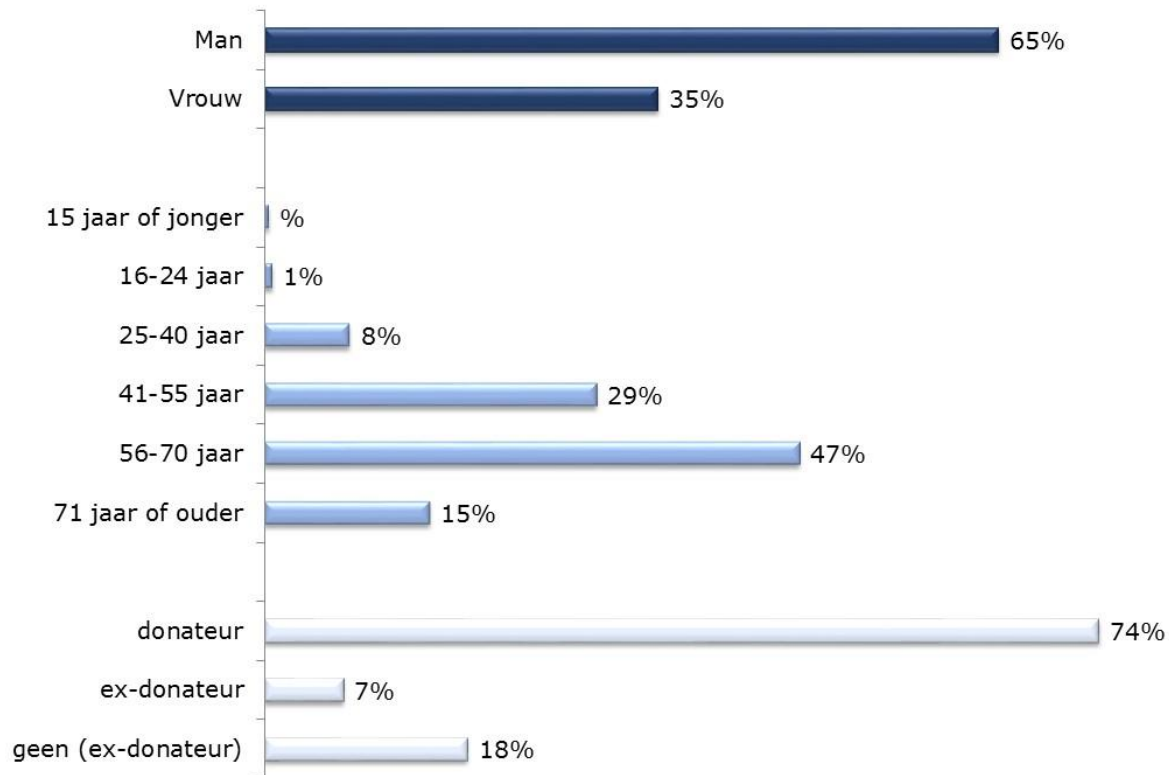

# Vragen?



---

## **RMI FULLSERVICE MARKTONDERZOEK**

Evert Webers  
e.webers@rminteractive.nl  
06 24721399

[www.rminteractive.nl](http://www.rminteractive.nl)

