

Table des matières		
	<b>Guide rapide</b>	<b>4</b>
	Télécharger l'Appli MyHOME_Up	4
	Créer une connexion avec l'utilisateur	5
	Naviguer dans les zones	8
	Éliminer, modifier et déplacer	9
	Créer un scénario	12
	Créer un scénario de notification alarme	25
	<b>Informations générales</b>	<b>30</b>
	Système MyHOME_Up	30
	Limites de fonction	31
	Accès au système	32
	Appli MyHOME_Up	32
	Profils	32
	Créer une connexion avec USER CODE	36
	Créer une connexion avec authentification utilisateur	39
	Gérer une connexion	42
	<b>Page d'accueil</b>	<b>43</b>
	Objets	45
	Pièces	48
	Zones	50
	<b>Commander l'installation</b>	<b>51</b>
	Lumière	52
	Volet	54
	Thermostat	55
	Player	58
	Smart TV	61
	Prises commandées	62
	Serrure	63
	Audio MyHOME	64
	Énergie	65
	Zone antivol	66
	<b>Scénarios</b>	<b>67</b>
	Créer un scénario	68
	Exécuter un scénario	77
	Gérer un scénario	90
	Partager un scénario	93
	<b>Favoris</b>	<b>94</b>
	Ajouter un objet aux favoris	94
	Ajouter un scénario aux favoris	95
	Ajouter une commande générale aux favoris	96
	<b>Système Antivol</b>	<b>97</b>
	Défauts	98
	Partitions	99
	<b>Réglages</b>	<b>100</b>
	Système	100
	Notifications Push	101
	Utilisateurs	102
	Météo	105
	<i>Géolocalisation</i>	<i>110</i>
	<i>E-mail</i>	<i>111</i>
	Date et heure	112
	Déconnecter	113

## Guide rapide

### Télécharger l'Appli MyHOME\_Up



Pour utiliser les fonctions du système MyHOME\_Up, il est nécessaire de télécharger l'Appli (pour les dispositifs iOS sur App Store et sur Play store pour les dispositifs Android).



1. Démarrer l'Appli de lecture des codes QR sur le smartphone puis cadrer le code QR.

**Note :** le même code QR est présent sur la fiche des instructions fournie pour le MyHOMEServer1.

## Créer une connexion avec l'utilisateur



1. Toucher pour se connecter au MyHOMEserver1 ; dans le cas où il ne serait pas détecté, la page suivante s'affiche :

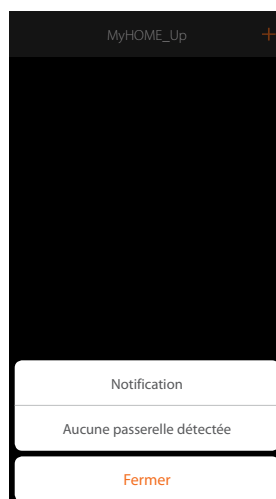

Contrôler les branchements et/ou la connexion Wi-Fi ; le smartphone et le MyHOMEserver1 doivent être connectés au même réseau LAN.

ou

Si la connexion réussit, la liste des MyHOMEserver1 détectés s'affiche.



2. Sélectionner le MyHOMEServer1 et contrôler le DEVICE ID (ID dispositif) présent sur la partie frontale ou latérale du dispositif.



3. Saisir un nom pour identifier la nouvelle connexion en cours de création.
4. Saisir l'adresse e-mail avec laquelle l'administrateur a créé votre profil, adresse qui correspond au nom utilisateur.
5. Saisir le mot de passe communiqué par l'administrateur.

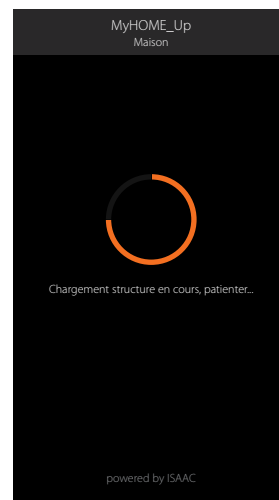
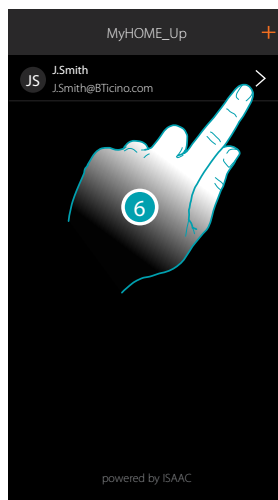

6. La connexion est créée.  
Une scansion et le chargement automatique des dispositifs créés s'activent automatiquement.  
Au terme de la procédure, la page d'accueil s'affiche.

## Naviguer dans les zones

Il est possible de naviguer d'une zone à l'autre de l'appartement en utilisant l'icône Home.

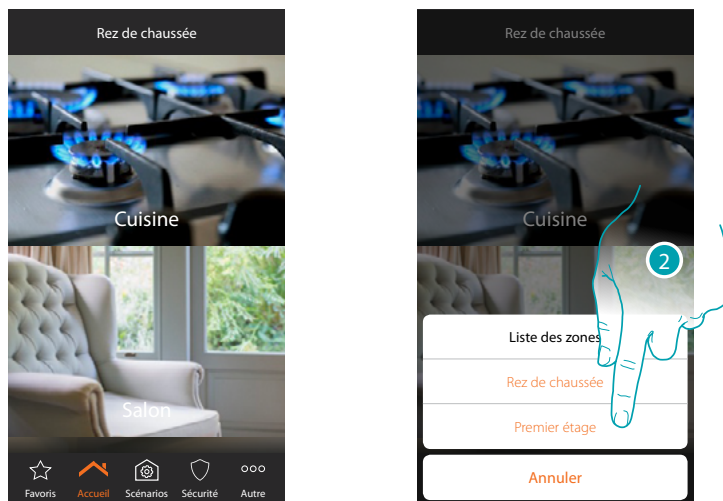

1. Toucher pour ouvrir le panneau de déplacement d'une zone à l'autre
2. Sélectionner la zone à laquelle vous souhaitez accéder

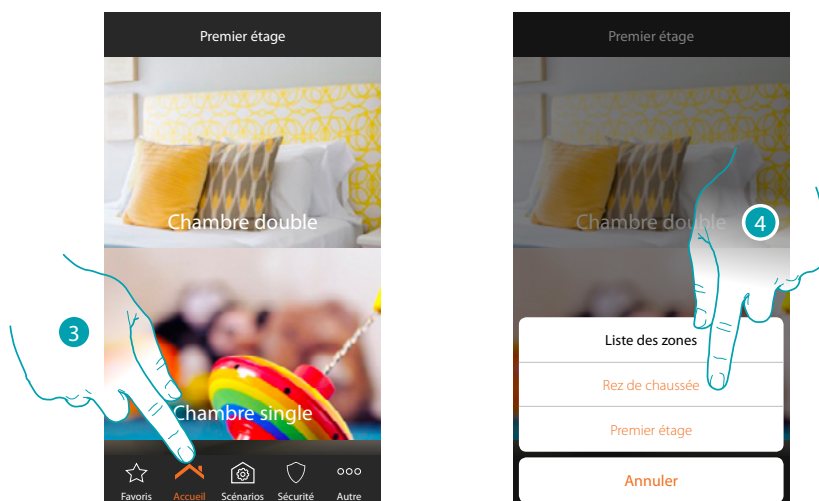

3. Toucher pour ouvrir à nouveau le panneau de déplacement d'une zone à l'autre
4. Sélectionner la zone à laquelle vous souhaitez accéder ou revenir à la précédente

Si vous êtes administrateur, vous pouvez en outre [renommer et redéfinir l'ordre des zones](#)



### Éliminer, modifier et déplacer

À l'aide du menu déroulant, il est possible d'éliminer, de modifier et de déplacer divers éléments (connexions, objets et utilisateurs).

#### Éliminer

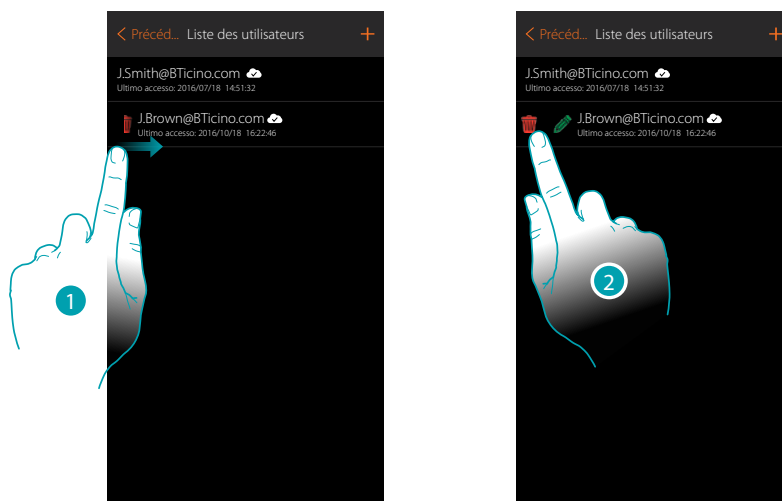

1. Glisser de gauche à droite pour ouvrir le menu déroulant.
2. Toucher pour éliminer l'utilisateur

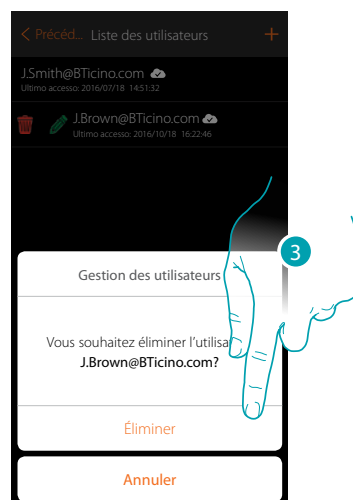

3. Toucher pour confirmer l'élimination de l'utilisateur

## Modifier

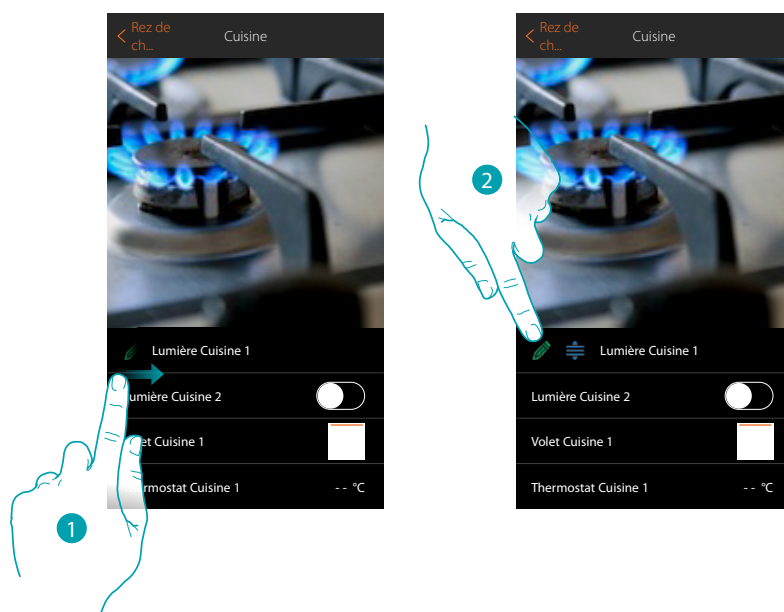

1. Glisser de gauche à droite pour ouvrir le menu déroulant.
2. Toucher pour modifier le nom

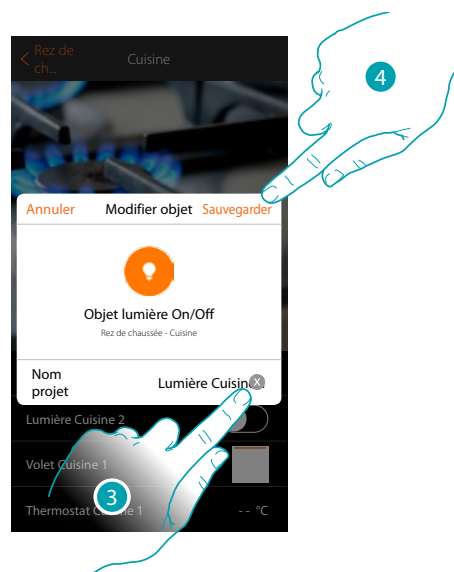

3. Saisir un nouveau nom
4. Toucher pour sauvegarder la modification

## Déplacer

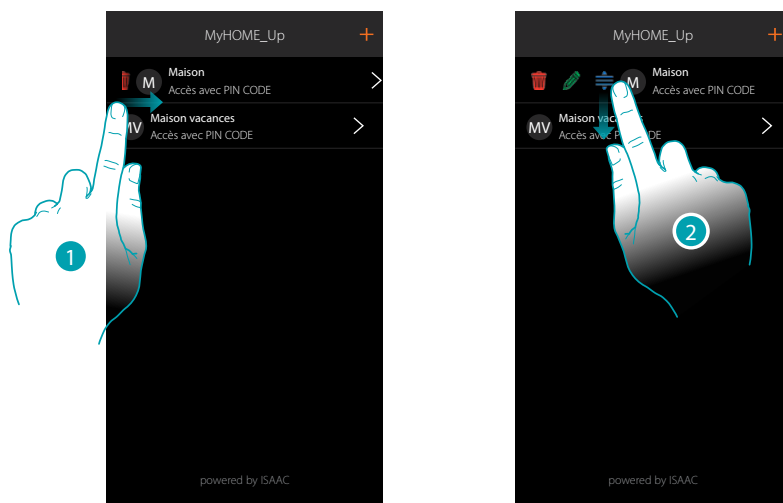

1. Glisser de gauche à droite pour ouvrir le menu déroulant.
2. Toucher et glisser pour déplacer la connexion.

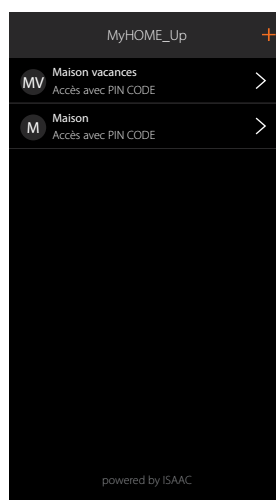

## Créer un scénario

L'exemple montre comment réaliser un scénario qui en appuyant sur un bouton :

- éteigne toutes les lumières
- ferme tous les volets roulants
- activer le système antivol
- allume la lumière de l'allée d'entrée pendant 5 minutes et qui au bout de 5 autres minutes...
- allume toutes les lumières du jardin.
- puis envoie une notification « Le scénario Sortie soirée a été exécuté »

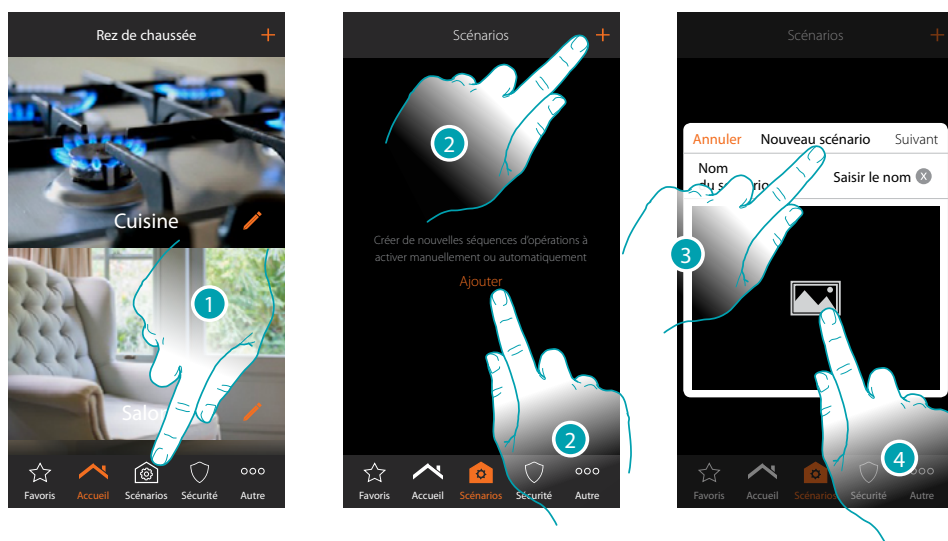

1. Toucher pour ouvrir la page des scénarios
2. Toucher pour créer un scénario
3. Saisir un nom pour le scénario
4. Toucher pour sélectionner une image qui le représente

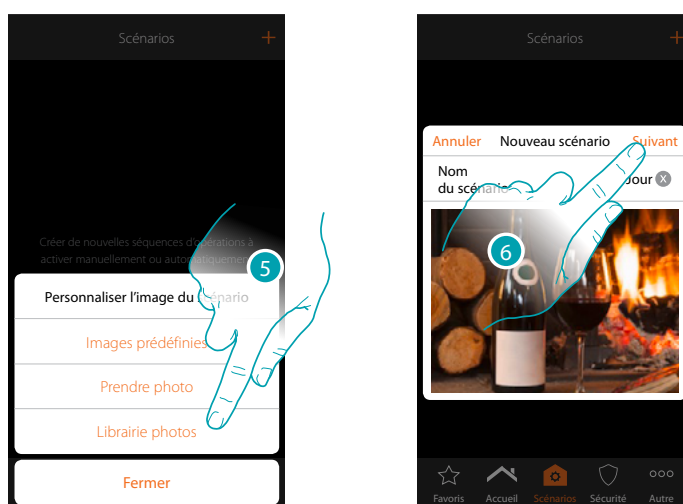

5. Sélectionner l'image dans les images prédéfinies que l'Appli met à votre disposition à travers la librairie de photos du smartphone ou prendre une photo directement à l'aide du smartphone.
6. Toucher pour continuer

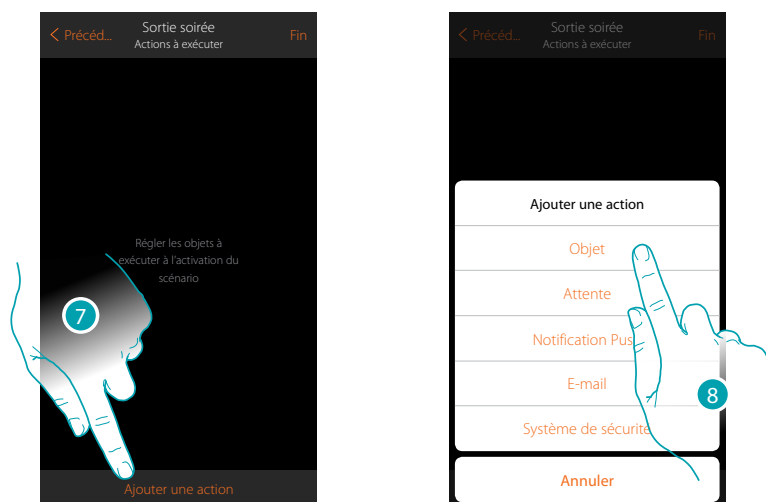

7. Toucher pour ajouter une action
8. Toucher pour ajouter les objets lumière (un pour chaque lumière de l'habitation)

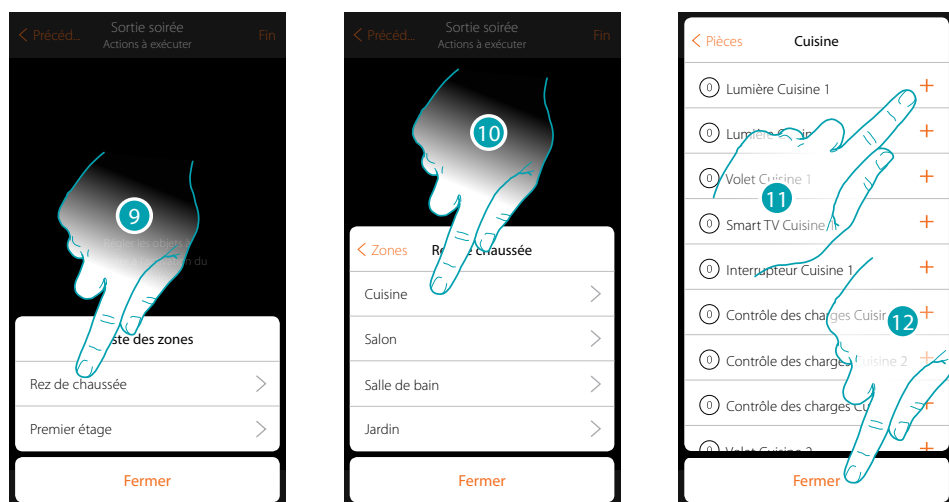

9. Sélectionner la zone dans laquelle se trouve la pièce qui contient l'objet
10. Sélectionner la pièce
11. Sélectionner le ou les objets à ajouter ; l'ajout intervient instantanément à la pression sans besoin de confirmation
12. Toucher pour fermer

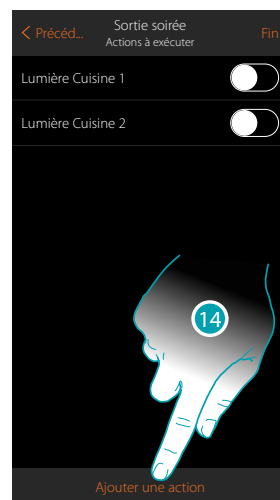
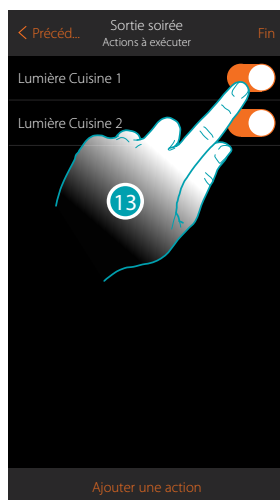

Régler à présent l'action pour éteindre toutes les lumières

13. Par défaut, les lumières ajoutées avec l'état On (allumé) ; toucher pour régler l'état Off (éteint)

14. Répéter la procédure pour toutes les lumières de l'habitation

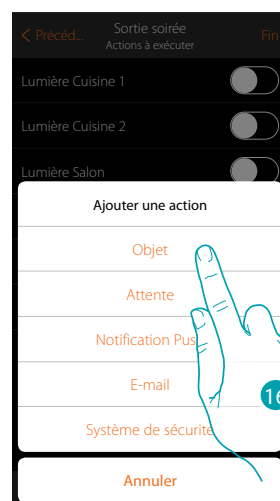
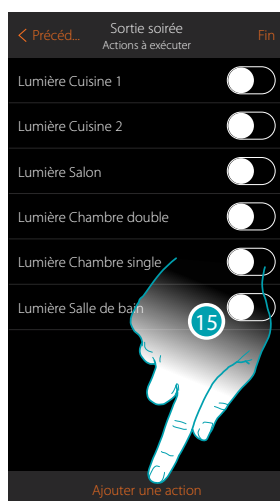

15. Toucher pour ajouter une action

16. Toucher pour ajouter les objets volet (un pour chaque volet de l'habitation)

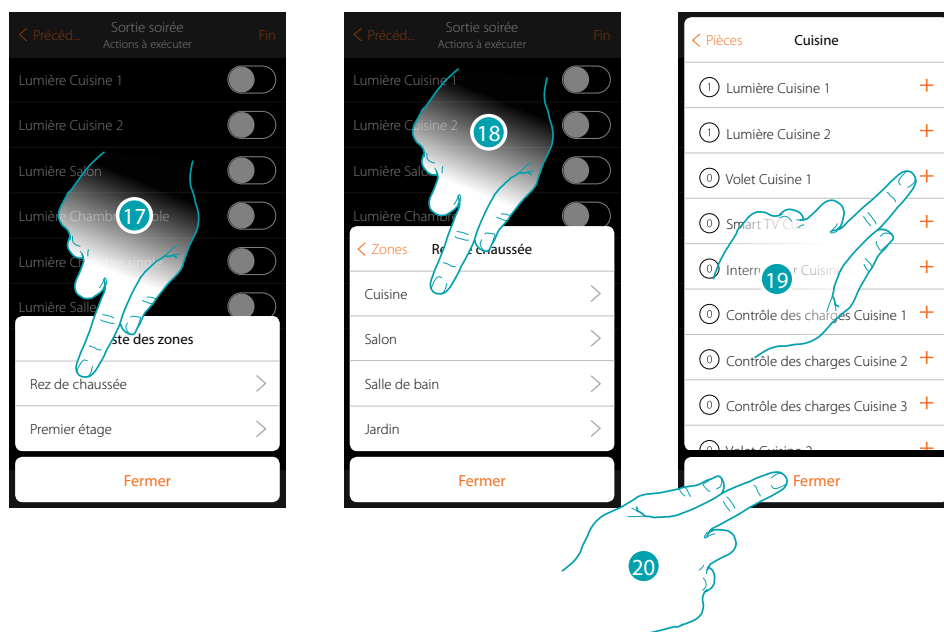

17. Sélectionner la zone dans laquelle se trouve la pièce qui contient l'objet

18. Sélectionner la pièce

19. Sélectionner le ou les objets à ajouter ; l'ajout intervient instantanément à la pression sans besoin de confirmation

20. Toucher pour fermer

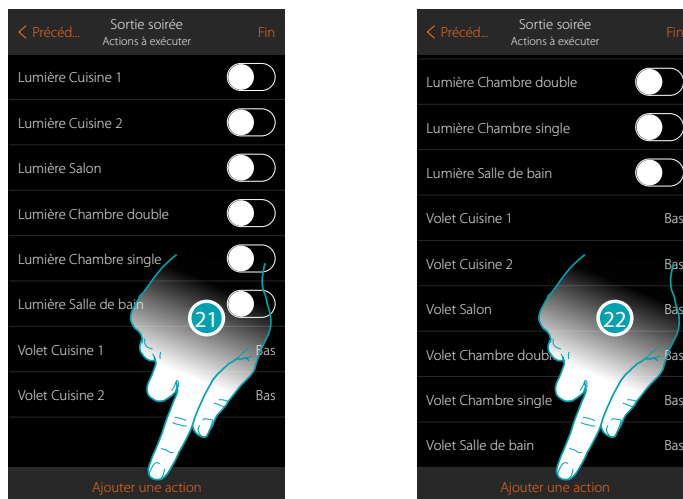

21. Répéter la procédure pour tous les volets de l'habitation

**Note :** les objets volet sont ajoutés par défaut avec l'état « Bas », aussi l'action d'abaissement des volets est déjà programmée.

22. Toucher pour ajouter une action

23. Toucher pour ajouter l'allumage de la lumière de l'allée d'entrée pendant 5 minutes, suivies d'une pause de 5 autres minutes

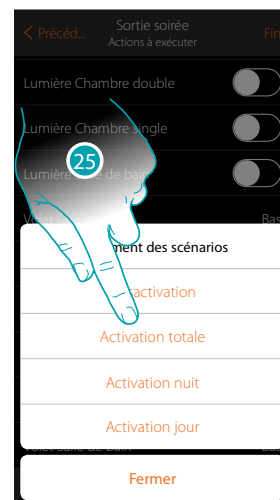

- 23. Toucher pour ajouter une action du Système Antivol
- 24. Toucher pour ajouter un scénario d'activation du système antivol
- 25. Sélectionner le scénario d'activation « Activation totale » (scénario créé pour activer le système antivol dans toutes les partitions)

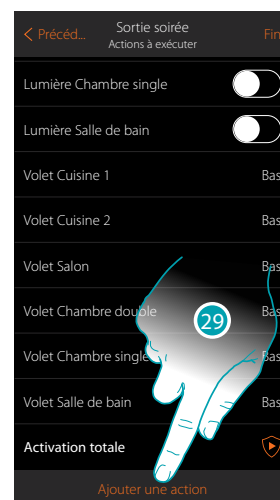
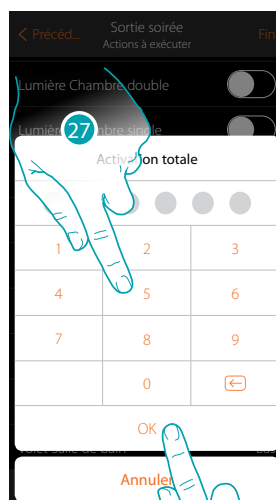
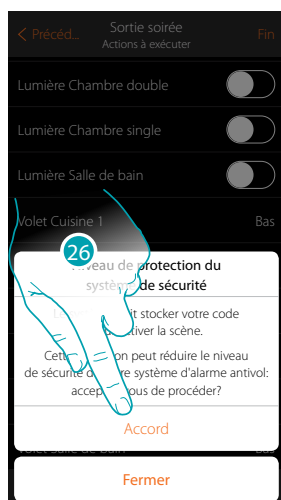

- 26. Toucher pour confirmer
- Attention :** en confirmant l'opération, le code utilisateur est mémorisé dans le scénario, et de la sorte quiconque a accès au smartphone et à l'appli peut activer le système antivol sans connaître le code utilisateur.  
Ne pas oublier de modifier le scénario en cas de modification du code.
- 27. Saisir le code utilisateur
- 28. Toucher pour confirmer
- 29. Toucher pour ajouter une action



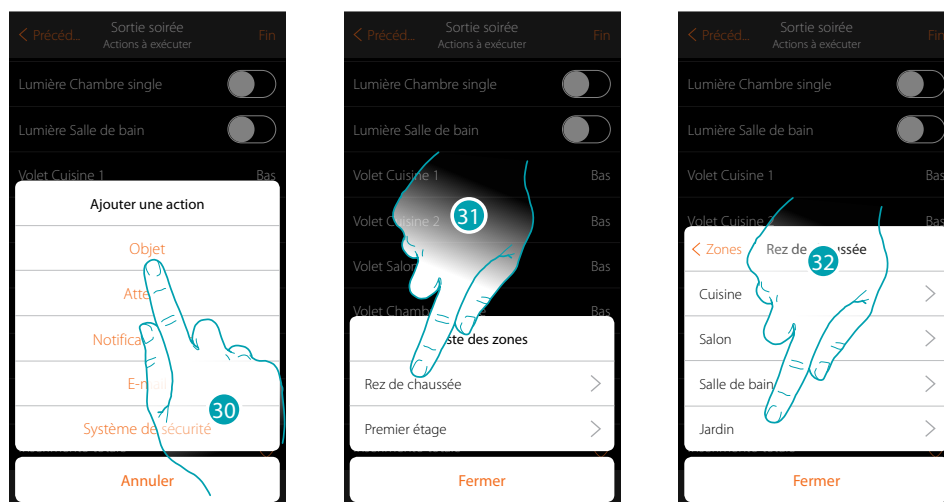

30. Toucher pour ajouter l'allumage de la lumière de l'allée d'entrée pendant 5 minutes, suivies d'une pause de 5 autres minutes
31. Sélectionner la zone dans laquelle se trouve la pièce qui contient l'objet
32. Sélectionner la pièce

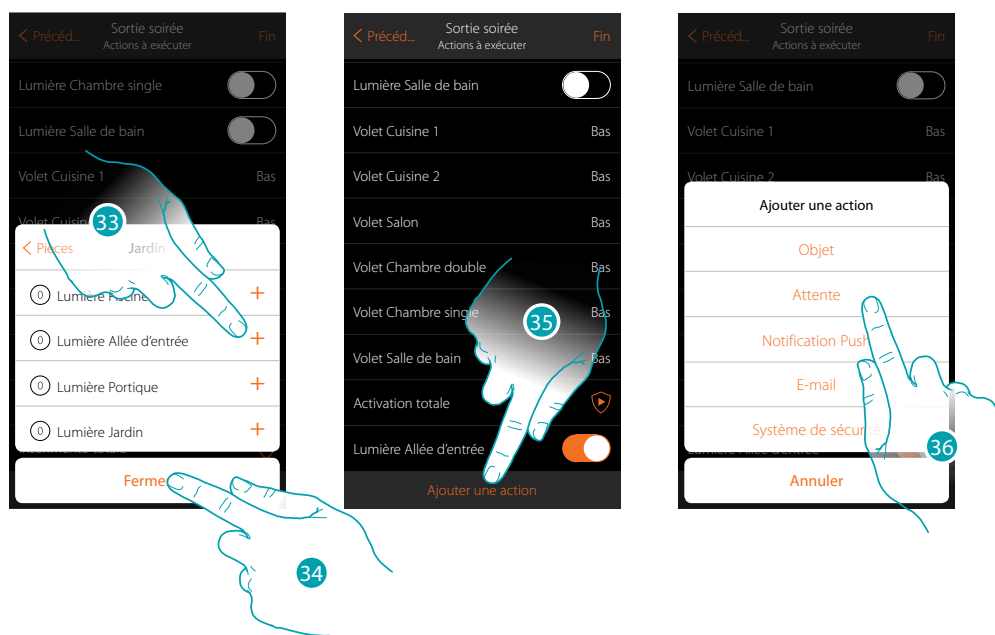

33. Sélectionner le ou les objets à ajouter ; l'ajout intervient instantanément à la pression sans besoin de confirmation
34. Toucher pour fermer
35. Toucher pour ajouter la durée de l'allumage
36. Toucher pour régler une attente avant la commande suivante (Lumière Allée entrée Off)

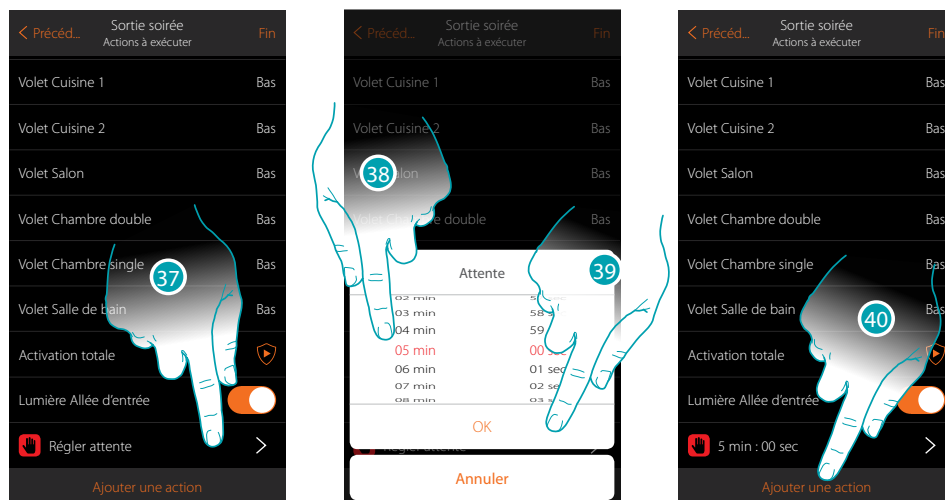

- 37. Toucher pour définir la durée de l'attente
- 38. Sélectionner 5 minutes
- 39. Toucher pour confirmer
- 40. Ajouter à présent le même objet (Lumière Allée entrée) auquel doit ensuite être attribué l'état Off

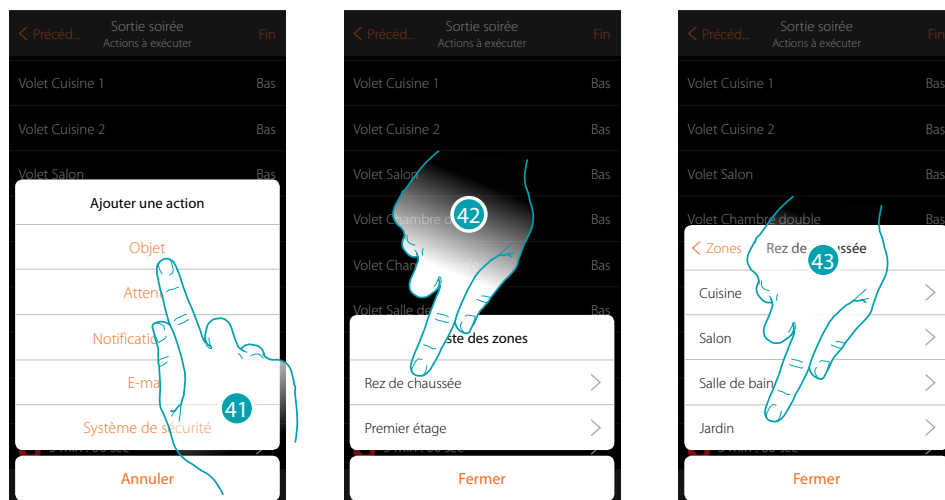

- 41. Toucher pour ajouter un objet et régler l'action à exécuter après l'attente
- 42. Sélectionner la zone dans laquelle se trouve la pièce qui contient l'objet
- 43. Sélectionner la pièce

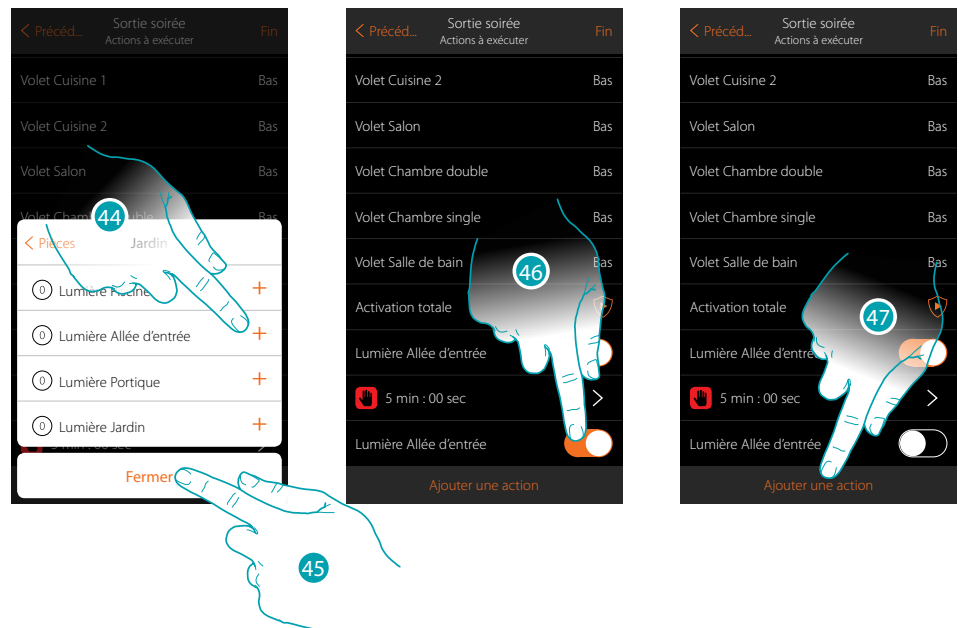

44. Sélectionner le ou les objets à ajouter ; l'ajout intervient instantanément à la pression sans besoin de confirmation

45. Toucher pour fermer

46. Toucher pour régler l'état Off et réaliser la condition

47. Toucher pour ajouter une attente

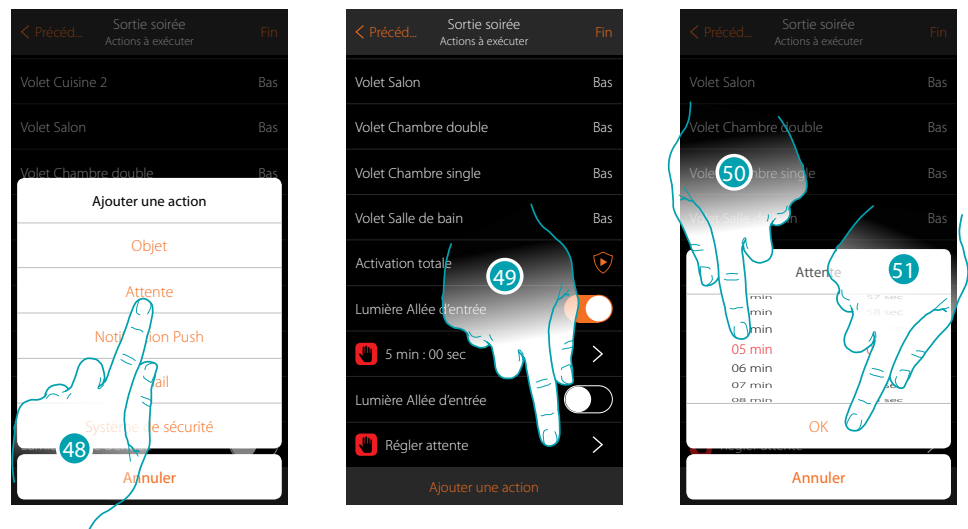

48. Toucher pour régler une attente avant la commande suivante (l'allumage des lumières du jardin)

49. Toucher pour définir la durée de l'attente

50. Sélectionner 5 minutes

51. Toucher pour confirmer

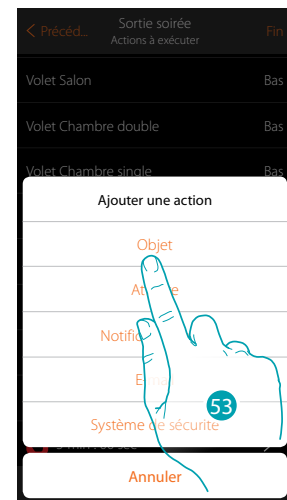
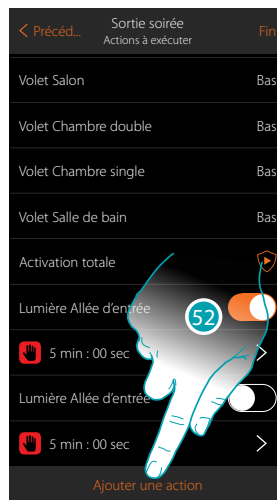

52. Toucher pour ajouter une action

53. Toucher pour ajouter l'allumage des lumières du jardin

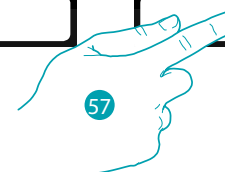
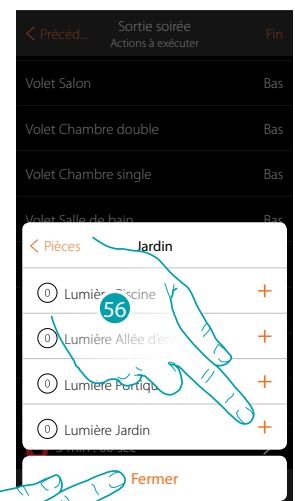
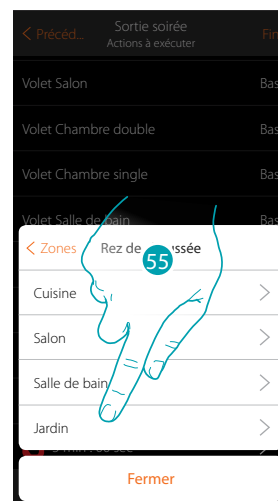
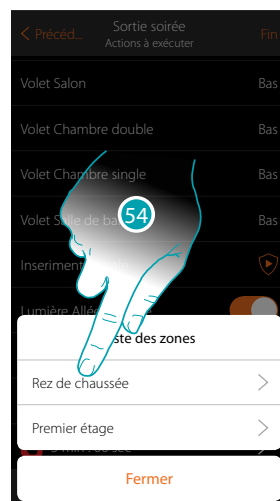

54. Sélectionner la zone dans laquelle se trouve la pièce qui contient l'objet

55. Sélectionner la pièce

56. Sélectionner le ou les objets à ajouter ; l'ajout intervient instantanément à la pression sans besoin de confirmation

57. Toucher pour fermer

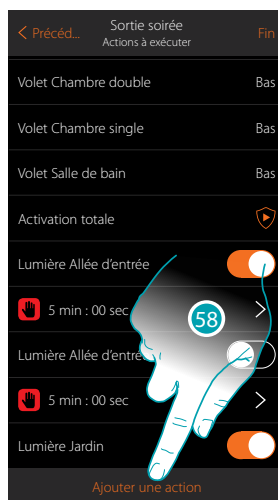

58. Toucher pour ajouter une action

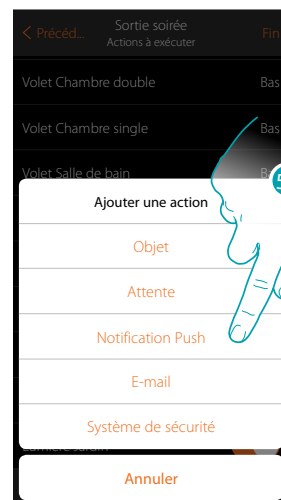

59. Toucher pour ajouter également un avis de notification push qui informe que le scénario a été exécuté

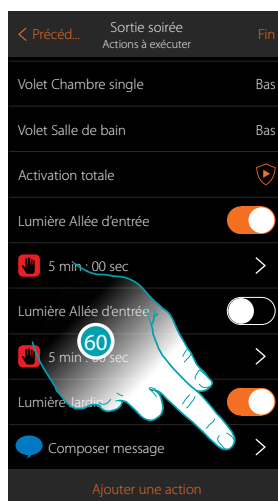

60. Toucher pour sélectionner les utilisateurs qui recevront cette notifications push

61. Composer le texte de la notification

62. Sélectionner les utilisateurs.

63 Toucher pour confirmer

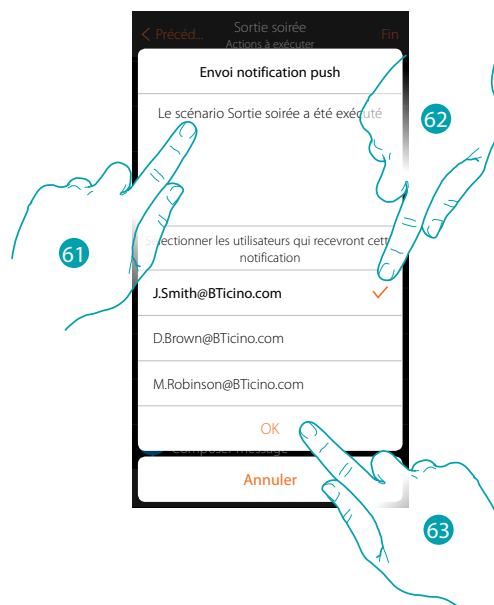

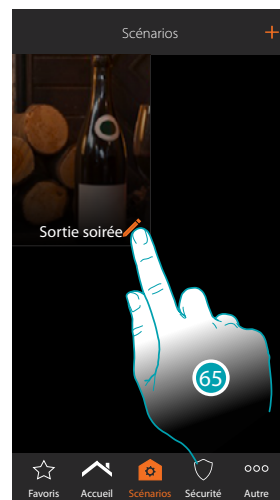
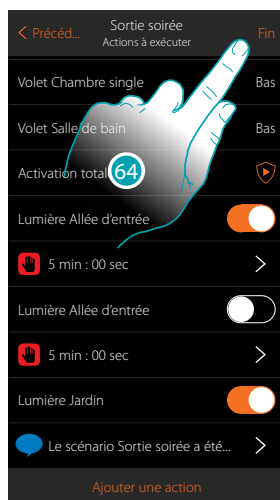

64. Toucher pour sauvegarder le scénario créé

65. Toucher pour ajouter une condition objet de telle sorte que le scénario soit activé en appuyant sur le bouton « Bouton entrée »

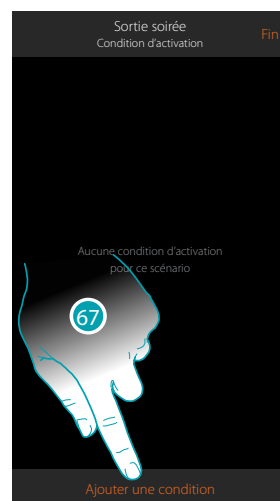
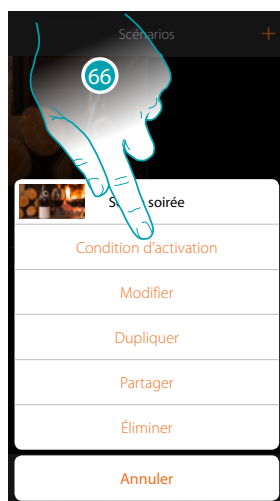

66. Toucher pour ouvrir la page de sélection de la condition qui doit activer le scénario

67. Toucher pour ajouter une condition

En sélectionnant cette condition, il est possible d'activer un scénario en appuyant sur un bouton de l'installation



68. Toucher pour sélectionner la condition bouton

69. Toucher pour associer la commande locale (bouton) qui doit exécuter le scénario

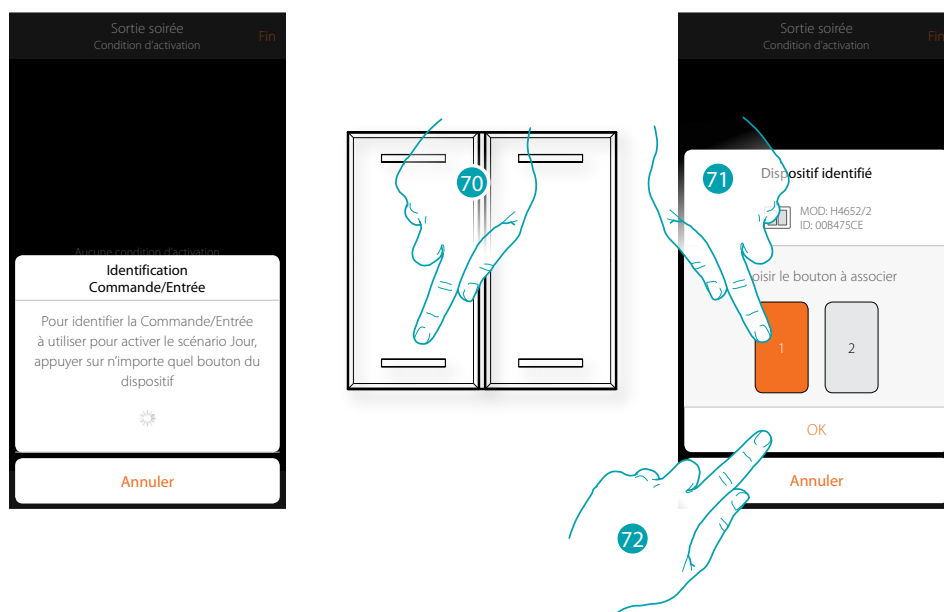

70. Appuyer pour identifier le dispositif physique sur l'installation

71. Toucher pour sélectionner le bouton à associer

**Note :** le bouton ne doit pas être déjà associé à une autre fonction

72. Toucher pour confirmer

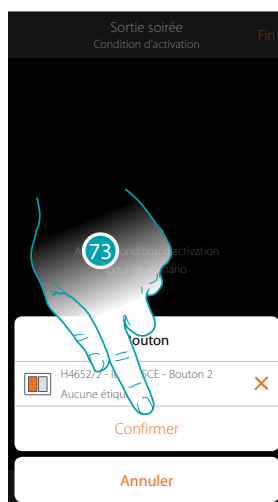

73. Toucher pour sauvegarder la condition

74. La condition est sélectionnée

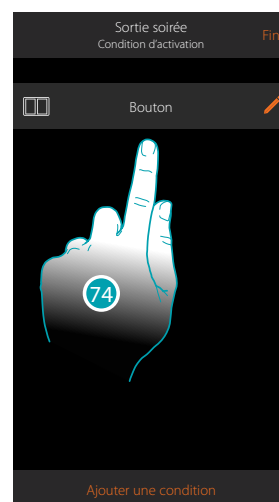



### Créer un scénario de notification alarme

Cet exemple montre comment réaliser un scénario qui allume les lumières de la chambre à coucher et qui envoie une notification push sur le smartphone dans le cas où le système antivol détecterait une alarme dans une partition (ex. périmétriques externes).

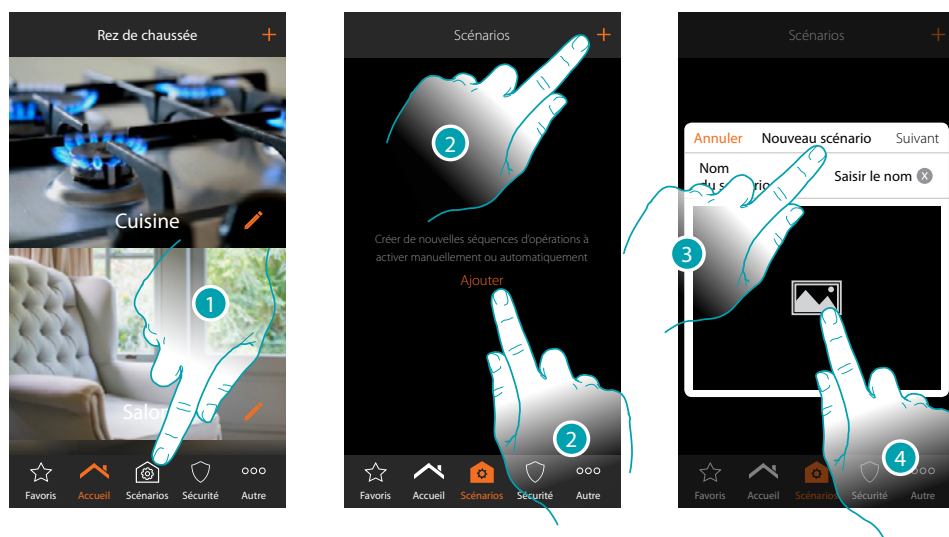

1. Toucher pour ouvrir la page des scénarios
2. Toucher pour créer un scénario
3. Saisir un nom pour le scénario
4. Toucher pour sélectionner une image qui le représente

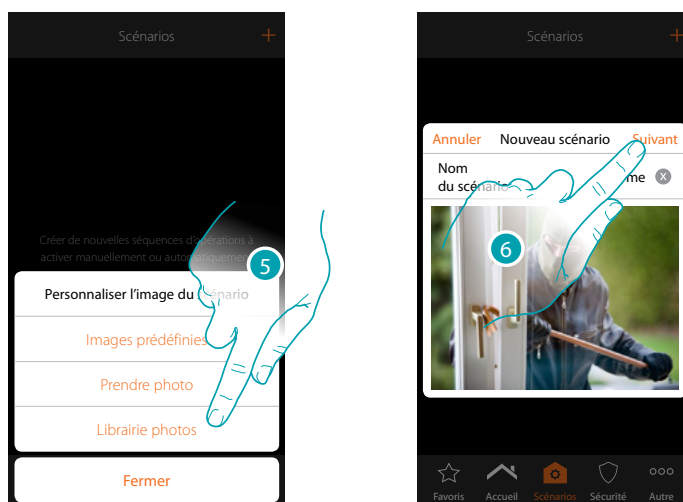

5. Sélectionner l'image de fond dans les images prédéfinies mises à disposition par l'Appli, dans la librairie des photos du smartphone ou prendre directement une photo avec le smartphone
6. Toucher pour continuer

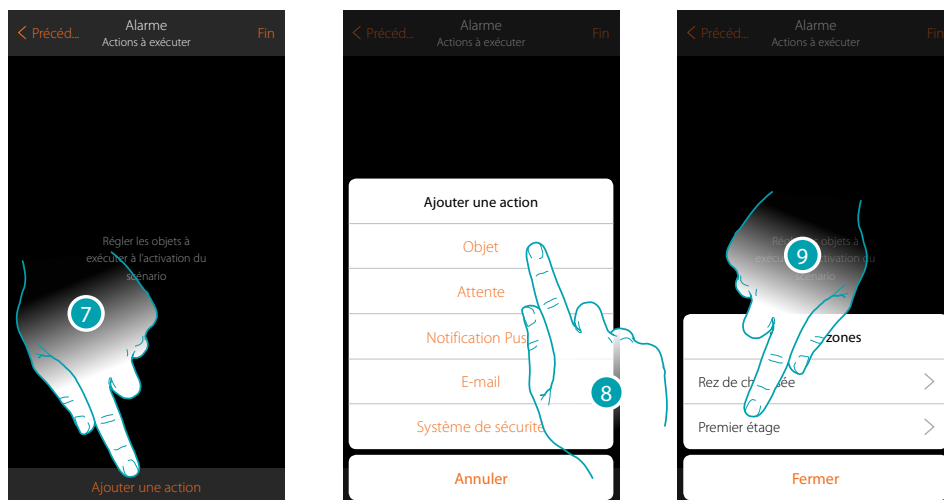

7. Toucher pour ajouter une action
8. Toucher pour ajouter un objet lumière pour sélectionner l'action Allumer la lumière de la chambre à coucher.
9. Sélectionner la zone dans laquelle se trouve la pièce qui contient l'objet

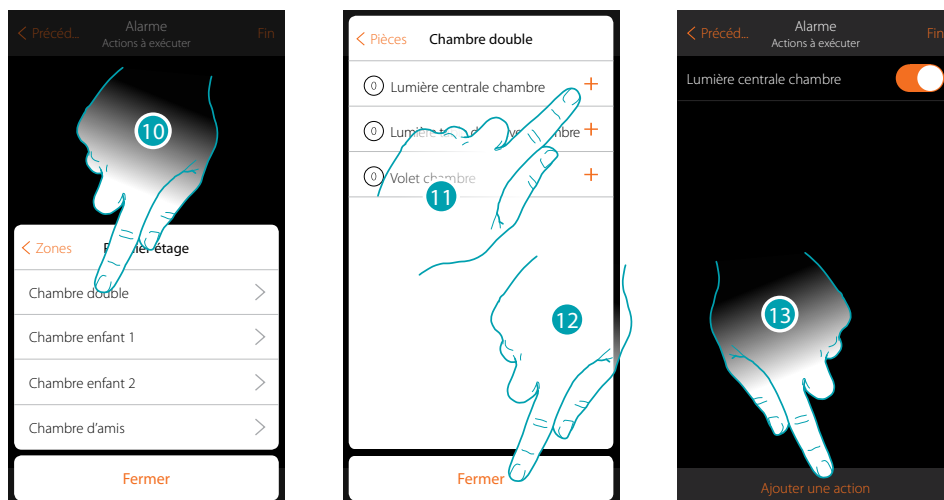

10. Sélectionner la pièce
11. Sélectionner le ou les objets à ajouter ; l'ajout intervient instantanément à la pression sans besoin de confirmation
12. Toucher pour fermer  
Par défaut, les lumières ajoutées avec l'état On (allumé)
13. Toucher pour ajouter une action

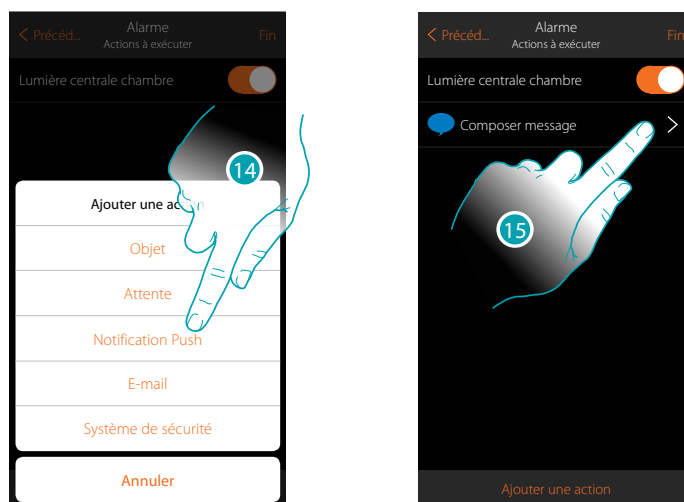

14. Toucher pour sélectionner comme action commandée par le scénario l'envoi d'un avis par notification push

15. Toucher pour composer le texte de la notification et sélectionner les utilisateurs qui la recevront

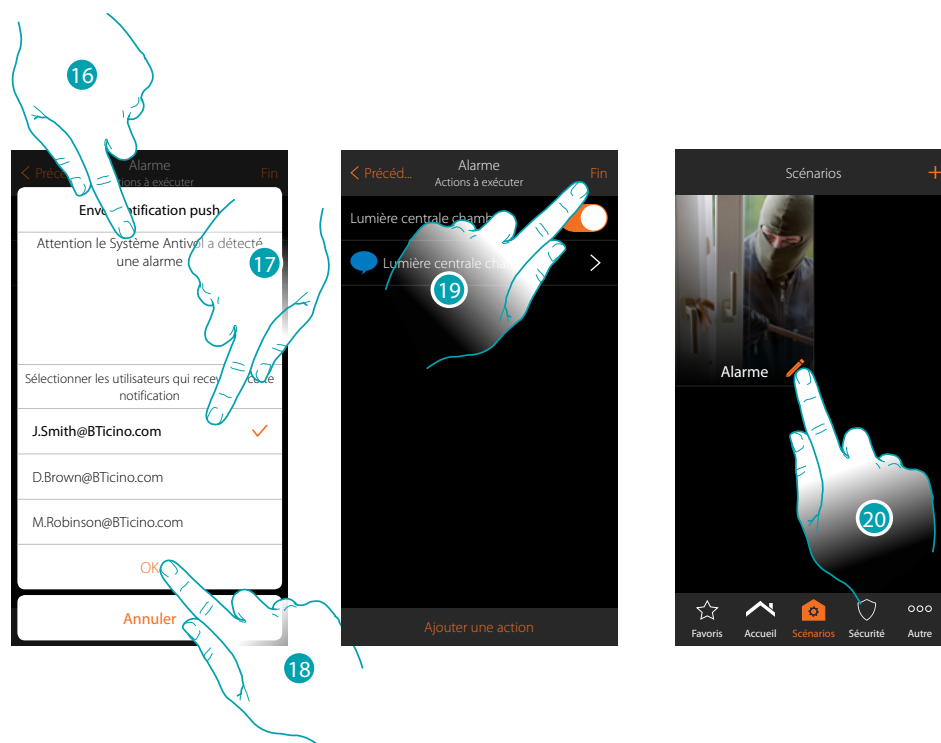

16. Composer le texte de la notification

17. Sélectionner les utilisateurs

18. Toucher pour confirmer

19. Toucher pour sauvegarder le scénario

À présent, pour allumer la lumière de la chambre et recevoir la notification de détection d'alarme, il est nécessaire de programmer comme condition d'activation du scénario qu'une partition soit en situation d'alarme (ex. périmétriques externes)

20. Toucher pour modifier le scénario

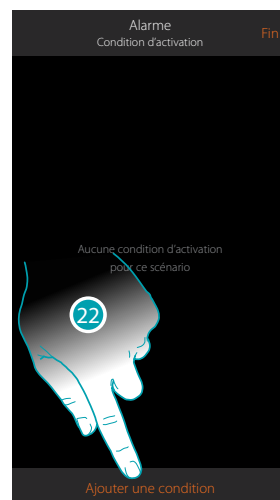
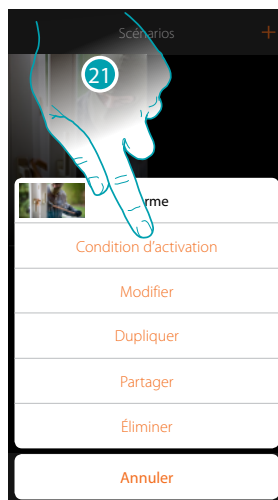

21. Toucher pour ouvrir la page de sélection de la condition qui doit activer le scénario

22. Toucher pour ajouter une condition

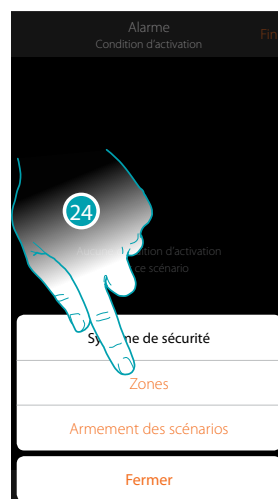
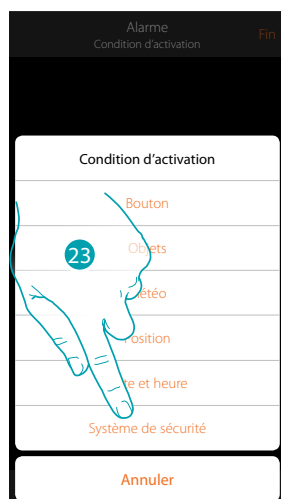

23. Toucher pour sélectionner la condition Système Antivol

24. Toucher pour sélectionner le type de Partitions

25. Toucher pour sélectionner la partition objet de la condition d'activation

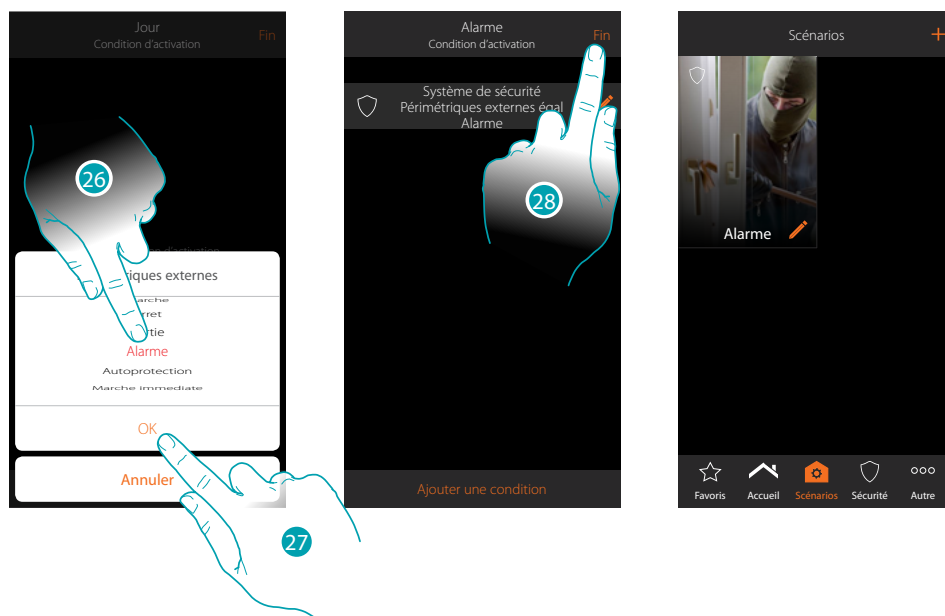

26. Toucher pour sélectionner l'événement « Alarme » qui lorsqu'il se produit, active le scénario, à savoir allume la lumière de la chambre et envoie une notification Push
27. Toucher pour confirmer
28. Toucher pour terminer

## Informations générales

### Système MyHOME\_Up

Le système MyHOME\_Up (MyHOMEServer1 + Appli) permet d'interagir avec l'installation domotique et avec le Système Antivol BTicino, pour :

- commander les lumières ;
- commander les volets ;
- régler la température ;
- reproduire de la musique ou écouter la radio ;
- commander des prises commandées ;
- visualiser la consommation instantanée des charges (lave-linge, four, etc.) ;
- commander des dispositifs de tiers (\*) (Samsung TV, Philips, etc.) ;
- ouvrir des serrures ;
- écouter de la musique à travers le système de diffusion sonore MyHOME ;
- créer et gérer des scénarios.
- activer/désactiver le système antivol en utilisant les scénarios d'activation, activer des partitions, exclure des zones, visualiser des événements et des pannes.

**(\*) Note :** le dispositif pourrait ne pas être compatible avec certains modèles ou certaines versions firmware des modèles eux-mêmes. Bticino ne saurait être tenu pour responsable des éventuels mauvais fonctionnements ou des incompatibilités présentes et futures, imputables à des dispositifs de tiers.

**Attention :** les fonctions décrites dans le présent manuel ne sont pas toutes disponibles selon les pays. S'informer auprès de son propre installateur pour connaître les fonctions disponibles sur le marché en question.

**Attention :** l'activation à distance peut causer des dommages corporels ou matériels.



## Limites de fonction

10	Nombre maximum d'environnements créables
30	Nombre maximum de pièces configurables par environnement
50	Nombre maximum d'objets graphiques dans la pièce
50	Nombre maximum de commandes associables à un actionneur
50	Nombre maximum d'objets sur la page des favoris
50	Nombre maximum de scénarios
100	Nombre maximum d'actions dans un scénario
50	Nombre maximum de conditions d'activation par scénario
25	Nombre maximum de comptes utilisateur (l'utilisateur admin peut créer un maximum de 25 comptes utilisateur (e-mail / mot de passe) pour toutes les personnes autorisées à contrôler l'installation)
7	Nombre maximum d'utilisateurs connectés simultanément en local
4	Nombre maximum d'utilisateurs connectés simultanément à distance
25	Nombre maximum de connexions sauvegardées sur l'Appli. (connexions à la même passerelle ou à des passerelles différentes).

## Accès au système

Pour utiliser le système MyHOME\_Up, il est tout d'abord nécessaire de télécharger l'Appli [MyHOME\\_Up](#) puis d'accéder au système [en créant une connexion](#) avec le MyHOMEServer1. Il est possible d'accéder au système en utilisant deux types de [profils](#) avec des modalités d'accès et des fonctions différentes.

## Appli MyHOME\_Up



Pour utiliser les fonctions du système MyHOME\_Up, il est nécessaire de télécharger l'Appli (pour les dispositifs iOS sur App Store et sur Play store pour les dispositifs Android).



1. Démarrer l'Appli de lecture des codes QR sur le smartphone puis cadrer le code QR

*Note : le même code QR est présent sur la fiche des instructions fournie pour le MyHOMEServer1*

## Profils

Il est possible d'accéder au système en utilisant deux profils différents, sur la base de la fonction :



Profil Administrateur



Profil Utilisateur



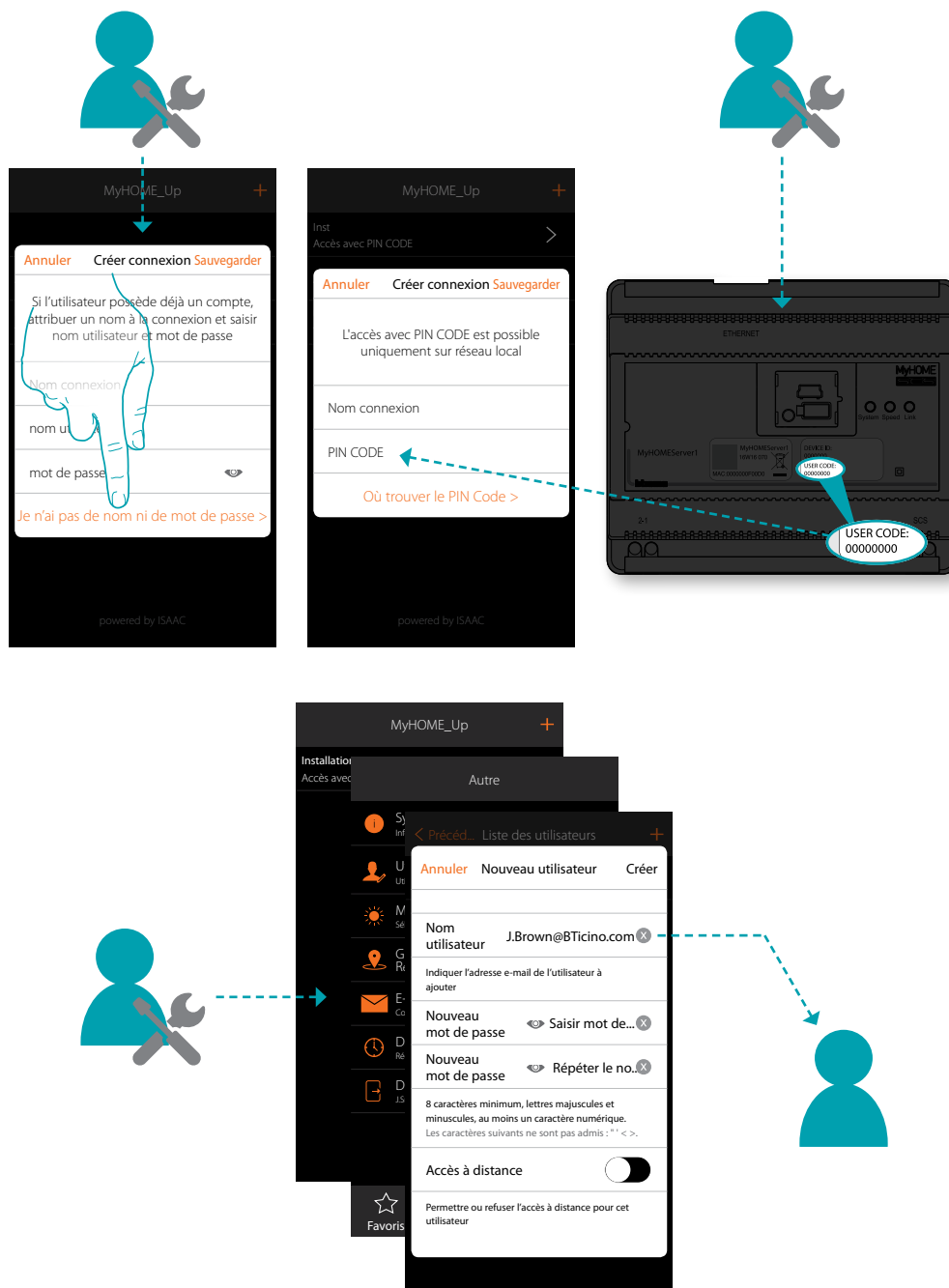

Pour utiliser le système MyHOME\_Up, il est tout d'abord nécessaire de télécharger l'Appli [MyHOME\\_Up](#) puis d'accéder au système **en créant une connexion** avec le MyHOMEServer1. Il est possible d'accéder au système en utilisant deux types de [profils](#) avec des modalités d'accès et des fonctions différentes.

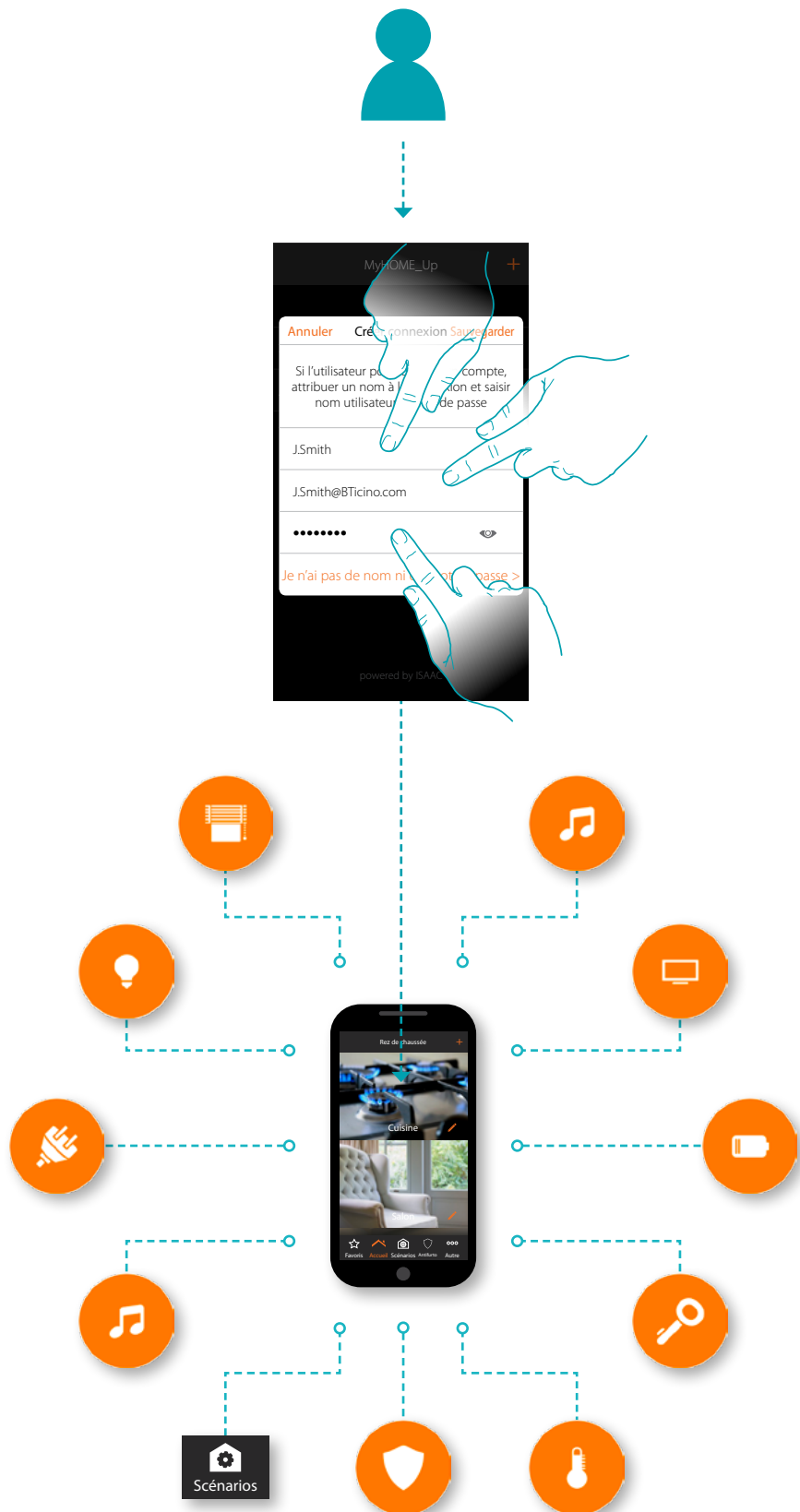

## Profil Administrateur

Ce profil permet de :

- créer la première connexion au système en utilisant le **USER CODE** présent sur la partie frontale du MyHOMEServer1 ;
- créer d'autres utilisateurs et les autoriser à l'utilisation ;
- configurer le service météo à utiliser dans la fonction scénarios ;
- configurer les paramètres pour l'envoi de mails (fonction utilisée par l'utilisateur pour recevoir un mail d'activation d'un scénario) ;
- renommer et déplacer des zones, des pièces et des objets.

Les fonctions réservées à l'administrateur sont indiquées dans le manuel par l'icône correspondante  et par le *caractère italique*

**Note :** le profil administrateur accède au système exclusivement à travers le « USER CODE », sur réseau local ; l'accès à travers l'authentification (nom utilisateur et mot de passe) est en revanche réservé à l'utilisateur.

## Profil Utilisateur

Ce profil permet de :

- créer une connexion au système **en s'authentifiant avec nom utilisateur et mot de passe** ;
- utiliser toutes les **fonctions** pour commander l'installation ;
- créer et utiliser des **scénarios** personnalisés ;
- modifier le mot de passe utilisateur.
- accéder à l'installation à distance.

**Note :** le profil utilisateur accède au système exclusivement à travers l'authentification (nom utilisateur et mot de passe) précédemment créée par l'administrateur.

## Créer une connexion avec USER CODE

Pour créer un profil [administrateur](#) il est nécessaire de créer une connexion à travers USER CODE :



1. Toucher pour se connecter au MyHOME Server1 ; dans le cas où il ne serait pas détecté, la page suivante s'affiche :

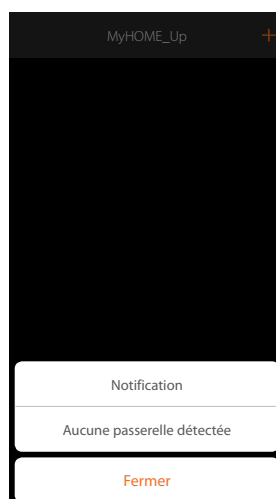

Contrôler les branchements et/ou la connexion Wi-Fi ; le smartphone et le MyHOME Server1 doivent être connectés au même réseau LAN.

ou

Si la connexion réussit, la liste des MyHOME Server1 détectés s'affiche.

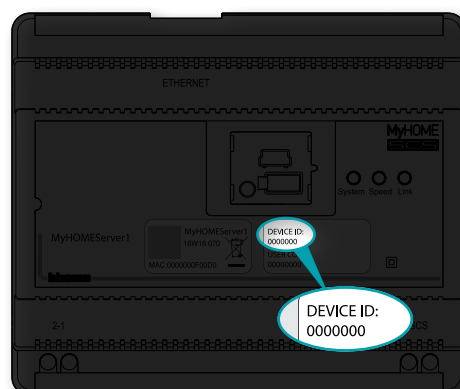
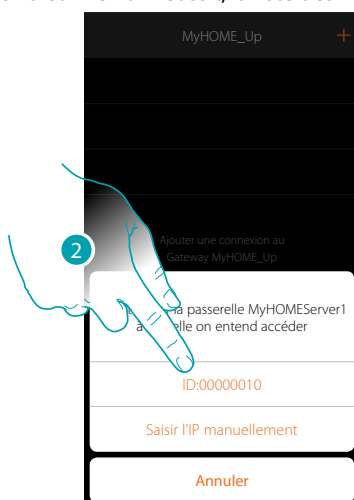

2. Sélectionner le MyHOME Server1 et contrôler le DEVICE ID (ID dispositif) présent sur la partie frontale du dispositif.



3. Toucher pour établir la connexion et accéder via le réseau local avec le USER CODE.

**Note :** l'accès à travers un compte (A) est réservé à l'utilisateur

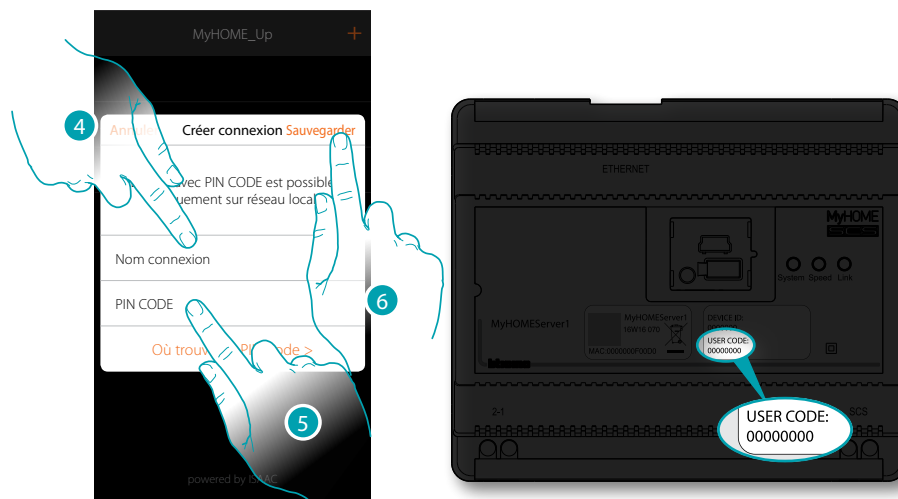

4. Saisir un nom pour identifier la nouvelle connexion en cours de création.

5. Saisir le USER CODE présent sur le partie frontale du dispositif.

6. Toucher pour sauvegarder la connexion de l'installation.

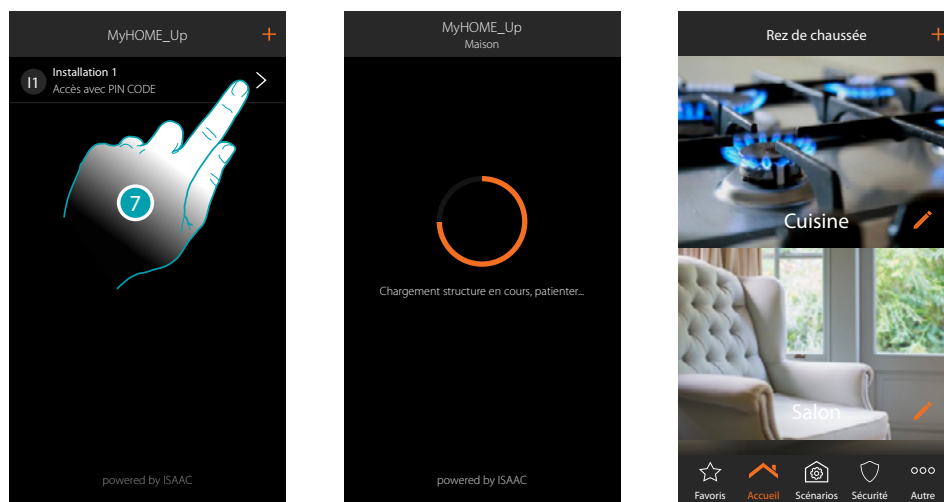

7. La connexion est créée.  
Une scansion et le chargement automatique des dispositifs créés s'activent automatiquement.  
Au terme de la procédure, la page d'accueil s'affiche.

Il est à présent possible de commander l'installation en utilisant différentes [fonctions](#) et il est possible de [créer d'autres profils utilisateur](#) pour permettre aux utilisateurs de se connecter à l'installation et de la commander sans devoir régler d'autres paramètres.

## Créer une connexion avec authentification utilisateur

Pour effectuer l'accès par authentification, il est nécessaire de saisir les données (nom utilisateur et mot de passe) communiquées par l'administrateur après les avoir créées à travers la [procédure prévue à cet effet](#).

Si les données ne sont pas disponibles, les demander à l'administrateur.

*Note : la première connexion doit être établie sur réseau local.*



1. Toucher pour se connecter au MyHOMEServer1 ; dans le cas où il ne serait pas détecté, la page suivante s'affiche :

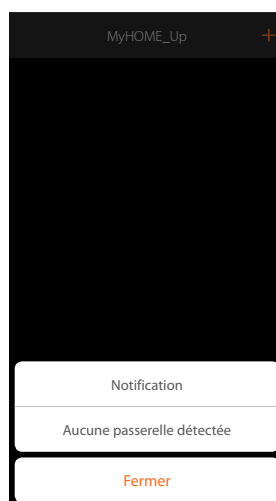

Contrôler les branchements et/ou la connexion Wi-Fi ; le smartphone et le MyHOMEServer1 doivent être connectés au même réseau LAN.

ou

Si la connexion réussit, la liste des MyHOMEServer1 détectés s'affiche.

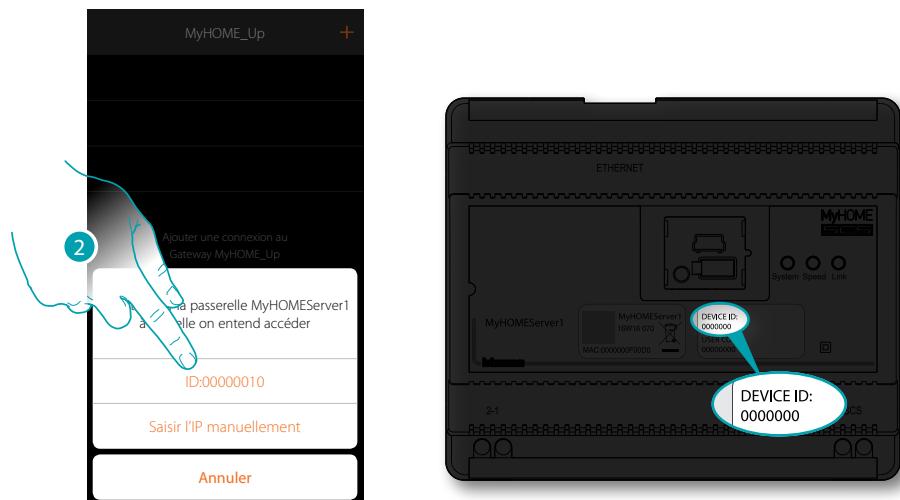

2. Sélectionner le MyHOMEServer1 et contrôler le DEVICE ID (ID dispositif) présent sur la partie frontale du dispositif.



3. Saisir un nom pour identifier la nouvelle connexion en cours de création.
4. Saisir l'adresse e-mail avec laquelle l'administrateur a créé votre profil, adresse qui correspond au nom utilisateur.
5. Saisir le mot de passe communiqué par l'administrateur.



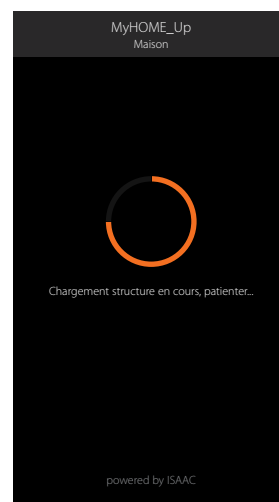
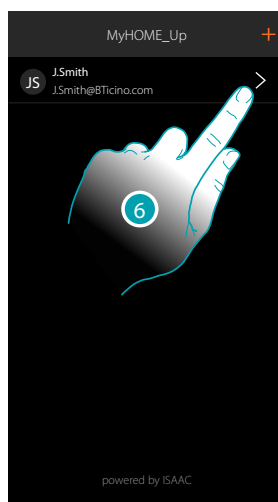

7. La connexion est créée.  
Une scansion et le chargement automatique des dispositifs créés s'activent automatiquement.  
Au terme de la procédure, la page d'accueil s'affiche.

**Note :** par souci de sécurité, il est recommandé de [modifier le mot de passe utilisateur](#) et de créer un mot de passe personnalisé.

**Attention :** pour commander l'installation (y compris sans être connecté au même réseau Wi-Fi du MyHOMEServer1), l'administrateur doit avoir activé la fonction d'accès à distance en phase de [création du compte](#).

## Gérer une connexion

Pour chaque connexion, au moyen du menu déroulant prévu à cet effet, il est possible de modifier certains paramètres.

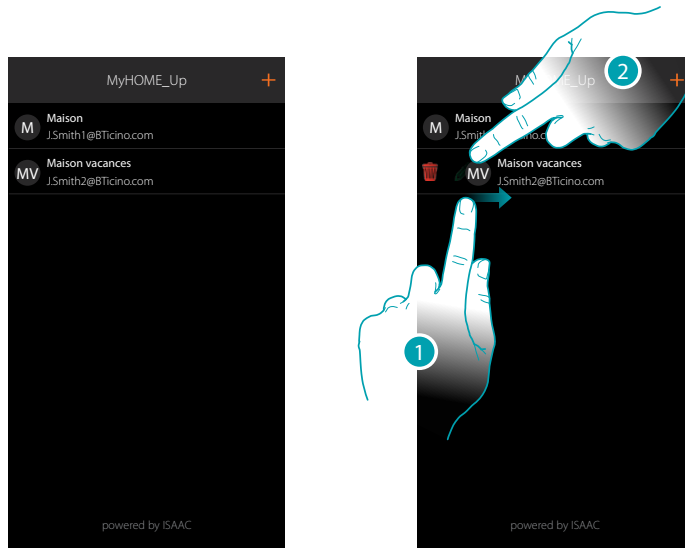

1. Glisser de gauche à droite pour ouvrir le menu déroulant.
2. Toucher pour modifier les paramètres de connexion.



3. Modifier la description
4. Modifier nom d'authentification
5. Modifier mot de passe d'authentification





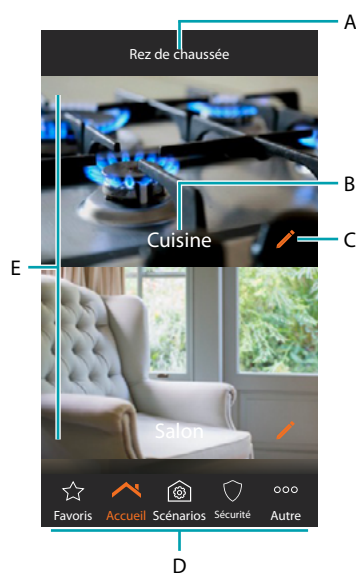





## Page d'accueil

La Page d'accueil permet d'accéder à la structure de navigation de l'habitation. Elle permet de gérer tous les composants/objets connectés à l'installation domotique. Les objets sont organisés en pièces (par exemple, salon, cuisine, etc.), elles mêmes organisée en zones (par exemple, Rez de chaussée, Première étage, etc.). Le nombre de zones/pièces et les objets qui y sont ajoutés dépendent de la programmation effectuée par l'installateur et sont modifiables par l'utilisateur administrateur (noms et images).



**Note :** les fonctions réservées à l'administrateur sont indiquées dans le manuel par l'icône correspondante et par le (👤🔧) et caractère italique

- A. Nom zone
- B. Nom pièce
- C. *Modifier pièce* 👤🔧
- D. Barre de navigation
- E. Pièces

	Permet d'accéder à la page des favoris où figurent les objets ajoutés à travers <a href="#">procédure</a> prévue à cet effet
	Permet de revenir à la page d'accueil, <i>ouvre le panneau de sélection zone et permet de modifier/déplacer une zone</i> 
	Permet d'accéder à la page des scénarios depuis laquelle il est possible de créer, modifier et exécuter des scénarios pour commander l'installation en mode avancé
	Conduit à la page du Système Antivol* qui permet d'activer/désactiver le système au moyen des scénarios d'activation et autres fonctions.
	Permet d'accéder à la page sur laquelle figurent une série de réglages permettant une gestion complète du système :
Système	Informations générales sur le MyHOMEServer1 et Appli
Notifications push	Visualiser les dernières notifications reçues
Utilisateurs	Modifie le mot de passe utilisateur <i>Visualise et crée des nouveaux utilisateurs</i> 
Météo	Visualise les données fournies par le service de météo en ligne <i>Active le service et sélectionne la ville à contrôler</i> 
Géolocalisation	<i>Règle la position géographique du MyHOMEServer1</i> 
E-mail	<i>Configure les paramètres pour envoyer des mails</i> 
Date et heure	Visualise la date et l'heure programmées <i>Règle la date et l'heure du MyHOMEServer1</i> 
Déconnecter	Déconnecte l'utilisateur du système

**\*Note :** cette fonction est disponible uniquement en présence d'un Système Antivol BTicino (centrales d'alarme 4200, 4201 et 4203) et à condition que l'installateur ait effectué la procédure de branchement à la centrale.

## Objets

Il est possible de commander l'habitation à travers les objets présents dans les pièces.

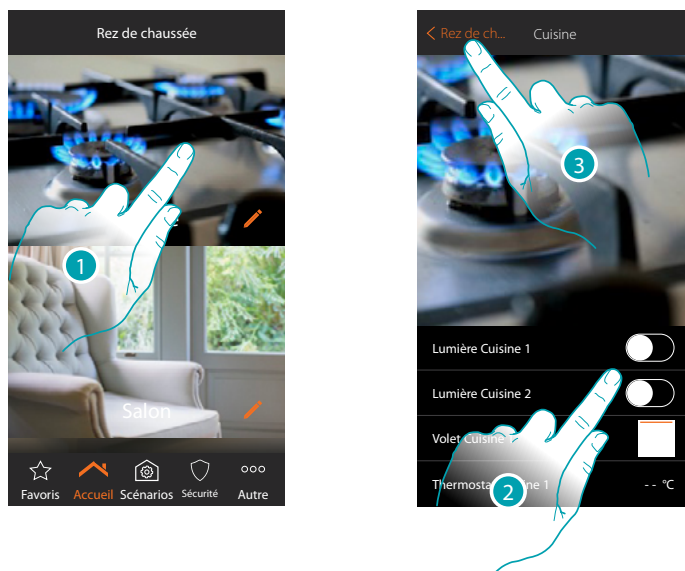

### Utiliser un objet

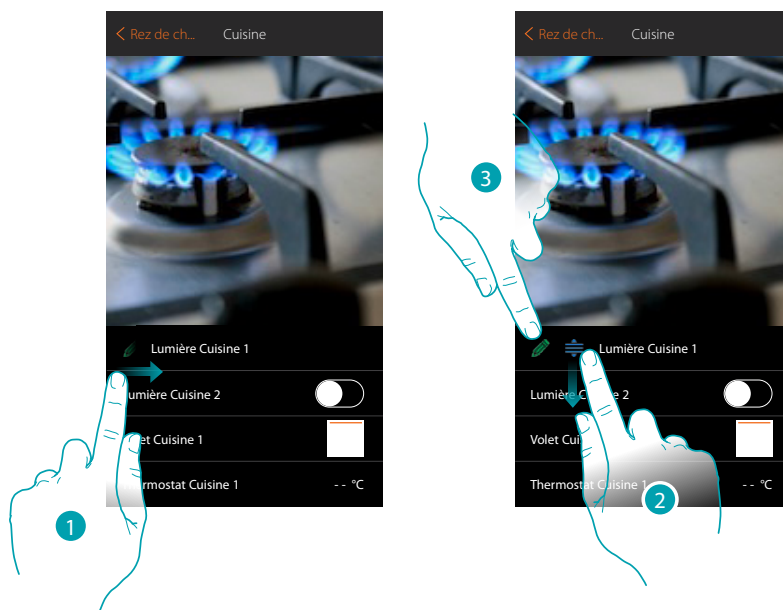

1. Toucher la pièce qui contient l'objet à commander  
Dans la pièce, on trouve les objets que l'installateur a mis à disposition
2. Toucher pour commander les dispositifs de l'installation
3. Toucher pour revenir à la Page d'accueil

## Déplacer ou modifier nom objet



1. Glisser de gauche à droite pour ouvrir le menu déroulant 
2. Toucher et glisser pour déplacer l'objet 
3. Toucher pour modifier le nom 

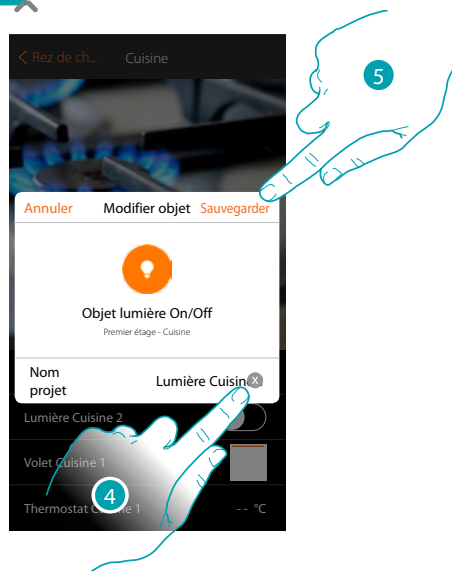

4. Saisir un nouveau nom 
5. Toucher pour sauvegarder la modification 

### Objets favoris et scénarios

Il est possible de commander l'habitation, non seulement avec les objets ajoutés dans les pièces, mais également en utilisant les objets présents sur la page « favoris » (cela permet d'accéder rapidement aux commandes les plus souvent utilisées) ou à travers des scénarios, à savoir une série de commandes créée à cet effet qui permettent de recréer une situation particulière appelée scénario.

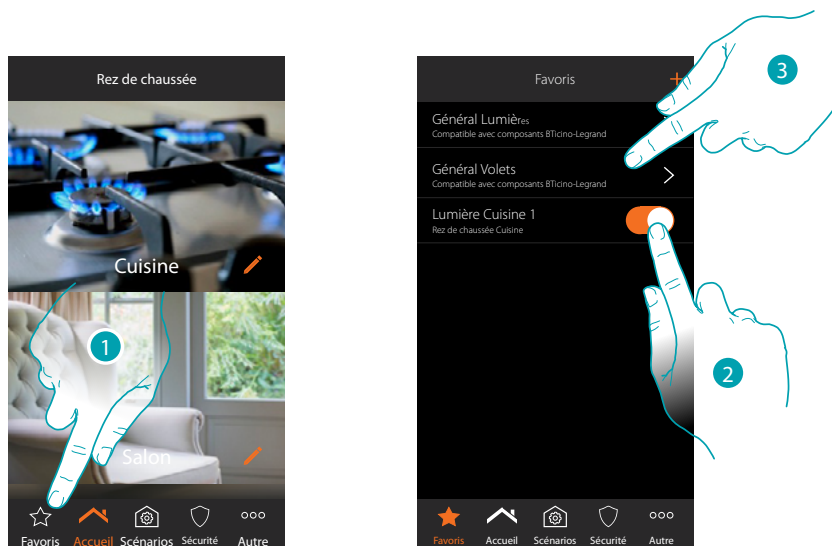

1. Toucher pour ouvrir la page des favoris

Sur cette page, sont présents les objets et les commandes générales lumières et volets ajoutés à travers la [procédure](#) prévue à cet effet.

2. Toucher pour commander l'objet
3. Toucher pour activer/désactiver simultanément toutes les lumières ou tous les volets de l'installation

Il est en outre possible de commander l'habitation de manière simple en créant des scénarios dans lesquels les objets sont activés en les liant à d'autres objets ou événements.

Après avoir créé les scénarios à travers la [procédure](#) prévue à cet effet, ceux sont disponibles à la page spécifique prêts à être activés

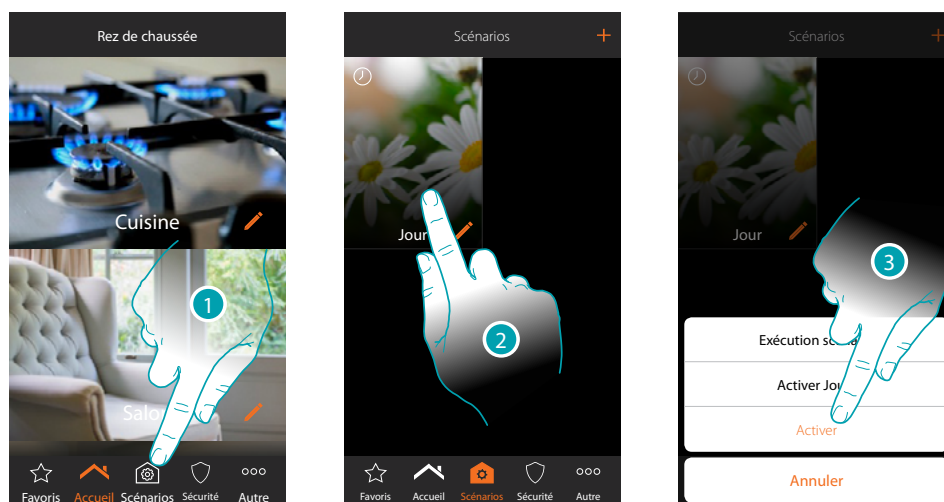



1. Toucher pour ouvrir la page des scénarios
2. Toucher pour sélectionner le scénario à exécuter
3. Toucher pour activer le scénario

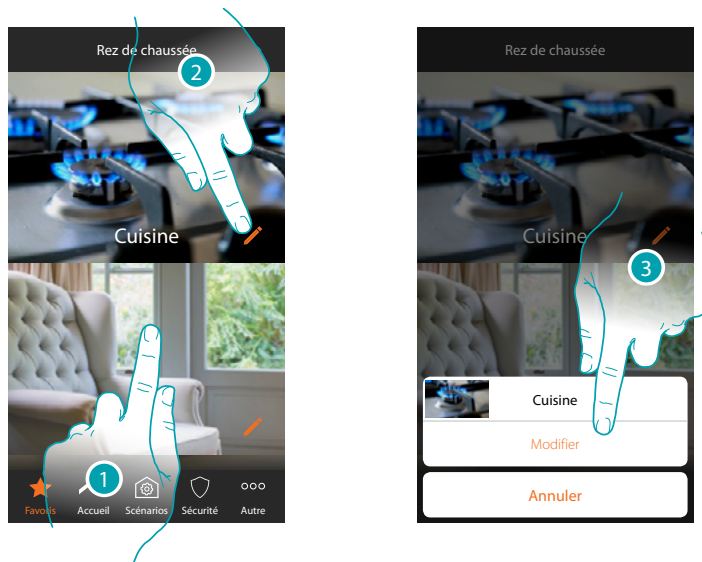

## Pièces

Les objets qui composent l'installation sont organisés en pièces. Il est possible de les déplacer d'une pièce à l'autre, de modifier l'image du fond qui le représente et de modifier le nom 



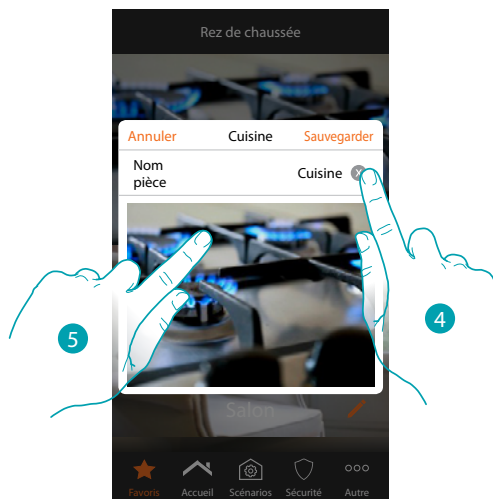

1. Toucher la pièce voulue pour y accéder ou bien
2. Toucher pour modifier le nom et/ou l'image de fond 
3. Toucher pour ouvrir le panneau de modification 



4. Toucher pour modifier le nom de la pièce 
5. Toucher pour modifier l'image de fond 

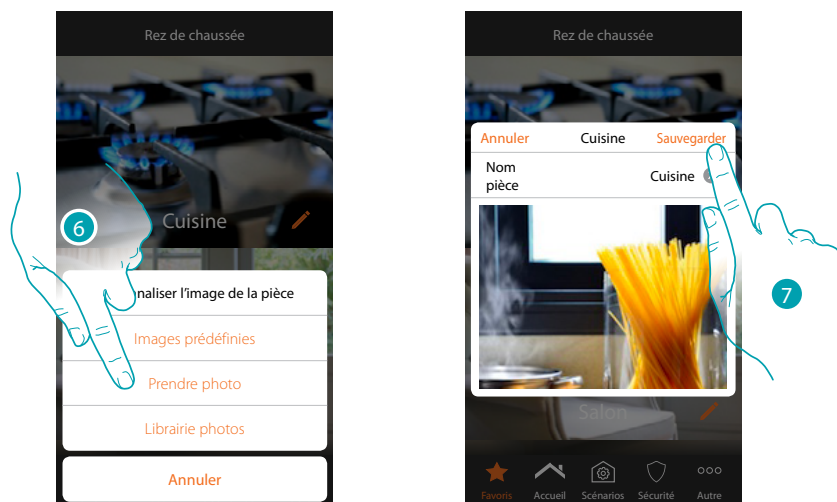



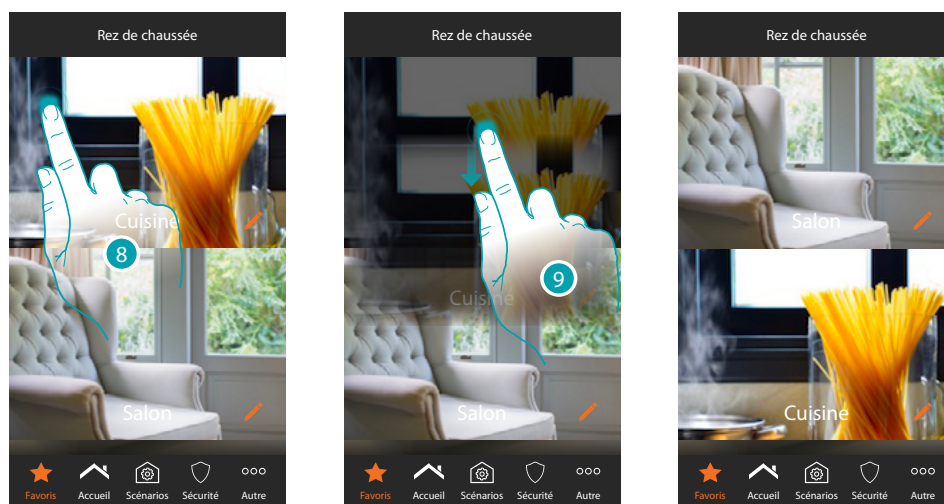

6. Sélectionner l'image de fond dans les images prédéfinies mises à disposition par l'Appli, dans la librairie des photos du smartphone ou prendre directement une photo avec le smartphone 
7. Toucher pour sauvegarder la modification 

Pour modifier l'ordre des pièces dans une même zone :



8. Toucher et maintenir enfoncé jusqu'à ce que l'image devienne foncée 
9. Toujours en maintenant enfoncé, déplacer la pièce dans la nouvelle position et relâcher 

## Zones

Les différentes pièces qui composent l'installation peuvent être organisées en zones (par exemple : rez de chaussée, deuxième étage, etc.)

Il est possible de se déplacer d'une zone à l'autre, *de modifier les position ou le nom*

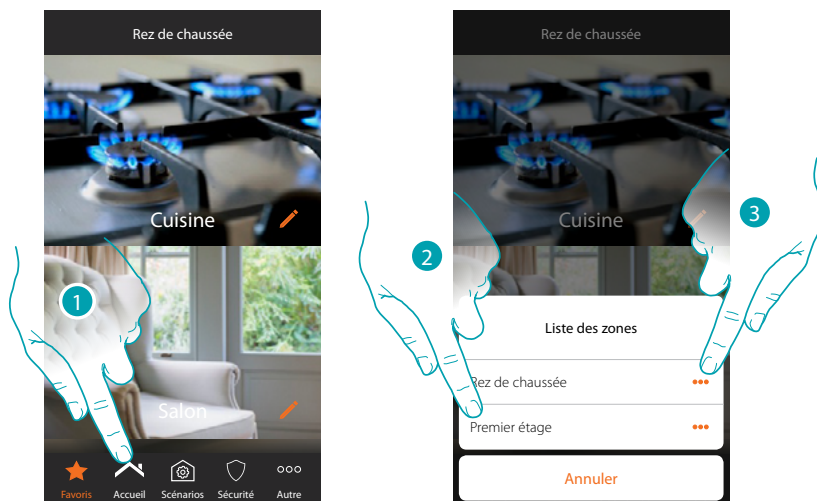

1. Toucher pour ouvrir le panneau zones
2. Sélectionner la zone à laquelle on souhaite accéder ou
3. *Toucher pour modifier le nom de la zone pour la déplacer*

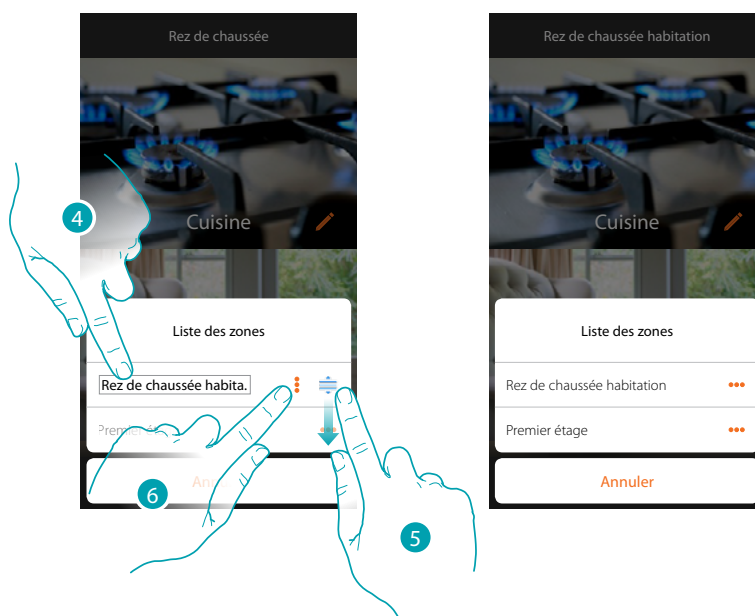

4. *Modifier le nom*
5. *Toucher et glisser pour déplacer la zone*
6. *Toucher pour sauvegarder la modification*

## Commander l'installation

Grâce aux objets que l'installateur a ajouté aux différentes pièces, il est possible de commander l'installation, par exemple en allumant des lumières, en actionnant des volets, en réglant la température, etc.



[Lumière](#)



[Volet](#)



[Thermostat](#)



[Lecteur](#)



[Smart TV](#)



[Prise commandée](#)



[Serrure](#)



[Audio MyHOME](#)



[Énergie](#)



[Zone antivol](#)



Sécurité

[Système Antivol](#)



Scénarios

[Scénarios](#)

## Lumière

Les objets lumière associés aux dispositifs correspondants présents sur l'installation permettent d'allumer/éteindre et régler une lumière. Il est également possible, à travers l'objet lumière colorée, de gérer les ampoules LED colorées Philips Hue\* et Lifx\* Enttec ODE\*.

(\* **Note** : le dispositif pourrait ne pas être compatible avec certains modèles ou certaines versions firmware des modèles eux-mêmes. Bticino ne saurait être tenu pour responsable des éventuels mauvais fonctionnements ou des incompatibilités présentes et futures, imputables à des dispositifs de tiers.



Lumière

### TYPES

- On/Off
- Variateur
- Colorée

### On/Off

Cet objet, associé au dispositif présent sur l'installation, permet d'allumer/éteindre et la lumière et d'en visualiser l'état.

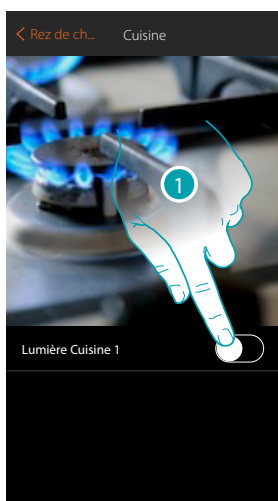

1. Toucher pour allumer la lumière
2. Toucher pour l'éteindre

La couleur orange indique l'état allumé 

### Variateur

Cet objet, associé au dispositif présent sur l'installation, permet de régler l'intensité lumineuse et visualiser l'état d'une lumière.

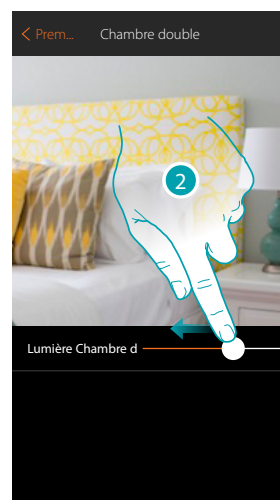
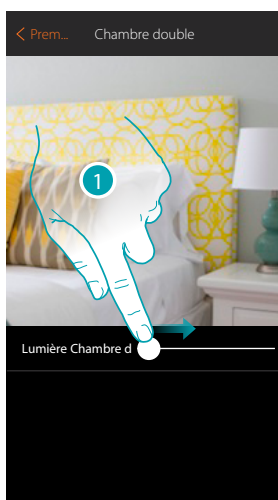

1. Toucher et glisser vers la droite pour augmenter l'intensité lumineuse
2. Toucher et glisser vers la gauche pour abaisser l'intensité lumineuse

### Colorée

Cet objet, associé au dispositif présent sur l'installation (ampoules LED colorées Philips Hue\*, Lifx\* Enttec ODE\*), permet de régler l'intensité lumineuse, la couleur et de visualiser l'état.

*(\*) Note : le dispositif pourrait ne pas être compatible avec certains modèles ou certaines versions firmware des modèles eux-mêmes. Bticino ne saurait être tenu pour responsable des éventuels mauvais fonctionnements ou des incompatibilités présentes et futures, imputables à des dispositifs de tiers.*

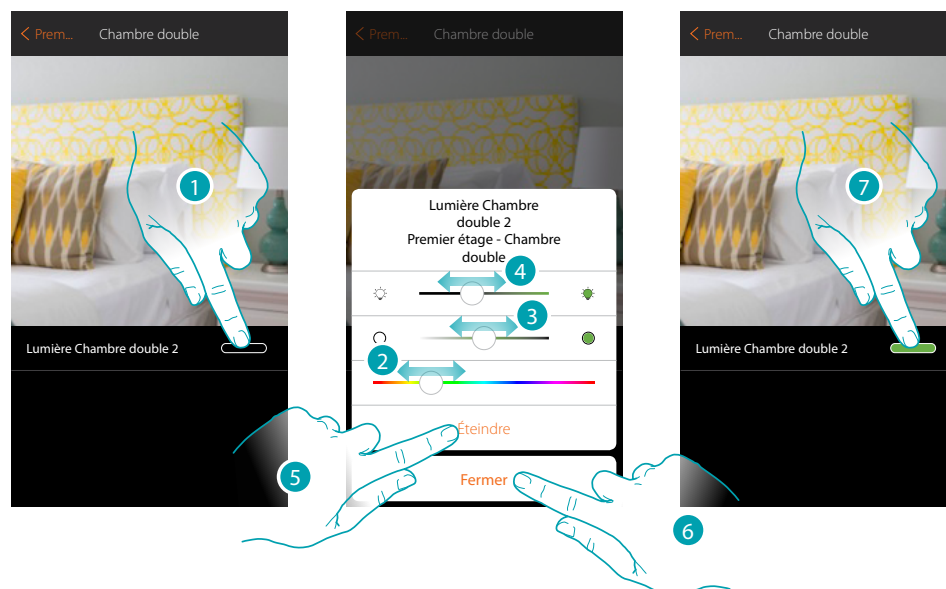

1. Toucher pour ouvrir le panneau de commande de la lumière
2. Toucher et glisser vers la gauche/droite pour régler la couleur de la lumière en sélectionnant la tonalité
3. Toucher et glisser vers la droite/gauche pour régler la température chromatique de la lumière (lumière chaude ou froide)
4. Toucher et glisser vers la droite/gauche pour augmenter/abaisser l'intensité lumineuse
5. Toucher pour éteindre la lumière, pour la rallumer il suffit de régler l'intensité ou la couleur
6. Toucher pour sauvegarder le réglage
7. L'objet montre ensuite l'état et la couleur précédemment réglée

## Volet

Cet objet, associé au dispositif présent sur l'installation, permet de régler l'ouverture et la fermeture de volets, portes et garage.

Il est en outre possible de régler le niveau d'ouverture (pour les seuls volets à fonction de pré-réglage et fonction activée sur l'objet par l'installateur).



Volet

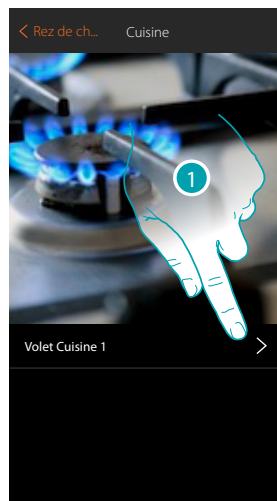

1. Toucher pour ouvrir le panneau de commande
2. Toucher HAUT/BAS pour relever ou abaisser le volet jusqu'en fin de course et pour l'arrêter avant la fin de course, appuyer sur STOP
3. Toucher pour fermer le panneau

### Volet à réglage du niveau d'ouverture

Dans le cas où le dispositif présent sur l'installation est compatible avec la fonction de pré-réglage et si l'installateur a activé la fonction, il est possible, non seulement de commander le volet comme indiqué au point précédent, mais aussi d'utiliser le curseur pour ouvrir/fermer le volet de manière progressive. Il est possible de visualiser le niveau d'ouverture à travers une icône prévue à cet effet.

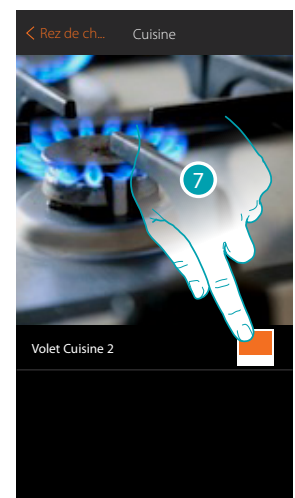
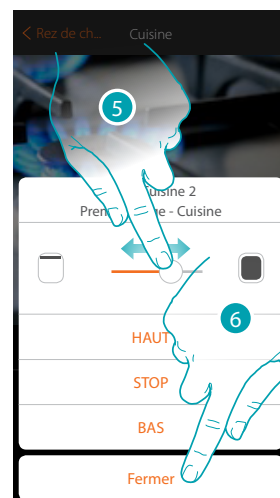

4. Toucher pour ouvrir le panneau de commande
5. Toucher et glisser vers la droite/gauche pour ouvrir/fermer le volet jusqu'au point voulu ; en fin de pression, la commande est exécutée
6. Toucher pour fermer le panneau
7. L'objet montre ensuite l'état d'ouverture du volet

## Thermostat

Cet objet, associé au dispositif présent sur l'installation, permet de régler la température de l'habitation.



Thermostat

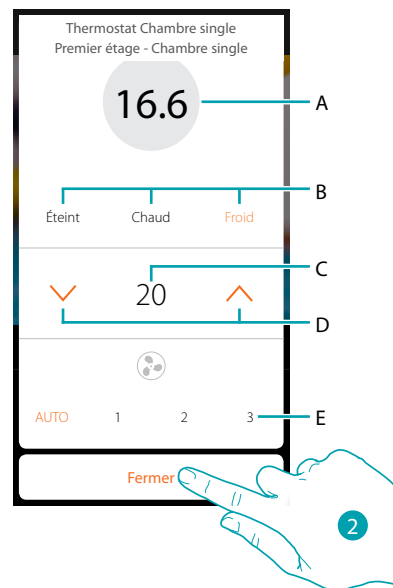
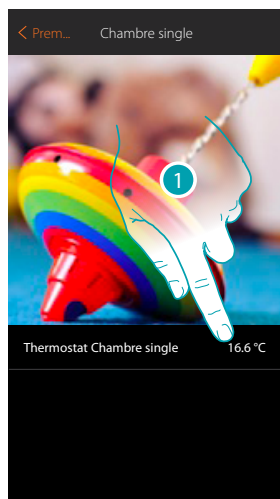

1. Toucher pour gérer la température.
- A. Visualise la température mesurée.
- B. Règle la modalité ([voir tableau](#))
- C. Visualise la température réglée manuellement
- D. Augmente/abaisse la température manuellement
- E. Règle la vitesse de ventilation d'un ventilo-convecteur
2. Toucher pour fermer

Les actions qui suivent en réglant les modalités (éteint, chaud, froid) dépendent du type de fonctionnement réglé sur le thermostat.

En effet, il peut fonctionner en modalité de simple thermostat ou comme sonde en présence d'une centrale à 99 zones.

Dans le tableau qui suit, sont indiqués les différents comportements dans les deux modalités de fonctionnement.

### Fonctionnement comme sonde (installation avec centrale)

		Pressio :			
		ÉTEINT	CHAUD	FROID	<input type="button" value="v"/> 20 <input type="button" value="^"/>
ÉTAT SONDE INSTALLATION	Chauffage Hiver	Éteint une zone, les autres zones continuent à fonctionner sur la base de la programmation de la centrale	La zone fonctionne sur la base de la programmation de la centrale	Une pression permet de passer en modalité de climatisation été et toutes les zones se règlent à la température de Protection thermique.	En modifiant la température, cette zone passe en manuel à la température réglée. Les autres zones continuent à fonctionner sur la base de la programmation de la centrale (voir exemple A)
	Climatisation Été	Éteint une zone, les autres zones continuent à fonctionner sur la base de la programmation de la centrale	Une pression permet de passer en modalité de chauffage hiver et toutes les zones se règlent à la température Antigel.	La zone fonctionne sur la base de la programmation de la centrale	En modifiant la température, cette zone passe en manuel à la température réglée. Les autres zones continuent à fonctionner sur la base de la programmation de la centrale (voir exemple A)

### Fonctionnement comme simple thermostat

		Pressio :			
		ÉTEINT	CHAUD	FROID	<input type="button" value="v"/> 20 <input type="button" value="^"/>
ÉTAT SIMPLE	Chauffage Hiver	Éteint le thermostat	Aucune modification du fonctionnement	Le thermostat passe en modalité de climatisation été et maintient la température programmée.	Réglage d'une nouvelle
	Climatisation Été	Éteint le thermostat	Le thermostat passe en modalité de chauffage hiver et maintient la température programmée.	Aucune modification du fonctionnement	Réglage d'une nouvelle



## Exemple A

Sonde chambre single

Sonde Salle de bains

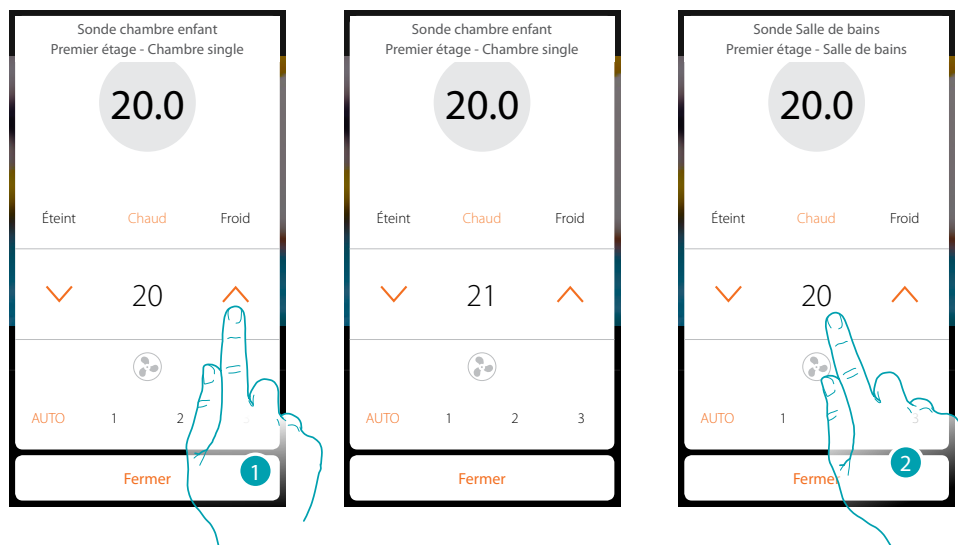

1. Toucher pour modifier la température
2. Les autres zones maintiennent la température réglée sur la centrale

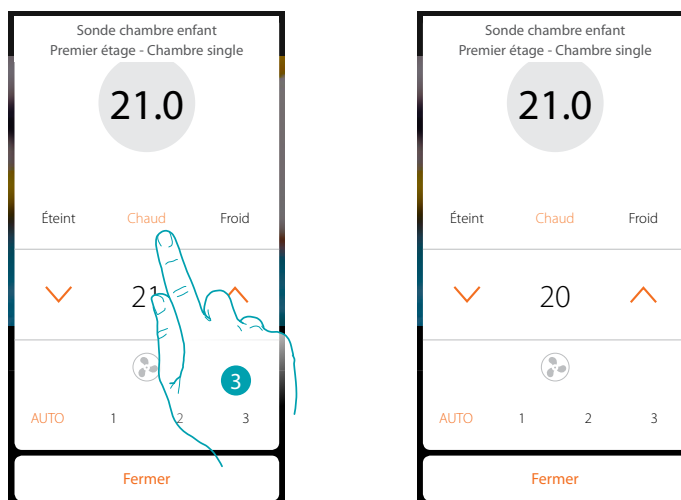

3. Toucher à nouveau pour repasser sous le contrôle de la centrale

## Player

Cet objet permet de commander un lecteur musical Nuvo ou Sonos (\*) en reproduisant des morceaux de musique ou en écoutant des stations de radio.

(\*) **Note** : le dispositif pourrait ne pas être compatible avec certains modèles ou certaines versions firmware des modèles eux-mêmes. Bticino ne saurait être tenu pour responsable des éventuels mauvais fonctionnements ou des incompatibilités présentes et futures, imputables à des dispositifs de tiers.



Player

### TYPES

- Librairie
- Radio

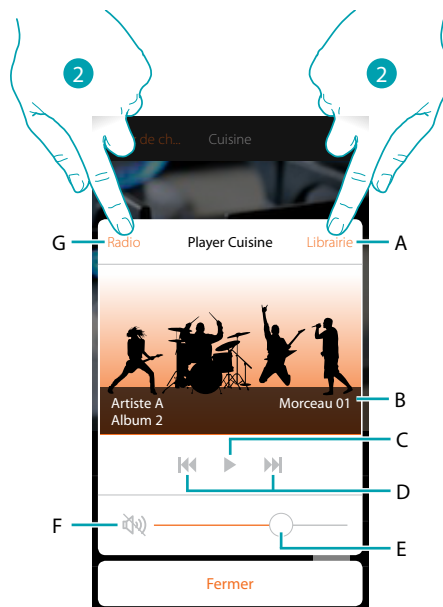
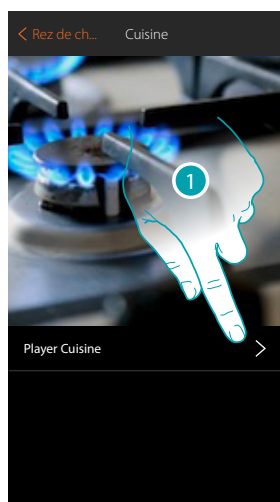

1. Toucher pour ouvrir le player
- A. Ouvrir le panneau librairie sur lequel il est possible de sélectionner les morceaux à reproduire
- B. Zone où s'affiche différentes informations sur le morceau en cours de lecture
- C. Lance la lecture
- D. Morceau suivant/précédent
- E. Règle le volume
- F. Coupe le volume (mute)
- G. Ouvrir le panneau radio sur lequel il est possible de sélectionner la radio à écouter
2. Sélectionner le morceau de la **librairie** à reproduire ou la **radio** à écouter

### Librairie

Sur ce panneau, sont présents les morceaux à reproduire, classés par album ou par artiste.

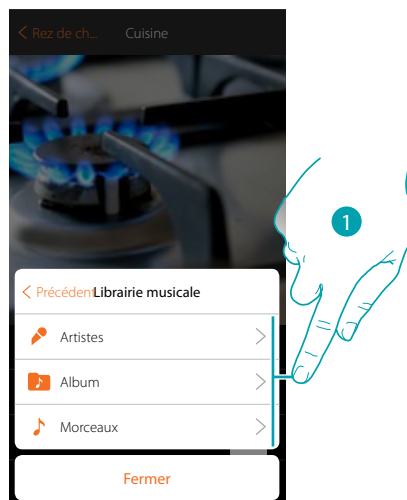

Il est possible de sélectionner le morceau à reproduire à partir de l'artiste...

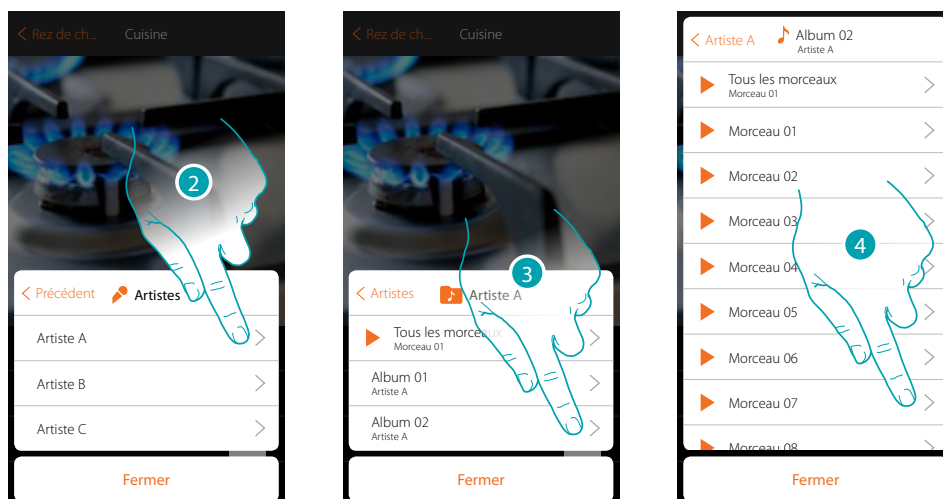

...de l'album...

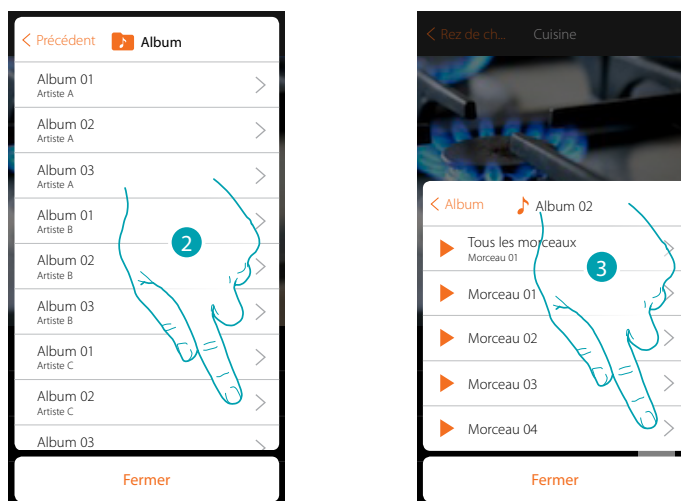

...ou en sélectionnant directement le morceau dans la liste de tous les morceaux

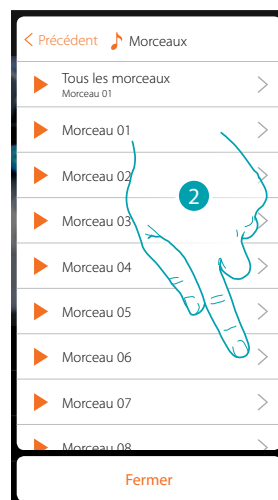

## Radio

Sur ce panneau, il est possible de sélectionner la radio à écouter

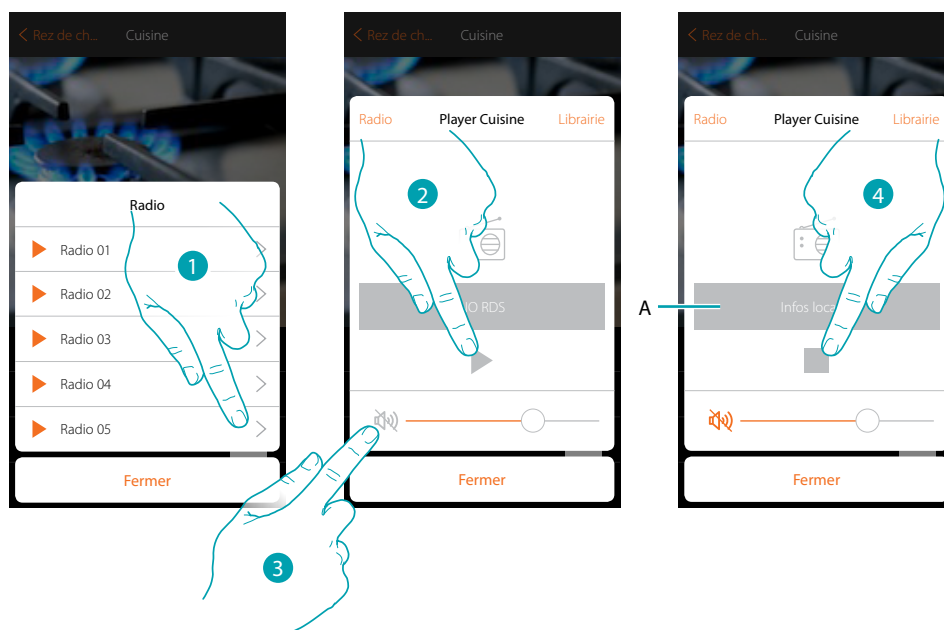

1. Sélectionner la radio
2. Toucher pour écouter la radio
3. Toucher pour mettre en mute
- A. Visualise les informations relatives à la radio sélectionnée
4. Toucher pour interrompre la reproduction

### Smart TV

Cet objet permet de commander, à travers une télécommande virtuelle, les téléviseurs Samsung Smart TV (\*) (les seuls modèles sur lesquels est installée la « Samsung 2014 SmartTV platform ») et LG Smart TV (\*) (les seuls modèles sur lesquels sont installées les plates-formes Netcast 3.0 et Netcast 4.0 distribuées en 2012 et 2013).

Il permet en outre de gérer d'autres types de TV via IR Trans (dispositif tiers).

(\*) **Note** : le dispositif pourrait ne pas être compatible avec certains modèles ou certaines versions firmware des modèles eux-mêmes. Bticino ne saurait être tenu pour responsable des éventuels mauvais fonctionnements ou des incompatibilités présentes et futures, imputables à des dispositifs de tiers.



Smart TV

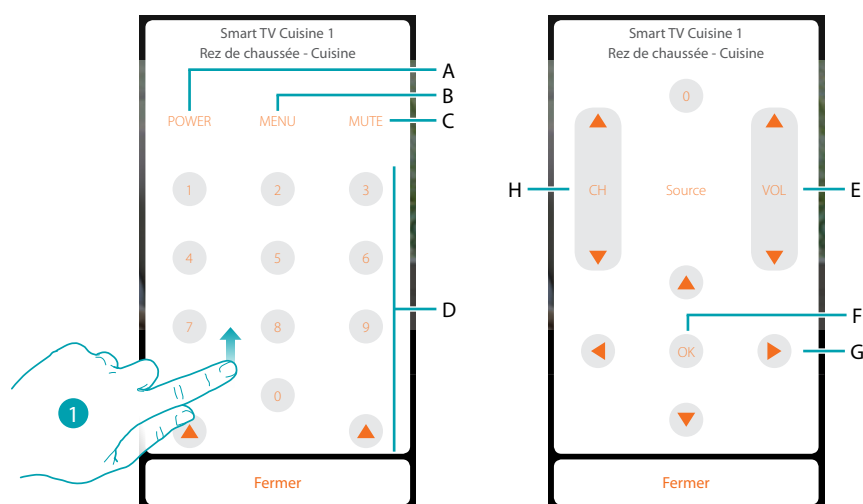

1. Appuyer pour visualiser les autres commandes
- A. Allume/éteint le téléviseur
- B. Ouvre le menu
- C. Coupe la source audio
- D. Sélection directe des chaînes TV
- E. Pour régler le volume
- F. Confirme la sélection effectuée au point précédent
- G. Permet de se déplacer dans les différents menus
- H. Sélection du canal précédent ou suivant

## Prises commandées

Cet objet, associé à une prise commandée présente sur l'installation, permet de la commander.



Prise  
commandée

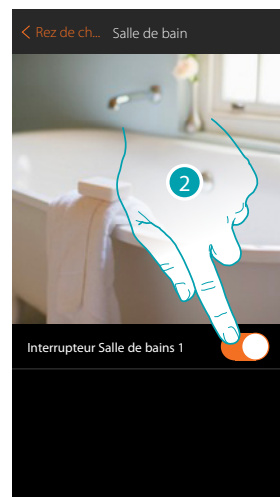
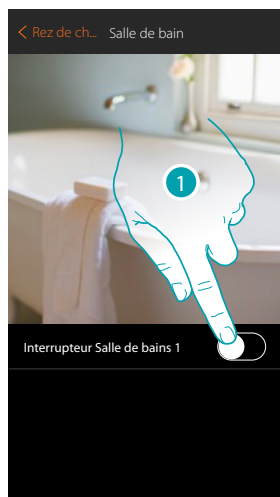

1. Toucher pour activer le dispositif relié à la prise
2. Toucher pour l'éteindre

La couleur orange indique l'état allumé 

## Serrure

Cet objet permet de commander une serrure



Serrure

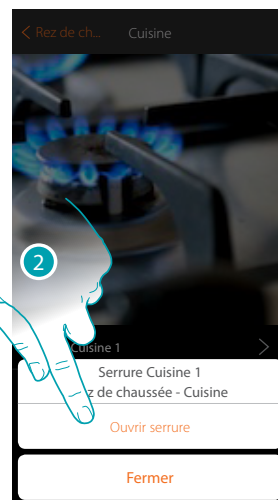
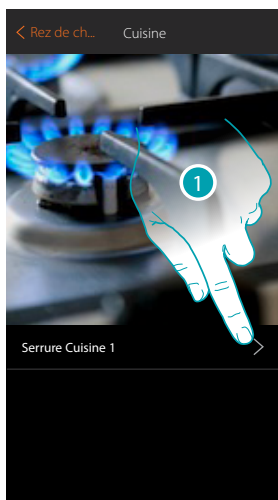

1. Toucher pour ouvrir le panneau de commande
2. Toucher pour ouvrir la serrure

## Audio MyHOME

Cet objet permet d'écouter de la musique à travers les composants du système de diffusion sonore MyHOME (disponible uniquement sur version multicanal).



Audio MyHOME

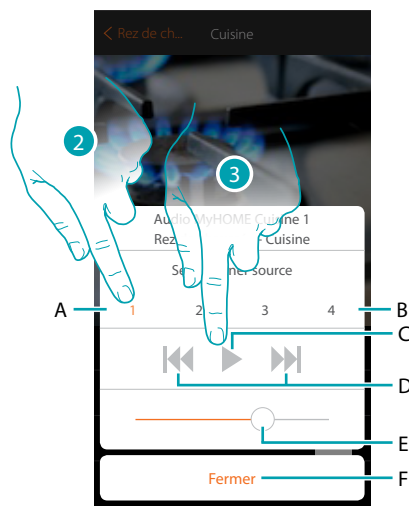

1. Toucher pour ouvrir le panneau de commande
- A. Source sélectionnée
- B. Liste sources (radio, CD, etc.)
- C. Lance la lecture
- D. Morceau suivant/précédent ou station radio
- E. Règle le volume
- F. Ferme le panneau
2. Sélectionner la source sonore de la musique à reproduire
3. Lance la lecture



## Énergie

Cet objet, associé à un mesureur (art. F520 ou F521) présent sur l'installation, permet de visualiser la consommation instantanée d'une charge.



Énergie

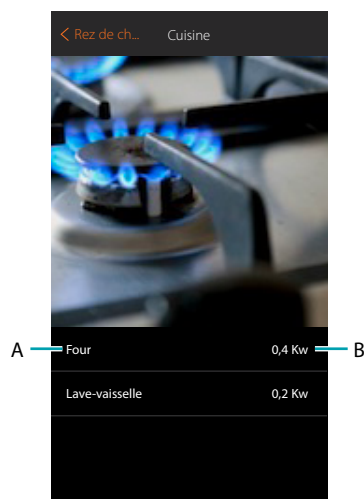

A. Nom charge

B. Consommation instantanée

## Zone antivol

Cet objet, associé à une zone (dispositif de détection des intrusions) présent sur l'installation, permet d'exclure/inclure la zone du/dans le système antivol et d'en voir l'état.



Zone antivol

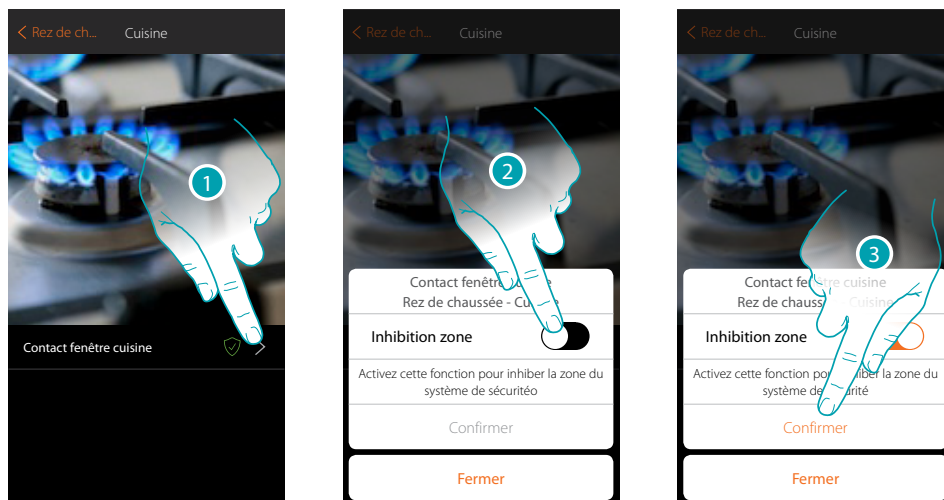

1. Toucher pour ouvrir le panneau de gestion de la zone
2. Toucher pour exclure la zone
3. Toucher pour confirmer

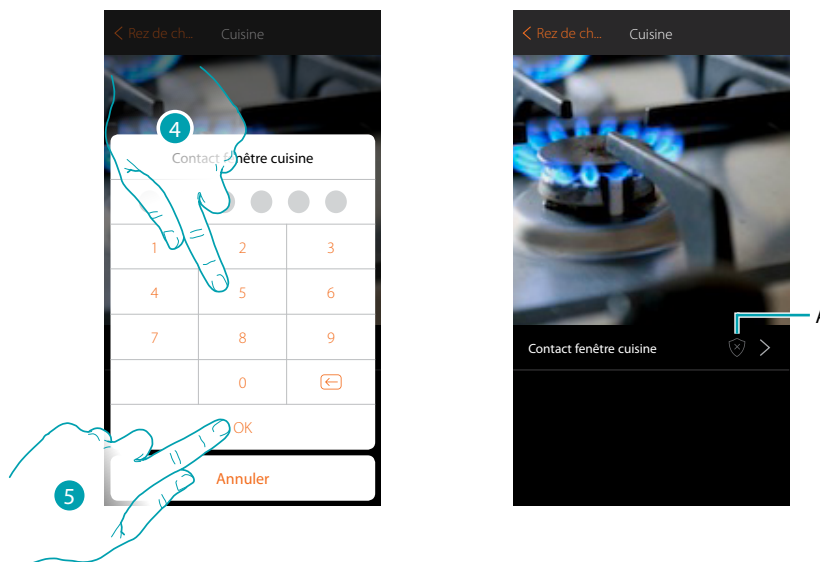

4. Saisir le code utilisateur du système antivol
5. Toucher pour terminer
- A. État de la zone :
  - Zone exclue ou en panne
  - Zone au repos
  - Zone en alarme

## Scénarios

Dans cette section, il est possible de créer et de gérer de manière autonome des scénarios personnalisés sur la base de besoins spécifiques.

**Créer un scénario**, signifie commander plusieurs dispositifs de l'habitation simultanément de manière simple en utilisant une unique commande.

Il est possible d'**exécuter le scénario** immédiatement ou automatiquement, uniquement si certaines conditions se vérifient (à programmer).

S'il n'est pas possible de vérifier l'exécution effective du scénario, il est possible de **programmer des avis** (mails ou notifications push sur le smartphone) envoyés uniquement si le scénario a été activé. Il est en outre possible d'exécuter des scénarios partagés par d'autres utilisateurs ou partager les siens propres.

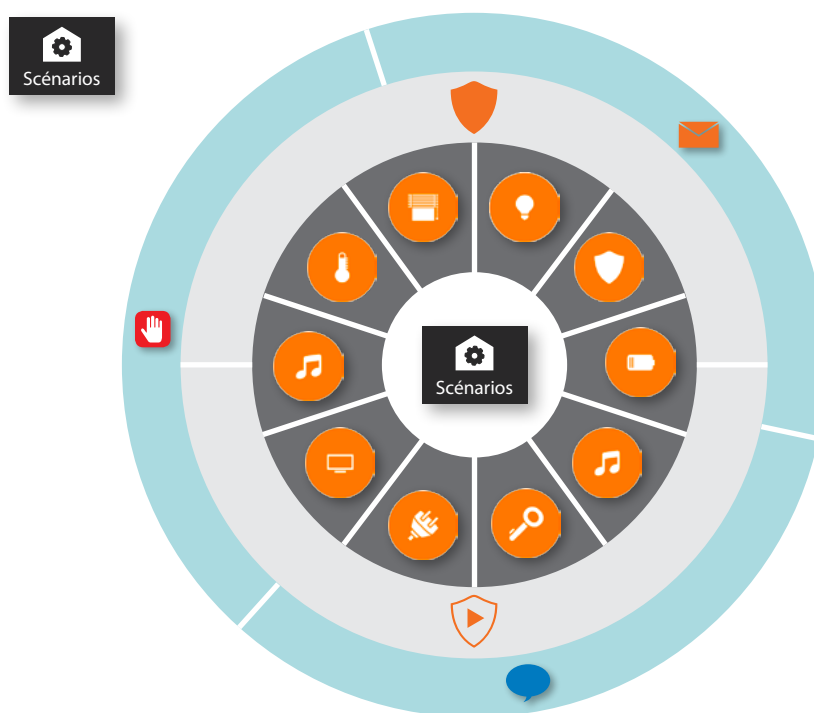

### Exécution scénario :

Exécuter instantanément	Exécuter si...
	 <ul style="list-style-type: none"> <li>Toucher un bouton de l'installation</li> <li>Un objet change d'état (ex. un volet est ouvert)</li> <li>Une partition du Système Antivol change d'état ou un scénario d'activation est ajouté</li> <li>Si les conditions météo programmées se vérifient</li> <li>Je m'éloigne ou m'approche de chez moi</li> <li>Il est 08h00 du lundi au vendredi</li> </ul>
<ol style="list-style-type: none"> <li>1. Toucher pour sélectionner le scénario à exécuter</li> <li>2. Toucher pour activer le scénario</li> </ol>	

## Créer un scénario

Pour créer un scénario, procéder comme suit :

# 1

Lui attribuer un nom et une image pour le représenter

# 2

Ajouter une ou plusieurs actions que les objets présents dans la pièce effectuent à l'activation du scénario (ex. allumage Lumière Cuisine)

# 3

Saisir une action du Système Antivol (ex. active la partition nuit ou active intégralement le Système Antivol)

# 4

Les classer en fonction des besoins et intercaler éventuellement une pause entre les actions ou à la fin du scénario.

# 5

Éventuellement composer un message (action envoi e-mail et/ou action envoi notification push) qui informe que le scénario a été activé



1. Toucher pour ouvrir la page des scénarios
2. Toucher pour créer un scénario
3. Saisir un nom pour le scénario
4. Toucher pour sélectionner une image qui le représente

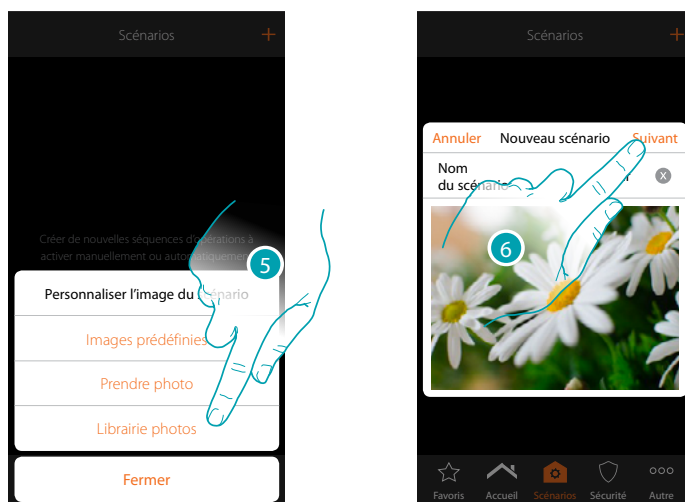

5. Sélectionner l'image de fond dans les images prédéfinies mises à disposition par l'Appli, dans la librairie des photos du smartphone ou prendre directement une photo avec le smartphone
6. Toucher pour continuer

### Actions

Les actions qui composent le scénario sont les suivantes :

- objet ;
- attente ;
- notification push ;
- e-mail.

### Actions objet

Ajouter les actions que les objets présents dans les différentes pièces effectuent à l'activation du scénario.

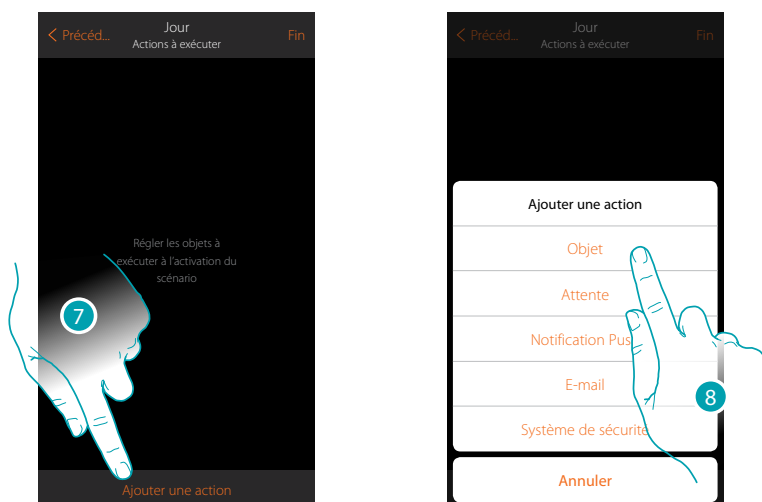

7. Toucher pour ajouter une action
8. Toucher pour ajouter un objet et régler l'action à exécuter à l'activation du scénario

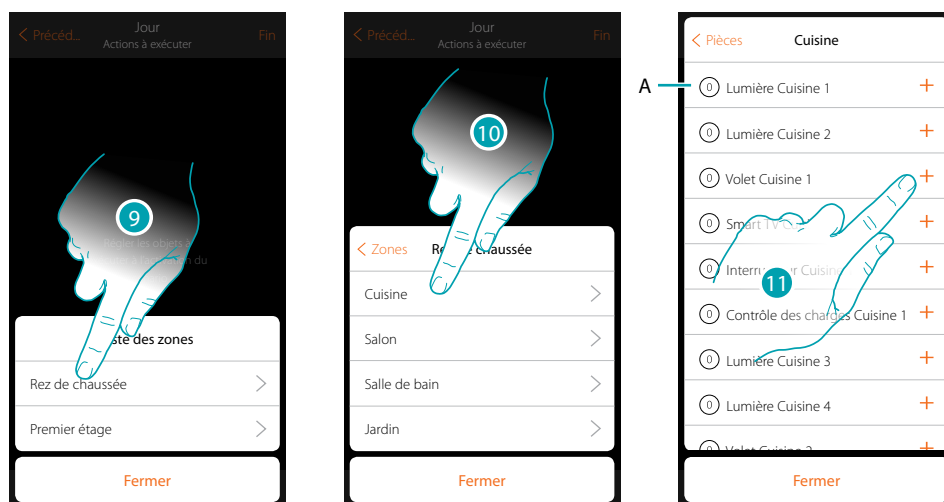

9. Sélectionner la zone dans laquelle se trouve la pièce qui contient l'objet
10. Sélectionner la pièce
11. Sélectionner le ou les objets à ajouter ; l'ajout intervient instantanément à la pression sans besoin de confirmation ; le nombre d'objets ajoutés est indiqué dans le compteur en marge de la description (A)

Après avoir ajouté l'objet, il est nécessaire de sélectionner l'état à obtenir à l'activation du scénario (ex. volet cuisine stop, quand le scénario est activé, le volet de la cuisine d'arrêt).

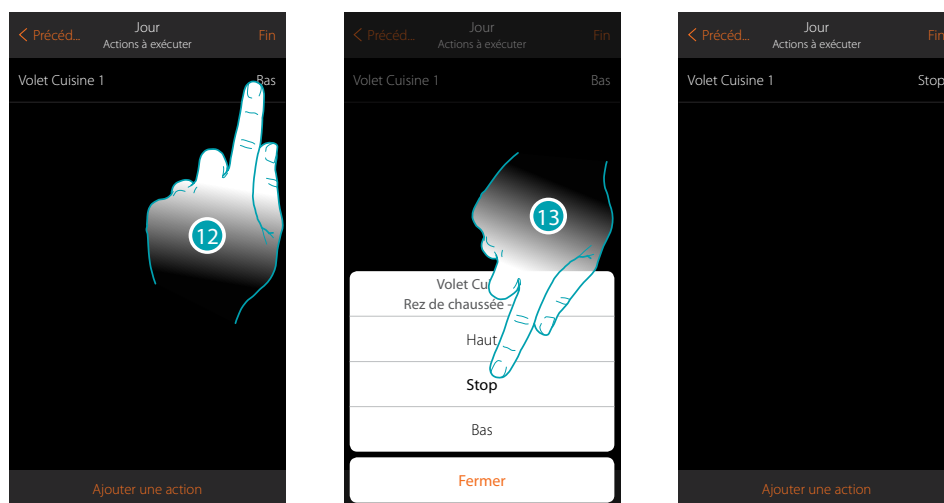

12. Toucher pour régler l'état de l'objet
13. Régler l'état (ex. Stop)

## Actions Système Antivol

Saisir à présent une action du système antivol

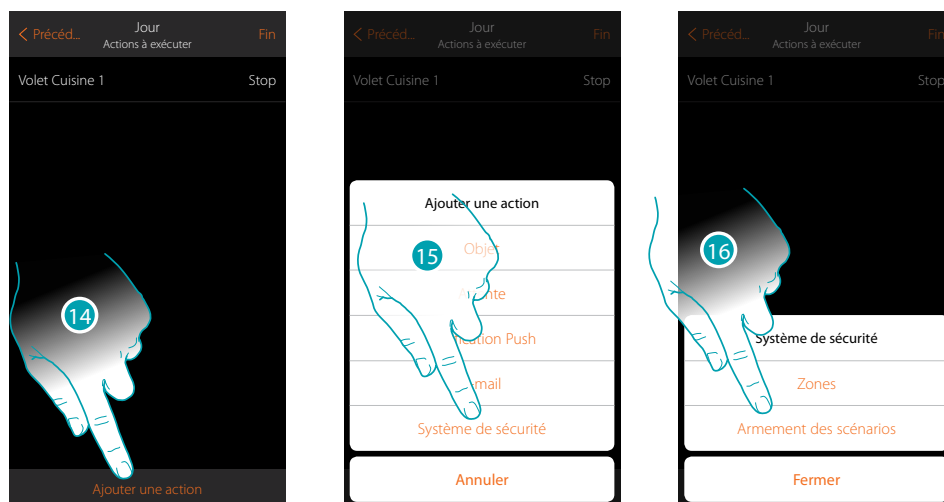

14. Toucher pour ajouter une action

15. Toucher pour ajouter une action du système antivol

16. Toucher pour sélectionner partitions ou scénarios d'activation

## Partitions

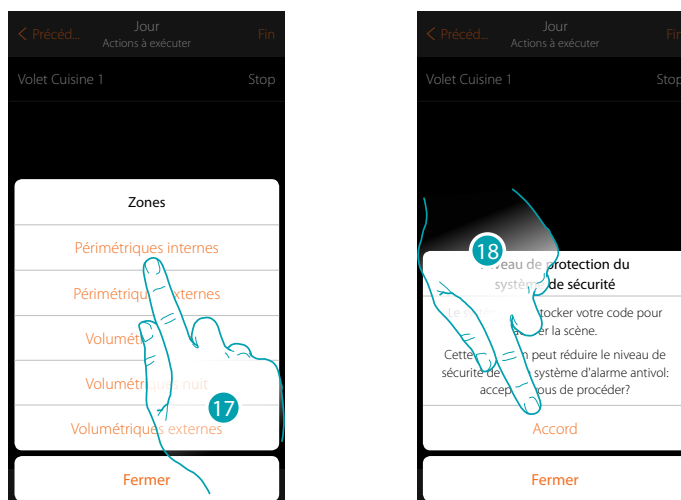

17. Toucher pour sélectionner la partition

18. Toucher pour confirmer

**Attention** : en confirmant l'opération, le code utilisateur est mémorisé dans le scénario, et de la sorte quiconque a accès au smartphone et à l'appli peut activer le système antivol sans connaître le code utilisateur.

Ne pas oublier de modifier le scénario en cas de modification du code.

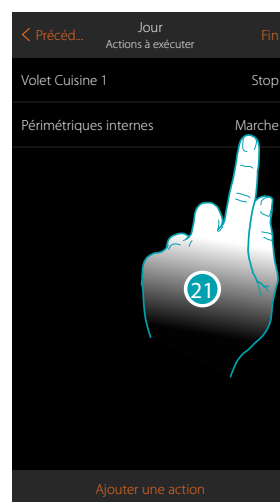
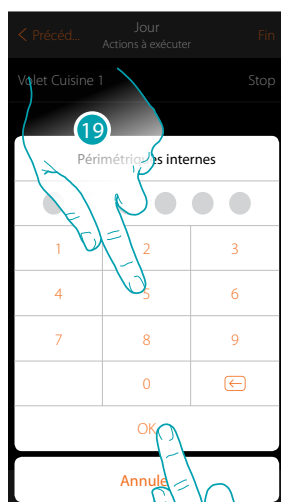

19. Saisir le code utilisateur

20. Toucher pour confirmer

21. Toucher pour modifier l'action de la partition (par défaut activation)



22. Toucher pour indiquer qu'à l'activation du scénario la partition doit être :

- activée immédiatement (désactive les éventuels retards)
- activée (au terme des éventuels retards)
- désactivée

**Note :** ces réglages remplacent momentanément ceux présents dans le système antivol.

23. Toucher pour terminer



### Scénarios d'activation

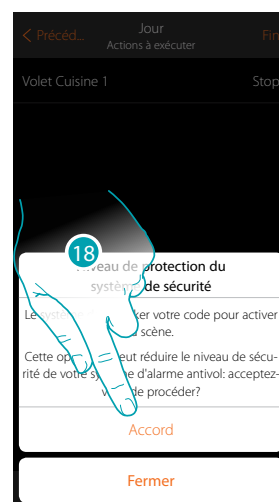

17. Toucher pour sélectionner le scénario d'activation qui s'activera au démarrage du scénario

18. Toucher pour confirmer

**Attention :** en confirmant l'opération, le code utilisateur est mémorisé dans le scénario, et de la sorte quiconque a accès au smartphone et à l'appli peut activer le système antivol sans connaître le code utilisateur.

Ne pas oublier de modifier le scénario en cas de modification du code.

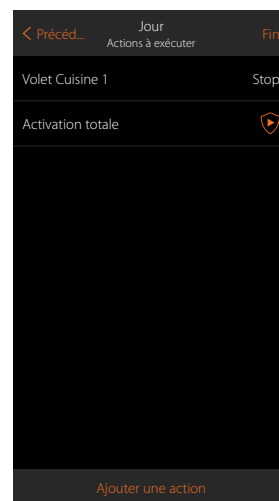
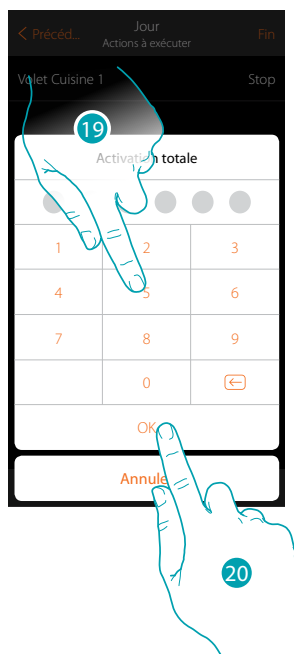

19. Saisir le code utilisateur

20. Toucher pour terminer

## Actions spéciales

En ajoutant ces actions, il est possible de retarder et/ou d'obtenir la confirmation de l'exécution du scénario



Attente

Ajoute un temps d'attente avant l'exécution des commandes



Envoi e-mail

Envoie automatiquement un message e-mail après l'exécution du scénario



Envoi notification

Envoie automatiquement une notification push sur les smartphones après l'exécution d'action ou de tout le scénario.

Note : les notifications push arrivent uniquement si l'Appli est fermée ou en background et elles ne sont jamais envoyées sur le smartphone depuis lequel le scénario a été activé manuellement.

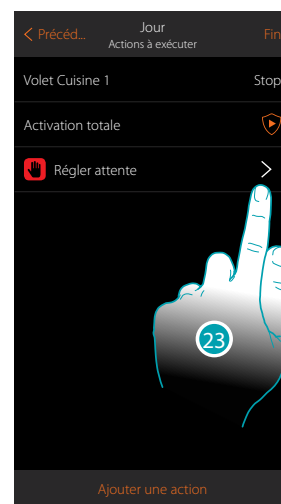
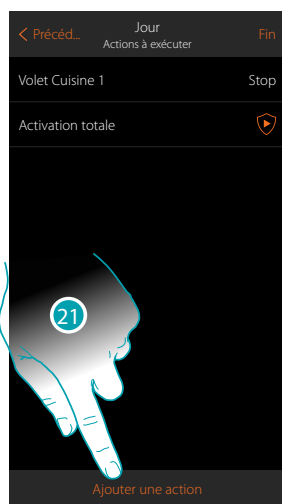

21. Toucher pour ajouter une action

22. Toucher pour régler une attente avant la commande suivante

23. Toucher pour définir la durée de l'attente

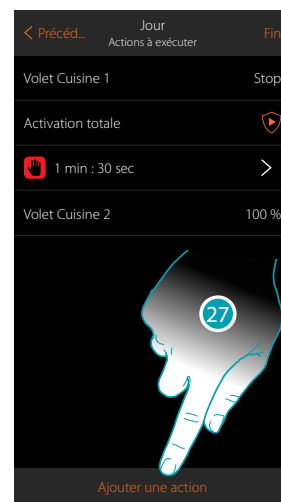
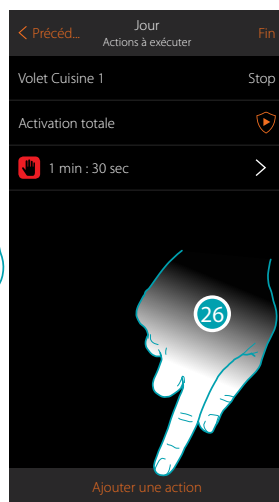
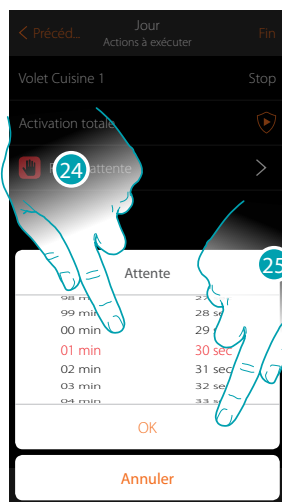

24. Sélectionner minutes et secondes

25. Toucher pour confirmer

26. Ajouter une action à exécuter après l'attente

27. Toucher pour ajouter une action

Dans le cas où l'on souhaiterait envoyer un avis quand le scénario est exécuté :

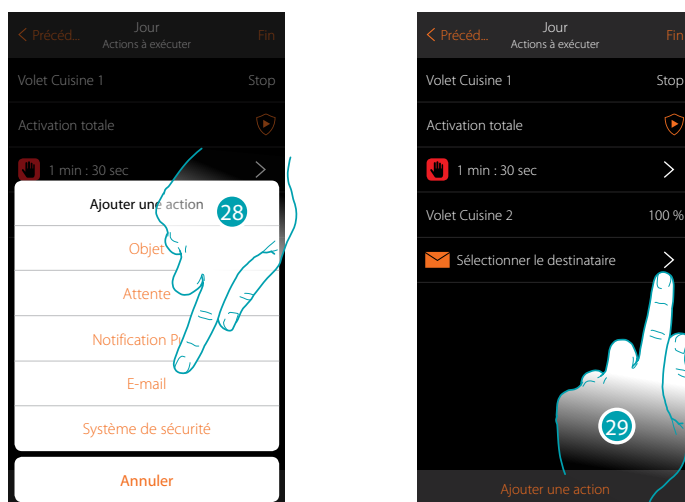

28. Toucher pour recevoir un avis via mail (**uniquement si l'administrateur a configuré un compte mail** pour envoyer le message)

29. Toucher pour régler les paramètres e-mail

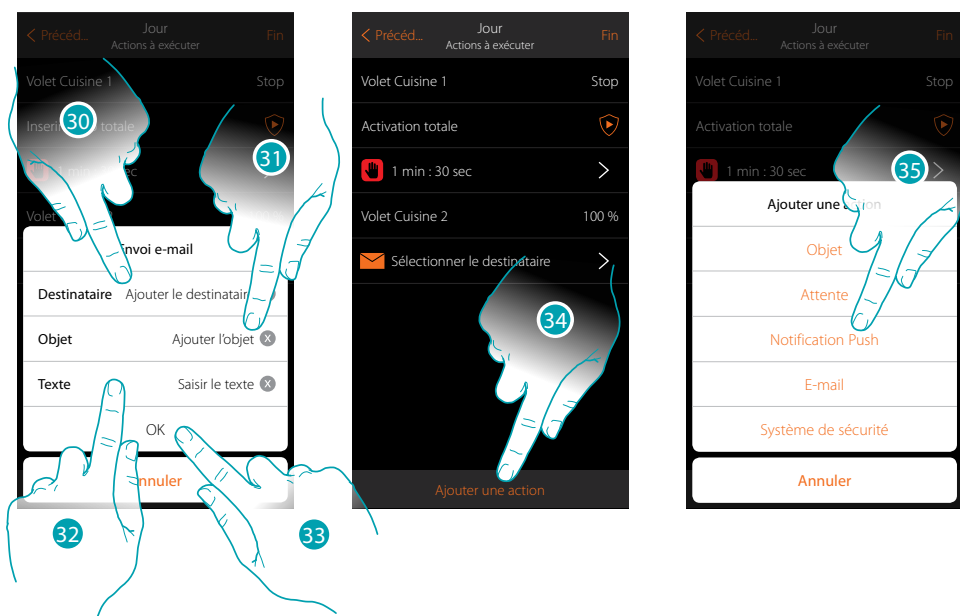

30. Saisir l'adresse e-mail du destinataire du message d'avis

31. Indiquer l'objet du message

32. Taper le texte du message (par exemple scénario Jour exécuté)

33. Toucher pour confirmer

34. Toucher pour ajouter une action

35. Toucher pour ajouter également un avis de notification push

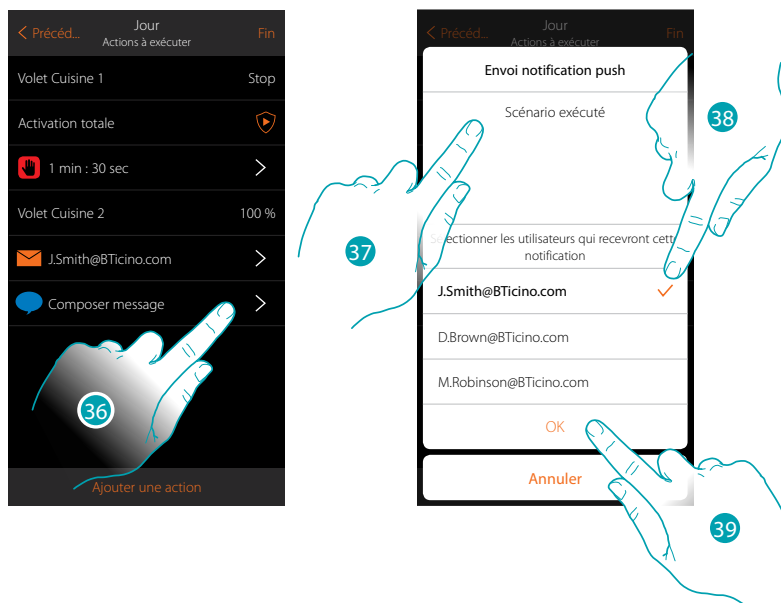

36. Toucher pour sélectionner les utilisateurs qui recevront cette notifications push

37. Composer le texte de la notification

38. Sélectionner les utilisateurs destinataires de la notification

39 Toucher pour confirmer

Il est possible de visualiser les notifications push reçues sur le panneau ([Autre/Notifications push](#)).

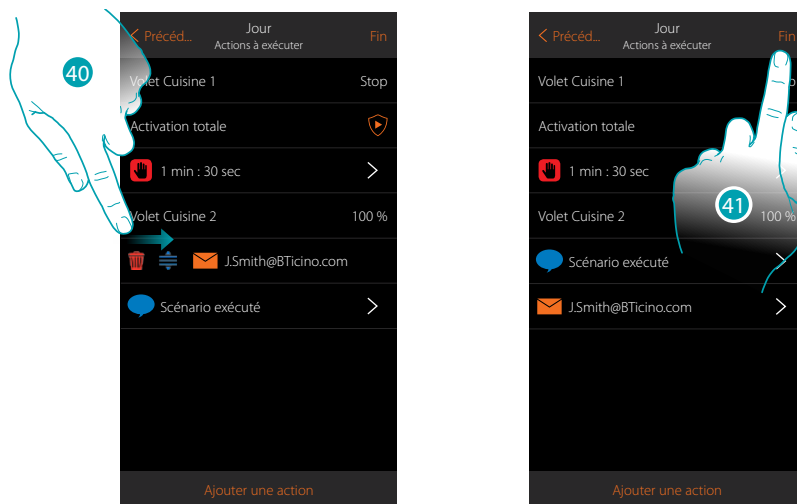

40. Glisser de gauche à droite pour ouvrir le menu déroulant, puis éliminer ou déplacer l'objet

41. Toucher pour sauvegarder le scénario

### Exécuter un scénario

Après l'avoir créé, il est possible d'exécuter le scénario **directement** depuis la page scénarios ou en **en subordonnant l'activation à certaines** conditions.

#### Exécution directe

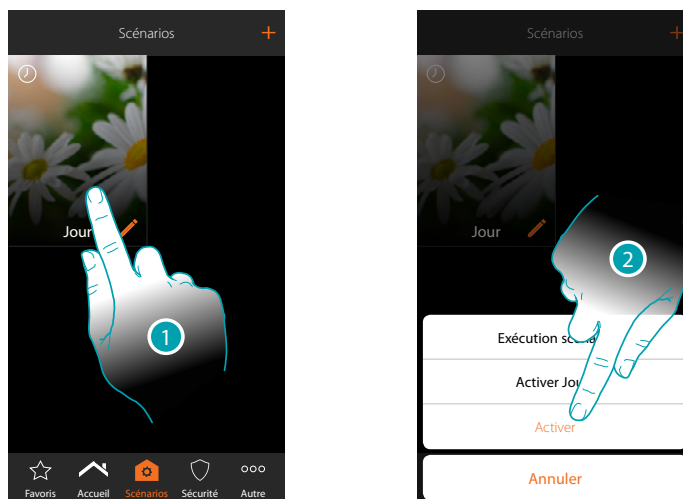

1. Toucher pour ouvrir le panneau de commande du scénario
2. Toucher pour activer le scénario (si le scénario est touché pendant l'exécution, sur le panneau de commande, le bouton Stop s'affiche, le toucher pour arrêter le scénario)

Grâce aux scénarios partagés, il est également possible d'exécuter un scénario créé par un autre utilisateur

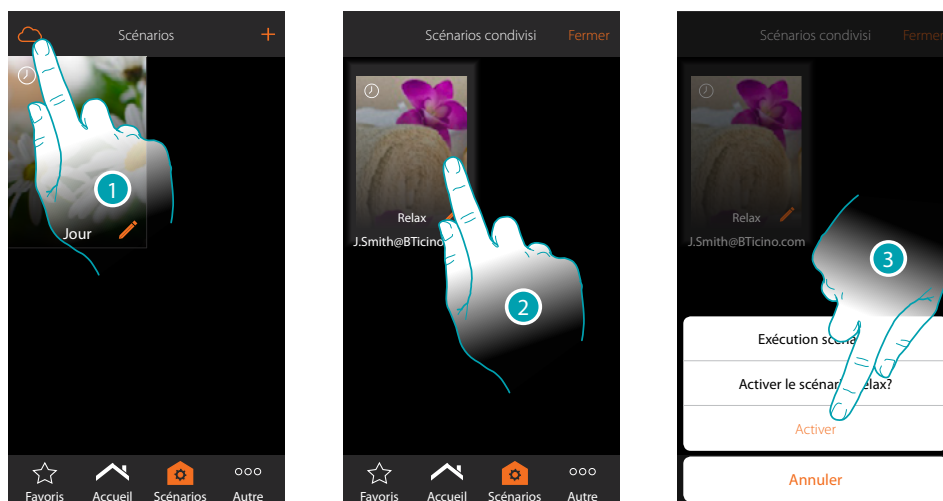

1. Toucher pour ouvrir le panneau de commande des scénarios partagés
2. Toucher le scénario pour ouvrir le panneau d'exécution
3. Toucher pour l'activer

## Exécution sous condition

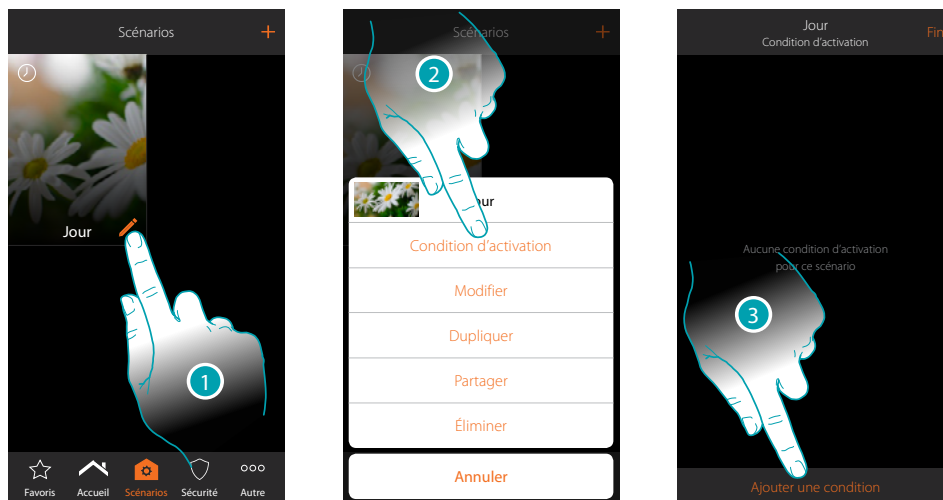

1. Toucher pour ouvrir le panneau de modification du scénario
2. Toucher pour ouvrir la page de sélection de la condition qui doit activer le scénario
3. Toucher pour ajouter une condition

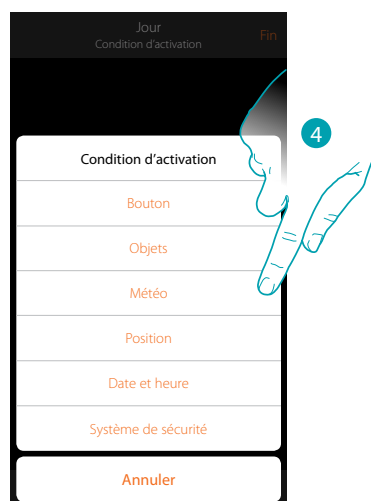

4. Toucher pour sélectionner la condition qui doit activer le scénario

**Note :** il est possible d'ajouter plusieurs conditions à l'activation du scénario ; il suffit qu'une seule condition soit remplie et le scénario s'active

## Bouton

En sélectionnant cette condition, il est possible d'activer un scénario en appuyant sur un bouton de l'installation

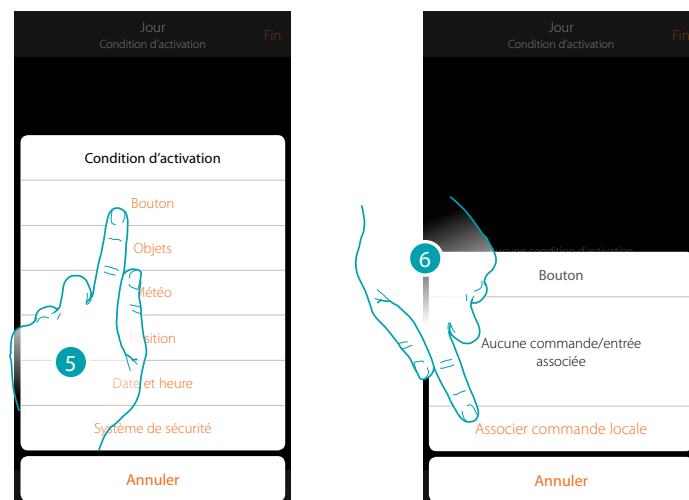

5. Toucher pour sélectionner la condition bouton
6. Toucher pour associer la commande locale (bouton) qui doit exécuter le scénario

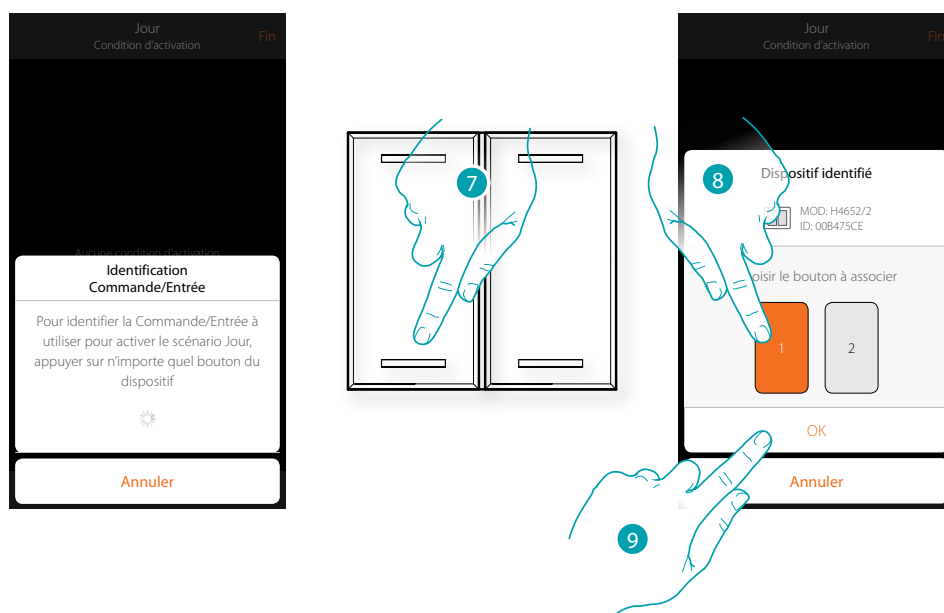

7. Appuyer pour identifier le dispositif physique sur l'installation
  8. Toucher pour sélectionner le bouton à associer
- Note :** le bouton ne doit pas être déjà associé à une autre fonction
9. Toucher pour confirmer

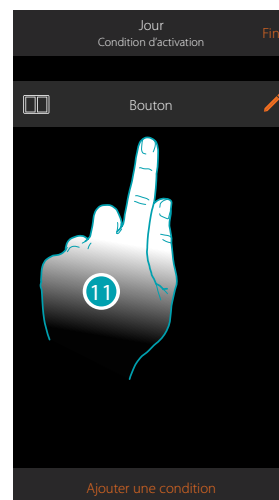
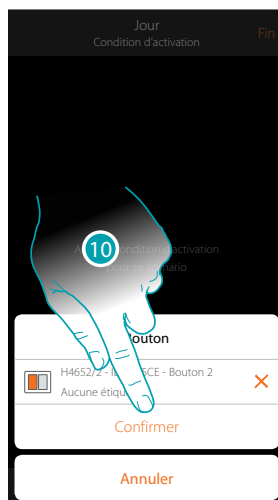

10. Toucher pour sauvegarder la condition

11. La condition est sélectionnée

**Note :** si elles sont ajoutées au scénario, les actions liées au système antivol sont exécutées sans que le code utilisateur ne soit demandé.

Cela peut abaisser le niveau de sécurité de l'installation.



## Objets

En réglant cette condition, il est possible d'activer un scénario quand un objet, sélectionné parmi ceux présents dans les différentes pièces, est dans un état particulier préalablement défini. Pour chaque type d'objet, il est possible d'utiliser les états caractéristiques qui ont pour effet d'activer le scénario.

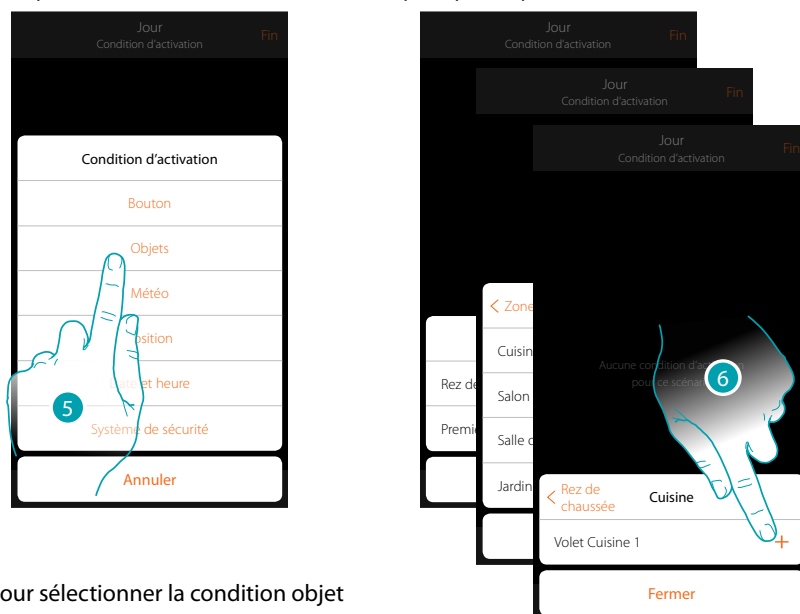

5. Toucher pour sélectionner la condition objet
6. Toucher pour ajouter l'objet en sélectionnant tout d'abord la zone puis la pièce dans laquelle il se trouve

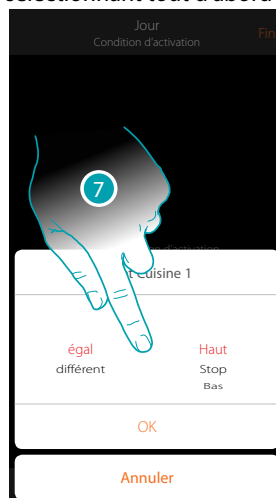

7. Toucher pour sélectionner l'état qui active le scénario

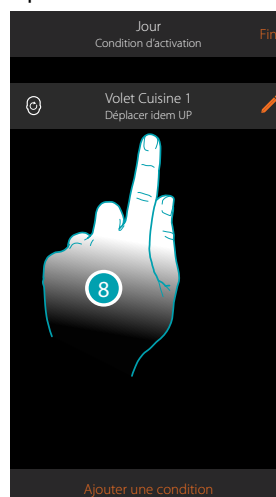

8. La condition est sélectionnée

Pour chaque objet, une série de paramètres sont disponibles dont la combinaison détermine l'état qui active le scénario.

OBJET	COND. 1	COND. 2	COND. 3	EXÉCUTER SI...			
LUMIÈRE ON/OFF	égal		ON	La lumière est allumée			
			OFF	La lumière est éteinte			
	différent		ON	La lumière est éteinte			
			OFF	La lumière est allumée			
VARIATEUR 1	commande	égal	ON	La lumière variable est allumée			
			OFF	La lumière variable est éteinte			
		différent	ON	La lumière variable est éteinte			
			OFF	La lumière variable est allumée			
	variateur	égal	de: 00 à 100		l'intensité lumineuse est par exemple de 10%		
		différent			l'intensité lumineuse est par exemple différente de 10%		
		supérieur			l'intensité lumineuse est par exemple supérieur à 10%		
		inférieur			l'intensité lumineuse est par exemple inférieur à 10%		
LUMIÈRE COLORÉE 1	commande		ON	La lumière colorée est allumée			
			OFF	La lumière colorée est éteinte			
			ON	La lumière colorée est éteinte			
			OFF	La lumière colorée est allumée			
	couleur	égal		bleu ciel	la couleur de la lumière est bleu ciel		
				bleu	la couleur de la lumière est bleue		
				violet clair	la couleur de la lumière est violet clair		
				couleur x	la couleur de la lumière est couleur x		
				bleu ciel	la couleur de la lumière n'est pas bleu ciel		
				bleu	la couleur de la lumière n'est pas bleue		
		différent		violet clair	la couleur de la lumière n'est pas violet clair		
				etc.	la couleur de la lumière n'est pas couleur x		
				actionner	égal	Haut	le volet monte
						Stop	le volet est arrêté
différent	Bas	le volet descend					
	Haut	le volet descend ou est arrêté					
VOLET 1	position	de: 00 à 99	Stop	le volet monte ou descend			
			Bas	le volet monte ou est arrêté			
	égal			le volet est ouvert par exemple à 50%			
			différent		le volet est ouvert par exemple à une valeur différente de 50%		
supérieur		le volet est ouvert par exemple à une valeur supérieure de 50%					
	inférieur		le volet est ouvert par exemple à une valeur inférieure de 50%				

OBJET	COND. 1	COND. 2	COND. 3	EXÉCUTER SI...			
THERMOSTAT 2	mode	égal	Éteint	le thermostat est éteint			
			Chaud	le thermostat est en modalité chaud			
			Froid	le thermostat est en modalité froid			
			auto	le thermostat est en modalité automatique			
		différent	Éteint	le thermostat est allumé			
			Chaud	le thermostat est éteint ou en modalité froid/auto			
			Froid	le thermostat est éteint ou en modalité chaud/auto			
			auto	le thermostat est éteint ou en modalité froid/chaud			
	température	égal	de: 10 à 34	la température est par exemple : 30°			
		différent		la température est par exemple différente de 30°			
		supérieur		la température est par exemple supérieure à 30°			
		inférieur		la température est par exemple inférieure à 30°			
	setpoint	égal	de: 10 à 34	la température est par exemple égale à 11			
		différent		la température réglée est par exemple différente de 12			
		supérieur		la température réglée est par exemple supérieure à 13			
		inférieur		la température réglée est par exemple inférieure à 14			
	vent.	égal		Off	le ventilateur du ventilo-convecteur est éteint		
				1	le ventilateur du ventilo-convecteur est au niveau 1		
				2	le ventilateur du ventilo-convecteur est au niveau 2		
				3	le ventilateur du ventilo-convecteur est au niveau 3		
auto				le ventilateur du ventilo-convecteur est en modalité automatique			
différent			Off	le ventilateur du ventilo-convecteur est allumé			
			1	le ventilateur du ventilo-convecteur est au niveau 2/3/ auto			
			2	le ventilateur du ventilo-convecteur est au niveau 1/3/ auto			
			3	le ventilateur du ventilo-convecteur est au niveau 1/2/ auto			
			auto	le ventilateur du ventilo-convecteur est au niveau 1/2/3			
			PLAYER 1	commande	égal	ON	l'audio è acceso
						OFF	l'audio è Éteint
différent	ON	l'audio è Éteint					
			OFF	l'audio è acceso			
CONTRÔLE DES CHARGES	égal	de 0 à 50 (intervalle 0,5)	la consommation instantanée est par exemple : 2,5 Kw				
	différent	de 0 à 50 (intervalle 0,5)	la consommation instantanée est par exemple différente de 2,5 kW				
	supérieur	de 0 à 50 (intervalle 0,5)	la consommation instantanée est par exemple supérieure à 2,5 kW				
	inférieur	de 0 à 50 (intervalle 0,5)	la consommation instantanée est par exemple inférieure à 2,5 kW				

## Météo

En réglant cette condition, il est possible d'activer un scénario quand une des conditions météo indiquées par le service de météo en ligne intervient ([www.wunderground.com](http://www.wunderground.com)).

Il est possible d'utiliser cette condition uniquement si a précédemment été effectué l'[enregistrement au service](#) et a sélectionné la localité à contrôler.

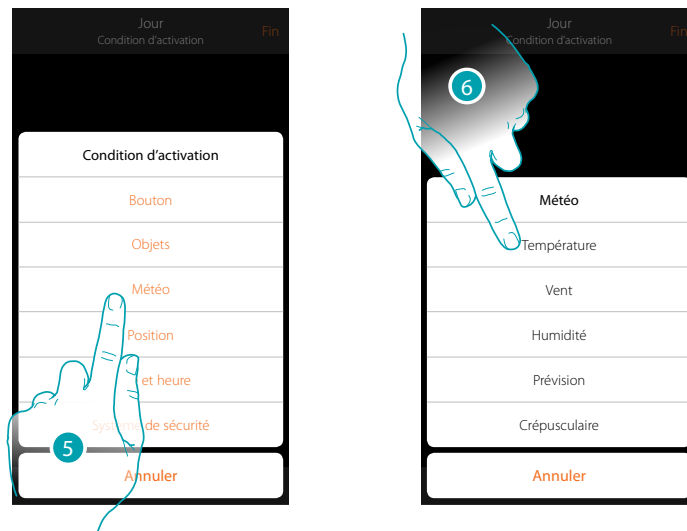

5. Toucher pour sélectionner la condition météo
6. Toucher pour régler la donnée météorologique dont la présence active le scénario

Les paramètres météo programmables sont les suivants:

Égal Différent Supérieur Inférieur	Température	De 00 °C à 40 °C De -1 °C à -30 °C
	Vent	De 00 Km/h à 99 Km/h
	Humidité	De 00% à 99%
Égal Différent	Prévision	Beau temps Pluie Orage Nuageux Neige Brouillard
	Crépusculaire	Jour Nuit

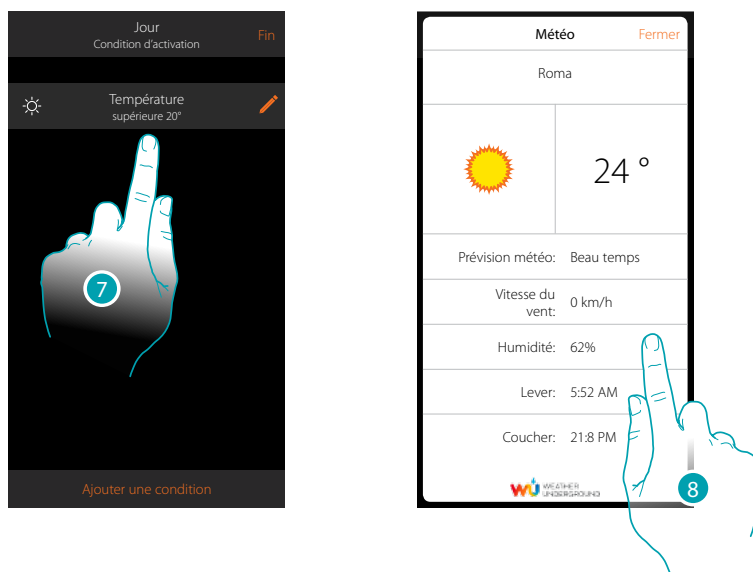

7. La condition est sélectionnée
8. Il est possible de visualiser les données enregistrées par le service météo sur la page [autre/météo](#)

### Modifier pièce

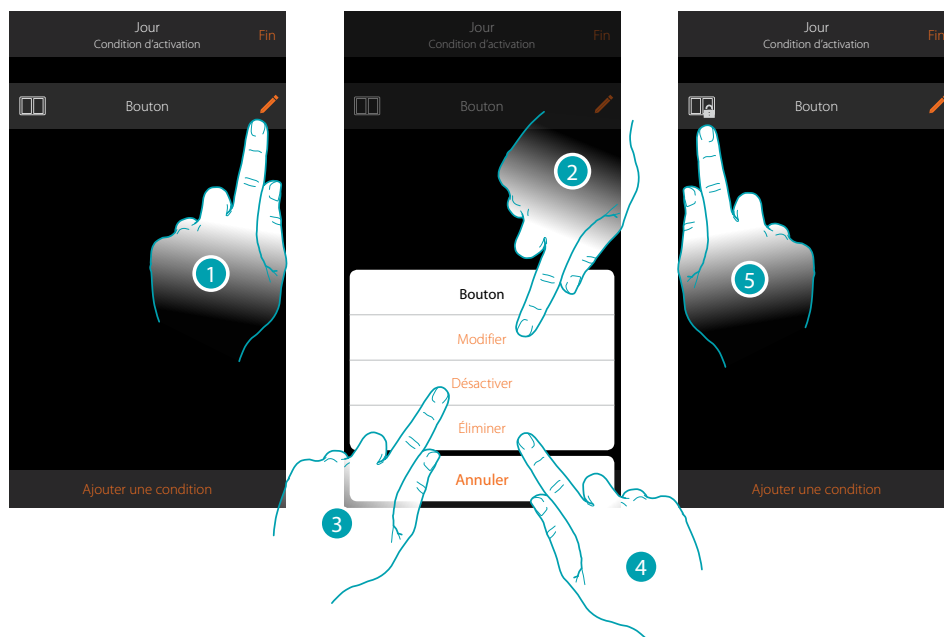

1. Toucher pour modifier la condition
2. Toucher pour modifier les paramètres de la condition
3. Toucher pour désactiver momentanément modifier la condition
4. Toucher pour éliminer la condition
5. Dans le cas où la condition aurait été désactivée, l'icône qui le représente change ; toucher pour réactiver la condition sur le panneau prévu à cet effet

## Position

En sélectionnant cette condition, il est possible d'activer un scénario sur la base de la position par rapport à MyHOMEServer1.

Par exemple, il est possible de décider que le scénario « allumer lumières porte » s'active à l'approche de chez soi quand on est à moins de 200 mètres de MyHOMEServer1.

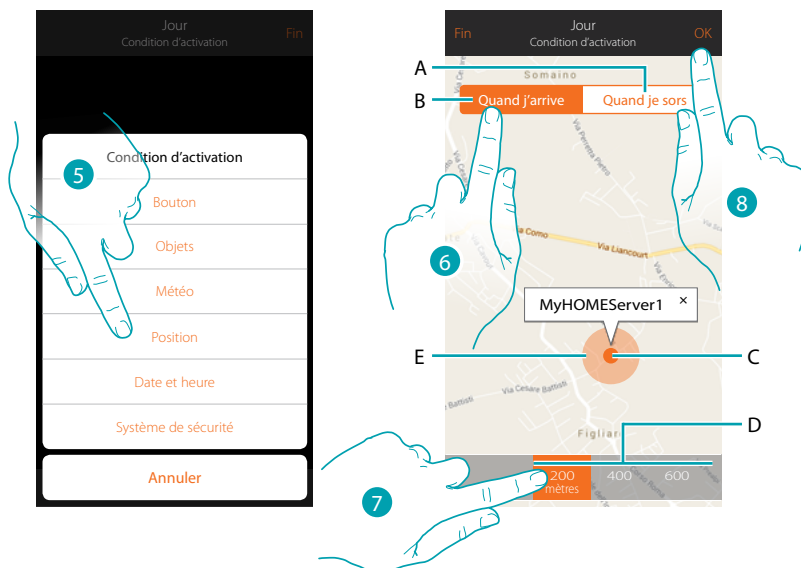

**Note :** avant d'utiliser cette condition, s'assurer que l'administrateur a sélectionné la fonction de géolocalisation

- A. Active le scénario en s'éloignant du MyHOMEServer1
- B. Active le scénario en se rapprochant du MyHOMEServer1
- C. Position géographique MyHOMEServer1
- D. Distance programmable (minimum 200 mètres)
- E. Représentation graphique distance
- 5. Toucher pour sélectionner la condition position
- 6. Toucher pour que le scénario s'active en se rapprochant du MyHOMEServer1
- 7. Toucher pour sélectionner la distance d'activation du scénario
- 8. Toucher pour confirmer

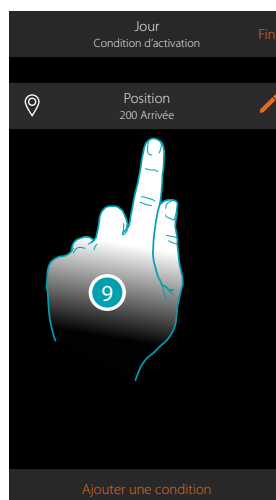

- 9. La condition est sélectionnée

### Date et heure

En sélectionnant cette condition, il est possible d'activer un scénario à une heure donnée un jour donné

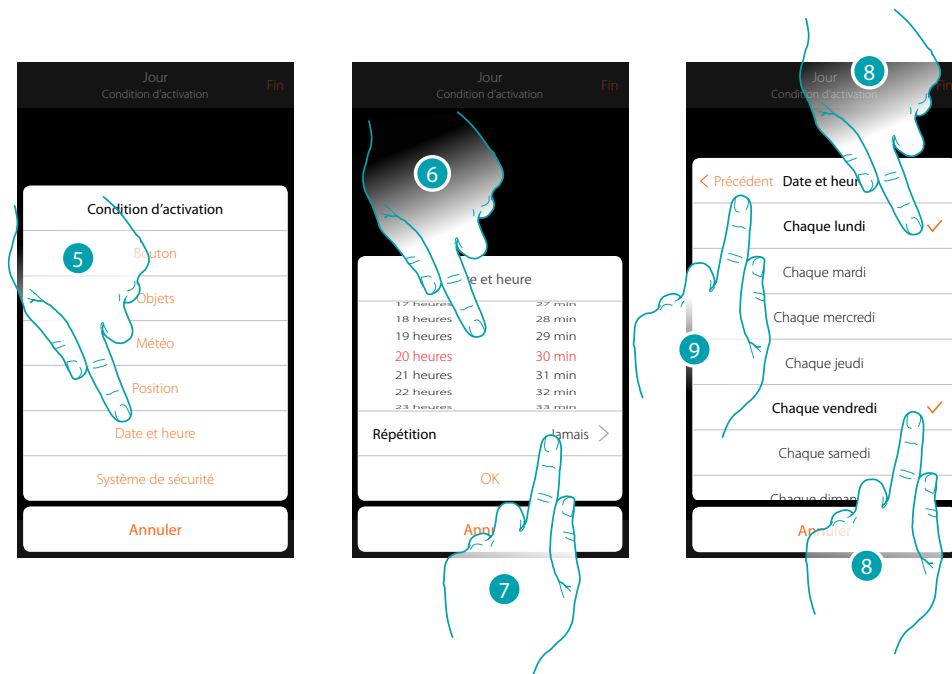

5. Toucher pour sélectionner la condition Date heure
6. Toucher pour régler l'heure et les minutes d'activation du scénario
7. Toucher pour sélectionner la répétition de la condition
8. Sélectionner les jours de la semaine lors desquels le scénario s'active à l'heure précédemment réglée
9. Toucher pour continuer

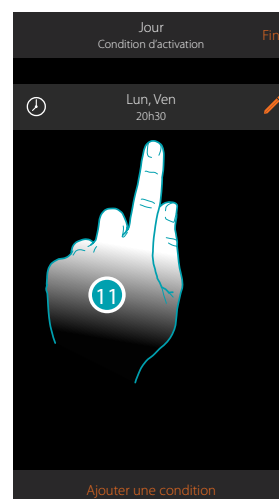
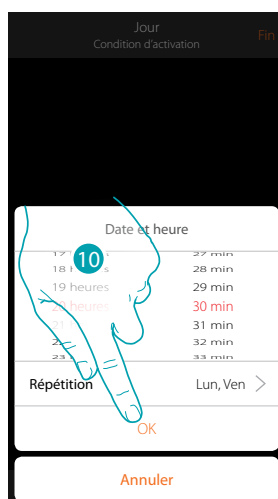

10. Toucher pour confirmer
11. La condition est sélectionnée

## Système Antivol

En sélectionnant cette condition, il est possible d'activer un scénario quand surviennent certains événements sur le système antivol.

Il est en particulier possible de sélectionner comme condition d'activation un événement qui survient sur la partition (ex. activation partition « Volumétrique jour ») ou à l'exécution d'un scénario d'activation (ex. activation du système antivol à travers le scénario d'activation « activation totale »).



5. Toucher pour sélectionner la condition Système Antivol
6. Toucher pour sélectionner le type

## Partitions

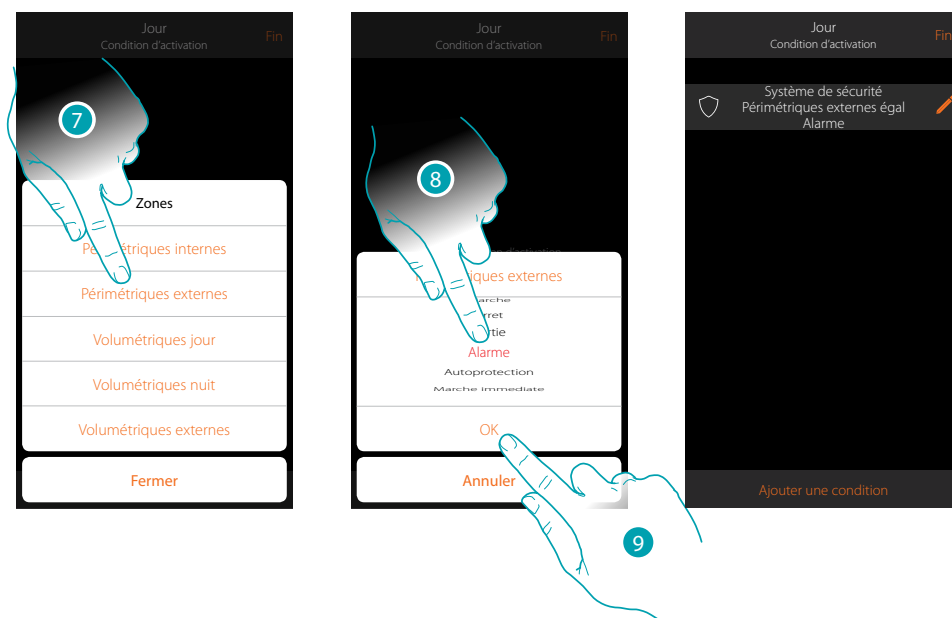

7. Toucher pour sélectionner la partition objet de la condition d'activation
8. Toucher pour sélectionner l'événement lié à la partition qui, quand il survient, active le scénario
9. Toucher pour confirmer



Le scénario est activé quand :	
Désactivé	La partition est désactivée
Sortie	Commence l'écoulement du temps de sortie dans une partition retardée en sortie
Activé	La partition est activée (au terme des éventuels retards)
Pré-alarme	Commence l'écoulement du temps d'entrée dans une partition retardée en entrée
Alarme	La partition est en alarme
Activé immédiatement	La partition est activée immédiatement (désactive les éventuels retards)
Effraction	La partition est en état d'effraction ou sabotage

## Scénarios d'activation

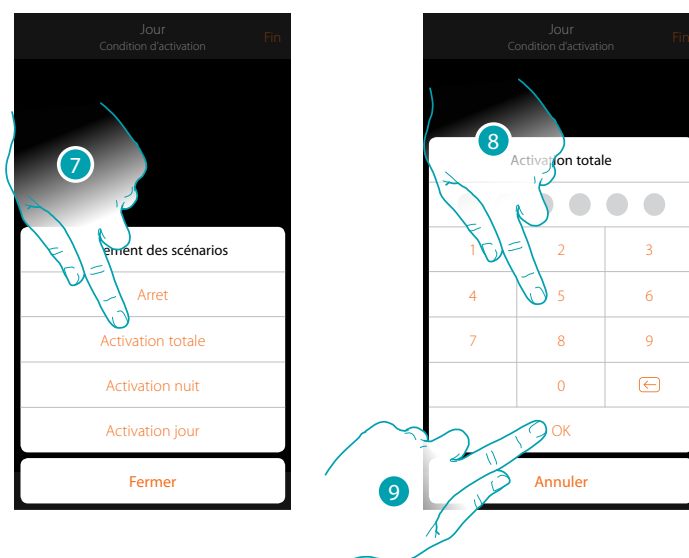

7. Toucher pour sélectionner le scénario d'activation qui s'activera au démarrage du scénario
8. Saisir le code utilisateur
9. Toucher pour confirmer

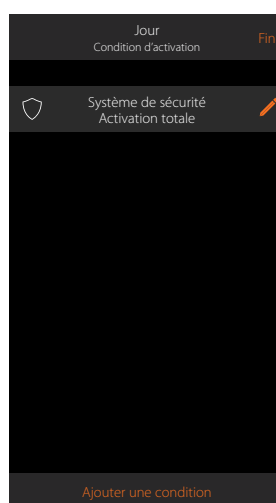

## Gérer un scénario

À travers le panneau prévu à cet effet, il est possible de modifier, dupliquer, partager ou éliminer les scénarios créés

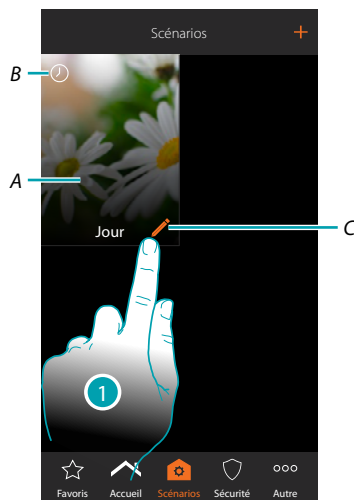

A. Scénario

B. Indication visuelle du type de condition d'activation

	Pression d'un bouton		Distance du MyHOMEServer1
	État des objets (ex. volet Haut)		Planification avec date et heure
	Conditions météo fournies par le service météo en ligne		Système de sécurité

C. Modifier scénario

1. Toucher pour ouvrir le panneau de modification d'un scénario

## Modifier scénario

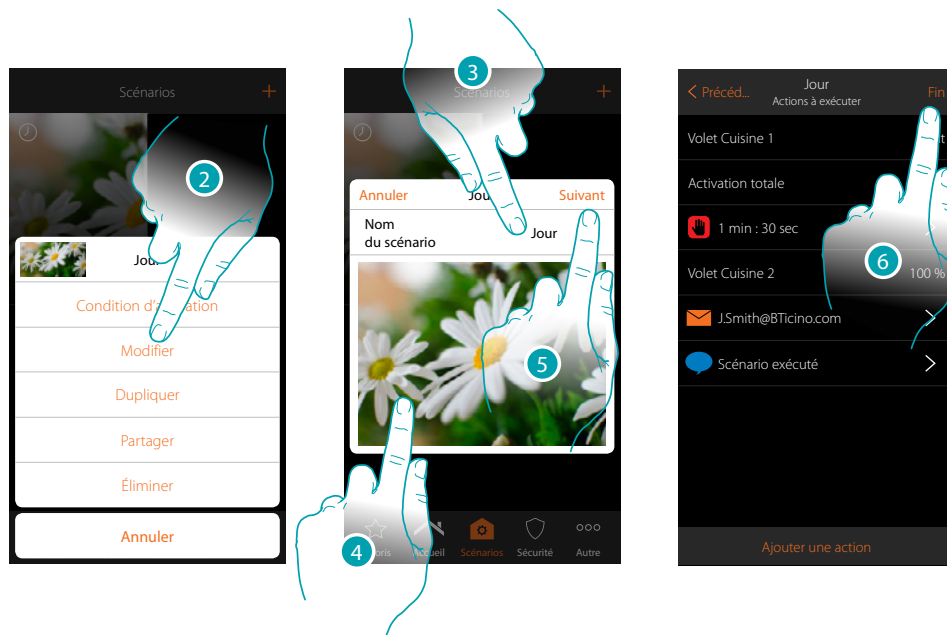

2. Toucher pour modifier le scénario

3. Toucher pour modifier le nom du scénario

4. Toucher pour modifier l'image qui le représente

5. Toucher pour continuer

Éventuellement **modifier ou repositionner** les objets

6. Toucher pour sauvegarder la modification

### Dupliquer un scénario

Pour copier la structure d'un scénario en en modifier que quelques détails seulement, il est possible d'utiliser la fonction de duplication scénario



2. Toucher pour dupliquer le scénario et confirmer
3. Toucher pour ouvrir le panneau de modification d'un scénario
4. Toucher pour modifier le nom du scénario
5. Toucher pour modifier l'image qui le représente

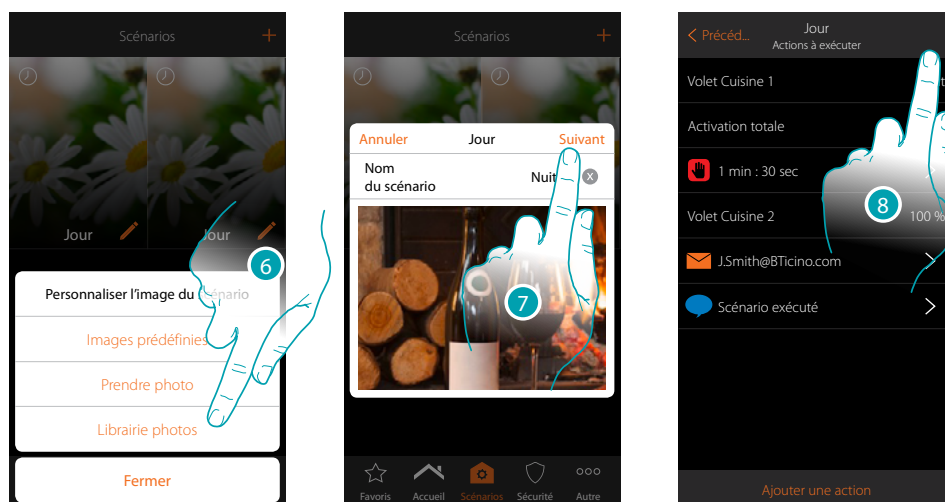

6. Sélectionner l'image de fond dans les images prédéfinies mises à disposition par l'Appli, dans la librairie des photos du smartphone ou prendre directement une photo avec le smartphone
7. Toucher pour continuer  
Toucher pour **modifier ou repositionner** les objets
8. Toucher pour sauvegarder la modification

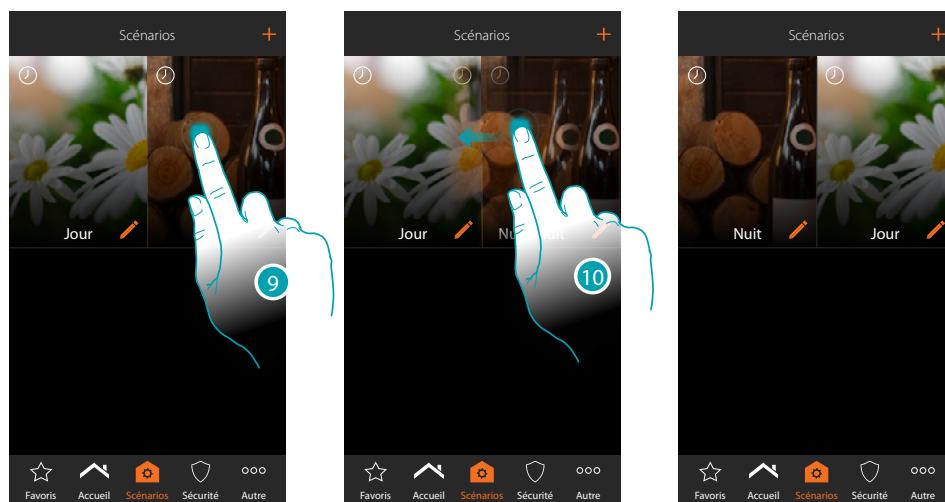

9. Pour déplacer un scénario, toucher et maintenir enfoncé jusqu'à ce que l'image devienne foncée

10. Toujours en maintenant enfoncé, déplacer le scénario dans la nouvelle position et relâcher

### Élimine un scénario

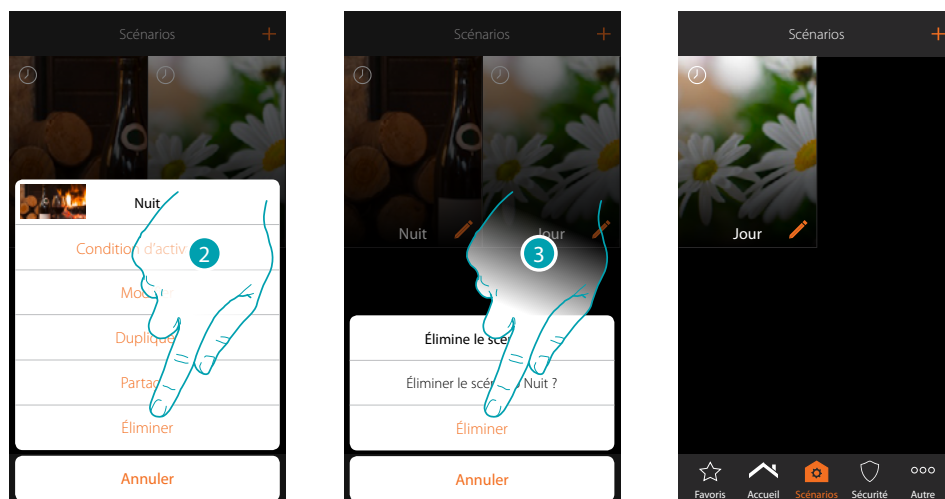

2. Toucher pour éliminer le scénario

3. Toucher pour confirmer l'élimination

Le scénario a été éliminé

### Partager un scénario

Il est possible de partager les scénarios créés avec d'autres utilisateurs

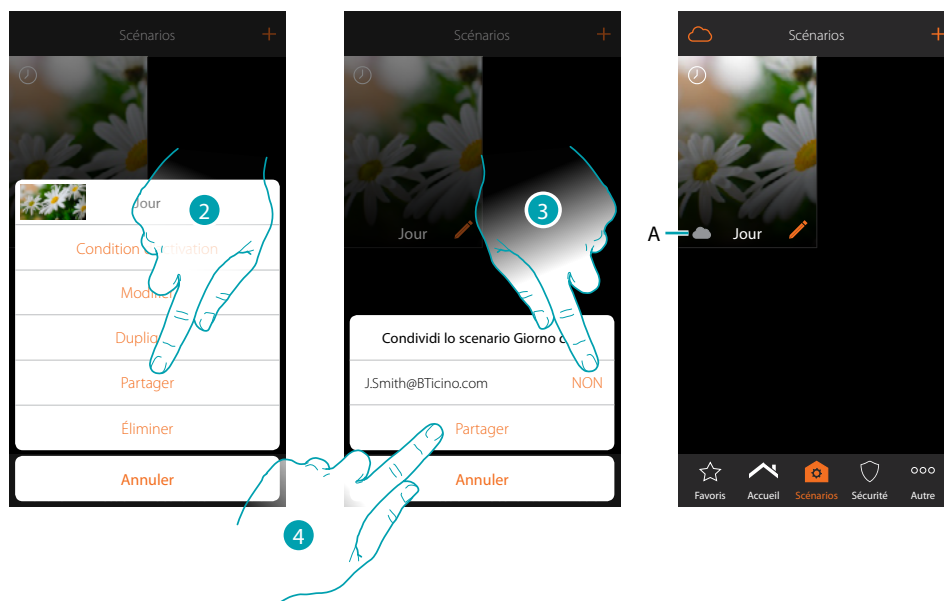

2. Toucher pour partager un scénario
  3. Sélectionner les utilisateurs avec lesquels vous souhaitez le partager (OUI=PARTAGER ; NON=NE PAS PARTAGER)
  4. Toucher pour partager
    - A. Indication visuelle du scénario partagé avec un autre utilisateur
- A présent, le scénario est disponible pour les autres utilisateurs

### Activation d'un scénario partagé

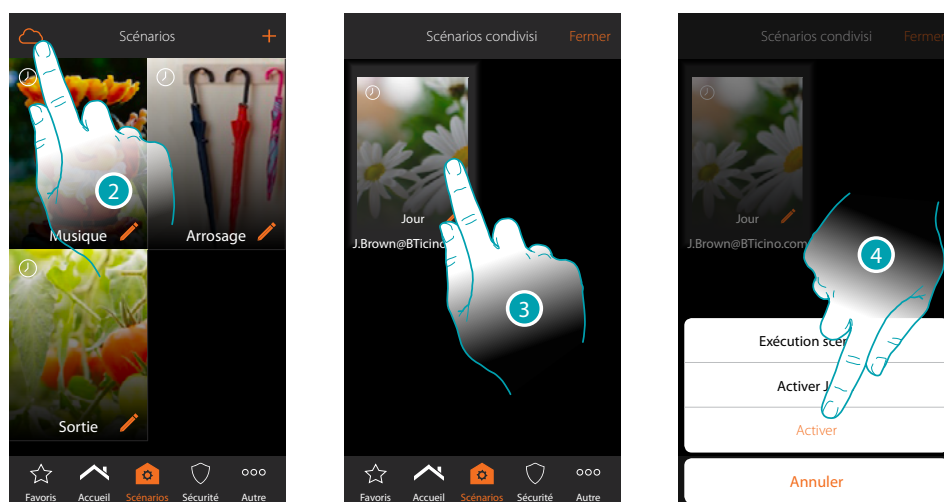

2. Toucher pour ouvrir le panneau de commande des scénarios partagés
3. Toucher le scénario pour ouvrir le panneau d'exécution
4. Toucher pour l'activer

## Favoris

Sur cette page il est possible d'ajouter, pour pouvoir les utiliser rapidement, les objets les plus couramment utilisés, des scénarios et des commandes générales.

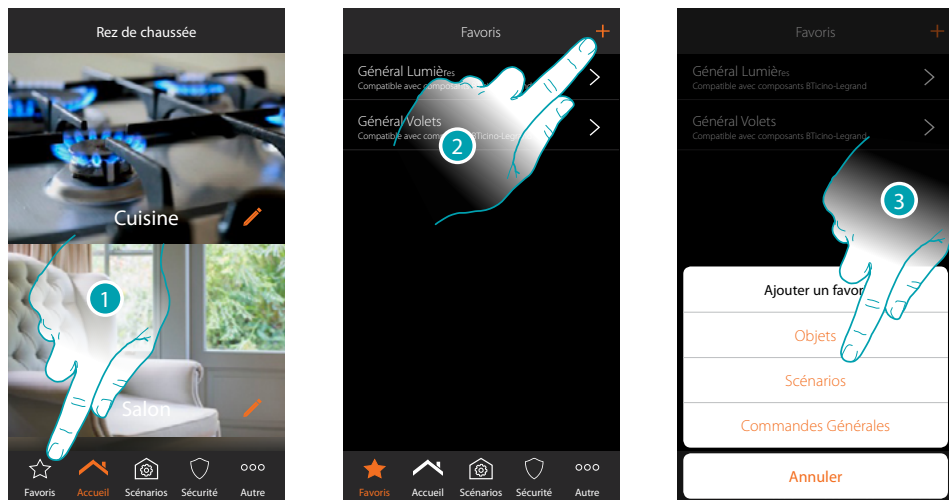

1. Toucher pour ouvrir la page des favoris
2. Toucher pour ajouter un favori
3. Sélectionner l'ajout d'un objet aux favoris, d'un scénario, d'une commande générale ou d'un objet antivol.

### Ajouter un objet aux favoris

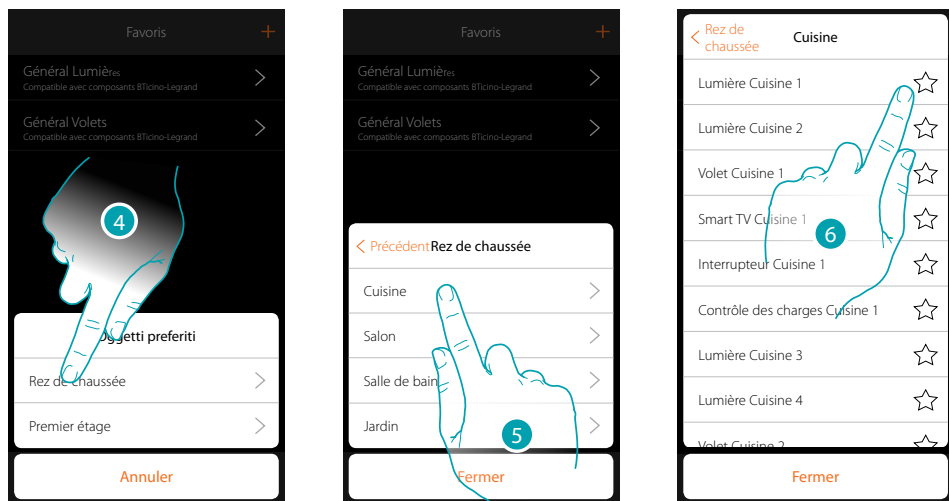

4. Toucher pour sélectionner la zone dans laquelle l'objet à ajouter aux favoris est présent
5. Toucher pour sélectionner la pièce dans laquelle l'objet à ajouter aux favoris est présent
6. Sélectionner le ou les objets à ajouter aux favoris

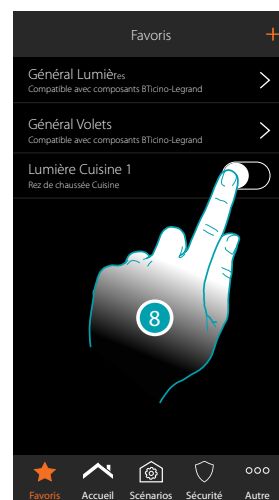
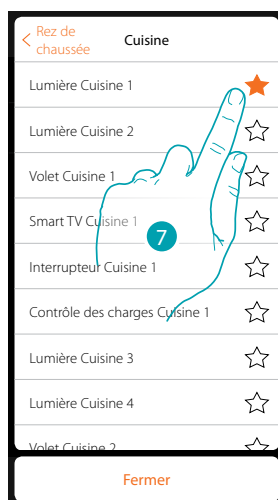

7. En touchant l'objet, celui-ci est immédiatement ajouté à la page des favoris et l'icône est colorée pour confirmer l'ajout
8. Toucher pour activer l'objet ajouté

### Ajouter un scénario aux favoris

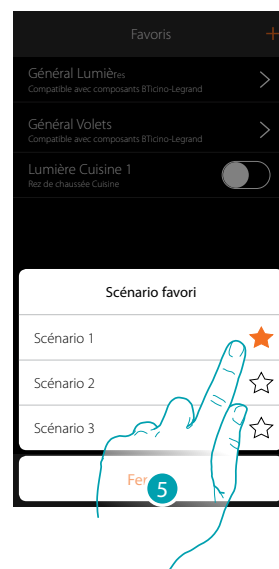
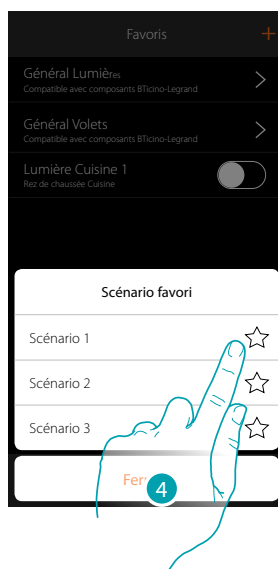

4. Toucher pour sélectionner le scénario à ajouter aux favoris
5. En touchant le scénario, celui-ci est immédiatement ajouté à la page des favoris et l'icône est colorée pour confirmer l'ajout

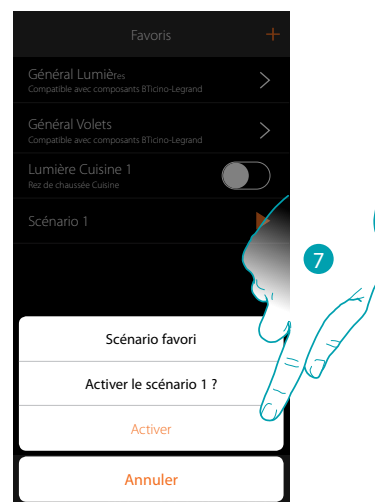
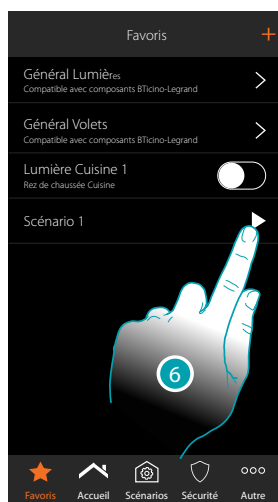

6. Toucher pour ouvrir le panneau de commande du scénario
7. Toucher pour l'activer, le scénario est immédiatement activé

### Ajouter une commande générale aux favoris

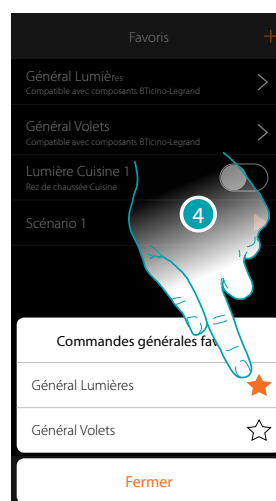

4. Choisir d'ajouter aux favoris une commande générale lumières ou générale volets



## Système Antivol

Dans cette section, il est possible de visualiser l'état du Système Antivol, les pannes en cours, de visualiser l'état et d'activer les partitions et d'activer le Système Antivol à travers les scénarios d'activation.

**Note :** cette fonction est disponible uniquement en présence d'un Système Antivol BTicino (centrales d'alarme 4200, 4201 et 4203) et à condition que l'installateur ait effectué la procédure de branchement à la centrale.



1. Toucher pour ouvrir la page Système Antivol
  - A. État du système
    - Système antivol activé
    - Système antivol désactivé
    - Système antivol en alarme (au moins une partition en alarme)
  - B. État défauts
    - Aucun problème détecté
    - Problème détecté
  - C. État partitions
    - Aucune partition active
    - Activé
    - Au moins une partition en alarme
  - D. Scénarios d'activation présents dans le système antivol
2. Toucher pour visualiser les pannes en cours
  3. Toucher pour visualiser l'état des partitions et les activer
  4. Toucher pour activer le système antivol à travers les scénarios d'activation

## Défauts

Cette page permet de visualiser les pannes en cours sur le système.

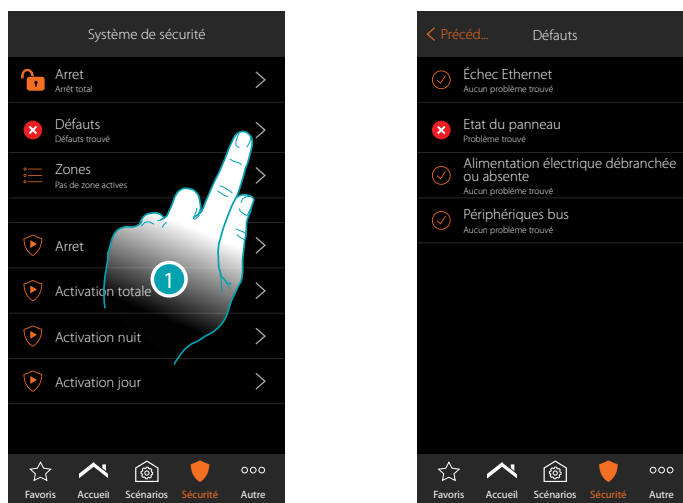

1. Toucher pour visualiser la panne en cours  
Il est possible de visualiser l'état de fonctionnement de certains composants du système et en cas de panne (couleur rouge) le type

ÉTAT Défauts	
✓	Aucun problème détecté
✗	Problème détecté

### Partitions

Cette page permet de visualiser et d'activer des partitions du système antivol sans utiliser les scénarios d'activation.

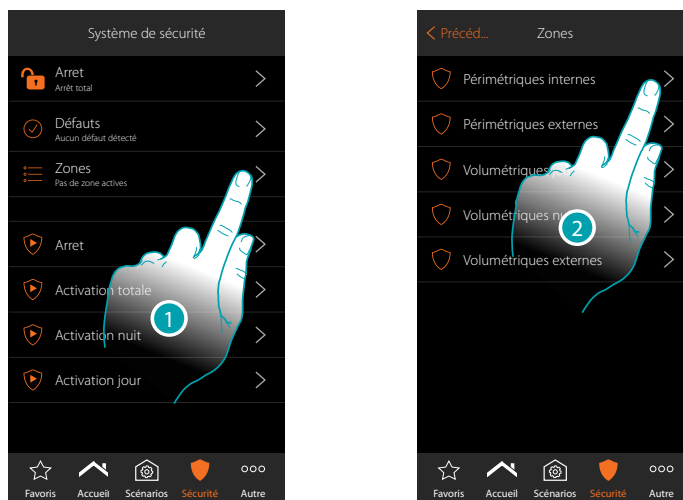

1. Toucher pour visualiser l'état des partitions
2. Toucher pour intervenir sur la partition

#### ÉTAT PARTITIONS



Désactivée



Activée



En cours d'activation (pendant le temps de sortie, cette icône s'affiche uniquement sur les partitions retardées en sortie)



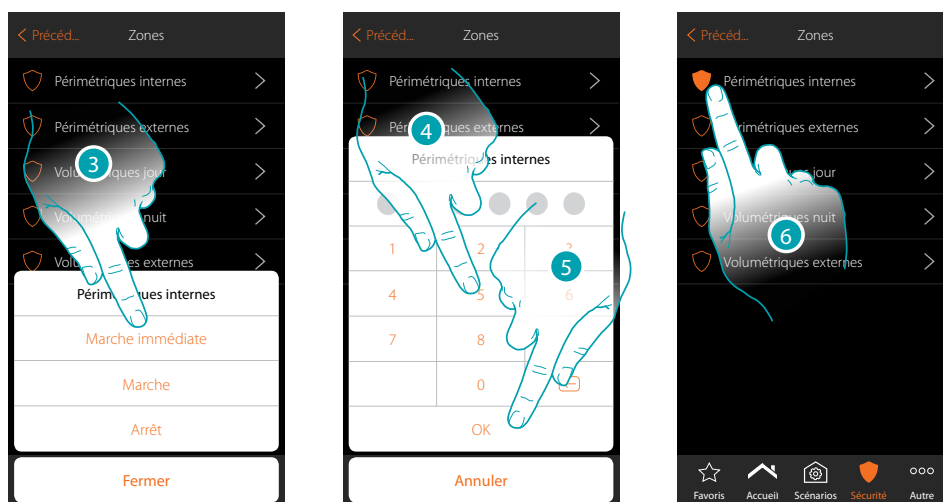

Partition en alarme



3. Toucher pour indiquer qu'à l'activation du scénario la partition doit être :
  - activée immédiatement (désactive les éventuels retards)
  - activée (au terme des éventuels retards)
  - désactivée
4. Saisir le code utilisateur
5. Toucher pour confirmer
6. La partition est à ce stade activée

## Réglages

Sur cette page sont présentes une série de fonctions pour une gestion plus complète du système ; certaines fonctions permettent des actions différentes en fonction du type d'accès effectué utilisateur  ou *administrateur* 



1. Toucher pour ouvrir la page « Autre » et pour modifier les réglages
2. Toucher une fonction pour visualiser ou modifier un réglage

### **Système**

Sur cette page, il est possible de visualiser quelques informations sur MyHOMEServer1 et l'Appli

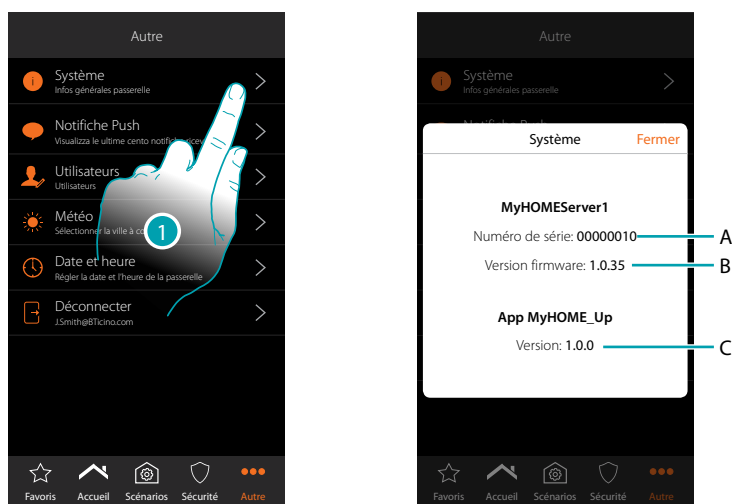

1. Toucher pour ouvrir le panneau système
- A. Code ID MyHOMEServer1
  - B. Version firmware MyHOMEServer1
  - C. Version Appli MyHOME\_Up

## Notifications Push

Cette page permet de visualiser les notifications push reçues par le système

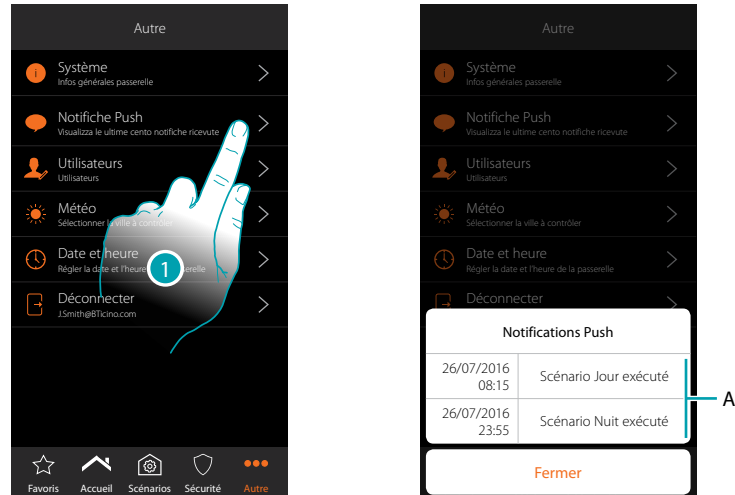

1. Toucher pour ouvrir le panneau notifications

A. Liste notification push

Quand une nouvelle notification est reçue, elle est signalée sur l'icône de l'Appli



A. Signal Notificatiuon Push

## Utilisateurs

Cette page permet de modifier le mot de passe utilisateur et de *créer/visualiser de nouveaux utilisateurs* 

 En modalité utilisateur

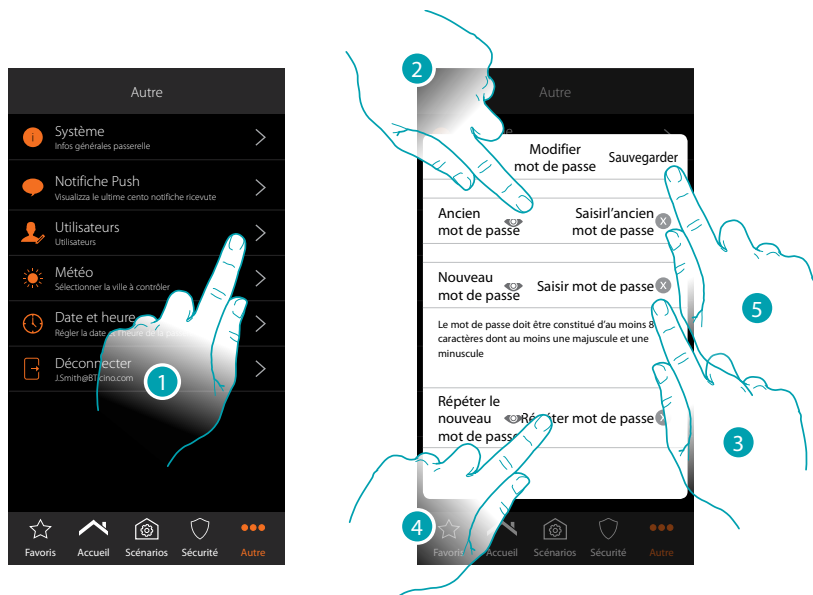



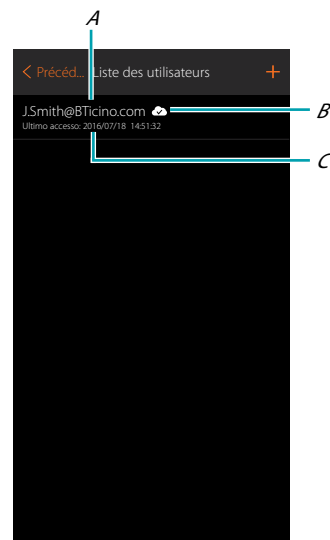
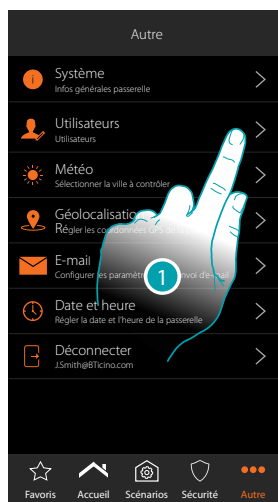

1. Toucher pour modifier le mot de passe
2. Saisir l'ancien mot de passe
3. Saisir le nouveau mot de passe constitué d'au moins 8 caractères dont au moins une majuscule et une minuscule
4. Répéter la saisie
5. Toucher pour sauvegarder

 En modalit  administrateur

### Cr er utilisateur



1. Toucher pour g rer les utilisateurs 
- A. Nom utilisateurs 
- B. Indique que l'utilisateur est autoris    l'acc s   distance 
- C. Visualiser date et heure du dernier acc s (si l'utilisateur est actif,   savoir s'il a effectu  la proc dure d'acc s) 

## Créer un utilisateur

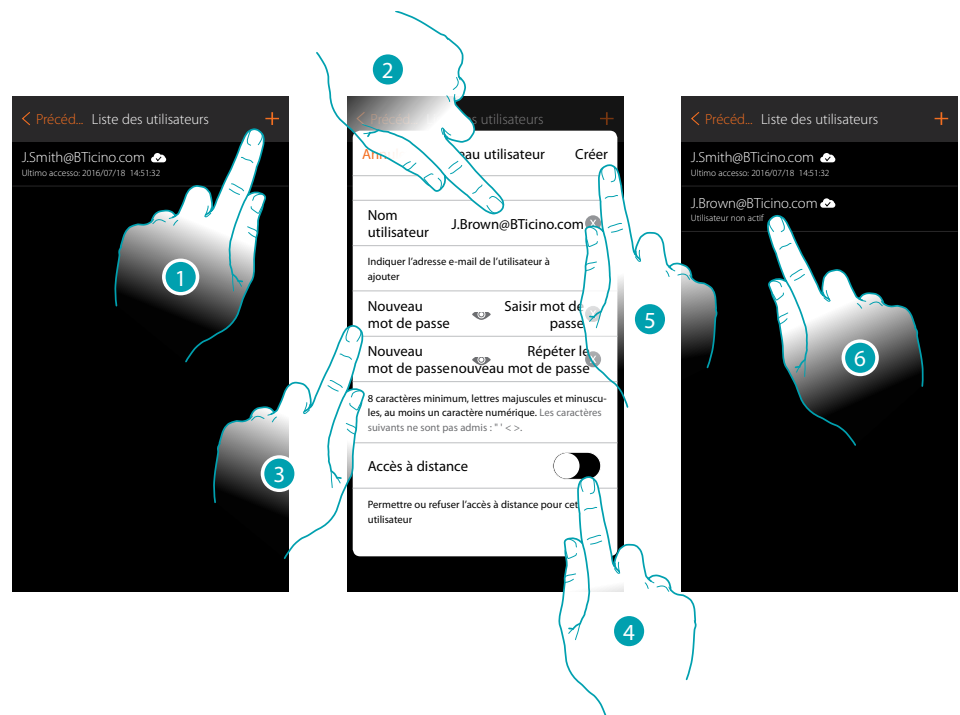

1. Toucher pour créer un utilisateur autorisé à gérer l'installation.
2. Saisir l'adresse e-mail de l'utilisateur à créer
3. Créer le mot de passe que l'utilisateur doit ensuite utiliser pour accéder (au moins 8 caractères dont au moins une MAJUSCULE et un chiffre, par exemple gfrtBI9o)
4. Toucher pour autoriser l'utilisateur à l'accès à distance, de telle sorte qu'il puisse commander l'installation y compris s'il ne se trouve pas sous le même réseau Wi-Fi du MyHOMEServer1
5. Toucher pour confirmer
6. Communiquer à l'utilisateur non utilisateur et mot de passe ; l'utilisateur a été créé mais il n'a pas encore effectué le premier accès, aussi il n'est actif.



### **Météo**

Cette page permet de visualiser les données météo, *activer le service de météo en ligne et sélectionner la ville à contrôler* 

 En modalité utilisateur

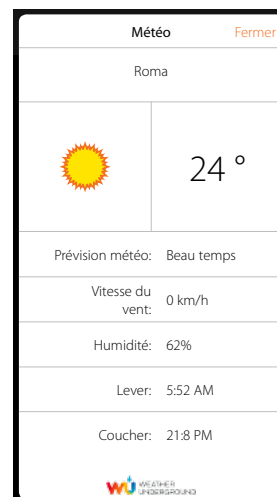
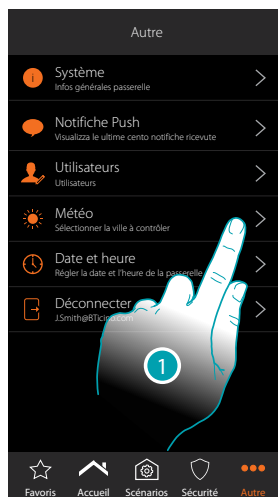

1. Toucher pour ouvrir la page
2. Il est possible de visualiser différentes données et les prévisions météo de la ville sélectionnée par l'administrateur après avoir [activé le service](#)

 En modalité administrateur

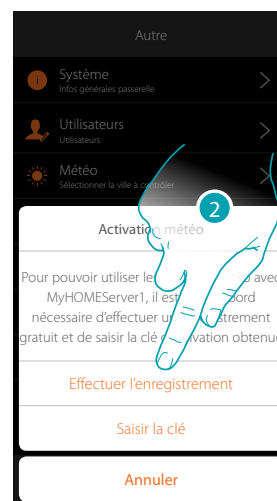
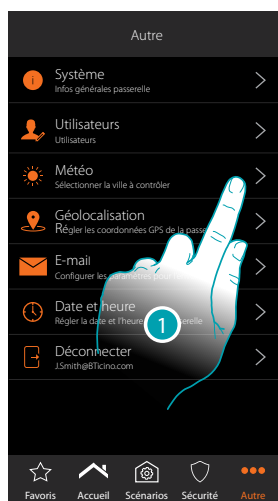



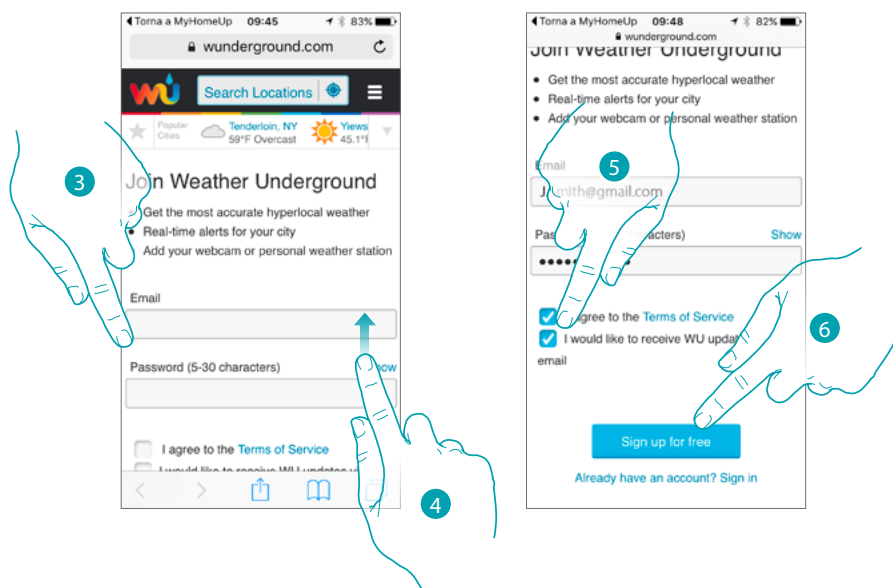

1. Toucher pour ouvrir la page 

*Si l'enregistrement gratuit aux services météo n'a pas encore été effectué, une page s'affiche qui permet de se connecter au site du service météo pour pouvoir s'enregistrer.  
Si l'enregistrement a déjà été effectué, passer au point 23*

2. Toucher pour effectuer l'enregistrement 



3. Sur la page d'enregistrement, saisir sa propre adresse mail et un mot de passe 
4. Glisser vers le haut pour visualiser le reste de la page 
5. Accepter les conditions d'utilisation et au besoin activer la réception de mises à jour via mail 
6. Confirmer l'envoi des données pour l'enregistrement 

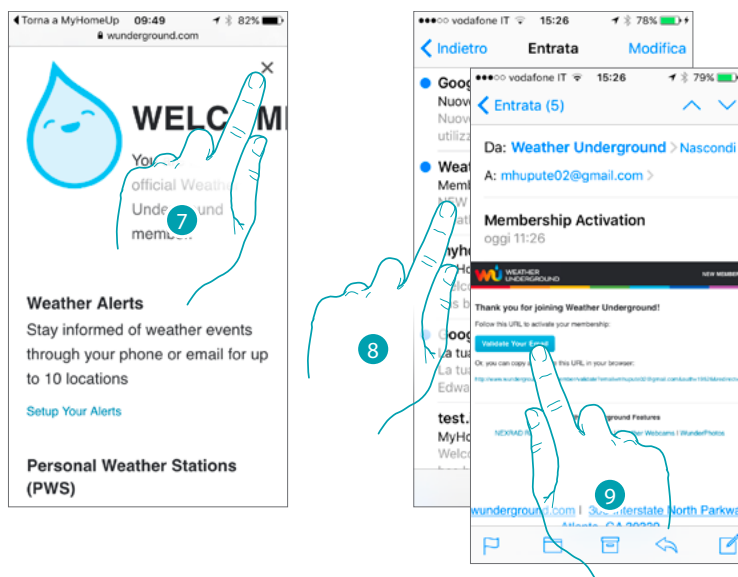

7. Fermer la fenêtre 
8. Ouvrir le message e-mail reçu 
9. Toucher pour confirmer la procédure 

La page suivante s'affiche :

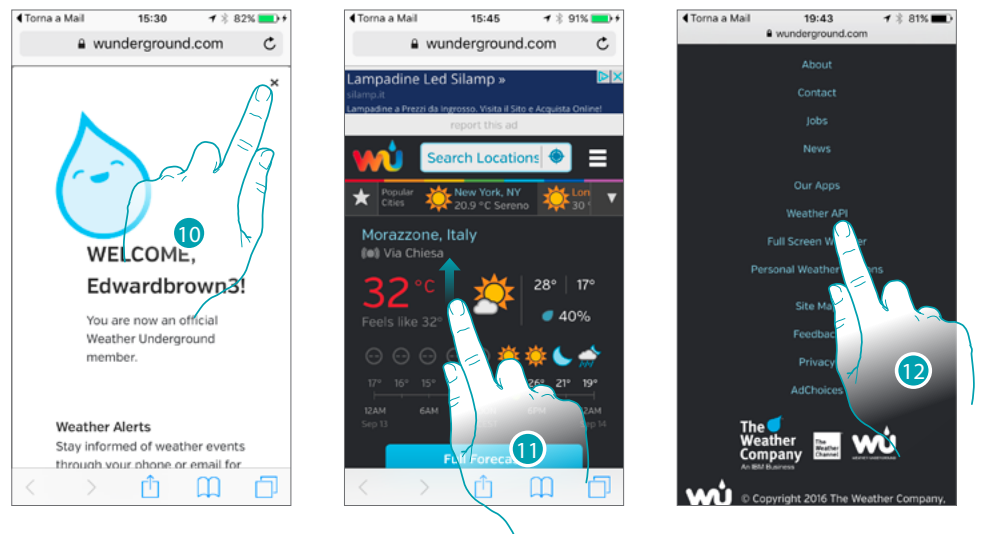

10. Fermer la fenêtre

11. Glisser vers le haut jusqu'au bout de la page

12. Toucher le lien « Weather API »

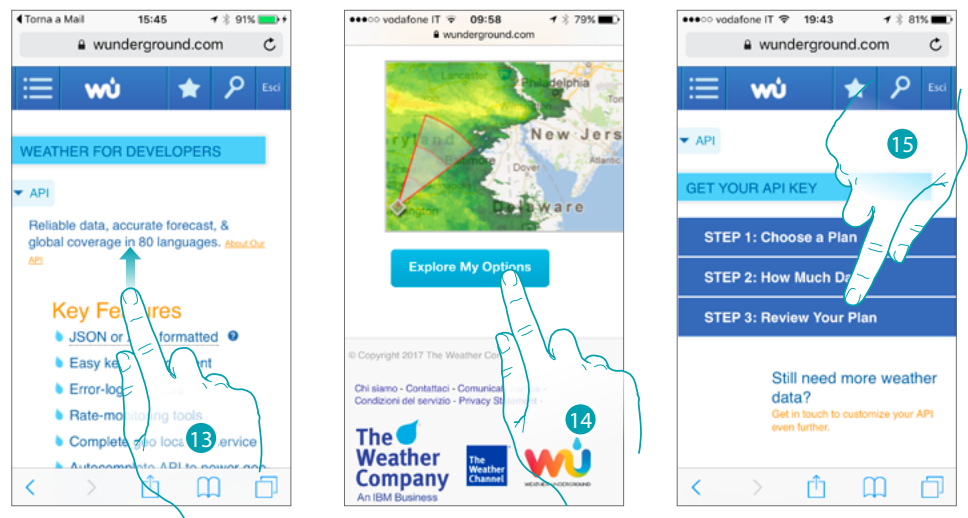



13. Glisser vers le haut jusqu'au bout de la page

14. Toucher le bouton « Explore My Options » pour continuer

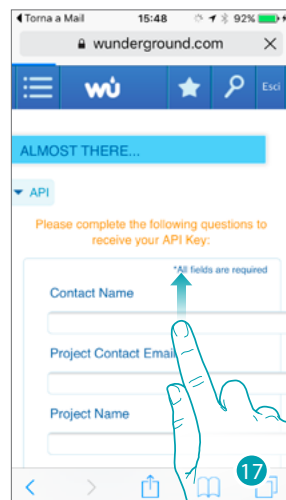
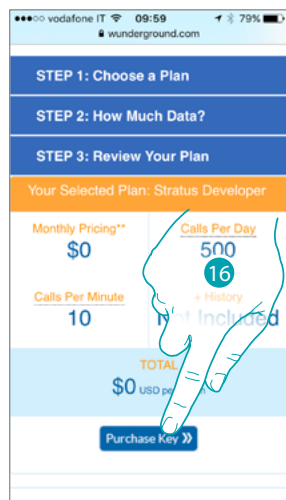
15. Toucher le bouton « Review your plan » pour ouvrir le menu déroulant



16. Toucher pour générer la clé d'enregistrement à utiliser pour l'activation de la fonction météo 

17. Saisir un nom de contact, une adresse mail et un nom pour le projet (MyHOME\_Up) et le site (BTicino), puis aller vers le bas pour remplir les autres champs 

18. Sélectionner sur quel média l'API sera utilisée, si elle sera utilisée pour un usage privé ou commercial si le service sera utilisé sur smartphone, sélectionner le pays et ajouter une éventuelle description pour le projet 

19. Cocher l'acceptation des conditions d'utilisation 

20. Toucher pour demander la clé 

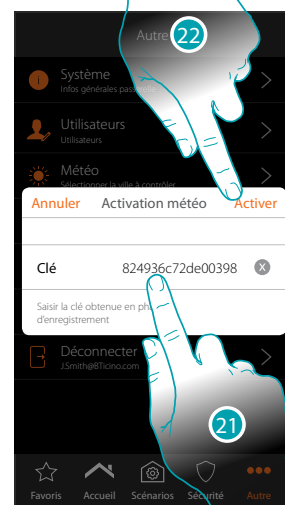
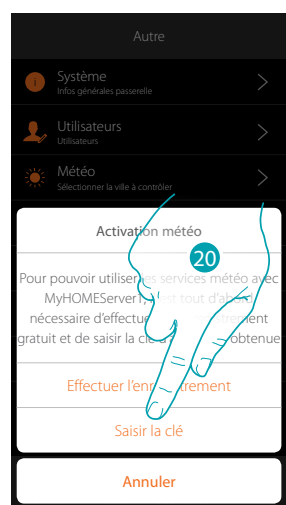
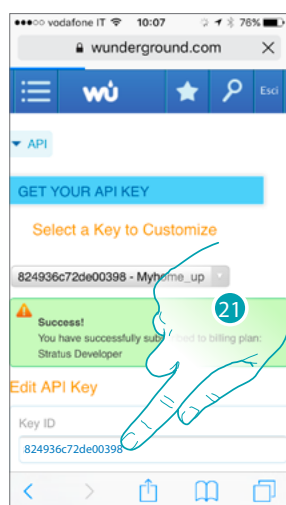





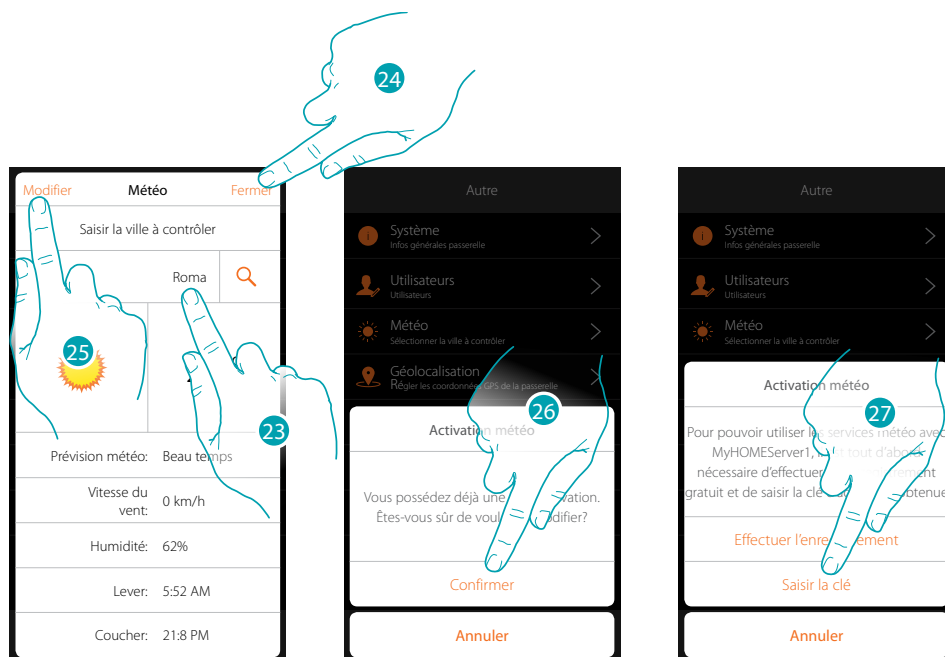

21. La clé d'enregistrement a été générée, la noter et la conserver 

22. Toucher pour saisir la clé obtenue 

23. Saisir la clé 

24. Toucher pour activer le service 



- 23. Saisir la ville à contrôler 
- 24. Appuyer sur fermer pour confirmer ou 
- 25. Toucher pour modifier la clé d'activation 
- 26. Toucher pour confirmer 
- 27. Saisir la nouvelle clé 

## Géolocalisation

Sur cette page il est possible de régler la position géographique du MyHOMEServer1 et de l'utiliser pour activer un scénario sur la base de sa propre position par rapport au MyHOMEServer1

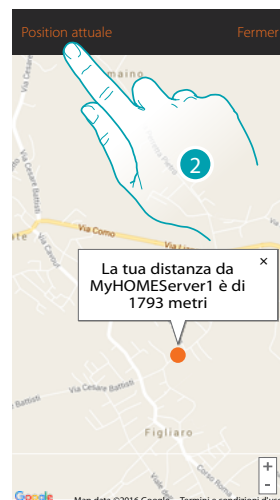
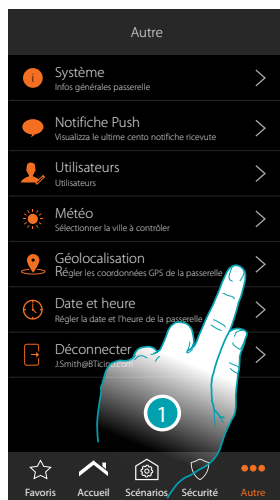

1. Toucher pour ouvrir la page

Dans le cas où la distance visualisée ne correspond pas à la position réelle par rapport au MyHOMEServer1, s'en rapprocher et:

2. Toucher pour lancer la procédure

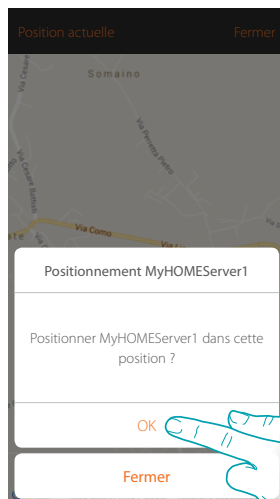

3. Toucher pour géolocaliser le serveur dans cette position

**Attention:** effectuer la procédure de géolocalisation uniquement à proximité du MyHOMEServer1



Sur cette page, il est possible de sélectionner les paramètres de configuration du compte mail dont seront envoyés les mails de notification à l'activation d'un scénario (voir objet spéciale [envoi mail](#)).

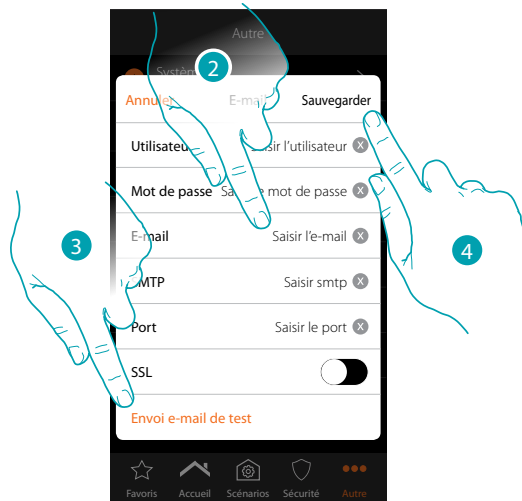
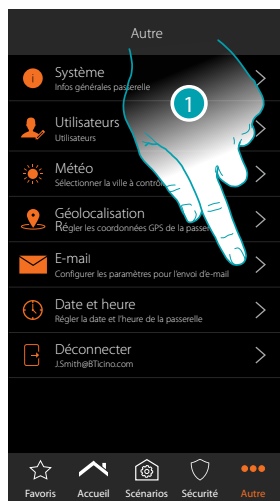

1. Toucher pour ouvrir la page
2. Saisir les paramètres du compte mail à utiliser pour l'envoi de mails
3. Toucher pour envoyer un mail de test pour contrôler les données précédemment saisies
4. Toucher pour sauvegarder la configuration

**Note :** dans les réglages d'accès et de sécurité du nouveau compte, ne pas oublier de permettre l'envoi automatique de mails. (par exemple dans le service de mail Gmail, le réglage s'appelle « Permettre Applis moins sûres : ON »).

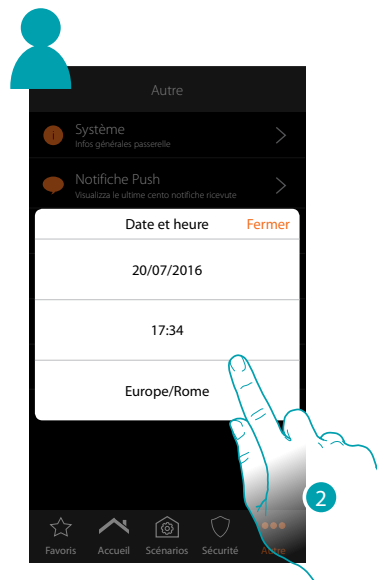
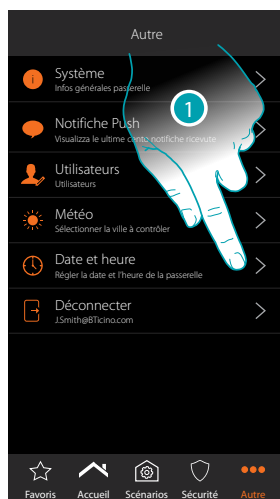

## Date et heure

Sur cette page, il est possible de visualiser la date et l'heure programmées *par l'administrateur* .

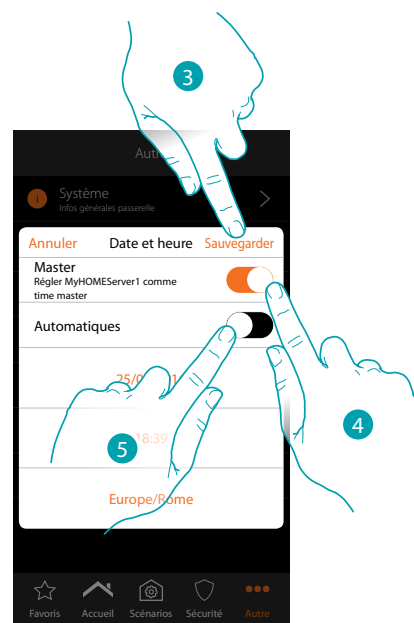
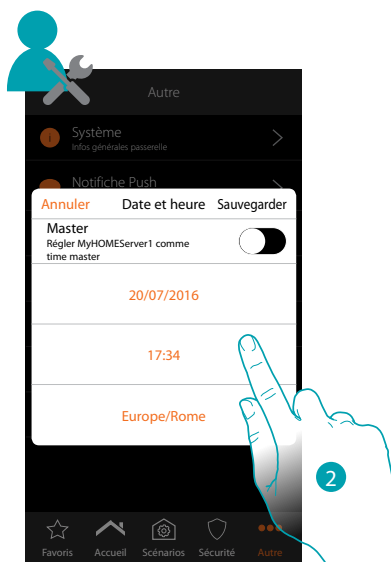

1. Toucher pour ouvrir la page
2. Visualise la date et l'heure programmées



2. Saisir manuellement la date, l'heure et la zone permettant d'identifier correctement le fuseau horaire 
3. Toucher pour sauvegarder le réglage 
4. Toucher pour sélectionner les paramètres saisis au point précédent comme référence pour tous les dispositifs 

En activant la fonction Master, le MyHOMEServer1 assure la mise à jour automatique de tous les dispositifs de l'installation. Il est également possible de régler date et heure mises à jour automatiquement par un serveur NTP. Le Network Time Protocol, ou NTP, est un protocole qui permet de synchroniser automatiquement les horloges du système en acquérant les données sur Internet

5. Toucher pour régler date et heures automatiques 



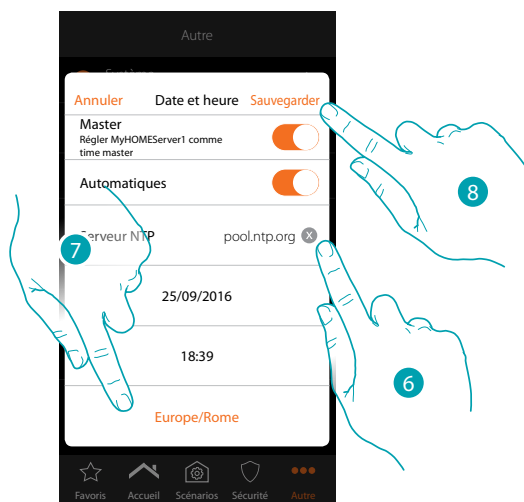

6. Saisir au besoin un serveur NTP autre que le serveur par défaut 

**Note :** certains ISP (Internet Service Provider) utilisent des NTP autres que celui par défaut.

7. Sélectionner la zone permettant d'identifier correctement le fuseau horaire 

8. Toucher pour sauvegarder le réglage 

### Déconnecter

Cette fonction déconnecte du compte.

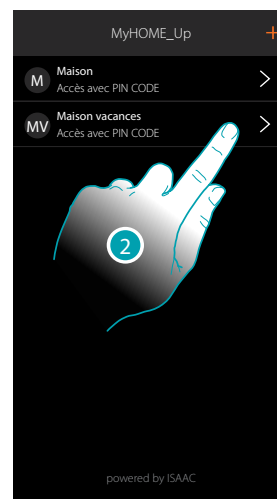
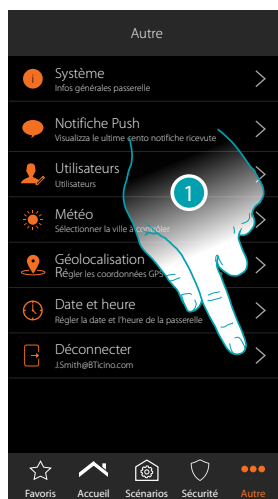

1. Toucher pour se déconnecter

2. La déconnexion du système est effective, toucher un compte pour se reconnecter

Legrand SNC  
128, av. du Maréchal-de-Lattre-de-Tassigny  
87045 Limoges Cedex - France  
[www.legrand.com](http://www.legrand.com)

BTicino SpA  
Viale Borri, 231  
21100 Varese  
[www.bticino.com](http://www.bticino.com)