

SAMSUNG

SM-G388F

Kasutusjuhend

Sisukord

Üldteave

Alustamine

- 7 Pakendi sisu
- 8 Seadme osad
- 10 SIM-või USIM-kaardi ning aku kasutamine
- 15 Mälukaardi kasutamine
- 17 Käepaela kinnitamine
- 18 Seadme sisse- ja väljalülitamine
- 18 Ekraani lukustamine või lukust avamine

Põhiline

- 19 Puuteekraani kasutamine
- 22 Avalehe paigutus
- 26 Teavituste paneel
- 28 Rakenduste avamine
- 28 Rakenduste installimine ja deinstallimine
- 30 Teksti sisestamine
- 31 Kuvahõive
- 32 Minu Failid
- 32 Ülim energiasäästurežiim
- 33 Puuteekraani tundlikkuse tõstmine

Võrgu ühenduvus

- 34 Mobiilne andmeside
- 34 Wi-Fi
- 35 Modem ja mobiilne kuumkoht

Isikupärastamine

- 37 Avalehe ja rakenduste ekraani haldamine
- 39 Taustpiltide ja helinatoonide seadistamine
- 40 Ekraanilukustuse tüübi muutmine
- 40 Andmete ülekandmine teie eelmiselt seadmelt
- 42 Kontode seadistamine

Telefon

- 43 Helistamine
- 44 Sissetulevad kõned
- 45 Valikud kõnede ajal

Kontaktid

- 46 Kontaktide lisamine
- 47 Kontaktide otsimine

Sõnumid ja e-post

- 48 Sõnumid
- 49 E-post

Kaamera

- 52 Tavaline pildistamine
- 53 Võtterežiimid
- 55 Kaamera seaded

Galerii

- 57 Seadme sisu kuvamine

Kasulikud rakendused ja funktsioonid

- 58 S Planeerija
- 59 Internet
- 60 Video
- 61 Kell
- 62 Kalkulaator
- 62 Memo
- 63 Helisalvesti
- 64 Raadio
- 65 Google rakendused

Teiste seadmetega ühendamine

- 68 Bluetooth
- 70 Wi-Fi Direct
- 72 NFC
- 74 Mobiilne printimine

Seadme- ja andmehaldur

- 75 Seadme värskendamine
- 76 Failide edastamine seadme ja arvuti vahel
- 77 Andmete varundamine ja taastamine
- 77 Andmete lähtestamine

Seaded

- 78 Seadetest
- 78 ÜHENDUSED
- 82 SEADE
- 84 ISIKLIK
- 86 SÜSTEEM

Törkeotsing

Üldteave

Seadme ohutu ja sihipärase kasutamise tagamiseks lugege palun see kasutusjuhend enne seadme kasutama hakkamist läbi.

- Kirjelduste aluseks on seadme vaikeseaded.
- Teie seadme sisu võib sõltuvalt regioonist, teenusepakkujast ja seadme tarkvarast osaliselt erineda.
- Sisu (kõrgekvaliteediline sisu), mis nõuab kõrget protsessori-ja mälu kasutust, mõjutab seadme üldist jõudlust. Olenevalt seadme spetsifikatsioonidest ja kasutustingimustest ei pruugi antud sisuga seotud rakendused korralikult töötada.
- Samsung ei vastuta Samsungist erinevate rakendusepakkujate rakenduste põhjustatud probleemide eest.
- Samsung ei vastuta seadme jõudluse probleemide või kokkusobimatuse eest, mis on tingitud muudetud registreeritud tarkvarast või muudatustest operatsioonisüsteemi tarkvaras. Katsed operatsioonisüsteemi kohandada võivad kahjustada teie seadme või rakenduste tööd.
- Selles seadmes olev tarkvara, heliallikad, taustapildid, pildid ja muud meediumid on litsentseeritud piiratud kasutamiseks. Nende materjalide ekstrahimine ja kasutamine müümise või muudel eesmärkidel on autoriõiguse seaduste rikkumine. Kasutajad on täielikult vastutavad illegaalsete meediumite kasutamise eest.
- Andmete teenused, näiteks sõnumivahetus, failide üles- ja allalaadimine, automaatne sünkronimine või asukohateenused, võivad sõltuvalt teie andmesidepaketi kaasa tuua lisakulutusi. Suurte andmeandaste jaoks on soovitatav kasutada Wi-Fi funktsiooni.
- Seadmes olevaid vaikerakendusi võidakse värskendada ja nende toetamine lõpetada ilma eelneva teavitusega. Kui teil on seadmes olevate rakenduste kohta küsimusi, võtke ühendust Samsungi Teeninduskeskusega. Kasutaja paigaldatud rakenduste puhul võtke ühendust teenusepakkujaga.
- Seadme operatsioonisüsteemi muutmine või mitteametlikest allikatest tarkvara laadimine võib kaasa tuua rikkeid, andmete rikkumist või kadu. Sellised tegevused on teie Samsungi litsentsilepingu rikkumised ja need tühistavad garantii.

Vee-ja tolmukindluse säilitamine

Kui seadmesse satub vett või tolmu, võib seade kahjustuda. Järgige hoolikalt neid nõuandeid, et vältida seadme kahjustamist ning säilitada seadme vee- ja tolmukindel töötamine.

- Ärge kastke seadet sügavamasse vette kui 1 m ega hoidke seda vee all kauem kui 30 minutit.
- Veenduge, et tagakaas on tihedalt suletud. Vastasel juhul ei pruugi need vee ja tolmu eest kaitset pakkuda.
- Ärge kastke seadet pikema aja välteks vette.
- Ärge pange seadet **suure jõuga liikuvasse vette**, nagu kraanist jooksev vesi, merelained või kosed.
- Ärge avage seadme kaant, kui seade on vees või väga niiskes keskkonnas, nagu bassein või vannituba.
- Ärge avage tagakaant märgade kätega või kui seade on märg.
- **Tagakaane kummitihend** on seadme oluline osa. Olge kummitihendi kahjustamise vältimiseks tagakaane avamisel ja sulgemisel ettevaatlik. Samuti veenduge seadme kahjustamise vältimiseks, et kummitihend on vaba prahist, nagu liiv või tolm.
- **Kui seade puutub kokku puhta veega, kuivatage see põhjalikult puhta ja pehme riidega. Kui seade puutub kokku mistahes vedelikuga peale puhta vee, loputage see koheselt puhta veega ja kuivatage põhjalikult puhta ja pehme riidega. Kui seadet puhtas vees ei loputata ja ettenähtud viisil ei kuivatata, võib see kahjustada seadme toimivust või väljanägemist.**
- Seadme tagakaas võib lõdveneda, **kui seade kukub või saab löögi**. Veenduge, et kaas oleks korralikult joondatud ja tihedalt suletud.
- **Kui seadet on kastetud vette või mikrofon või kõlar on märjad**, ei pruugi kõne ajal heli korralikult kostuda. Veenduge, et mikrofon või kõlar oleks puhas ja kuiv ning pühkige seda kuiva riidetükiga.

- Seadme veekindel ehitus põhjustab teatud olukordades kerget värisemist. Värisemine sellistes olukordades nagu kõrge helitugevus on tavaline ega mõjuta seadme talitlust.
- Puuteekraan ja teised funktsioonid ei pruugi korralikult toimida, **kui seadet kasutatakse vees või muudes vedelikes.**
- Teie seadet on katsetatud kontrollitud keskkonnas ning selle vee- ja tolmukindlust on tõestatud teatud olukordades (vastab rahvusvahelises standardis IEC 60529-Ümbristega tagatavad kaitseastmed [IP-kood]–kirjeldatud IP67 klassifikatsiooni nõuetele; katse tingimused: 15–35 °C, 86–106 kPa, 1 meeter, 30 minutit). Hoolimata sellest klassifikatsioonist ei ole teie seade ükskõik millises olukorras veekahjustuste eest täielikult kaitstud.

Juhendavad ikoonid



Hoiatus: olukorrad, mis võivad tekitada vigastusi nii teile kui ka teistele



Ettevaatust: olukorrad, mis võivad kahjustada teie seadet ja teisi seadmeid



Märkus: märkused, nõuanded või lisainfo

Alustamine

Pakendi sisu

Veenduge, et tootekarbis on järgmised esemed:

- Seade
- Aku
- Kiirjuhend



- Seadmega kaasasolevad tarvikud ja saadaval olevad lisatarvikud võivad sõltuvalt regioonist või teenusepakkujust erineda.
- Kaasasolevad tarvikud on ette nähtud ainult sellele seadmele ja ei pruugi sobida teiste seadmetega.
- Välimust ja spetsifikatsioone võidakse eelnevalt teavitamata muuta.
- Lisatarvikuid saate osta kohalikult Samsungi edasimüüjalt. Enne ostmist kontrollige, et need sobivad teie seadmele.
- Mõned lisatarvikud, nagu dokkimisseadmed, ei pruugi omada sama vee- ja tolmukindluse sertifikaati.
- Kasutage ainult Samsungi heaks kiidetud lisatarvikuid. Sobimatute tarvikute kasutamine võib põhjustada jõudlusprobleeme ja rikkeid, mida garantii ei kata.
- Lisatarvikute saadavus sõltub täielikult neid tootvatest ettevõtetest. Lisainfot saadaval olevate lisatarvikute kohta vaadake Samsungi veebisaidilt.



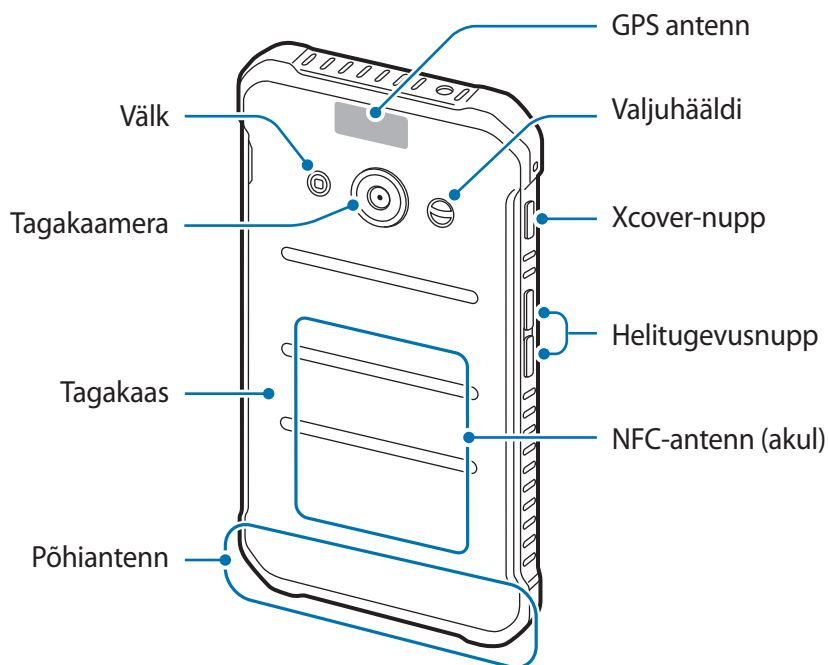
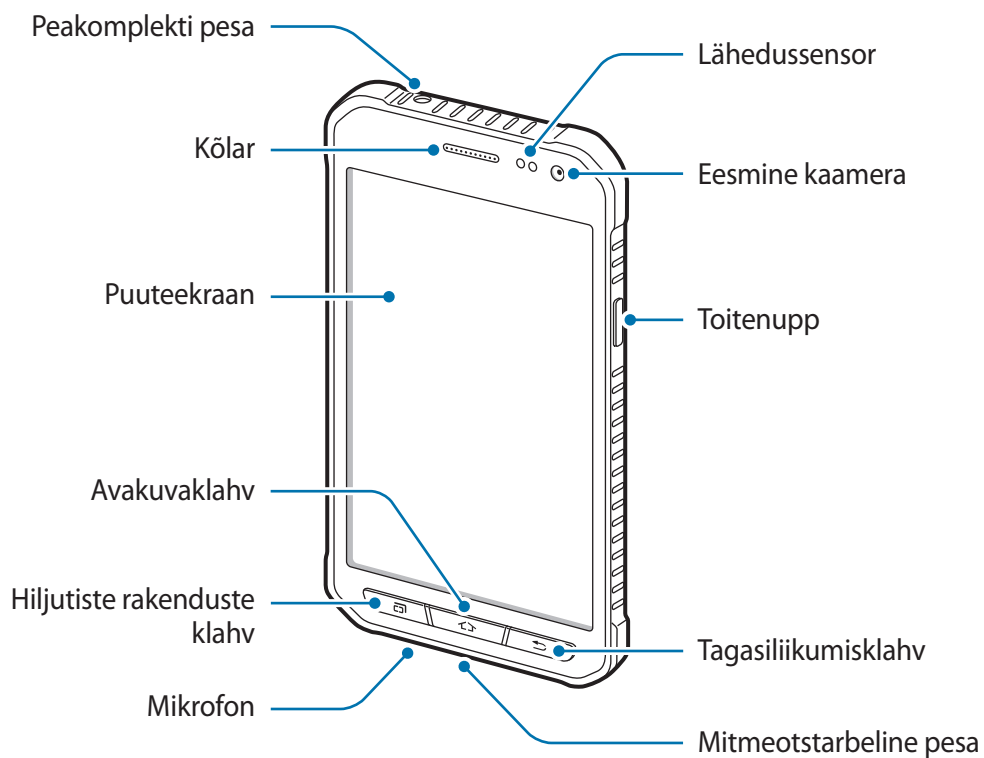



Seadme osad





- Ärge katke antenni piirkonda kätte või muude esemetega. See võib põhjustada ühendusprobleeme või tühendada akut.
- Soovitatud on kasutada Samsungi poolt heakskiidetud kaitset. Kinnitamata ekraanikaitsed võivad põhjustada andurite rikkeid.

Klahvid

Klahv	Funktsioon
 Toide	<ul style="list-style-type: none"> • Vajutage ja hoidke seadme sisse- või väljalülitamiseks. • Vajutage ekraani sisselülitamiseks või lukustamiseks.
 Viimased rakendused	<ul style="list-style-type: none"> • Vajutage hiljutiste rakenduste loendi avamiseks. • Vajutage ja hoidke all hetkel kuvatud lehe suvandite avamiseks.
 Avakuva	<ul style="list-style-type: none"> • Vajutage ekraani sisselülitamiseks, kui ekraan on lukustatud. • Vajutage avalehele naasmiseks. • Vajutage ja hoidke Google käivitamiseks.
 Tagasi	<ul style="list-style-type: none"> • Vajutage eelmisele ekraanile naasmiseks.
 Xcover	<ul style="list-style-type: none"> • Vajutage või vajutage ja hoidke all eelseadistatud rakenduste käivitamiseks. • Vajutage pildistamiseks kaamera režiimis.
 Helitugevus	<ul style="list-style-type: none"> • Vajutage seadme helitugevuse reguleerimiseks.

SIM-või USIM-kaardi ning aku kasutamine

SIM-või USIM-kaardi ning aku paigaldamine

Paigaldage mobiiltelefoni teenusepakkuja antud SIM-või USIM-kaart ning kaasasolev aku.



- Seadmega töötavad ainult microSIM-kaardid.
- Olenevalt teenusepakkujast ei pruugi teatud LTE-teenused olla saadaval. Teenuse saadavuse kohta lisateabe saamiseks võtke ühendust oma teenusepakkujaga.

1 Eemaldage tagakaas.

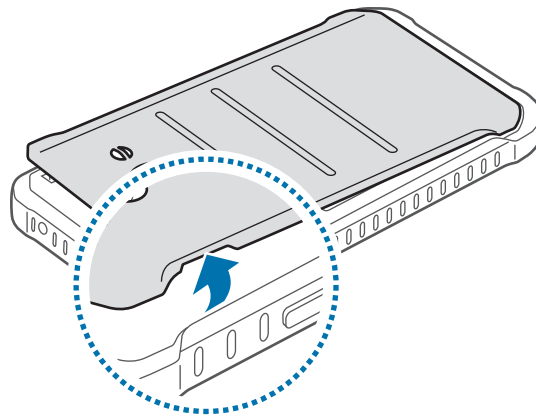

Olge tagakaane eemaldamisel ettevaatlik, et te ei vigastaks küüsi.



Ärge painutage ega väänake tagakaant. See võib kaant kahjustada.

2 Paigaldage SIM-või USIM-kaart nii, et kuldsed kontaktid jäävad allapoole.

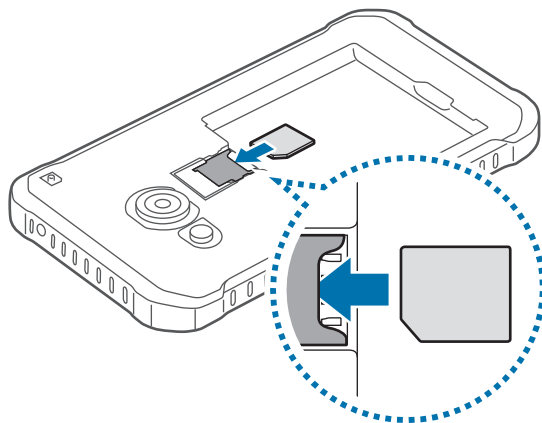

- Ärge paigaldage SIM-kaardi pessa mälukaarti. Kui SIM-kaardi pessa peaks sattuma mälukaart, viige seade kaardi eemaldamiseks Samsungi Teeninduskeskusesse.
- Ärge kaotage ega laske teistel kasutada oma SIM- või USIM-kaarti. Samsung ei vastuta kaotatud või varastatud kaardi tõttu tekkinud kahjude või ebamugavuste eest.

3 Sisestage aku nii, et aku kuldsed kontaktid ühilduksid seadme kontaktidega.

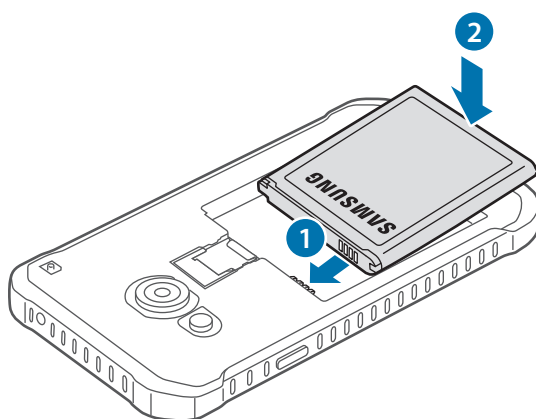

4 Paigaldage tagakaas.

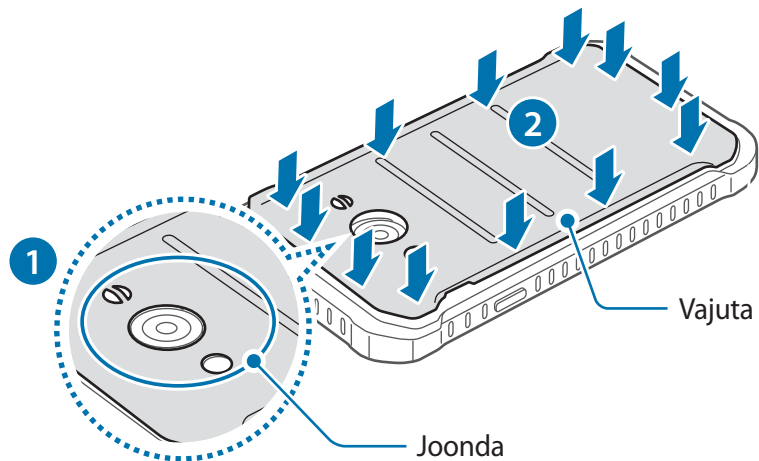

- Veenduge, et tagakaas on tihedalt suletud.
- Kasutage seadmel ainult Samsungi heaks kiidetud tagakaasi ja lisatarvikuid.

SIM-või USIM-kaardi ja aku eemaldamine

1 Eemaldage tagakaas.

2 Tõmmake aku välja.

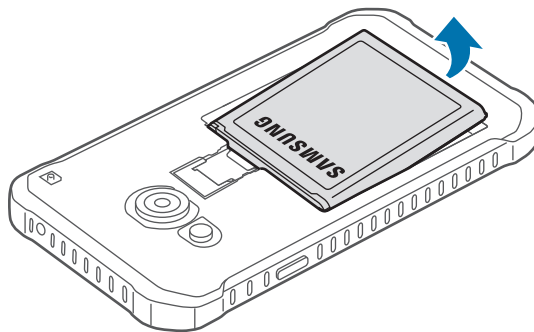

3 Tõmmake SIM-või USIM-kaart välja.

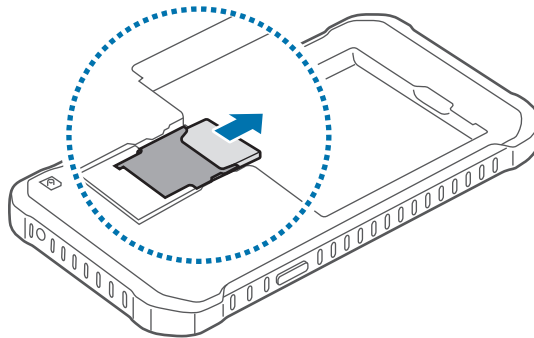

Aku laadimine

Kasutage enne seadme esmakordset kasutamist aku laadimiseks akulaadurit. Akut saab USB-kaabliga ka arvuti kaudu laadida.



Kasutage ainult Samsungi lubatud laadureid, akusid ja kaableid. Teiste laadurite või kaablite kasutamine võib põhjustada aku plahvatuse või seadet kahjustada.



- Kui aku pinge on madal, ilmub tühja aku ikoon.
- Kui aku on täiesti tühi, ei saa seadet kohe peale laaduri ühendamist sisse lülitada. Laske akul mõni minut laadida, enne kui seadme uuesti sisse lülitate.
- Kui kasutate korraga mitmeid rakendusi, võrgurakendusi või rakendusi, mis vajavad ühendust teise seadmega, tühjeneb aku kiiresti. Võrguühenduse katkemise või elektritoite kadumise vältimiseks andmeedastuse ajal kasutage neid rakendusi vaid pärast aku täislaadimist.

Ühendage USB-kaabel USB-toiteadapteriga ja ühendage USB-kaabli ots mitmeotstarbelisse pessa.

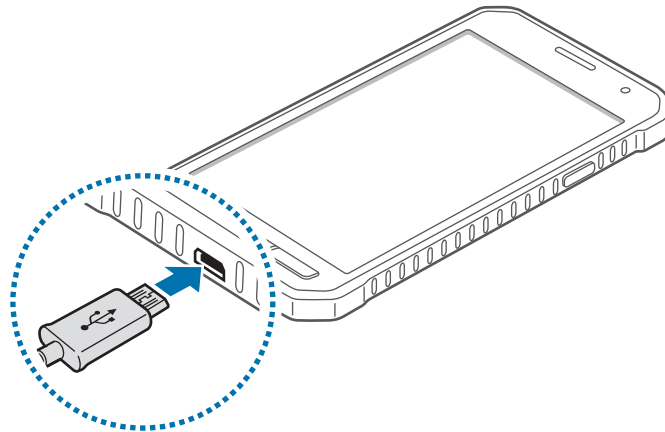

Laaduri vale ühendamise võib seadet tõsiselt kahjustada. Ebaõigest kasutamisest tingitud rikked ei ole garantiiga kaetud.



- Võite seadet laadimise ajal kasutada, aga see võib pikendada aku täislaadimise aega.
- Seadme puutekraan võib laadimise ajal katkendliku toitevarustuse tõttu tõrkuda. Eemaldage sel juhul laadur seadme küljest.
- Laadimise ajal võib seade kuumeneda. See on normaalne ega mõjuta teie seadme tööiga ega toimimist. Kui aku muutub tavalisest kuumemaks, võib laadur laadimise lõpetada.
- Kui seade ei lae õigesti, tooge seade ja laadur Samsungi Teeninduskeskusesse.

Peale aku täielikku laadimist eemaldage laadur seadmest. Kõigepealt ühendage laadur lahti seadmest ja seejärel pistikupesast.



Ärge eemaldage akut enne laadurit. See võib seadet kahjustada.



Energia säästmiseks võtke laadur, kui te seda ei kasuta, pistikupesast välja. Laaduril puudub toitelüliti, seega peate te selle siis, kui te seda ei kasuta, energia säästmiseks pistikupesast välja võtma. Laadur peab laadimise ajal olema elektrikontakti läheduses ja lihtsalt ligipääsetav.

Akuenergia tarbimise vähendamine

Teie seadmes on valikuid akuenergia säästmiseks. Neid suvandeid kohandades ja taustal töötavaid funktsioone deaktiveerides saate seadme laadimisintervalli pikendada:

- Kui te seadet ei kasuta, lülitage see toitenuppu vajutades unerežiimile.
- Sulgege tegumihalduri kaudu ebavajalikke rakendusi.
- Deaktiveerige Bluetooth-funktsioon.
- Deaktiveerige Wi-Fi-funktsioon.
- Deaktiveerige rakenduste automaatne sünkroonimine.
- Vähendage taustavalguse põlemisaega.
- Vähendage ekraani heledust.

Mälukaardi kasutamine

Mälukaardi paigaldamine

Teie seade aktsepteerib kuni 128 GB mahuga mälukaarte. Sõltuvalt mälukaardi tootjast ja tüübist võivad mõned mälukaardid teie seadmele mitte sobida.



- Mõned mälukaardid ei pruugi seadmega täielikult ühilduda. Ühildumatu kaardi kasutamine võib seadet või mälukaarti kahjustada või kaardil olevad andmed rikkuda.
- Jälgige, et paigaldate mälukaardi õige küljega ülespoole.



- Seade toetab mälukaartide puhul vaid FAT- ja exFAT-failisüsteemi. Kui sisestate mõne muu failisüsteemiga kaardi, palub seade mälukaardi uuesti vormindada.
- Sage andmete ülekirjutamine ja kustutamine lühendab mälukaartide tööiga.
- Seadmesse mälukaardi sisestamisel ilmub mälukaardi failikataloog kaustas **Minu Failid** → **SD-kaart**.

- 1 Eemaldage tagakaas.
- 2 Paigaldage mälukaart nii, et kuldsed kontaktid jäävad allapoole.

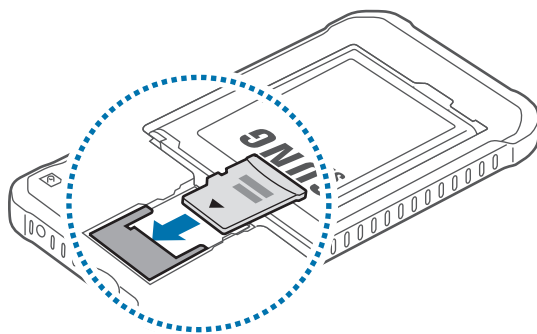

- 3 Paigaldage tagakaas.

Mälukaardi eemaldamine

Mälukaardi ohutuks eemaldamiseks tuleb kõigepealt selle ühendus katkestada. Toksake avalehel  → Seaded → Mälu → Katkesta SD-kaardi ühendus.

- 1 Eemaldage tagakaas.
- 2 Tõmmake mälukaart välja.
- 3 Paigaldage tagakaas.

 Ärge eemaldage mälukaarti, kui seade kannab üle andmeid või nende poole pöördub. See võib põhjustada andmekaotust või rikkumist või kahjustada mälukaarti või teie seadet. Samsung ei vastuta mälukaardi vale kasutamisega tekkinud kahjude eest, kaasa arvatud andmekaotus.

Mälukaardi vormindamine

Arvutis vormindatud mälukaart võib olla seadmega ühildumatu. Vormindage mälukaarti ainult seadmes.

Toksake avalehel  → Seaded → Mälu → SD-kaardi vormindamine → SD-kaardi vormindamine → Kustuta kõik.



Pidage enne mälukaardi vormindamist meeles seadmes asuvatest olulistest andmetest varukoopia teha. Tootjagarantii ei kata kasutaja tegevusest tulenevat andmekadu.

Käepaela kinnitamine

- 1 Eemaldage tagakaas.
- 2 Libistage käepael läbi pilu ning haakige see üle eendi.

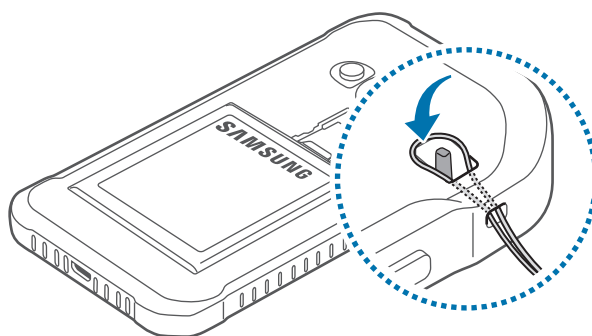

- 3 Paigaldage tagakaas.

Seadme sisse- ja väljalülitamine

Seadme sisselülitamiseks vajutage ja hoidke toitenuppu mõni sekund all.

Seadme esmakordsel või andmete lähtestamise järgsel sisselülitamisel järgige ekraani juhiseid oma seadme seadistamiseks.

Seadme väljalülitamiseks vajutage ja hoidke toitenuppu all ja seejärel toksake **Lülita välja**.



Kui asute piirkonnas, kus juhtmevabade seadmete kasutamine on piiratud, nagu lennukid ja haiglad, järgige kõiki väljapandud hoiatusi ja volitatud isikute juhiseid.

Ekraani lukustamine või lukust avamine

Toitenupule vajutamine lülitab ekraani välja ja lukustab selle. Peale selle lülitub ekraan välja ning lukustub automaatselt, kui seadet ei kasutata teatud hulk aega.

Ekraaniluku avamiseks vajutage toitenuppu või avakuvaklahvi ja libistage suvalises suunas.

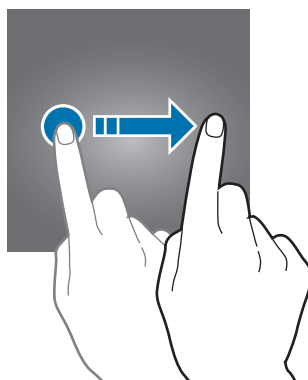

Te saate ekraani lukustuse avamiseks avamiskoodi muuta. Vaadake lisateavet jaotisest [Ekraanilukustuse tüübi muutmine](#).

Põhiline

Puutekraani kasutamine



- Ärge laske puutekraanil muude elektriseadmetega kokku puutuda. Elektrostaatilised laengud võivad põhjustada puutekraani talitlushäireid.
- Hoidmaks oma puutekraani kahjustumast, ärge toksake sellele teravate esemetega ega rakendage sõrmedega liiga tugevat survet.



- Seade ei pruugi tuvastada puudutusi ekraani servades, mis asuvad väljaspool puutetundlikku piirkonda.
- Puutekraani pikemaajaline ootele jätmine võib põhjustada järelhelendust või kõrvaliste kujutiste ilmumist. Lülitage puutekraan välja, kui te seadet ei kasuta.
- Puutekraani kasutamiseks on soovitatav kasutada sõrmi.

Toksamine

Toksake sõrmega rakenduse avamiseks, menüüüksuste valimiseks, ekraaninuppude vajutamiseks või ekraanil oleva klaviatuuriga tähtede sisestamiseks.

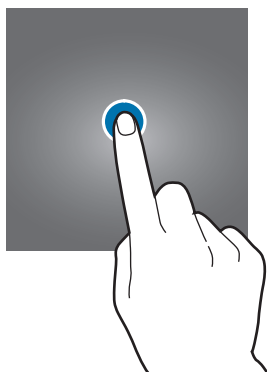

Toksamine ja hoidmine

Juurdepääsuks võimalikele valikutele toksake ja hoidke üksust või ekraani kauem kui 2 sekundit.



Lohistamine

Üksusse teisaldamiseks toksake ja hoidke seda ning pukseerige see soovitud kohta.

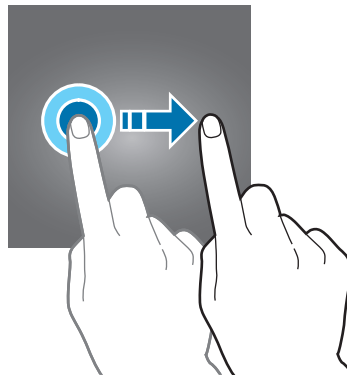

Topelttoksamine

Tehke veebilehel või pildil selle osa suurendamiseks topeltkoputus. Naasmiseks tehke uuesti topeltkoputus.

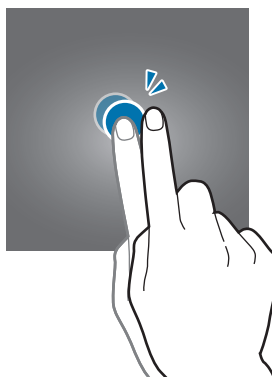

Libistamine

Libistage teiste paneelide kuvamiseks avalehel või kõigi rakenduste ekraanil sõrmega vasakule või paremale. Veebilehe või loendite, näiteks kontaktide, kerimiseks libistage üles või alla.

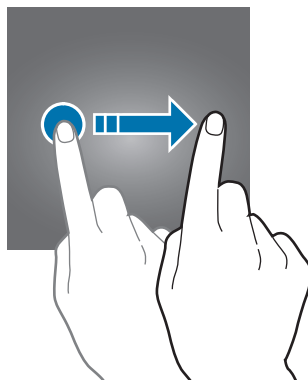

Sõrmede laiali- ja kokkusurumine

Veebilehel, kaardil või pildil mingi osa suurendamiseks tõmmake kaks sõrme ekraanil lahku. Vähendamiseks tõmmake sõrmed kokku.

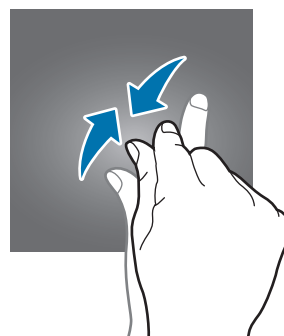
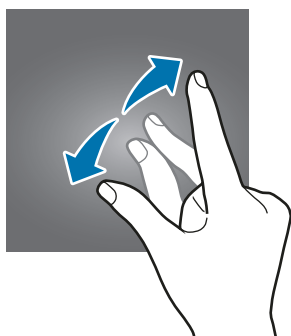

Avalehe paigutus

Avaleht

Avaleht on stardipunktiks seadme funktsioonidele juurdepääsul. See kuvab vidinaid, rakenduste otseteid jne. Vidinad on konkreetseid funktsioone käivitavad väiksemad rakendused, mis pakuvad teavet ja mugavat juurdepääsu avalehelt.

Teiste paneelide kuvamiseks kerige vasakule või paremale, või toksake ühte ekraani alaosas olevatest kuvaindikaatoritest. Avalehe isikupärastamise kohta leiate üksikasjad jaotisest [Avalehe haldamine](#).



Avalehe suvandid

Saadavalolevatele suvanditele ligipääsuks toksake ja hoidke avalehel tühja ala või suruge sõrmed ekraanil kokku.

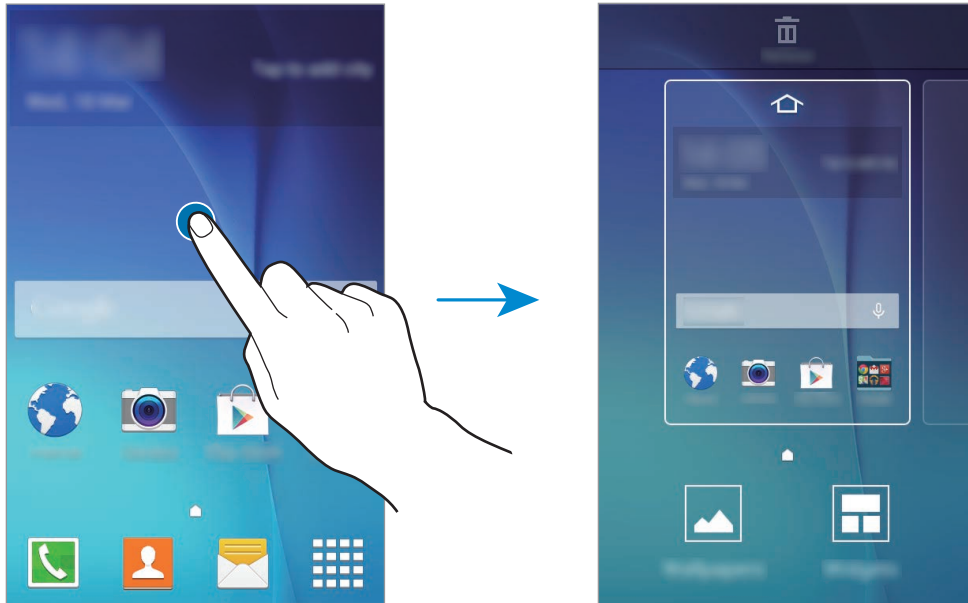

Rakenduste ekraan

Rakenduste ekraanil kuvatakse kõigi rakenduste ikoonid, kaasa arvatud uute paigaldatud rakenduste ikoonid.

Toksake avalehel  rakenduste ekraani avamiseks. Teiste paneelide kuvamiseks kerige vasakule või paremale, või valige ekraani alaosast kuvaindikaator. Rakenduste ekraani isikupärastamise kohta leiate üksikasjad jaotisest [Rakenduste ekraani haldamine](#).

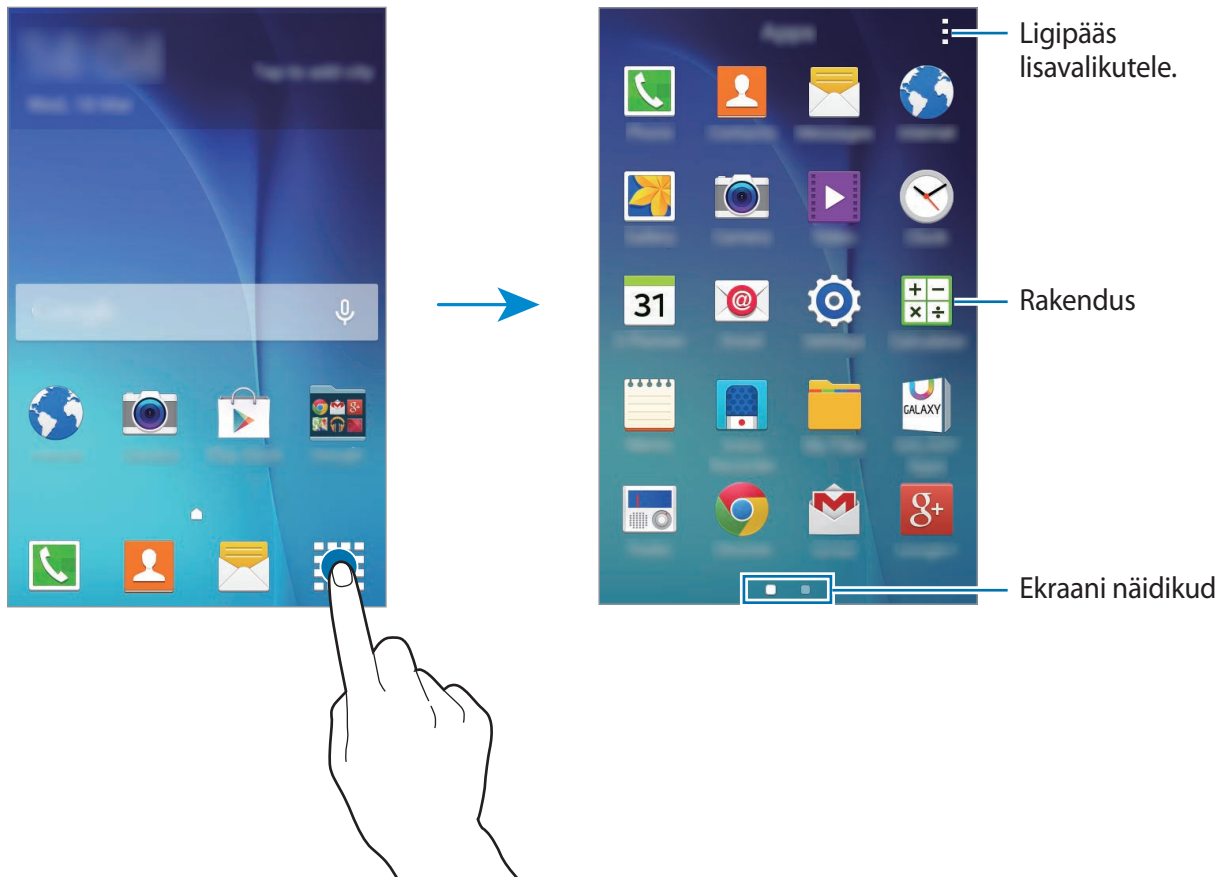

Indikaatorikoonid

Indikaatorikoonid ilmuvad ekraani ülaosas olevale olekuribale. Järgnevas tabelis on välja toodud enimkasutatavad ikoonid.



Olekuriba ei pruugi kõigis rakendustes ekraani ülaosas ilmuda. Olekuriba kuvamiseks lohistage see ekraani ülaosast alla.

Ikoon	Tähendus
	Signaali pole
	Signaali tugevus
	Rändlus (väljaspool tavalist teeninduspiirkonda)
	GPRS-võrk ühendatud
	EDGE-võrk ühendatud
	UMTS-võrk ühendatud
	HSDPA-võrk ühendatud
	HSPA+-võrk ühendatud
	LTE-võrk ühendatud
	Wi-Fi on ühendatud
	Bluetooth-funktsioon aktiveeritud
	GPS aktiveeritud
	Kõne pooleli
	Vastamata kõne
	Arvutiga ühendatud
	SIM-või USIM-kaarti pole
	Uus teksti-või multimeediasõnum
	Alarm aktiveeritud
	Vaigistusrežiim aktiveeritud
	Vibratsioonirežiim aktiveeritud
	Lennurežiim aktiveeritud
	Ilmnes tõrge või tuleb olla ettevaatlik
	Aku laetuse tase

Teavituste paneel

Teavituste paneeli kasutamine

Kui saate uusi teavitusi, nagu sõnumid või vastamata kõned, ilmuvad olekuribal indikaatorikoonid. Icoonide kohta lisateabe vaatamiseks avage teavituste paneel ja kuvage üksikasju.

Teavituste paneeli avamiseks lohistage olekuriba allapoole. Teavituste paneeli sulgemiseks lohistage riba ekraani alaosast ülespoole.

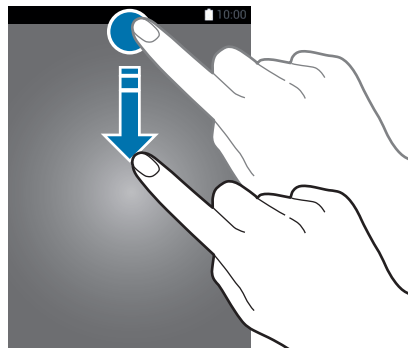

Teavituste paneelil on võimalik kasutada järgmisi funktsioone.

Suvandite aktiveerimine või deaktiveerimine. Toksake ja hoidke üksikasjalikumate seadete kuvamiseks nuppu.

Heleduse reguleerimine.

Toksake teavitust ja teostage erinevaid toiminguid.

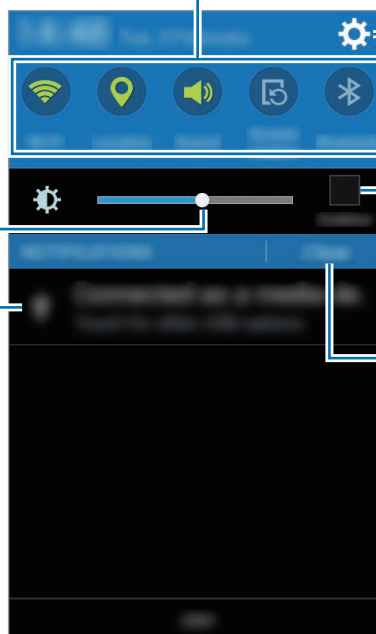

Menüü **Seaded** käivitamine.

Maksimaalne heledus paremaks nähtavuseks eredates oludes.

Kõigi teavituste kustutamine.

Kiirseedete nuppude ümberkorraldamine

Teavituste paneelil olevate kiirseedete nuppude ümberkorraldamiseks avage rakenduste ekraan ja toksake **Seaded** → **Ekraan** → **Teavituste paneel**. Toksake ja hoidke üksust all ning lohistage seejärel üksus teise kohta.

Kiirseedete nuppude kasutamine

Te saate teatud funktsioone teavituste paneelil aktiveerida või deaktiveerida. Toksake järgmiste suvandite aktiveerimiseks või deaktiveerimiseks neid suvandeid. Täpsemad lisaseadistused saate kuvada, kui toksate ja hoiate nuppu allavajutatuna.

- **Wi-Fi:** vaadake lisateavet jaotisest [Wi-Fi](#).
- **Asukoht:** vaadake lisateavet jaotisest [Asukoht](#).
- **Heli / Värin / Vaigista:** valige helirežiim.
- **Ekraani pöör.:** lubage või keelake ekraanikuva pöördumine koos seadme pööramisega.



Mõnede rakenduste korral on ekraanikuva pöördumine keelatud.

- **Bluetooth:** vaadake lisateavet jaotisest [Bluetooth](#).
- **Mobiiliandmes.:** vaadake lisateavet jaotisest [Andmekasutus](#) või [Mobiilsidevõrgud](#).
- **Ülim en.sääst:** vaadake lisateavet jaotisest [Ülim energiasäästurežiim](#).
- **Mobiilne kuumkoht:** vaadake lisateavet jaotisest [Modem ja mobiilne kuumkoht](#).
- **NFC:** vaadake lisateavet jaotisest [NFC](#).
- **Sünkr.:** kui te aktiveerisite selle funktsiooni, sünkroonib seade rakendusi, nagu nt kalender või e-kirjad, automaatselt.
- **Lennurežiim:** vaadake lisateavet jaotisest [Lennurežiim](#).
- **Puutetundl.:** vaadake lisateavet jaotisest [Puutekraani tundlikkuse tõstmine](#).

Rakenduste avamine

Valige avalehel või rakenduste ekraanil rakenduse ikoon selle avamiseks.

Hiljuti kasutatud rakenduste loendi avamiseks vajutage Hiljutiste rakenduste klahvile ja valige avamiseks rakenduse ikoon.

Rakenduse sulgemine

Vajutage Hiljutiste rakenduste klahvile ja lohistage rakenduse ikoon vasakule või paremale selle sulgemiseks. Sulgege kõik töötavad rakendused, vajutage Hiljutiste rakenduste klahvile ja toksake .

Rakenduste installimine ja deinstallimine

Samsung GALAXY Apps

Kasutage rakendust rakenduste ostmiseks ja allalaadimiseks.

Toksake rakenduste ekraanil **GALAXY Apps**.



See rakendus võib sõltuvalt regioonist või teenusepakkujust mitte saada val olla.

Rakenduste installimine

Sirvige rakendusi kategooriate järgi või toksake võtmesõna otsimiseks .

Valige rakendus, et kuvada selle teavet. Toksake tasuta rakenduste allalaadimiseks **Installi**.

Tasuliste rakenduste ostmiseks ja allalaadimiseks toksake nuppu, mis kuvab rakenduse hinda.



Automaatse värskenduse seadistuste muutmiseks toksake  → **Seaded** → **Värskenda rakendusi automaatselt** ja valige seejärel suvand.

Play pood

Kasutage rakendust rakenduste ostmiseks ja allalaadimiseks.

Toksake rakenduste ekraanil **Play pood**.

Rakenduste installimine

Sirvige rakendusi kategooriate järgi või toksake võtmesõna otsimiseks .



Valige rakendus, et kuvada selle teavet. Toksake tasuta rakenduste allalaadimiseks **INSTALLI**. Tasuliste rakenduste ostmiseks ja allalaadimiseks toksake hinda ja järgige ekraanil kuvatavaid juhiseid.





Automaatse värskenduse seadistuste muutmiseks toksake  → **SEADED** → **Rakenduste automaatne värskendamine** ja valige seejärel suvand.

Rakenduste haldamine

Rakenduste desinstallimine või keelamine

Vaikerakenduste keelamiseks avage rakenduste ekraan ja toksake  → **Rakenduste desinstallimine/desaktiveerimine**. Keelamist võimaldavate rakenduste peale ilmub ikoon . Valige rakendus ja toksake **OK**.

Allalaaditud rakenduste eemaldamiseks avage rakenduste ekraan ja toksake  → **Allalaetud rakendused** →  → **Deinstalli**. Samuti võite rakenduste ekraanil toksata **Seaded** → **Rakendusehaldur**, valida rakenduse ja toksata seejärel **Desinstalli**.

Rakenduste lubamine

Toksake rakenduste ekraanil  → **Kuva desaktiveeritud rakendused**, valige rakendusi ja toksake seejärel **Valmis**. Samuti võite rakenduste ekraanil toksata **Seaded** → **Rakendusehaldur**, kerida suvandile **DESAKTIVEERITUD**, valida rakenduse ja toksata seejärel **Luba**.



- Rakenduste peitmine: ainult rakenduste ekraanil rakenduste peitmine. Peidetud rakenduste kasutamist saab jätkata.
- Rakenduste keelamine: valitud vaikerakenduste keelamine, mida ei saa seadmest deinstallida. Keelatud rakendusi ei saa kasutada.
- Rakenduste deinstallimine: allalaaditud rakenduste deinstallimine.

Teksti sisestamine

Klaviatuuri paigutus

Sõnumite saatmiseks, memode loomiseks jms teksti sisestamisel ilmub klaviatuur automaatselt.



Mõnes keeles ei saa teksti sisestada. Teksti sisestamiseks peate sisestuskeele muutma mõnele toetatud keelele.

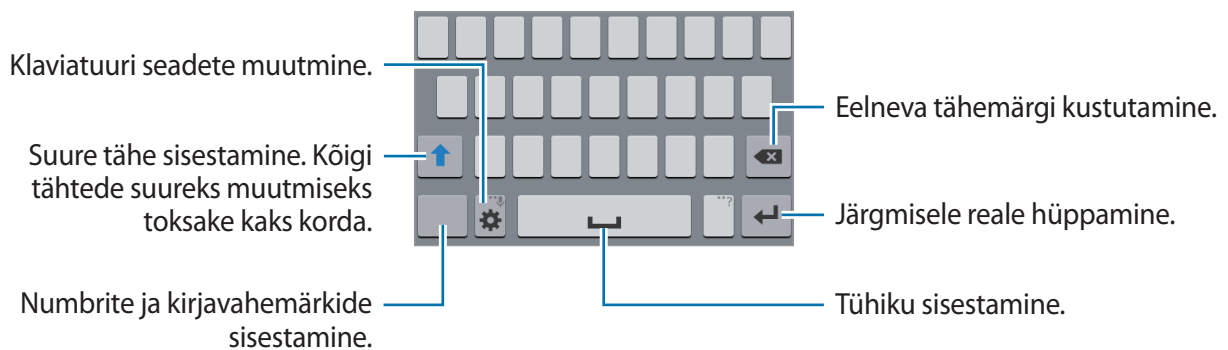

Sisestuskeele muutmine

Toksake  → **Valige sisestuskeeled** ja valige seejärel kasutatavad keeled. Kui valite kaks või enam keelt, saate tühikuklahvi vasakule või paremale libistamisega sisendkeeli muuta.

Klaviatuuri paigutuse muutmine

Toksake  , valige **SISESTUSKEELED** alt keel ning valige kasutamiseks klaviatuuripaigutus.





3x4 klaviatuur on igal klahvil kolm või neli tähte. Tähemärgi sisestamiseks toksake vastavat klahvi korduvalt, kuni kuvatakse soovitud tähemärk.

Klaviatuuri lisafunktsioonide kasutamine

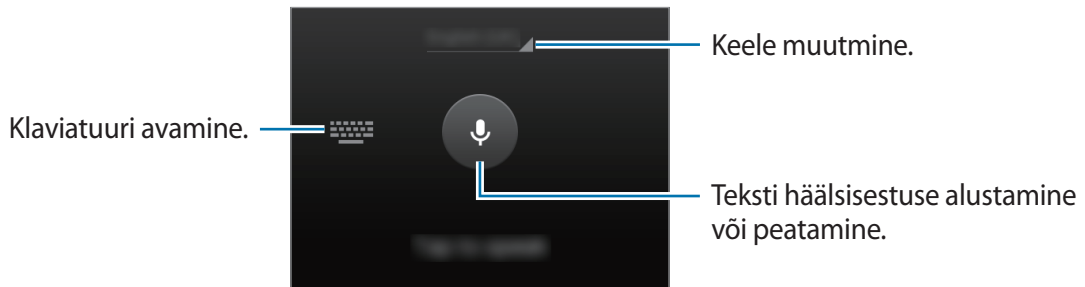

Toksake ja hoidke , et kasutada erinevaid funktsioone. Sõltuvalt viimati kasutatud funktsioonist võivad  asemele ilmuda muud ikoonid.

-  : teksti häälsisestus.



-  : klaviatuuri seadete muutmine.
-  : emotikonide sisestamine.

Kopeerimine ja kleepimine

- 1 Toksake ja hoidke teksti kohal.
- 2 Lohistage soovitud teksti valimiseks  või , või toksake kogu teksti valimiseks **Vali kõik**.
- 3 Toksake **Kopeeri** või **Lõika**. Valitud tekst kopeeritakse lõikelauale.
- 4 Viige kursor punkti, kuhu tekst sisestada ja toksake seejärel  → **Kleebi**.

Kuvahõive

Jäädvustage seadme kasutamise ajal ekraanitõmmis.

Vajutage ja hoidke avakuvaklahvi ja toitenuppu samaaegselt. Pilt salvetatakse **Galerii** → kaustas **Screenshots**. Pärast ekraanitõmmise jäädvustamist saate te seda muuta ning teistega jagada.



Teatud rakenduste puhul ei ole võimalik ekraanitõmmist teha.

Minu Failid

Kasutage seda rakendust erinevate seadmesse salvestatud failide avamiseks.

Toksake rakenduste ekraanil **Minu Failid**.

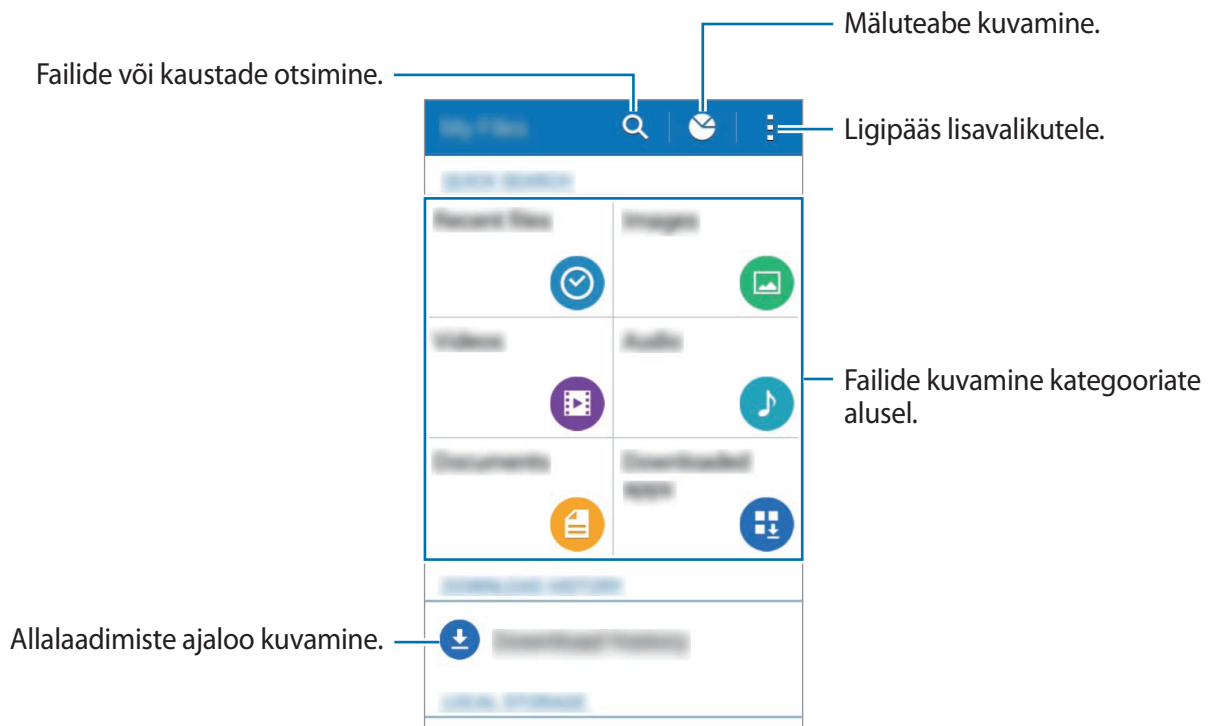

Ülim energiasäästurežiim

Kasutage seda režiimi seadme akutoite pikendamiseks. Ülimas energiasäästurežiimis töötab seade järgmiselt:

- Annab saadaval olevate rakenduste seast ligipääsu ainult hädavajalikele ja valitud rakendustele.
- Deaktiveerib mobiilsideühenduse, kui ekraan lülitub välja.
- Deaktiveerib Wi-Fi ja Bluetooth funktsioonid.

Toksake rakenduste ekraanil **Seaded** → **Ülim energiasäästurežiim** ja toksake selle aktiveerimiseks **Ülim energiasäästurežiim** lülitit.

Rakenduse avalehele lisamiseks toksake  ja valige rakendus.

Rakenduse avalehelt kustutamiseks toksake  → **Eemalda**, valige rakendus koos  ning seejärel toksake **OK**.

Ülima energiasäästu seadete, nagu nt võrgu ühenduvus või heli, muutmiseks, toksake  → **Seaded**.

Ultra energiasäästurežiimi deaktiveerimiseks toksake  → **Desakt. ülim ener.säästurežiim**.



Hinnanguline maksimaalne ooteaeg on aeg, mis kulub aku täielikuks tühjenemiseks, kui seadet ei kasutata. Ooteaeg võib seadme seadetest ja töötamistingimustest tulenevalt erineda.

Puutekraani tundlikkuse tõstmine

Kasutage seda funktsiooni ekraanil kinnastega toimetamiseks.

Toksake rakenduste ekraanil **Seaded** → **Ekraan** ja kriipsmärgistage seejärel **Suurenda puutetundlikkust**.



- Kasutage puudete paremaks tuvastamiseks nahkkindaid. Teist tüüpi materjale ei pruugi seade ära tunda.
- Parima tulemuse saavutamiseks toksake kindaid kandes ekraani kindlalt.

Võrgu ühenduvus

Mobiilne andmeside

Ühendage seade mobiilivõrguga interneti kasutamiseks või meediumifailide jagamiseks teiste seadmetega. Vaadake lisasuvandeid jaotisest [Andmekasutus](#).

Toksake rakenduste ekraanil **Seaded** → **Andmekasutus** ja kriipsmärgistage seejärel **Mobiilne andmeside**.

Wi-Fi

Ühendage seade Wi-Fi-ga interneti kasutamiseks või meediumifailide teiste seadmetega jagamiseks. Vaadake lisasuvandeid jaotisest [Wi-Fi](#).



Lülitage Wi-Fi, kui seda ei kasutata, aku säästmiseks välja.

- 1 Toksake rakenduste ekraanil **Seaded** → **Wi-Fi** ning toksake selle aktiveerimiseks **Wi-Fi** lülitit.
- 2 Valige Wi-Fi võrkude loendist võrk. Parooli vajavad võrgud kuvatakse lukuikooniga.
- 3 Toksake **Ühenda**.



Kui seade ühendub Wi-Fi võrguga, ühendab seade selle võrguga iga kord parooli küsimata, kui see on saadaval.

Seadme automaatse ühenduse loomise takistamiseks valige loendist võrk ning toksake **Unusta**.

Modem ja mobiilne kuumkoht

Modemifunktsioonist ja mobiilsetest pääsupunktidest



Kasutage seda funktsiooni internetiühenduse puudumisel seadme mobiilandmeside ühenduse jagamiseks arvutite ja teiste seadmetega. Ühendusi saab luua Wi-Fi, USB või Bluetoothi kaudu.



Antud funktsiooni kasutamine võib tekitada lisakulusid.

Mobiilse pääsupunkti kasutamine

Kasutage seadet mobiilse pääsupunktina, et jagada seadme mobiilandmesideühendust teiste seadmetega.

- 1 Toksake rakenduste ekraanil **Seaded** → **Modem ja mobiilne kuumkoht** → **Mobiilne kuumkoht**.
- 2 Toksake selle aktiveerimiseks **Mobiilne kuumkoht** lülitit.
 - Olekuribale ilmub ikoon . Teised seadmed leiavad teie seadme Wi-Fi-võrkude loendist.
 - Mobiilsele pääsupunktile parooli seadistamiseks toksake  → **Konfigureeri kuumkohta** ja valige turvatase. Seejärel sisestage salasõna ja toksake **Salvesta**.
- 3 Otsige ja valige teise seadme kuvalt Wi-Fi-võrkude loendist oma seade.
- 4 Kasutage ühendatud seadmega internetti pääsemiseks seadme mobiilandmesidet.



Jagamine USB kaudu

Jagage USB-kaabli abil seadme mobiilivõrgu ühendust teiste seadmetega.

- 1 Toksake rakenduste ekraanil **Seaded** → **Modem ja mobiilne kuumkoht**.
- 2 Ühendage oma seade USB-kaabli abil arvutiga.
- 3 Kriipsmärgistage **USB-jagamine**.
Ikoon  ilmub olekuribale, kui kaks seadet on ühendatud.
- 4 Kasutage arvutis oma seadme mobiilandmesidet.

Jagamine Bluetoothi kaudu

Jagage Bluetooth abil seadme mobiilivõrgu ühendust teiste seadmetega. Veenduge, et ühendatav arvuti toetaks Bluetooth funktsiooni.

- 1 Siduge oma seade Bluetoothi abil teise seadmega. Vaadake lisateavet jaotisest [Sidumine teiste Bluetooth-seadmetega](#).
- 2 Toksake oma seadme rakenduste ekraanil **Seaded** → **Modem ja mobiilne kuumkoht**.
- 3 Kriipsmärgistage **Bluetooth-modem**.
- 4 Avage ühendatud seadmes Bluetoothi seadete leht, toksake  → **Internetile juurdepääs**.
Ikoon  ilmub olekuribale, kui kaks seadet on ühendatud.
- 5 Kasutage ühendatud seadmega internetti pääsemiseks seadme mobiilandmesidet.



Ühendamisviis võib ühendatud seadmetest sõltuvalt erineda.

Isikupärastamine

Avalehe ja rakenduste ekraani haldamine

Avalehe haldamine

Üksuste lisamine

Toksake ja hoidke rakenduste ekraanil rakendust ning lohistage see seejärel avalehele.

Vidinate lisamiseks avage avaleht, toksake ja hoidke tühja ala, toksake **Vidinad**, toksake ja hoidke vidinat ning lohistage see avalehele.

Üksuse teisaldamine ja eemaldamine

Toksake ja hoidke avalehel üksust ja lohistage see seejärel uude asukohta.

Üksuse teisele paneelile liigutamiseks lohistage see ekraani serva.

Samuti saate teisaldada tihti kasutatavaid rakendusi avalehe alaosas olevasse otseteede alasse.

Üksuse eemaldamiseks toksake ja hoidke üksust. Seejärel lohistage see ekraani ülaosas ilmuvale suvandile **Eemalda**.

Kausta loomine

- 1 Toksake ja hoidke avalehel rakendust ning lohistage see ekraani ülaosas ilmuvale suvandile **Loo kaust**.
- 2 Sisestage kausta nimi.
- 3 Toksake **+**, valige kausta teisaldamiseks rakendused ja toksake seejärel **Valmis**.

Paneelide haldamine

Paneeli lisamiseks, teisaldamiseks või eemaldamiseks toksake ja hoidke avalehel tühja ala.

Paneeli lisamiseks libistage vasakule viimase paneelini ja toksake seejärel +.

Paneeli teisaldamiseks toksake ja hoidke paneeli eelvaadet ning lohistage seejärel see uude kohta.

Paneeli eemaldamiseks toksake ja hoidke paneeli eelvaadet ja seejärel lohistage see ekraani ülaservas asuvale suvandile **Eemalda**.

Paneeli põhiavaleheks seadmiseks toksake .

Rakenduste ekraani haldamine

Sortimisviisi muutmine

Toksake rakenduste ekraanil  → **Kuvamisviis** ja valige sortimismeetod.

Rakenduste peitmine

Peitke rakendusi, mida te rakenduste ekraanil näha ei soovi.

Toksake rakenduste ekraanil  → **Peida rakendused**, valige rakendusi ja toksake seejärel **Valmis**.

Peidetud rakenduste kuvamiseks toksake  → **Näita peid. rakend.**, valige rakendused ja toksake seejärel **Valmis**.

Üksuste teisaldamine

Toksake rakenduste ekraanil  → **Muuda**. Toksake ja hoidke üksust ning lohistage see teise kohta.

Üksuse teisele paneelile liigutamiseks lohistage see ekraani serva.

Üksuse uuele paneelile teisaldamiseks lohistage see ekraani ülaservas ilmuvale suvandile **Loo leht**.



See funktsioon võib sõltuvalt teie regioonist või teenusepakkujust mitte võimalik olla.

Taustpiltide ja helinatoonide seadistamine

Taustpildi seadistamine

Seadke seadmesse salvestatud pilt või foto avalehe või lukustusekraani taustpildiks.

- 1 Toksake ja hoidke avalehel tühja ala ning toksake seejärel **Taustpildid**. Või toksake rakenduste ekraanil **Seaded** → **Ekraan** → **Taustpilt**.
- 2 Valige muutmiseks või taustpildi rakendamiseks leht.
- 3 Kerige vasakule või paremale ja valige ekraani alaservas kuvatavate piltide hulgast. Seadme kaameraga tehtud fotode või teiste piltide valimiseks toksake **Galeriist**.
- 4 Toksake **Määra taustpildiks** või **Valmis**.

Helinate muutmine

Muutke sissetulevate kõnede ja teavituste helinaid.

Toksake rakenduste ekraanil **Seaded** → **Heli**.

Sissetulevatele kõnedele helina seadmiseks toksake **Helinad**, valige helin ja toksake seejärel **Valmis**. Seadmesse või kontosse salvestatud laulu telefonihelinaks seadmiseks toksake **Lisa**.

Teavitustele helina seadmiseks toksake **Teavitused**, valige helin ja toksake seejärel **Valmis**.

Ekraanilukustuse tüübi muutmine

Te saate ekraani lukustamisviisi muuta, et takistada teiste juurdepääsu oma isiklikule teabele.

Toksake rakenduste ekraanil **Seaded** → **Lukustusekraan** → **Ekraanilukk** ja valige seejärel ekraaniluku tüüp. Seade nõuab lukustuse avamiseks koodi.



Kui peaksite lukustuse avamise koodi unustama, tooge seade lähtestamiseks Samsungi Teeninduskeskusesse.

Muster

Joonistage muster nelja või enama punkti ühendamisega ning seejärel joonistage muster selle kinnitamiseks uuesti. Seadistage varu-PIN ekraani lukustuse avamiseks, kui olete mustri unustanud.

PIN

PIN koosneb ainult numbritest. Sisestage vähemalt neli numbrit ja seejärel sisestage parool selle kinnitamiseks uuesti.

Parool

Parool koosneb tähemärkidest ja numbritest. Sisestage vähemalt neli tähemärki, kaasa arvatud numbrid ja sümbolid, ning seejärel sisestage kinnitamiseks parool uuesti.

Andmete ülekandmine teie eelmiselt seadmelt

Varunduskontode kasutamine

Te saate varundusandmed oma eelmiselt seadmelt uuele seadmele üle kanda, kasutades oma Google kontot. Vaadake lisateavet jaotisest [Andmete varundamine ja taastamine](#).

Rakenduse Samsung Smart Switch kasutamine

Te saate eelmise seadme andmed üle kanda uude seadmesse Smart Switch kaudu. Lisateabe leidmiseks külastage veebilehte www.samsung.com/smartswitch.



Samsung Smart Switch ei ole mõnedes seadmetes või arvutites toetatud.

Rakenduse Smart Switch Mobile kasutamine

Kasutage seda rakendust andmete ülekandmiseks eelmiselt seadmelt uuele seadmele.

Rakenduse saate alla laadida veebipoodidest **GALAXY Apps** või **Play pood**.

- 1 Toksake oma seadmelt **Smart Switch**.
- 2 Sõltuvalt eelmise seadme tüübist valige oma seadmelt suvand ja järgige ekraanile kuvatavaid juhiseid.

Kui eelmine seade oli Androidi seade, veenduge, et seadmesse on paigaldatud rakendus Smart Switch Mobile. Lisateavet leiate spikrist.

Rakenduse Smart Switch kasutamine arvutitega

Kasutage seda funktsiooni oma (valitud tootja mobiilsideseadmetest) andmete varukoopa ülekandmiseks arvutist teie seadmele. Rakenduse saate alla laadida veebipoest www.samsung.com/smartswitch.

- 1 Varundage andmed eelnevast seadmest arvutisse. Lisateabe saamiseks pöörduge seadme tootja poole.
- 2 Käivitage arvutis Smart Switch.
- 3 Ühendage oma hetkel kasutatav seade arvutiga USB-kaabli abil.
- 4 Klõpsake arvutis eelmise seadme tootjat ja järgige oma seadmesse andmete teisaldamiseks ekraanil kuvatavaid juhiseid.

Rakenduse Samsung Kies kasutamine

Importige rakenduse Samsung Kies abil andmete varufail arvutist, et taastada andmed oma seadmes. Samuti saate rakenduse Samsung Kies abil andmeid arvutisse varundada. Vaadake lisateavet jaotisest [Ühendamine rakendusega Samsung Kies](#).

Kontode seadistamine

Kontode lisamine

Teatud seadmel olevad rakendused eeldavad registreeritud konto olemasolu. Looge seadme parimaks kasutamiseks kontod.

Toksake rakenduste ekraanil **Seaded** → **Kontod** → **Lisa konto** ja valige kontoteenus. Järgige seejärel ekraanil kuvatavaid konto seadistamise juhiseid.

Sisu sünkroonimiseks kontodega valige konto ja kriipsmärgistage sünkroonimiseks üksusi.

Kontode eemaldamine

Toksake rakenduste ekraanil **Seaded** → **Kontod**, valige konto ning toksake **⋮** → **Eemalda konto**.

Telefon

Helistamine

Toksake rakenduste ekraanil **Telefon**.

Toksake **Klaviatuur**, sisestage telefoninumber ja toksake seejärel häälkõne tegemiseks 📞 või videokõne tegemiseks 📠. Samuti saate helistada loendites **Logid**, **Lemmikud**, ja **Kontaktid** olevatele telefoninumbritele.

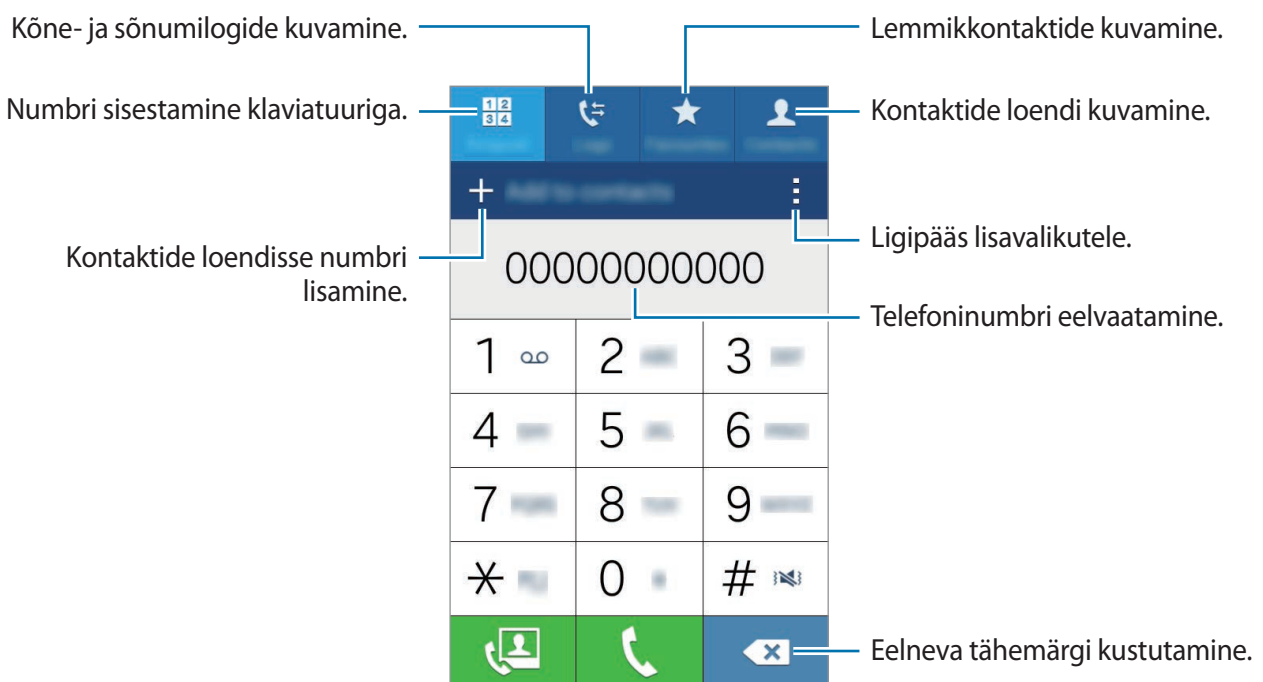

Kõnelogidest või kontaktide loendist helistamine

Toksake **Logid** või **Kontaktid** ja lohistage seejärel helistamiseks kontakt või telefoninumber paremale.

Rahvusvahelise kõne tegemine

Toksake Klaviatuur.

Toksake ja hoidke all **0**, kuni ilmub + märk. Sisestage riigikood, piirkonnakood ja telefoninumber ning toksake .

Väljuvate rahvusvaheliste kõnede blokeerimiseks toksake  → **Seaded** → **Helista** → **Lisaseaded** → **Kõnepiirang**. Valige seejärel kõne tüüp ja kriipsmärgistage **Rahvusvahelised kõned**.

Sissetulevad kõned

Kõnele vastamine

Sissetuleva kõne puhul lohistage  suurest ringist välja.

Kõnest keeldumine

Sissetuleva kõne puhul lohistage  suurest ringist välja.

Sõnumi saatmiseks kõnest keeldumisel lohistage sõnumist keeldumise riba üles.

Erinevate keeldumissõnumite loomiseks avage rakenduste ekraan ja toksake **Telefon** →  → **Seaded** → **Helista** → **Kõnest keeldumine** → **Keeldumissõnumid** → **+**.

Vastamata kõned

Vastamata kõne puhul kuvatakse olekuribal ikoon . Vastamata kõnede loendi vaatamiseks avage teavituste paneel. Samuti võite ka vastamata kõnede vaatamiseks rakenduste ekraanil toksata **Telefon** → **Logid**.

Valikud kõnede ajal

Häälkõne ajal

Võimalikud on järgnevad tegevused:

- **Lisa kõne:** teise kõne tegemine.
- **Klaviatuur:** klaviatuuri avamine.
- **Lõpeta kõne:** hetkel poolelioleva kõne lõpetamine.
- **Kõlar:** valjuhääldi sisse- või väljalülitamine. Valjuhääldi kasutamise ajal kõnelege seadme ülaosas olevasse mikrofoni ja hoidke seade kõrvadest eemal.
- **Vaigista:** mikrofoni väljalülitamine, et teine pool teid ei kuuleks.
- **Bluetooth:** Bluetoothi peakomplekti sisselülitamine, kui see on seadmega ühendatud.

Lisasuvandite vaatamiseks toksake .

Kui te käivitate rakendusi kõne ajal, kuvatakse kõnekuva jaoks hüpikaken (). Te saate kõne ajal jätkata rakenduste kasutamist.

Hüpikakna teisaldamiseks lohistage see teise asukohta.

Hüpikakna kustutamiseks toksake ja hoidke seda ning toksake seejärel **OK**.

Toksake kõnekuvasse naasmiseks hüpikakent.

Videokõne ajal

Toksake ekraani, et kasutada järgmisi suvandeid:

- **Vahetus:** lülitamine eesmisele ja tagakaamerale.
- **Vaigista:** mikrofoni väljalülitamine, et teine pool teid ei kuuleks.
- **Lõpeta kõne:** hetkel poolelioleva kõne lõpetamine.

Lisasuvandite vaatamiseks toksake .

Kontaktid

Kontaktide lisamine

Kontaktide teisaldamine teistest seadmetest

Te saate teisaldada kontakte teistest seadmetest enda seadmesse. Vaadake lisateavet jaotisest [Andmete ülekandmine teie eelmiselt seadmelt](#).

Kontaktide käsitsi loomine

1 Toksake rakenduste ekraanil **Kontaktid** → **Kontaktid**.

2 Toksake **+** ja sisestage kontaktandmed.

-  : pildi lisamine.
- **+** / **-** : kontaktivälja lisamine või kustutamine.

3 Toksake **Salvesta**.

Klaviatuuri abil telefoninumbri kontaktidesse lisamiseks toksake **Klaviatuur**, sisestage number ja toksake **Lisa kontaktidesse**.

Kontaktide importimine ja eksportimine

Importige kontakte talletusteenustest oma seadmesse või eksportige kontakte seadmest talletusteenustesse.

Toksake rakenduste ekraanil **Kontaktid** → **Kontaktid**.

Toksake **:** → **Seaded** → **Kontaktid** → **Import/eksport** ja valige seejärel importimis- või eksportimissuvand.

Kontaktide otsimine

Toksake rakenduste ekraanil **Kontaktid** → **Kontaktid**.

Kasutage ühte järgnevatest otsinguväljast:

- Kerige kontaktide loendis üles või alla.
- Toksake kontaktide loendi ülaosas otsinguväljale ja sisestage otsingu kriteeriumid.

Kui kontakt on valitud, valige üks järgnevatest toimingutest:

- ★ : lemmikkontaktidesse lisamine.
- 📞 / 🗣️ : hääl- või videokõne tegemine.
- ✉️ : sõnumi koostamine.
- ✉️@ : e-kirja koostamine.

Kontaktide otseteede lisamine avalehele

Lisage avalehele otseteed kontaktidele, kellega tihti ühendust peate.

- 1 Toksake rakenduste ekraanil **Kontaktid** → **Kontaktid**.
- 2 Valige kontakt.
- 3 Toksake ☰ → **Lisa otsetee avaekraanile**.

Sõnumid ja e-post

Sõnumid

Sõnumite saatmine

Saatke tekstsõnumeid (SMS) või multimeediasõnumeid (MMS).



Rändluse ajal võib sõnumite saatmine või vastuvõtmine teile lisakulusid tekitada.

- 1 Toksake rakenduste ekraanil **Sõnumid**.
- 2 Toksake ✍️.
- 3 Lisage saajad ja sisestage sõnum.

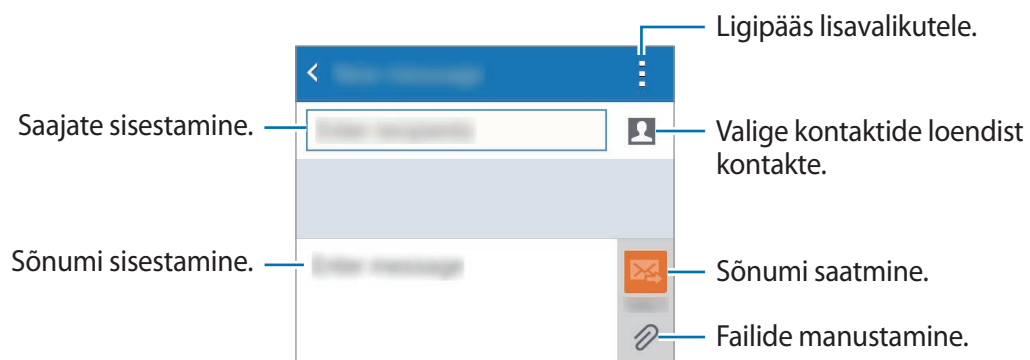

- 4 Toksake sõnumi saatmiseks ✉️➡️.

Sissetulevate sõnumite vaatamine

Sissetulevad sõnumid on kontaktide kaupa sõnumilõimedesse rühmitatud. Valige kontakt selle isiku sõnumite kuvamiseks.



Rändluse ajal võib sõnumite saatmine või vastuvõtmine teile lisakulusid tekitada.

Sõnumi vaatamise ajal täiendavate suvandite vaatamiseks toksake ☰.

E-post

E-posti kontode seadistamine

Toksake rakenduste ekraanil **E-post**.

Seadistage **E-post** esmakordsel avamisel e-posti konto.

Sisestage oma e-posti aadress ja salasõna. Toksake **Järgmine** isiklikuks e-posti kontoks või toksake **Käitsi seadistamine** ettevõtte e-posti kontoks. Järgige seejärel ekraanil kuvatavaid seadistamise juhiseid.

Järgmise e-posti konto seadistamiseks toksake ☰ → **Halda kontosid** → +.

Kui teil on rohkem kui üks e-posti konto, saate ühe määrata vaikekontoks. Toksake ☰ → **Halda kontosid** → ☰ → **Määra vaikekontoks**.

E-kirjade saatmine

Toksake rakenduste ekraanil **E-post**.

Sõnumi koostamiseks toksake ekraani alaservas ✍️.

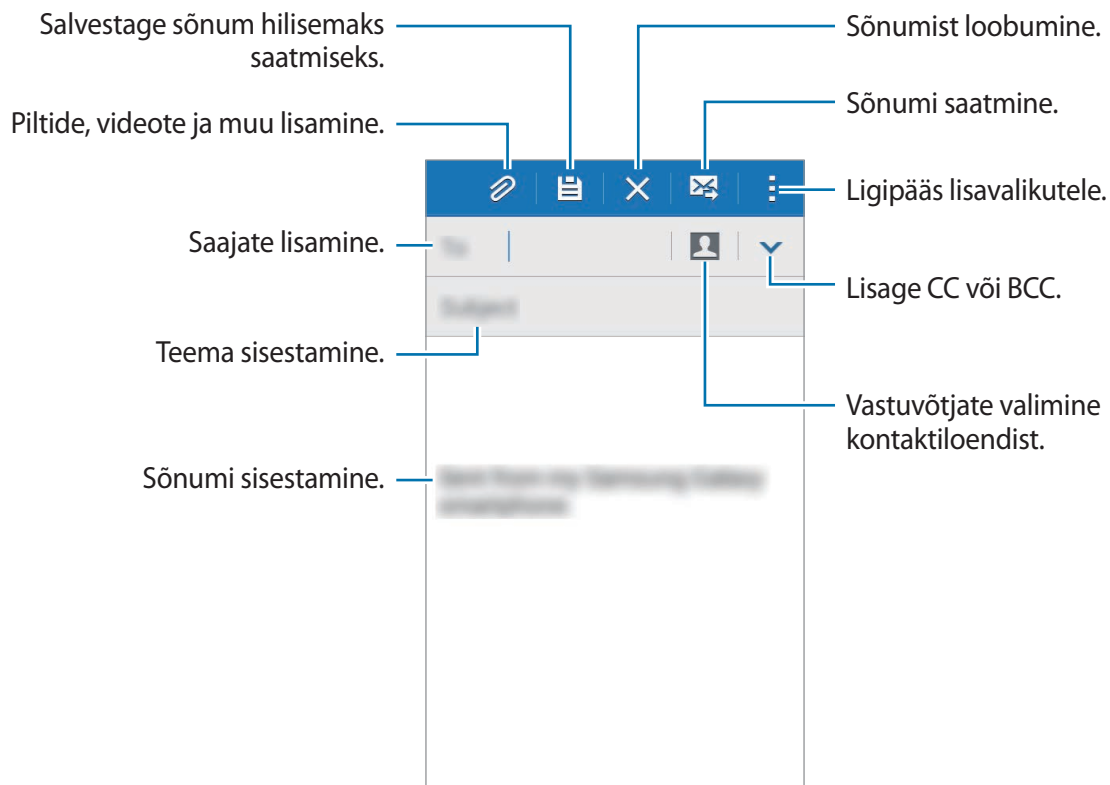

E-kirjade lugemine

Toksake rakenduste ekraanil **E-post**.

Toksake ☰, valige kasutatav e-posti konto ja uued sõnumid laaditakse seadmesse. Sõnumite käsitsi laadimiseks toksake ↻.

Toksake sõnumil selle lugemiseks.

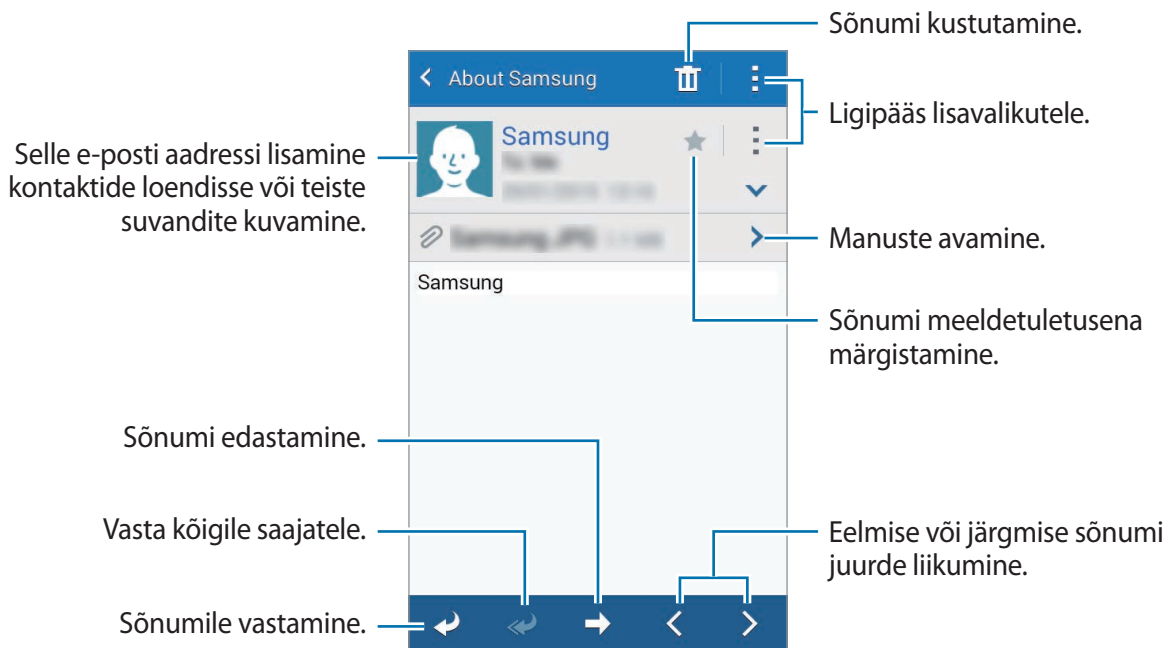

Kaamera

Tavaline pildistamine

Fotode jäädvustamine või videote salvestamine

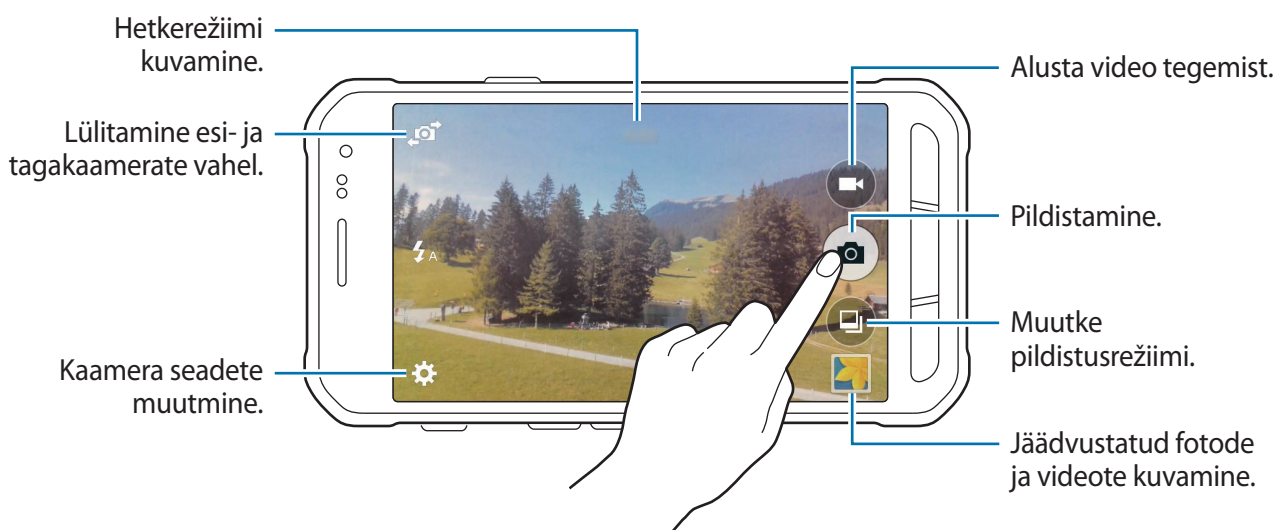

- 1 Toksake rakenduste ekraanil **Kaamera**.
- 2 Toksake eelvaate kuval kujutist, mida kaamera peaks fookustama.
- 3 Toksake pildistamiseks 📷 või video salvestamiseks 🎥.
 - Suurendamiseks või vähendamiseks tõmmake kaks sõrme ekraanil laiali või kokku.
 - Video salvestamise ajal pildi tegemiseks toksake 📷.
 - Video salvestamise ajal fookuse muutmiseks toksake kohale, mida tahate fookuseerida.



- Kui te kaamerat ei kasuta, lülitub see automaatselt välja.
- Veenduge, et objektiiv oleks puhas. Vastasel juhul ei pruugi seade mõnedes kõrget eraldusvõimet nõudvates režiimides korralikult töötada.
- Esikaamera objektiiv sobib lainurfotode pildistamiseks. Lainurfotodele võib jäädvustuda vähene müra, mis ei viita seadme talitusprobleemidele.

Lukustatud ekraanilt kaamera käivitamine

Eriliste hetkede kiireks pildistamiseks käivitage lukustatud ekraanil **Kaamera**.

Lohistage lukustatud ekraanil ikoon  suurest ringist välja. Kui  ei näidata, avage Rakenduste ekraan, toksake **Seaded** → **Lukustusekraan** ning kriipsmärgistage seejärel **Kaamera otsetee**.



See funktsioon võib sõltuvalt teie regioonist või teenusepakkujust mitte võimalik olla.

Kaamera kasutamise reeglid

- Ärge pildistage inimesi või tehke neist videosid ilma neilt luba küsimata.
- Ärge tehke pilte või videosid kohtades, kus see on seadusega keelatud.
- Ärge tehke pilte või videosid kohtades, kus võite rikkuda teiste inimeste privaatsust.

Võtterežiimid

Auto.

Lubage selle abil kaameral hinnata ümbruskonda ja otsustada foto jaoks sobiv režiim.

Toksake rakenduste ekraanil **Kaamera** →  → **Auto**.

Ilus nägu

Kasutage seda režiimi valgustatud nägude pildistamiseks, et saavutada õrnemad kujutised.

Toksake rakenduste ekraanil **Kaamera** →  → **Ilus nägu**.

Panoraam

Kasutage seda režiimi foto tegemiseks, mis koosneb paljudest kokkuliidetud fotodest. Seade tuvastab foto  abil asukohas **Galerii**.

Toksake rakenduste ekraanil **Kaamera** →  → **Panoraam**.



Parima võtte saamiseks järgige neid nõuandeid:

- Liigutage kaamerat aeglaselt ühes suunas.
- Hoidke pilt kaamera pildiotsija raamis.
- Vältige ebaselge taustaga, nagu nt tühja taeva või seinaga piltide jäädvustamist.

Parim foto

Kasutage seda režiimi fotoseeria tegemiseks ja parima võtte salvestamiseks. Teiste seerias olevate fotode kuvamiseks kerige vasakule või paremale. Seade soovib parimat fotot ja eristab seda ikooniga .

Toksake rakenduste ekraanil **Kaamera** →  → **Parim foto**.

Sarivõte

Kasutage seda liikuvatest objektidest fotoseeria tegemiseks.

Toksake rakenduste ekraanil **Kaamera** →  → **Sarivõte**.

Toksake ja hoidke  mitme foto järjestikuseks pildistamiseks.

Vesi

Kasutage seda režiimi vee all pildistamiseks.

Toksake rakenduste ekraanil **Kaamera** →  → **Vesi**.



Puutekraan ei pruugi vee all aktiivne olla. Kasutage vee all pildistamiseks Xcover-nuppu.



Sport

Kasutage seda kiiresti liikuvatest objektidest fotode tegemiseks.

Toksake rakenduste ekraanil **Kaamera** →  → **Sport**.







End. teh. pilt

Kasutage seda režiimi eesmise kaameraga autoportree jäädvustamiseks.

- 1 Toksake rakenduste ekraanil **Kaamera**.
- 2 Toksake eesmise kaamera kasutamiseks .
- 3 Näidake ekraanile enda peopesa või toksake enda pildistamiseks .

Kaamera seaded

Toksake rakenduste ekraanil **Kaamera** → . Mõned järgnevatest suvanditest ei ole võimalikud nii kaamera- kui ka videokaamerarežiimis.

-  : välgu sisse- või väljalülitamine.
-  : eesmise kaameraga pildistades pöörake kujutis ümber, et luua originaalstseeni peegelpilt.
-  : kasutage seda viitvõtete puhul.
-  : valige fotode ja videote jäädvustamise ajal kasutatav filtriefekt.
-  /  : valige eraldusvõime. Suurema eraldusvõime kasutamine annab parema kvaliteediga fotod, kuid võtab rohkem mäluruumi.

Enamate suvandite jaoks toksake .

- **Peopesa selfie:** määrake seade oma peopesa tuvastama, et saaksite seda kasutades autoportreesid teha.
- **Ilus nägu:** seadme seadistamine pildistama nägusid valgustusega õrnemate kujutiste saamiseks.
- **Fookuse režiim:** valige teravustamisrežiim. **Autofookus** on kaamera poolt kontrollitav. **Makro** on väga lähedal olevatele objektidele.
- **Särítuse väärtus:** säriväärtuse muutmine. See määrab, kui palju valgust kaamera andur saab. Kasutage halvemates valgustingimustes suuremat säriväärtust.

- **ISO:** valige ISO väärtus. See määrab kaamera valgustundlikkuse. Seda mõõdetakse filmikaamera ekvivalentides. Madalad väärtused sobivad paigalseisvatele ja eredalt valgustatud objektidele. Kõrgemad väärtused sobivad kiiresti liikuvatele ja halvasti valgustatud objektidele.
- **Valge tasakaal:** sobiva valge tasakaalu valimine, et pildid oleksid tõetruudes värvides. Seaded on mõeldud kindlatele valgustustingimustele. Need seaded sarnanevad professionaalsete kaamerate soojusvahemiku valge tasakaalu särile.
- **Mõõtmisrežiimid:** valige mõõtmisviis. See määrab, kuidas valgustugevust arvutatakse. **Keskmetav mõõtmine** mõõdab taustvalgust kaadri keskel. **Punktmõõtmine** mõõdab valgustugevust kindlas asukohas. **Maatriksmõõtmine** arvutab kogu kaadri keksväärtuse.
- **Toksake pildistamiseks:** toksake fotode pildistamiseks eelvaate ekraanil pilti.
- **Video suurus:** eraldusvõime valimine. Suurema eraldusvõime kasutamine annab parema kvaliteediga videod, kuid võtab rohkem mäluruumi.
- **Salvestusrežiim:** salvestusrežiimi muutmine.
- **Asukohasildid:** seadme määramine pildile asukohasildi lisamiseks.



- GPS-signaali parandamiseks ärge pildistage tingimustes, kus signaal võib olla häiritud, nagu ehitiste vahel, madalates kohtades või halva ilmaga.
- Kui te jagate asukohasildiga fotot, võib asukohainfo olla teistele nähtav.

- **Salvestamiskoht:** salvestuskoha valimine.
- **Ruudustik:** ekraani pildinäidiku juhised abistavad kompositsiooni loomist objektide valimisel.
- **Helitugevusnupp:** seadme määramine kasutama helitugevusnuppu katiku või suumi funktsiooni juhtimiseks.
- **Lähtesta seaded:** kaamera seadete lähtestamine.



Kasutatavad suvandid võivad režiimist sõltuvalt varieeruda.

Galerii

Seadme sisu kuvamine

Toksake rakenduste ekraanil **Galerii** ning valige pilt või video.

Videofailid kuvavad eelvaates pispildil  ikooni.

Menüüriba ja eelvaate pispiltide peitmiseks või näitamiseks toksake ekraani.

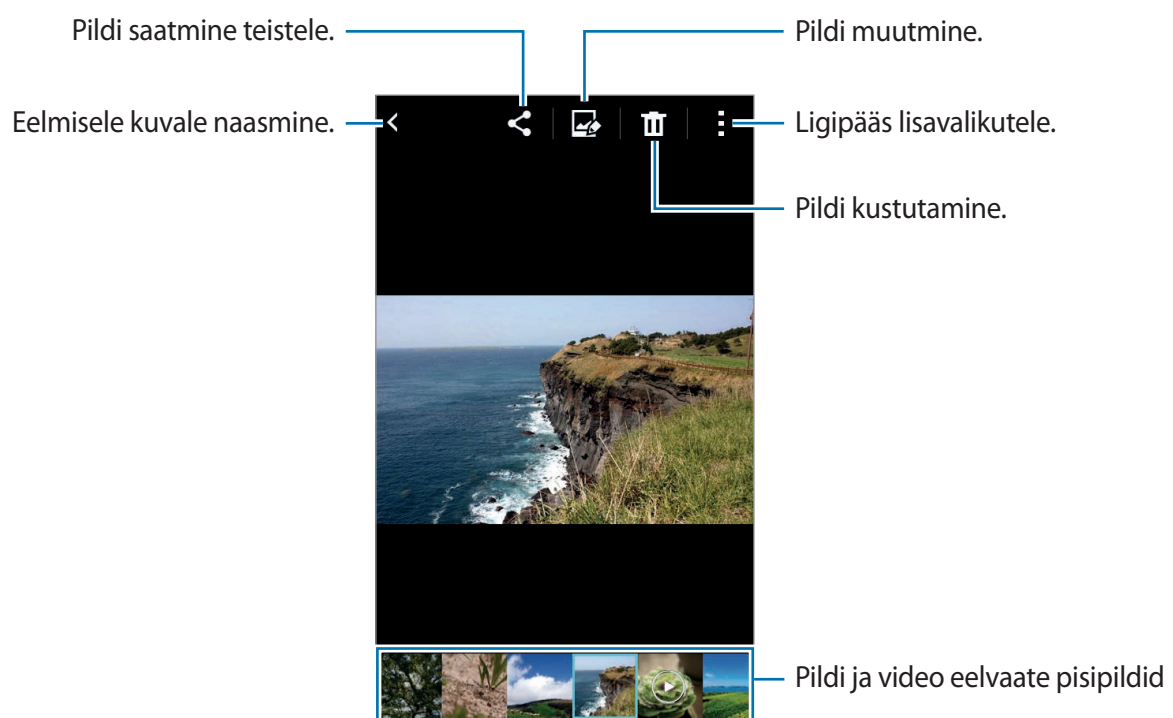

Kasulikud rakendused ja funktsioonid

S Planeerija

Sündmuse või ülesande loomine

1 Toksake rakenduste ekraanil **S Planeerija**.

2 Toksake **+**. Samuti võite valida sündmusteta või ülesanneteta kuupäeva ja toksata kuupäeva uuesti.

Kui kuupäeval on juba salvestatud sündmusi või ülesandeid, toksake kuupäeva ja toksake **+**.

3 Valige sündmus või ülesanne ja sisestage üksikasjad.

- **Lisa sündmus:** sündmuse algus- ja lõppkuupäeva seadmine. Te saate seadistada valikulise kordusseade.
- **Lisa ülesanne:** konkreetsele päevale ülesande lisamine. Te saate seadistada valikulise prioriteedi seade.

The screenshot shows the event creation form in the S Planeerija app. The form is white with a green header bar. It contains several input fields and buttons. Labels with blue lines pointing to the form elements are as follows:

- Üksuse valimine.** points to a green dropdown menu at the top.
- Pealkirja sisestamine.** points to a text input field for the title.
- Sündmuse algus- ja lõppkuupäeva seadmine.** points to two date pickers for start and end dates.
- Lisaüksikasjade lisamine.** points to a text input field for additional details.
- Kasutamiseks või sünkroonimiseks kalendri valimine.** points to a dropdown menu for calendar selection.
- Ürituse asukoha sisestamine.** points to a text input field for location.
- Sündmusele meeldetuletuse seadmine.** points to a green plus sign icon for setting reminders.

4 Sündmuse või ülesande salvestamiseks toksake **Salvesta**.

Sündmuste või ülesannete kontodega sünkroonimine

Toksake rakenduste ekraanil **S Planeerija**.

Sündmuste ja ülesannete sünkroonimiseks oma kontoga toksake ☰ → **Sünkroonimine**.

Sünkroonimise jaoks kontode lisamiseks toksake ☰ → **Kalendrid** → **Lisa konto**. Seejärel valige sünkroonimiseks konto ja logige sisse. Kui konto on lisatud, kuvatakse konto nime kõrval roheline ring.

Konto sünkroonimissuvandi muutmiseks avage rakenduste ekraan ja toksake **Seaded** → **Kontod**, ja valige seejärel konto teenus.

Internet

1 Toksake rakenduste ekraanil **Internet**.

2 Toksake aadressivälja. Otsimootori vahetamiseks toksake veebiaadressi välja kõrval olevat otsimootori ikooni.

3 Sisestage veebiaadress või võtmesõna ja toksake **Mine**.

Tööriistade vaatamiseks lohistage oma sõrme ekraanil kergelt allapoole.

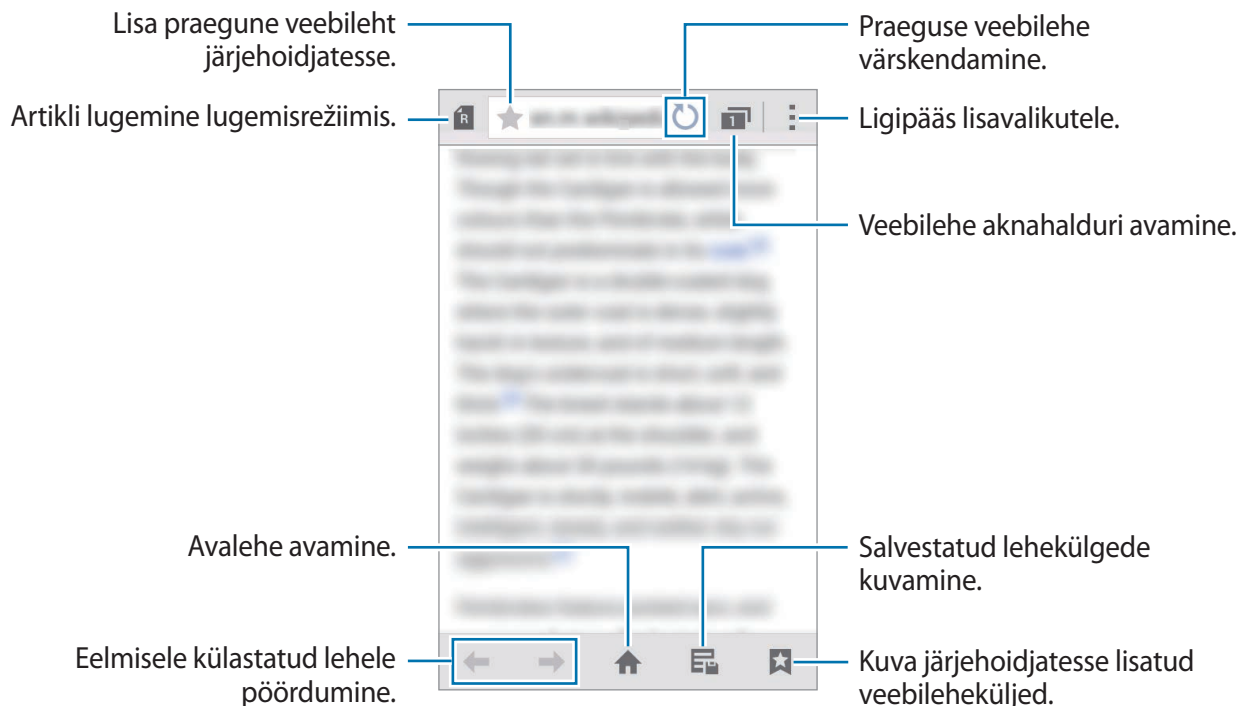

Video

Videote esitamine

Toksake rakenduste ekraanil **Video**.

Valige esitatav videofail.

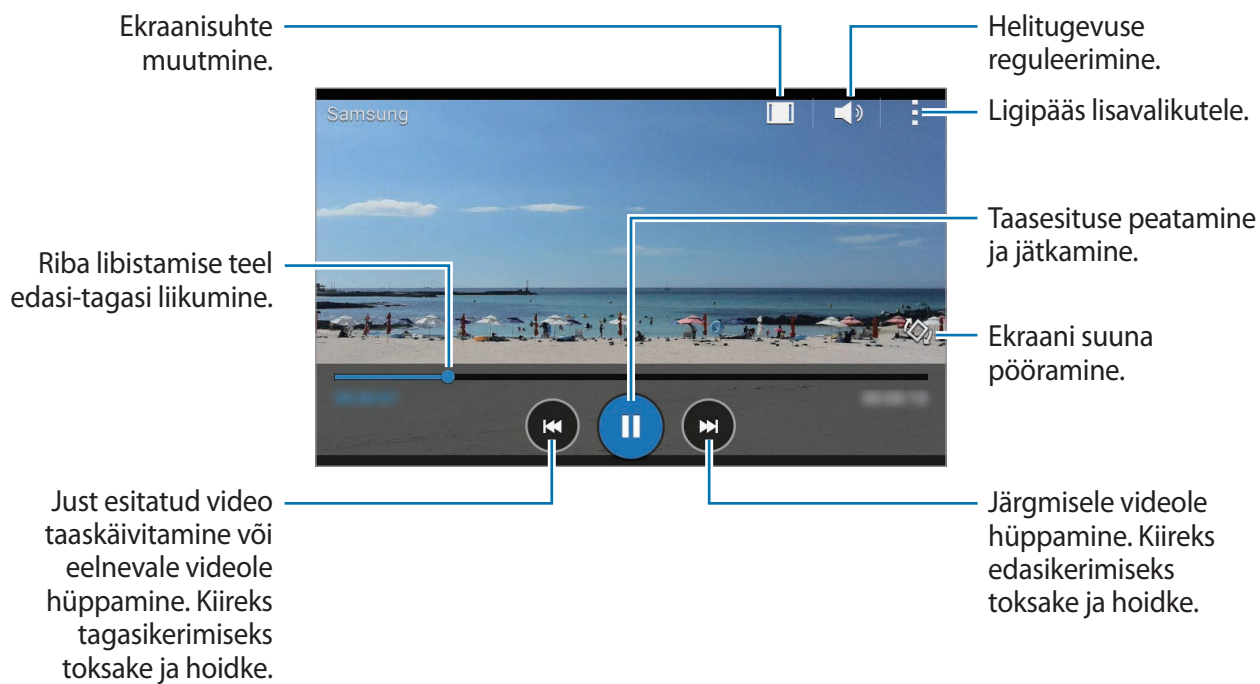

Kell

Alarm

Toksake rakenduste ekraanil **Kell** → **Alarm**.

Alarmide seadistamine

Toksake alarmide loendis **+**, määrake alarmi aeg, valige päevad, mil alarmi korratakse, määrake muud erinevad alarmi suvandid ja toksake seejärel **Salvesta**. Alarmide aktiveerimiseks või deaktiveerimiseks toksake alarmi kõrval alarmi loendis ikooni .

- **Kordus**: alarmi korduste ja intervallide seadistamine.
- **Nutikas alarm**: nutika alarmi aja ja helina seadistamine. Nutikas alarm algab vaikse heliga paar minutit enne eelseadistatud äratuse helisemist. Nutika alarmi helitugevus valjeneb järkjärgult, kuni te lülitate selle välja või kõlab eelseadistatud alarm.

Alarmide peatamine

Lohistage **X** alarmi peatamiseks suurest ringist välja. Kui te olete varem lubanud kordusintervalli, lohistage **ZZ** väljapoole suurt ringi, et korrata alarmi pärast kindlaksmääratud ajavahemikku.

Alarmide kustutamine

Toksake  → **Vali**, valige alarmid ja toksake seejärel .

Maailmakell

Toksake rakenduste ekraanil **Kell** → **Maailmakell**.

Kellade loomine

Toksake **+** ja sisestage seejärel linna nimi või valige linn linnade loendist.

Kella kustutamine

Toksake  → **Vali**, valige kellad ja toksake seejärel .

Stopper

Toksake rakenduste ekraanil **Kell** → **Stopper**.

Toksake **Alusta** sündmuse aja käivitamiseks. Toksake **Ring** ringiaegade salvestamiseks.

Toksake ajavõtu peatamiseks **Peata**. Ringiaegade kustutamiseks toksake **Lähtesta**.

Taimer

Toksake rakenduste ekraanil **Kell** → **Taimer**.

Seadistage kestus ja toksake seejärel **Alusta**.

Kui taimer lõpetab, lohistage **X** suurest ringist välja.

Kalkulaator

Rakendus võimaldab teil teha nii lihtsaid kui ka keerulisi arvestusi.

Toksake rakenduste ekraanil **Kalkulaator**.

Teaduskalkulaatori kasutamiseks pöörake seade horisontaalpaigutusse. Kui **Ekraani pöör.** on välja lülitatud, toksake **☰** → **Teaduskalkulaator**.

Memo

Kasutage seda rakendust memode loomiseks ja nende organiseerimiseks kategooriate alusel.

Toksake rakenduste ekraanil **Memo**.

Memode koostamine

Toksake memode loendis ikooni **+** ja sisestage memo. Kasutage memo koostamise ajal järgmisi sümboleid:

- **☰** : kategooria loomine või seadmine.
- **🖼️** : piltide lisamine.
- **🗣️** : lisamiseks kõnesalvestuse tegemine.

Memo salvestamiseks toksake **Salvesta**.

Memo redigeerimiseks toksake memo ja toksake seejärel memo sisu.





Memode otsimine

Toksake memode loendis ikooni  ja sisestage otsisõna, et otsida otsisõna sisaldavaid memosid.

Helisalvesti

Häälmemode salvestamine

Toksake rakenduste ekraanil **Helisalvesti**.



Toksake  salvestamise alustamiseks. Rääkige otse mikrofoni. Toksake  salvestamise peatamiseks. Salvestamise tühistamiseks toksake . Toksake  salvestamise lõpetamiseks.



Häälmemode esitamine

Toksake rakenduste ekraanil **Helisalvesti**.

Toksake  ja valige esitamiseks häälmemo.

-  : taasesituse peatamine või jätkamine.
-  : eelmise või järgmise häälmemo juurde liikumine.

Raadio

FM-raadio kuulamine

Toksake rakenduste ekraanil **Raadio**.

Enne selle rakenduse kasutamist peate ühendama peakomplekti, mis töötab raadioantennina.



Esmakordsel käivitamisel otsib ja salvestab FM-raadio automaatselt võimalikud jaamad.

Valige jaam, mida soovite kuulata, ja toksake < FM-raadio ekraanile naasmiseks.

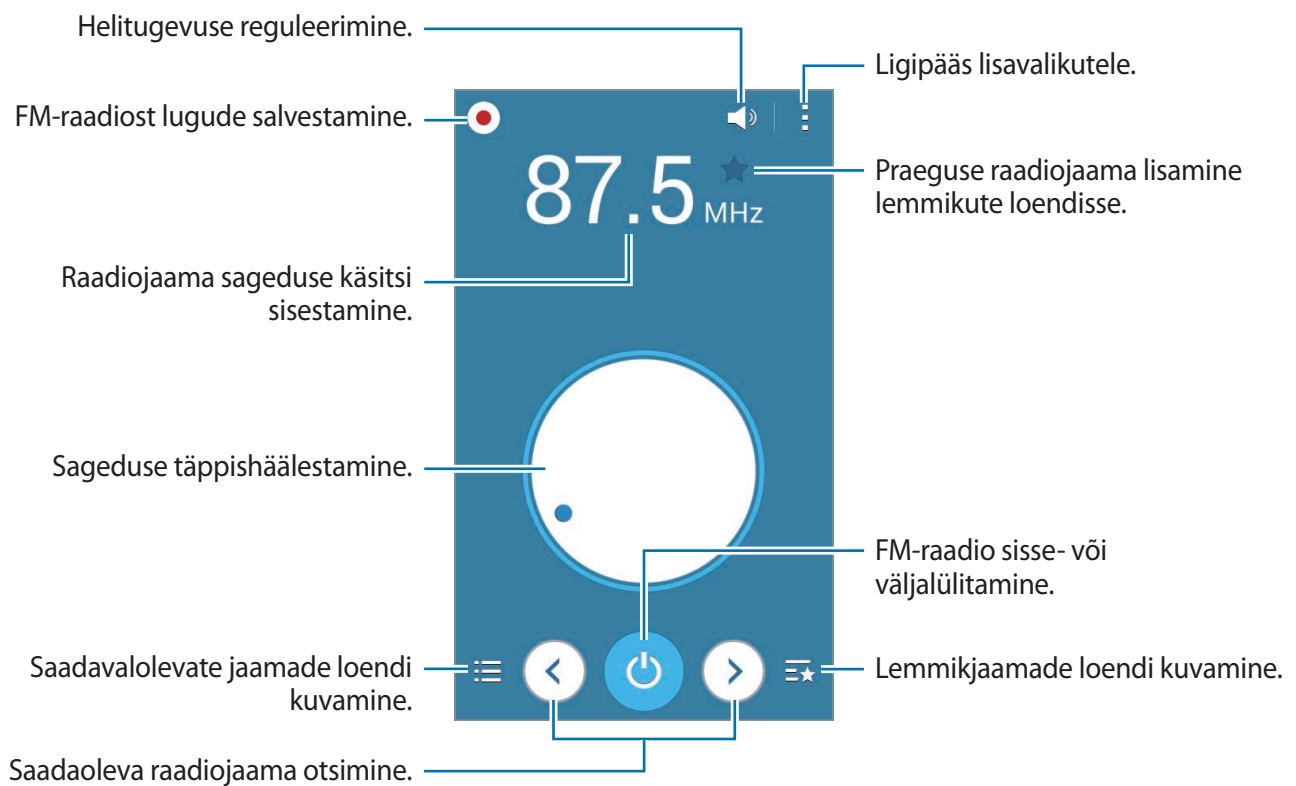

Raadiojaamade otsimine

Toksake rakenduste ekraanil **Raadio**.

Toksake  → **Otsi** ja valige seejärel otsingu valik. FM-raadio otsib ja salvestab saadavalolevad jaamad automaatselt.

Valige jaam, mida soovite kuulata, ja toksake  FM-raadio ekraanile naasmiseks.

Google rakendused

Google pakub meelelahutuse, sotsiaalvõrgustiku ja äri rakendusi. Mõnele rakendusele ligipääsuks on teil vaja Google kontot. Vaadake lisateavet jaotisest [Kontode seadistamine](#).

Rakenduste kohta rohkema teabe saamiseks külastage iga rakenduse abimenüüd.



Mõned rakendused võivad sõltuvalt teie regioonist või teenusepakkujast mitte saadaval olla või olla teisiti märgistatud.

Chrome

Otsige informatsiooni ja sirvige veebilehti.

Gmail

Saatke või võtke vastu e-kirju Google Mail teenuse kaudu.

Google+

Jagage oma uudiseid ja järgige uudiseid, mida teie pere, sõbrad jt jagavad. Te saate oma fotod, videod jm varundada.

Maps

Leidke kaardilt oma asukoht, otsige asukohti ja kuvage erinevate kohtade asukohateavet.

Play muusika

Avastage, kuulake ja jagage muusikat oma seadmel.

Play filmid ja telesaated

Vaadake oma seadmesse salvestatud videosid ja laadige alla erinevat sisu, mida vaadata rakenduses **Play pood**.

Play raamatud

Laadige rakendusest **Play pood** alla erinevaid raamatuid ning lugege neid.

Play kiosk

Lugege teid huvitavaid uudiseid ja ajakirju mugavalt ühest kohast.

Play mängud

Laadige rakendusest **Play pood** alla mängu ning mängige neid teistega.

Drive

Salvestage oma sisu pilvesse, kasutage seda kõikjal ning jagage teistega.

YouTube

Vaadake või looge videosid ning jagage neid teistega.

Photos

Hallake seadmesse salvestatud ja **Google+** kontosse üles laaditud fotosid, albumeid ja videosid.

Hangouts

Vestelge oma sõpradega privaatset või rühmades ning kasutage vestluse ajal pilte, emotikone ja videokõnesid.

Google

Otsige kiirelt üksusi internetist või oma seadmest.

Häälotsing

Otsige kiirelt üksusi, öeldes võtmesõna või fraasi.

Google'i seaded

Konfigureerige mõnede Google poolt pakutud funktsioonide seadeid.

Teiste seadmetega ühendamine

Bluetooth

Funktsioonist Bluetooth

Bluetooth loob otsese juhtmevaba ühenduse kahe lähestikku asuva seadme vahel. Kasutage Bluetoothi, et vahetada andmeid ja meediumifaile teiste seadmetega.



- Samsung ei vastuta Bluetooth kaudu saadetud või vastuvõetud teabe kaotsimineku, edastuskatkestuse või väärkasutuse eest.
- Veenduge alati, et ühendus andmete saatmiseks ja vastuvõtmiseks on loodud seadmega, mida usaldate ja mis on täielikult kaitstud. Kui seadmete vahel asub takistus, võib töötamisala olla väiksem.
- Mõned seadmed, eriti katsetamata või Bluetooth SIG heaks kiitmata seadmed ei pruugi teie seadmega ühilduda.
- Ärge kasutage Bluetooth-funktsiooni ebaseaduslikel eesmärkidel (näit. failidest piraatkoopiate tegemiseks ebaseadusliku kommertseesmärgilise side loomiseks). Samsung ei vastuta Bluetooth-funktsiooni ebaseadusliku kasutamise eest.

Sidumine teiste Bluetooth-seadmetega

- 1 Toksake rakenduste ekraanil **Seaded** → **Bluetooth**, toksake **Bluetooth** lülitit selle aktiveerimiseks ja toksake seejärel **Otsi**.

Tuvastatud seadmed ilmuvad loendisse.

Seadme teistele seadmetele nähtavaks seadmiseks toksake seadme nime.

2 Valige sidumiseks seade.

Kui teie seade on olnud teise seadmega varem seotud, toksake seadme nime, kinnitamata automaatselt loodud salasõna.

Kui seotavat seadet pole loendis, taotlege seadme nähtavuse sisselülitamist.

3 Aktsepteerige kinnitamiseks mõlema seadme Bluetoothi autoriseerimistaotlus.

Andmete saatmine ja vastuvõtmine

Paljud rakendused toetavad andmete ülekandmist Bluetoothi abil. Te saate teiste Bluetooth-seadmetega jagada andmeid, nagu kontaktid või meediumifailid. Järgnevad toimingud näitlikustavad teisele seadmele pildi saatmist.

Pildi saatmine

1 Toksake rakenduste ekraanil **Galerii**.

2 Valige pilt.

3 Toksake → **Bluetooth** ja valige seejärel seade, millele soovite pildi edastada.

Kui seotavat seadet pole loendis, taotlege seadme nähtavuse sisselülitamist. Või seadke oma seade teistele seadmetele nähtavaks.

4 Aktsepteerige teisel seadmel Bluetoothi autoriseerimistaotlus.

Pildi vastuvõtmine

Kui teine seade saadab teile pildi, aktsepteerige Bluetoothi autoriseerimistaotlus. Vastuvõetud pilt salvetatakse **Galerii** → **Download** kaustas.

Bluetooth-seadmete ühenduse lõpetamine



- 1 Toksake rakenduste ekraanil **Seaded** → **Bluetooth**.
Seade kuvab loendis liidetud seadmeid.
- 2 Toksake ühenduse katkestamiseks seadme nime kõrval .
- 3 Toksake **Seo lahti**.

Wi-Fi Direct

Funktsioonist Wi-Fi Direct

Wi-Fi Direct ühendab seadmed otse Wi-Fi-võrgu kaudu ilma pääsupunktita.

Teiste seadmetega ühendamine

- 1 Toksake rakenduste ekraanil **Seaded** → **Wi-Fi** ning toksake selle aktiveerimiseks **Wi-Fi** lülitit.
- 2 Toksake  → **Wi-Fi Direct**.
Tuvastatud seadmed ilmuvad loendisse.
- 3 Valige ühendamiseks seade.
Mitme seadmega ühendamiseks toksake  → **Mitmikühendus**.
Seadme nime muutmiseks toksake  → **Nimeta seade ümber**.
- 4 Aktsepteerige teisel seadmel kinnitamiseks Wi-Fi Direct autoriseerimistaotlus.

Andmete saatmine ja vastuvõtmine

Te saate teiste seadmetega jagada andmeid, nagu kontaktid või meediumifailid. Järgnevad toimingud näitlikustavad teisele seadmele pildi saatmist.

Pildi saatmine

- 1 Toksake rakenduste ekraanil **Galerii**.
- 2 Valige pilt.
- 3 Toksake  → **Wi-Fi Direct** ning valige seejärel seade, millele soovite pildi edastada.
- 4 Aktsepteerige teisel seadmel Wi-Fi Directi ühenduse loomise taotlus.
Kui seadmed on juba ühendatud, saadetakse pilt teise seadmesse ilma ühenduse loomise taotlemiseta.

Pildi vastuvõtmine

Kui teine seade saadab teile pildi, aktsepteerige Wi-Fi Directi ühenduse loomise taotlus. Kui seadmed on juba ühendatud, võtab teie seade pildi vastu ilma ühenduse loomise taotlemiseta. Vastuvõetud pilt salvestatakse kausta Allalaadimised. Kausta avamiseks avage kõigi rakenduste ekraan ja toksak **Galerii** → **Download**.

Seadme ühenduse katkestamine

- 1 Toksake rakenduste ekraanil **Seaded** → **Wi-Fi**.
- 2 Toksake  → **Wi-Fi Direct**.
Seade kuvab loendis liidetud seadmeid.
- 3 Toksake **Ühenduse lõpp** → **OK** seadmete lahtiühendamiseks.

NFC

NFC-funktsioonist

Teie seade võimaldab teil lugeda lähiümbrusside (NFC) silte, mis sisaldavad teavet toodete kohta. Samuti saate kasutada seda funktsiooni, et teha makseid ja osta ürituste või transpordipileteid pärast vajalike rakenduste allalaadimist.



Seadme akus on sisseehitatud NFC-antenn. Käsitsege akut ettevaatlikult, et vältida NFC-antenni kahjustamist.

NFC-funktsiooni kasutamine

Kasutage NFC-funktsiooni teistele seadmetele piltide või kontaktide saatmiseks ja NFC-siltidelt tooteinfo lugemiseks. Kui paigaldate maksefunktsiooniga SIM- või USIM-kaardi, saate kasutada seadet mugavaks maksete tegemiseks.

Toksake rakenduste ekraanil **Seaded** → **NFC** ning toksake selle aktiveerimiseks **NFC** lülitit.

Liigutage seadme tagaküljel asuv NFC-antenniala NFC-sildi lähedusse. Sildil olev teave kuvatakse.

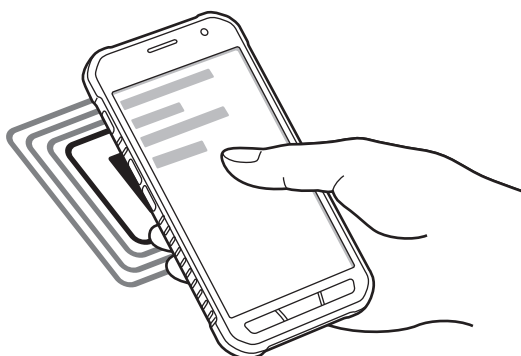

Veenduge, et seadme ekraani lukustus on avatud. Muul juhul ei loe seade NFC-silte ega võta vastu andmeid.

Ostu sooritamine NFC-funktsiooni abil

Enne, kui saate kasutada NFC-funktsiooni maksete tegemiseks, peate registreerima mobiilse makseteenuse. Registreerimiseks või teenuse kohta üksikasjade hankimiseks võtke ühendust oma teenusepakkujaga.

Toksake rakenduste ekraanil **Seaded** → **NFC** ning toksake selle aktiveerimiseks **NFC** lülitit.

Puudutage seadme tagaküljel asuva NFC-antenni alaga NFC-kaardilugejat.

Vaikimisi makserakenduse seadistamiseks toksake **Toksa ja maksa** ja valige rakendus.



Makseteenuste loend ei pruugi sisaldada kõiki saadavalolevaid makserakendusi.

Andmete saatmine

Aktiveerige Android Beami funktsioon, et saata andmeid (nt veebilehed ja kontaktid) sisselülitatud NFC-funktsiooniga seadmetesse.

- 1 Toksake rakenduste ekraanil **Seaded** → **NFC** ning toksake selle aktiveerimiseks **NFC** lülitit.
- 2 Toksake **Android Beam** ja toksake selle aktiveerimiseks **Android Beam** lülitit.
- 3 Valige üksus ja puudutage teise seadme NFC-antenniga oma seadme NFC-antenni.
- 4 Kui ekraanile ilmub **Puudutage, et üle kanda.**, toksake üksuse saatmiseks seadme ekraani.

Mobiilne printimine

Ühendage seade printeriga Wi-Fi või Wi-Fi Direct kaudu ning printige pilte või dokumente.



Teatud printerid ei pruugi antud seadmega ühilduda.

Printeri pluginate lisamine

Lisage printeri pluginaid printerite jaoks, mida soovite seadmega ühendada.

Toksake rakenduste ekraanil **Seaded** → **Printimine** → **Lisa printer** ning otsige printeri pluginat rakendusest **Play pood**. Valige printeri plugin ja paigaldage see.

Printeriga ühendamine

Toksake rakenduste ekraanil **Seaded** → **Printimine**, valige printeri plugin ning seejärel toksake selle aktiveerimiseks ekraani üleval paremal olevat lülitit. Seade otsib printereid, mis on ühendatud teie seadmega samasse Wi-Fi võrku. Valige printer, mida kasutada vaikeprinterina.

Printerite käsitsi lisamiseks valige printeri plugin, toksake **⋮** → **Lisa printer** → **+**, sisestage üksikasjad ja toksake seejärel **OK**.

Printimise seadete muutmiseks valige printeri plugin ja toksake **⋮** → **Printimise seaded**.

Sisu printimine

Toksake sisu, nagu piltide või dokumentide, kuvamise ajal **⋮** → **Prindi** ja valige seejärel printer.

Seadme- ja andmehaldur

Seadme värskendamine

Seadet saab uusima tarkvaraga värskendada.

Värskendamine õhu kaudu

Seadet saab uusima tarkvaraga püsivara FOTA abil otse värskendada.

Toksake rakenduste ekraanil **Seaded** → **Teave seadme kohta** → **Tarkvaravärskendus** → **Värskendus**.

Värskendamine Samsung Kiesi abil

Laadige Samsung Kiesi uusim versioon Samsungi veebilehelt alla. Käivitage Samsung Kies ja ühendage seade arvutiga. Samsung Kies tuvastab seadme automaatselt ja kuvab võimalikke uuendusi dialoogiaknas. Värskendamisega alustamiseks vajutage uuenduste nupule dialoogiaknas. Lisateabe jaoks värskendamise kohta järgige Samsung Kies spikrit.



- Ärge lülitage arvutit välja või ühendage USB-kaablit lahti, kui seade end uuendab.
- Ärge ühendage seadme värskendamise ajal arvutiga teisi meediumiseadmeid. See võib uuendusprotsessi mõjutada.

Failide edastamine seadme ja arvuti vahel

Teisaldage audio-, video-, pildi- ja teisi faile seadmest arvutisse või vastupidi.



Ärge eemaldage seadmelt failiedastuse ajal USB-kaablit. See võib põhjustada andmekadu või seadme kahjustusi.



- Ärge eemaldage seadet arvutist, kui te taasesitate seadmele salvestatud faile ühendatud arvutis. Ühendage seade arvutist lahti, kui olete lõpetanud faili taasesitamise.
- Seadmed ei pruugi korralikult ühenduda, kui nad on ühendatud läbi USB jaoturi. Ühendage seade otse arvuti USB-pesaga.

Meediumiseadmena ühendamine

1 Ühendage seade arvutiga USB-kaabli abil.

2 Avage teavitustepaneel ja toksake **Ühendatud meediumiseadmena** → **Meediumiseade (MTP)**.

Toksake **Kaamera (PTP)**, kui teie arvuti ei toeta meediumiedastusprotokolli (MTP) või sobivat draiverit ei ole paigaldatud.

3 Teisaldage faile seadme ja arvuti vahel.

Ühendamine rakendusega Samsung Kies

Samsung Kies on arvutirakendus, mis haldab meediume ja kontakte ning isikuandmeid Samsungi seadmetes. Laadige uusim Samsung Kies Samsungi veebilehelt alla.

1 Ühendage seade arvutiga USB-kaabli abil.

Samsung Kies käivitub arvutis automaatselt. Kui Samsung Kies automaatselt ei käivitu, tehke topeltklõps Samsung Kiesi ikoonil arvutis.

2 Teisaldage faile seadme ja arvuti vahel.

Lisateavet leiate Samsung Kiesi spikrist.

Andmete varundamine ja taastamine

Kaitske oma seadmes olevad isiklike andmeid, rakenduse andmeid ja seadeid. Te saate varundada tundlikku teavet varunduskontole ja sinna hiljem juurde pääseda.

Google'i konto kasutamine

- 1 Toksake rakenduste ekraanil **Seaded**.
- 2 Toksake **Varunda ja lähtesta** ja kriipsmärgistage seejärel **Varunda minu andmed**.
- 3 Toksake **Varukonto** ja valige konto varunduskontoks.



Andmete taastamiseks logige seadistusviisardi kaudu oma Google'i kontosse sisse. Te saate käivitada ja avada seadistusviisardi, taastades seadme tehaseandmed. Kui te ei logi oma Google'i kontosse sisse seadistusviisardist, seade varundusandmeid ei taasta.

Andmete lähtestamine

Kustutage kõik seadmes olevad seaded ja andmed. Veenduge enne tehaseandmete taastamist, et olete seadmes asuvatest olulistest andmetest varukoopia teinud. Vaadake lisateavet jaotisest [Andmete varundamine ja taastamine](#).

Toksake rakenduste ekraanil **Seaded** → **Varunda ja lähtesta** → **Tehaseseadete lähtestamine** → **Lähtesta seade** → **Kustuta kõik**. Seade taaskäivitub automaatselt.

Seaded

Seadetest

Kasutage rakendust seadme konfigureerimiseks, rakenduste suvandite seadistamiseks ja kontode lisamiseks.

Toksake rakenduste ekraanil **Seaded**.

ÜHENDUSED

Wi-Fi

Lülitage Wi-Fi funktsioon Wi-Fi võrguga ühendamiseks ja internetti ning muudesse võrguseadmetesse pääsemiseks sisse.

Toksake seadete ekraanil **Wi-Fi** ning toksake selle aktiveerimiseks **Wi-Fi** lülitit.

Seade saab säilitada stabiilset võrguühendust, valides automaatselt Wi-Fi või mobiilivõrgu, et kasutada tugevaimat signaali. Võrkude automaatseks vahetamiseks kriipsmärgistage **Nutikas võrgu vahetamine**.

Suvandite kasutamiseks toksake .

- **Otsi:** saadaval olevate võrkude otsimine.
- **Wi-Fi Direct:** funktsiooni Wi-Fi Direct aktiveerimine ja failide jagamiseks otse Wi-Fi kaudu seadme ühendamine.
- **Täpsemalt:** Wi-Fi seadete kohandamine.
- **WPS-i kommertsnupp:** ühendamine turvatud Wi-Fi-võrguga WPS-nupu abil.
- **WPS sisenemise PIN-kood:** ühendamine turvatud Wi-Fi-võrguga WPS-PIN-i abil.

Wi-Fi-ühenduse määramine unerežiimi ajaks

Toksake  → Täpsemalt → Wi-Fi unerežiimis sees hoidmine.



Kui ekraan on välja lülitatud, lülitab seade automaatselt Wi-Fi-ühendused välja. Sel juhul pääseb seade automaatselt mobiilsidevõrkudesse, kui nende kasutamine on seadistatud. See võib tuua kaasa andmete ülekandekulusid. Lisatasude vältimiseks valige suvand **Alati**.

Bluetooth

Aktiveerige Bluetooth-ühenduse funktsioon infovahetuseks lähiümbruses olevate seadmetega.

Toksake seadete ekraanil **Bluetooth** ning toksake selle aktiveerimiseks **Bluetooth** lülitit.

Enamate suvandite jaoks toksake .

- **Nähtavuse kuvaõpp:** seadme nähtavusaja seadmine.
- **Vastuvõetud failid:** kuvage Bluetooth funktsiooni kaudu vastuvõetud faile.

Modem ja mobiilne kuumkoht

Kasutage seadet mobiilse kuumkohana, et jagada seadme mobiilivõrgu ühendust teiste seadmetega. Vaadake lisateavet jaotisest [Modem ja mobiilne kuumkoht](#).

Toksake seadete ekraanil **Modem ja mobiilne kuumkoht**.

- **Mobiilne kuumkoht:** mobiilne kuumkoht seadme mobiilsidevõrgu jagamiseks arvuti ja teiste seadmetega Wi-Fi-võrgu kaudu. Antud funktsiooni saab kasutada võrguühenduse puudumisel.
- **USB-jagamine:** USB-modemifunktsiooni kasutamine seadme mobiilsidevõrgu jagamiseks arvutiga USB kaudu. Kui seade on ühendatud arvutiga, kasutatakse seda arvutile juhtmeta modemina.
- **Bluetooth-modem:** Bluetooth-modemifunktsiooni kasutamine seadme mobiilsidevõrgu jagamiseks arvutite või teiste seadmetega Bluetoothi kaudu.

Lennurežiim

Siin saate keelata seadme kõik juhtmevabad funktsioonid. Sel juhul saate kasutada vaid võrguühendust mittevajavaid teenuseid.

Toksake seadete ekraanil **Lennurežiim**.

Andmekasutus

Jälgige oma andmekasutuse hulka ja kohandage seadeid piirangu jaoks.

Toksake seadete ekraanil **Andmekasutus**.

- **Mobiilne andmeside:** seadme seadistamine kasutama muude mobiilsidevõrkude andmeühendusi.
- **Määra mobiilse andmeside piirang:** määrake mobiilandmeside kasutuspiirangu seadistamine.
- **Andmekasutustsükkel:** igakuise andmete lähtestamise kuupäeva seadistamine oma mobiilse andmeside kasutuse jälgimiseks.

Enamate suvandite jaoks toksake .

- **Andmesiderändlus:** seadme seadistamine kasutama rändluse ajal andmeühendusi.
- **Piira taustaandmeid:** seadme seadistamine mobiilsidevõrgu kasutamisel blokeerima taustal sünkroonimist.
- **Andmete auto. sünkroonimine:** aktiveerige või desaktiveerige rakenduste, nagu nt kalender või e-mail, automaatne sünkroonimine. Menüüs **Seaded** → **Kontod** saate valida, millist teavet iga kontoga sünkroonitakse.
- **Kuva Wi-Fi kasutus:** seadme seadistamine kuvama teie andmekasutust Wi-Fi kaudu.
- **Kaasaskantavad Wi-Fi-kuumkohad:** mobiilsete kuumkohtade valimine, et takistada taustal töötavaid rakendusi neid kasutamast.

Asukoht

Muutke asukohateabe lubade seadeid.

Toksake seadete ekraanil **Asukoht** ning toksake selle aktiveerimiseks **Asukoht** lülitit.

- **Režiim:** asukohateabe kogumise meetodi valimine.
- **HILJ. ASUKOHATAOTLUSED:** teie praegust asukohateavet otsivate rakenduste ja nende akuenergia tarbimise kuvamine.
- **ASUKOHA TEENUSED:** seadmel kasutatavate asukohateenuste kuvamine.

NFC

Aktiveerige NFC-funktsioon, et lugeda või kirjutada teavet sisaldavaid NFC-silte.

Toksake seadete ekraanil **NFC** ning toksake selle aktiveerimiseks **NFC** lülitit.

- **Android Beam:** funktsiooni Android Beam sisselülitamine, et saata andmeid (nt veebilehed ja kontaktid) sisselülitatud NFC-funktsiooniga seadmetesse.
- **Toksa ja maksa:** mobiilmaksetele vaikimisi makserakenduse valimine.



Makseteenuste loend ei pruugi sisaldada kõiki saadavalolevaid makserakendusi.

Printimine

Konfigureerige seadmesse installitud printeri lisamoodulite seadeid. Te saate failide printimiseks otsida saadavalolevaid printereid või lisada mõne käsitsi.

Toksake seadete ekraanil **Printimine**.

Veel võrke

Kohandage võrkude juhtimise seadeid.

Toksake seadete ekraanil **Veel võrke**.

Sõnumside vaikerakendus

Valige sõnumisaatmise vaikerakendus.

Mobiilsidevõrgud

- **Mobiilne andmeside:** seadme seadistamine kasutama muude mobiilsidevõrkude andmeühendusi.
- **Andmesiderändlus:** seadme seadistamine kasutama rändluse ajal andmeühendusi.
- **Pääsupunktide nimed:** pääsupunktide nimede (APNid) määramine.
- **Võrgurežiim:** võrgutüübi valimine.
- **Võrguoperaatorid:** saadaolevate võrkude otsimine ja võrgu käsitsi registreerimine.

VPN

Siin saate seadistada ja ühenduda virtuaalsetesse privaatvõrkudesse (VPNid).

SEADE

Heli

Saate muuta oma seadme erinevaid heliseadeid.

Toksake seadete ekraanil **Heli**.

- **Helitugevus:** kõne helinate, muusika ja videote, süsteemihelide ja teadete helinate helitugevuse reguleerimine.
- **Helinad:** sissetulevate kõnede helina lisamine või valimine.
- **Teavitused:** sündmuste, nagu sissetulevate sõnumite ja vastamata kõnede, helinate valimine.
- **Värin helisemisel:** seadme seadistamine sissetulevate kõnede korral värisema ja helisema.
- **Valimisklahvistiku puuteheli:** klaviatuuril asuvate nuppude toksamisel kostuva heli seadistamine.
- **Puuteheli:** puuteekraanilt rakenduse või suvandi valimisel seadmest kostuva heli seadistamine.
- **Ekraaniluku heli:** seadme puutekraani lukustamise või vabastamise helide seadistamine.

Ekraan

Kuvaseadete muutmine.

Toksake seadete ekraanil **Ekraan**.

- **Taustpilt:** avalehe ja lukustatud ekraani taustpildi seadete muutmine.
- **Teavituste paneel:** kohandage teavituste paneelil ilmuvaid üksusi.
- **Heledus:** ekraani heledusastme määramine.
- **Väliting. rež.:** õues režiimi aktiveerimine ekraani vaatamise hõlbustamiseks eredas valguses.
- **Ekraani automaatne pööramine:** seadistage sisu seadme pööramisel automaatselt pöörama.
- **Ekraani kuvalõpp:** seadme ekraani taustvalguse väljalülitamisele eelneva ooteaja seadistamine.
- **Ekraanisäästja:** määrake seade käivitama ekraanisäästjat, kui teie seade laeb.
- **Fondi laad:** ekraaniteksti fonditüübi muutmine.
- **Fondi suurus:** fondi suuruse muutmine.
- **Suurenda puutetundlikkust:** seadme seadistamine lubama puutekraani kasutamist kinnastega.

Lukustusekraan

Saate muuta lukustatud ekraani seadeid.

Toksake seadete ekraanil **Lukustusekraan**.

- **Ekraanilukk:** ekraani lukustusfunktsiooni muutmine. Järgnevad suvandid võivad sõltuvalt valitud ekraani lukustusfunktsioonist erineda.
- **Kaksikkell:** topeltkella näitamise määramine.
- **Näita kuupäeva:** kellaga koos kuupäeva näitamise määramine.
- **Kaamera otsetee:** seadme seadistamine lukustatud ekraanil kaamera otseteed kuvama.



See funktsioon võib sõltuvalt teie regioonist või teenusepakkujast mitte võimalik olla.

- **Omaniku teave:** koos kellaga kuvatava info sisestamine.
- **Avamise efekt:** ekraani avamisel nähtava efekti valimine.
- **Spikker:** seadme seadistamine kuvama spikrit lukustatud ekraanil.

Kõne

Kohandage helistamisfunktsioonide seadeid.

Toksake seadete ekraanil **Kõne**.

- **Kõnest keeldumine:** muutke kõnest keeldumise, näiteks keeldumise nimekirja ja sõnumite seadeid.
- **Kõnede vastuvõtmine/lõpetamine:** kõnede vastamis- või lõpetamisviisi muutmine.
- **Kõnega seotud hüpikud:** seadistage seade kõnede hüpikaknaid kuvama või rakenduste ajal kõnede olekut näitama.
- **Lisaseaded:** kohandage kõnede lisaseadeid.
- **Helinad ja klahvitoonid:** muutke kõnede heli- ja vibreerimisseadeid.
- **Peida minu video:** teisele osapoollele näidatava pildi valimine.
- **Kõnepostiteenus:** valige või seadke häälsõnumi teenuse pakkuja.
- **Kõneposti seaded:** häälsõnumi teenuse juurdepääsunumbri sisestamine. Selle numbri saate teenusepakkujalt.

Rakendusehaldur

Saate vaadata ja hallata oma seadmes olevaid rakendusi.

Toksake seadete ekraanil **Rakendusehaldur**.

ISIKLIK

Kontod

E-posti või SNS-kontode lisamine.

Toksake seadete ekraanil **Kontod**.

Varunda ja lähtesta

Muutke seadete ja andmete seadistamise seadeid.

Toksake seadete ekraanil **Varunda ja lähtesta**.

- **Varunda minu andmed:** seadme seadistamine tegema seadetest ja rakenduste andmetest Google'i serverisse varukoopia.
- **Varukonto:** Google'i varukonto loomine või muutmine.
- **Automaatne taastamine:** seadme seadistamine taastama seaded ja rakenduste andmed, kui rakendused uuesti seadmesse installitakse.
- **Tehaseseadete lähtestamine:** seadete lähtestamine tehaseväärtustele ja kõigi andmete kustutamine.

Juurdepääs

See funktsioon annab teile seadmele parema juurdepääsu.

Toksake seadete ekraanil **Juurdepääs**.

- **Otsene juurdepääs:** seadistage seade juurepäasetavuse menüüd avama, kui vajutate avakuvaklahvi kiirelt kolm korda.
- **Kõnede vastuvõtmine/lõpetamine:**
 - **Nupu Avaekraan vajutamine:** seadme seadistamine vastama kõnedele avakuvaklahvi vajutamisega.
 - **Toitenupu vajutamine:** seadme seadistamine kõnet lõpetama toitenupu vajutamisega.

- **Üksiktoksamise režiim:** seadistage seade sissetulevaid kõnesid ja teavitusi juhtima nupu toksamise, mitte lohistamise abil.
- **TEENUSED:** kuvage seadmesse installitud juurdepääsuteenused.
- **TalkBack:** rakenduse TalkBack aktiveerimine hääle tagasiside saamiseks. Selle funktsiooni kasutamise kohta leiate teavet, kui toksate **Seaded** → **Käivita õpetus** „Uurige puudutades“.
- **Õelge paroolid:** seadistage seade salasõna valjult ette lugema, kui sisestate salasõna aktiveeritud funktsiooniga TalkBack.
- **Fondi suurus:** fondi suuruse muutmine.
- **Negatiivvärvid:** muudab ekraani värvid nähtavuse parandamiseks vastupidiseks.
- **Suurendamise liigutused:** seadistage seade kuva suurendama ja konkreetsele alale sisse suumima.
- **Juurdepääsu otsetee:** määrake seade aktiveerima TalkBack funktsioon, kui vajutate ja hoiate toitenuppu ning toksake ja hoiate seejärel kahe sõrmega ekraani.
- **Fun. Tekst kõneks valikud:** muutke aktiveeritud TalkBack funktsiooniga kõnesünteesifunktsioonide seadeid, nagu keeled, kiirus jne.
- **Vilkuv teavitus:** seadistage välgu vilkumine sissetulevate kõnede sõnumiste või teavituste puhul.
- **Kõigi helide väljalülitamine:** seadistage seade vaigistama kõiki seadme helisid, nagu meediumihelid, kaasa arvatud helistaja hääl kõne aja.
- **Google'i subtiitrid (peittiitrid):** seadke seade kuvama sulgusid Google'i poolt toetatud sisus ja muutma sulgude seadeid.
- **Monoheli:** määrake seade ühenduse ajal peakomplektiga lülitama heliväljundi stereolt monole.
- **Heli tasakaal:** seadistage seadmel peakomplekti kasutamise ajal heli tasakaalustamine.
- **Toksake ja hoidke all viivitust:** ekraanil toksamise ja hoidmise tuvastusaja seadistamine.
- **Infovahetuse juhtimine:** aktiveerige suhtluse juhtimisrežiim, mis piirab rakenduste kasutamise ajal seadme reageerimist sisestustele.

Xcoveri võti

Vaadake ja muutke Xcover-nupule vajutamise käivitatud rakendusi.

- **Lühike vajutus:** valige rakendus, mis Xcover-nupule vajutamise käivitatakse.
- **Pikk vajutus:** valige rakendus, mis Xcover-nupule vajutamise ja all hoidmisega käivitatakse.

SÜSTEEM

Keel ja sisestus

Muutke teksti sisestusseaded. Osad suvandid ei pruugi valitud keelest sõltuvalt võimalikud olla. Toksake seadete ekraanil **Keel ja sisestus**.

Keel

Valige kõigile menüüdele ja rakendustele kuvakeel.

Vaikimisi

Valige teksti sisestamiseks vaikimisi klaviatuuri tüüp.

Samsungi klaviatuur

Samsungi klaviatuuri seadete muutmiseks toksake .



Võimalikud suvandid võivad sõltuvalt regioonist või teenusepakkujast erineda.

- **Eesti:** klaviatuuri vaikepaigutuse valimine.
- **Valige sisestuskeeled:** tekstisisestuse jaoks keele valimine.
- **Ennustav tekst:** teksti äraarvamisrežiimi aktiveerimine, mis aimab sisestatavaid sõnu ja pakub soovitusi. Saate kohandada ka sõnaennustuse seadeid.

- **Automaatne asendamine:** seadme seadistamine tühiku või punkti toksamisega valesti kirjutatud või lõpetamata sõnu parandama.
- **Automaatne suur esitäht:** seadme seadistamine lõpetavale kirjavahemärgile, nagu punkt, küsimärk või hüüumärk, järgnevat tähte suurtähestama.
- **Automaatsed tühikud:** seadme seadistamine sõnade vahele automaatselt tühikut lisama.
- **Automaatsed kirjavahemärgid:** seadme seadistamine sisestama punkti topeltkoputusega tühikuklahvil.
- **Klaviatuuril libistamine:** muutke klaviatuuri nipsamise funktsiooni seadeid.
- **Heli:** seadme klaviatuuri puudutuse helide seadistamine.
- **Märgi eelvaade:** seadme seadistamine iga puudutatud tähe suurt kujutist kuvama.
- **Lähtesta seaded:** Samsungi klaviatuuri lähtestamine.

Google'i häälsisestamine

Häälsisestuse seadete muutmiseks toksake .

- **Sisestuskeelte valim.:** tekstisisestuse jaoks keelte valimine.
- **Solvavate sõnade blok.:** seadme seadistamine tuvastama solvavaid sõnu häälsisestuses.
- **Võrguühenduseta kõnetuvastus:** häälandmete allalaadimine ja installimine ühenduseta häälsisendi jaoks.

Häälotsing

- **Keel:** valige hääletuvasti keel.
- **Kõne väljund:** seadme seadistamine andma kõnetagasisidet teid praegusest tegevusest teavitamiseks.
- **Fraasi „Ok Google” tuvastus:** seadistage seade kõnetuvastust käivitama, kui ütlete otsingurakenduse kasutamise ajal äratuskäsu.



See funktsioon võib sõltuvalt teie regioonist või teenusepakkujast mitte võimalik olla.

- **Võrguühenduseta kõnetuvastus:** häälandmete allalaadimine ja installimine ühenduseta häälsisendi jaoks.
- **Solvavate sõnade blok.:** solvavad peitmine sõnad häälotsingu tulemustes.
- **Bluetoothi peakomplekt:** seadistage seade Bluetooth peakomplekti ühendamise ajal lubama otsingusõnade häälsisestamine Bluetooth peakomplekti mikrofoni kaudu.

Fun. Tekst kõneks valikud

- **EELISTATUD TTS-MOOTOR:** kõnesünteesi mootori valimine. Kõnesünteesimootorite seadete muutmiseks toksake .
- **Kõne kiirus:** kõnesünteesifunktsiooni jaoks kõne kiiruse valimine.
- **Kuula näidet:** ettelõetud tekstinäite kuulamine.
- **Vaikekeele olek:** kõnesünteesifunktsiooni vaikekeele oleku kuvamine.

Osuti kiirus

Reguleerige seadmega ühendatud hiire või puutepadja osuti kiirust.

Kuupäev ja kellaeg

Päsete juurde järgnevatele seadetele ja saate neid muuta, et kontrollida, kuidas seade kellaega ja kuupäeva kuvab.

Toksake seadete ekraanil **Kuupäev ja kellaeg**.



Kui aku tühjeneb täielikult või eemaldatakse seadmelt, siis kuupäev ja kellaeg lähtestatakse.

- **Automaatne kuupäev ja kellaeg:** kellaaja automaatne värskendamine ühest ajavööndist teise liikudes.
- **Määra kuupäev:** hetke kuupäeva käsitsi määramine.
- **Määra aeg:** hetke kellaaja käsitsi määramine.
- **Automaatne ajavöönd:** seadme seadistamine ajavööndi infot ajavööndi vahetumisel automaatselt võrgust vastu võtma.
- **Valige ajavöönd:** koduse ajavööndi määramine.
- **Kasuta 24-tunnist vormingut:** kellaaja kuvamine 24-tunnises vormingus.
- **Vali kuupäevavorming:** kuupäevavormingu valimine.

Ülim energiasäästurežiim

Ooteaja pikendamiseks ja akuenergia tarbimise vähendamiseks lihtsustatud paigutuse kuvamine ning rakenduse juurdepääsu piiramine. Vaadake lisateavet jaotisest [Ülim energiasäästurežiim](#).

Toksake seadete ekraanil **Ülim energiasäästurežiim** ja toksake selle aktiveerimiseks **Ülim energiasäästurežiim** lülitit.



Hinnanguline maksimaalne ooteaeg on aeg, mis kulub aku täielikuks tühjenemiseks, kui seadet ei kasutata. Ooteaeg võib seadme seadetest ja töötamistingimustest tulenevalt erineda.

Aku

Saate vaadata, kui palju akutoidet teie seade kasutab.

Toksake seadete ekraanil **Aku**.

- **Kuva aku laetuse protsent:** määrake seadme aku laetuse kuvamine.

Mälu

Teie seadme mälu ja mälukaardi mäluinfo vaatamine või mälukaardi vormindamine.

Toksake seadete ekraanil **Mälu**.



Mälukaardi vormindamine kustutab sellelt täielikult kõik andmed.



Sisemälu tegelik saadaolev maht on väiksem kui määratletud maht, kuna operatsioonisüsteem ja vaikerakendused hõivavad osa mälust. Seadme värskendamisel võib saadaolev maht muutuda.

Turvalisus

Muutke seadme ja SIM-või USIM-kaardi turvamiseks seadeid.

Toksake seadete ekraanil **Turvalisus**.

- **Seadme administraatorid:** seadmele paigaldatud seadmeadministraatorite vaatamine. Saate lubada seadme administraatoritel seadmes uusi reegleid rakendada.
- **Tundmatud allikad:** seadme seadistamine lubama tundmatute allikate rakenduste paigaldamist.
- **Kontrolli rakendusi:** seadistage seade lubama enne rakenduste paigaldamist pahavara olemasolu kontrolli.
- **Seadme krüptimine:** seadmes salvestatud andmete krüpteerimise salasõna seadistamine. Salasõna peate sisestama iga kord, kui lülitate seadme sisse.



Enne selle seade aktiveerimist laadige aku täis, kuna andmete krüpteerimine võib võtta aega rohkem kui tunni.

- **Krüpti väline SD-kaart:** seadme seadistamine krüpteerima kõik failid mälukaardil.



Kui taastate seadme tehaseväärtused sel ajal, kui see seadistus on aktiveeritud, ei suuda seade lugeda teie krüptitud faile. Enne seadme lähtestamist deaktiveerige see seadistus.

- **Kaugjuhtimine:** seadme seadistamine võimaldama end varastamisel või kaotamisel interneti teel kontrollida. Selle funktsiooni kasutamiseks peate logima sisse oma Samsungi kontole.
- **SIM-i muutuse hoiatus:** aktiveerige või deaktiveerige Leia minu mobiil funktsioon, mis võimaldab seadme leidmist kadumise või varguse puhul.
- **Ava veebisait:** veebisaidile Leia minu mobiil sisenemine (findmymobile.samsung.com). Saate jälgida ja kontrollida oma kadunud või varastatud seadet Leia minu mobiil veebilehel.
- **Seadista SIM-kaardi lukk:** SIM-kaardi lukustusseadete muutmine.
- **Muuda paroolid nähtavaks:** seadme seadistamine salasõna sisestamisel seda kuvama.
- **Turv. poliisi värsk.-sed:** seadme seadistamine turvavärskendusi automaatselt kontrollima ja alla laadima.
- **Saada turvalisuse aruanded:** seadistage seadmel Samsungile automaatsete turvavärskenduste aruannete saatmine.

- **Mälutüüp:** mandaadifailide talletustüübi määramine.
- **Usaldusväärsed volitused:** sertifikaatide ja volituste kasutamine eri rakenduste turvalise kasutuse tagamiseks.
- **Installi seadme mälust:** USB-mällu salvestatud krüpteeritud sertifikaatide installimine.
- **Kustuta volitused:** volituste seadmest kustutamine ja salasõna lähtestamine.

Teave seadme kohta

Avage seadme teave, redigeerige seadme nime või värskendage seadme tarkvara.

Toksake seadete ekraanil **Teave seadme kohta**.

Tõrkeotsing

Enne Samsungi Teeninduskeskusesse pöördumist proovige järgnevat lahendusi. Teatud olukorrad ei tarvitse teie seadmele kohalduda.

Seadme sisselülitamisel või kasutamise ajal peate sisestama ühe järgnevatest koodidest:

- Parool: kui seadme lukustusfunktsioon on lubatud, peate sisestama seadmele määratud parooli.
- PIN: seadme esmakordsel kasutamisel või kui PIN-koodi nõue on võimaldatud, peate te sisestama SIM-või USIM-kaardi PIN-koodi. Selle funktsiooni saab blokeerida menüüs Lukusta SIM-kaart.
- PUK: sisestades PIN-koodi mitu korda valesti, blokeeritakse teie SIM-või USIM-kaart. Peate sisestama teenusepakkuja antud PUK-koodi.
- PIN2: PIN2 nõudega menüü avamiseks tuleb sisestada SIM-või USIM-kaardiga saadud PIN2. Lisateabe saamiseks võtke ühendust oma teenusepakkujaga.

Teie seade kuvab võrgu või teenuse veateateid

- Nõrga signaali või vastuvõtuga alades võib signaali vastuvõtt kaduda. Minge teise kohta ja proovige uuesti. Liikumise ajal võivad ilmuda korduvad tõrketeated.
- Osadele suvanditele ei pääse ilma registreerumata juurde. Lisateabe saamiseks võtke ühendust oma teenusepakkujaga.

Teie seade ei lülitu sisse

- Kui aku on täiesti tühi, ei lülitu teie seade sisse. Laadige aku enne seadme sisselülitamist täiesti täis.
- Aku ei pruugi olla õigesti sisestatud. Sisestage aku uuesti.
- Pühkige mõlemad kullakarva klemmid puhtaks ja sisestage aku uuesti.

Puutekraan reageerib aeglaselt või valesti

- Kui kinnitate puutekraanile kaitsekatte või valikulisi tarvikuid, ei pruugi puutekraan korralikult toimida.
- Kui kannate kindaid, kui teie käed pole puutekraani puudutamisel puhtad, või kui toksate ekraani teravate objektide või sõrmeotstega, võib puutekraan tõrkuda.
- Niiskus või veega kokkupuude võib tuua kaasa puutekraani talitlushäireid.
- Taaskäivitage seade ajutiste programmivigade parandamiseks.
- Veenduge, et seadmesse on paigaldatud uusim püsitarkvara.
- Kui puutekraani on kriimustatud või kahjustatud, külastage Samsungi Teeninduskeskust.

Seade hangub või sellel on fataalsed vead

Kui seade hangub või tardub, peate te sulgema rakendusi ja seadme välja ja seejärel uuesti sisse lülitama. Kui seade hangub või ei reageeri, vajutage ja hoidke taaskäivitamiseks korruga toitenuppu ja helitugevusnuppu kauem kui 7 sekundit.

Kui see probleemi ei lahenda, taastage tehaseseaded. Toksake rakenduste ekraanil **Seaded** → **Varunda ja lähtesta** → **Tehaseseadete lähtestamine** → **Lähtesta seade** → **Kustuta kõik**. Pidage enne tehaseandmete lähtestamist meeles seadmes asuvatest olulistest andmetest varukoopia teha.

Kui probleem endiselt ei lahene, võtke ühendust Samsungi Teeninduskeskusega.

Kõnesid ei ühendata

- Veenduge, et olete ühenduses õige mobiilivõrguga.
- Veenduge, et te ei ole antud numbrile helistamist blokeerinud.
- Veenduge, et te ei ole antud numbrilt kõnede vastuvõtmist blokeerinud.

Teised ei kuule teid kõnelemas

- Veenduge, et te ei kata sisseehitatud mikrofoni.
- Veenduge, et mikrofoni on teie suu ligidal.
- Peakomplekti kasutamisel veenduge, et see on korrektselt ühendatud.

Heli kajab kõne ajal

Vajutage helitugevuse reguleerimiseks helitugevusnuppu või liikuge teise kohta.

Mobiilsidevõrgu või internetiühendus katkeb tihti või on heli ebakvaliteetne

- Veenduge, et te ei blokeeri seadme siseantenni.
- Nõrga signaali või vastuvõtuga alades võib signaali vastuvõtt kaduda. Teie ühenduse probleemid võivad olla tingitud teenusepakkuja tugijaama probleemidest. Minge teise kohta ja proovige uuesti.
- Liikumisel ajal seadme kasutamisel võivad juhtmevabad võrguteenused teenusepakkuja tugijaama probleemide tõttu olla blokeeritud.

Aku ikoon on tühi

Aku on tühi. Laadige aku.

Aku ei lae korralikult (Samsungi poolt heaks kiidetud laadurid)

- Veenduge, et laadur oleks korrektselt ühendatud.
- Kui aku klemmid on määrdunud, ei pruugi aku korralikult laadida või seade võib välja lülituda. Pühkige mõlemad kullakarva klemmid puhtaks ja proovige akut uuesti laadida.

Aku tühjeneb kiiremini, kui algselt

- Kui seade või aku puutub kokku väga külmade või kuumade temperatuuridega, võib laetuse tase väheneda.
- Akuenergia tarbimine suureneb sõnumivahetusfunktsioonide või teatud rakenduste kasutamisel, nagu mängud ja internet.
- Akuenergia tarbimisega väheneb aja vältel ka aku laetuse kestus.

Teie seade on puudutamisel kuum

Kui te kasutate rakendusi, mis vajavad rohkem energiat, või kasutate seadmel rakendusi pika aja vältel, võib seade kuumeneda. See on normaalne ega tohiks seadme kasutusiga või toimimist mõjutada.

Kaamera käivitamisel ilmub veateade

Teie seadme kaamerarakenduse kasutamiseks peab olema seadmes piisavalt mälu ja akuvoolu. Kaamera käivitamise veateate saamisel proovige järgnevat:

- Laadige aku.
- Vabastage osa mälust, teisaldades faile arvutisse või kustutades need seadmest.
- Taaskäivitage seade. Kui pärast eelmainitud nõuannete proovimist on kaameraga endiselt probleeme, võtke ühendust Samsungi Teeninduskeskusega.

Foto kvaliteet ei vasta eelkuvale

- Teie fotode kvaliteet võib ümbruskonnast ja pildistamisvõtetest olenevalt erineda.
- Kui pildistate pimedates kohtades, öösel, või sisetingimustes, võib pildile tekkida müra või pildid võivad olla fookusest väljas.

Multimeediumifailide avamisel ilmub veateade

Kui teie seade annab multimeediumifailide avamisel veateate või multimeediumifailid ei avane, proovige järgnevat:

- Vabastage osa mälust, teisaldades faile arvutisse või kustutades need seadmest.
- Veenduge, et muusikafail ei oleks Digital Rights Management (DRM)-kaitsega. Kui see on DRM-kaitsega, veenduge, et teil on vastav litsents või kood failide esitamiseks.
- Veenduge, et seade toetab failivorminguid. Kui failivormingud, nagu D või AC3, ei ole toetatud, paigaldage rakendus, mis neid toetab. Seadme toetatud failivormingute kinnitamiseks külastage veebilehte www.samsung.com.

- Teie seade toetab fotosid ja videoid, mis on antud seadmega pildistatud. Teiste seadmetega jäädvustatud fotod ja videod ei pruugi korrektselt töötada.
- Teie seade toetab multimeediumifaile, mis teie võrguteenuse pakkuja või lisateenuste pakkujad on heaks kiitnud. Teatud internetis ringlev sisu, nagu helinad, videod või tapeedid ei pruugi korralikult töötada.

Teist Bluetoothi seadet ei leita

- Veenduge, et Bluetoothi juhtmevaba funktsioon on teie seadmes sisse lülitatud.
- Veenduge, et Bluetoothi juhtmevaba funktsioon on teises seadmes sisse lülitatud.
- Veenduge, et teie seade ning teine Bluetoothi seade on Bluetoothi maksimaalses toimimisulatuses (10 m).

Kui need nõuanded probleemi ei lahenda, võtke Samsungi Teeninduskeskusega ühendust.

Seadme arvutiga ühendamisel ei looda ühendust

- Veenduge, et kasutatav USB-kaabel ühildub teie seadmega.
- Veenduge, et teie arvutisse on paigaldatud vajalik draiver ja see on värskendatud.
- Kui kasutate Windows XP, veenduge, et teie arvutisse on paigaldatud vähemalt Windows XP Service Pack 3.
- Kontrollige, et teie arvutisse on paigaldatud vähemalt Samsung Kies või Windows Media Player 10 või uuem.

Teie seade ei suuda tuvastada asukohta

Teatud asukohtades, nagu sisetingimustes, võivad GPS signaalid olla häiritud. Määrake sellistes olukordades asukoha tuvastamiseks seade kasutama Wi-Fi- või mobiilsidevõrku.

Seadmele salvestatud andmed on kadunud

Tehke kõigist seadmele salvestatud olulistest andmetest alati varukoopiaid. Vastasel juhul pole kadunud andmete taastamine võimalik. Samsung ei vastuta seadmesse salvestatud andmete kaotsimineku eest.

Seadme korpuse väliskülje ümbrusesse tekib väike vahe

- See vahe on vajalik tootmiseripära ja võib kaasa tuua osade väikese liikumise või värina.
- Aja jooksul võib osade hõõrdumine tekitada vahe laienemise.

Copyright

Copyright © 2015 Samsung Electronics

Antud juhend on kaitstud rahvusvaheliste autoriõigustega.

Kasutusjuhendi ühtki osa ei tohi ilma Samsung Electronics' eelneva kirjaliku loata reprodutseerida, levitada, tõlkida või edastada mitte mingil kujul ega mingite vahendite abil, olgu need siis elektroonilised või mehaanilised, sealhulgas kopeerimine, salvestamine või talletamine mis tahes andmete salvestamise ja esitamise süsteemis.

Kaubamärgid

- SAMSUNG ja SAMSUNG logo on Samsung Electronics registreeritud kaubamärgid.
- Bluetooth® on Bluetooth SIG, Inc. rahvusvaheline registreeritud kaubamärk.
- Wi-Fi®, Wi-Fi Protected Setup™, Wi-Fi Direct™, Wi-Fi CERTIFIED™ ja Wi-Fi logo Wi-Fi Alliance registreeritud kaubamärgid.
- Kõik teised kaubamärgid ja autoriõigused on vastavate omanike omandis.