

**SAMSUNG**

SM-G960F  
SM-G960F/DS  
SM-G965F  
SM-G965F/DS

# Kasutusjuhend

# Sisukord

## Põhiline

- 4 Üldteave
- 6 Olukorrad ja lahendused, kui seade üle kuumeneb
- 10 Seadme paigutus ja funktsioonid
- 16 Aku
- 21 SIM või USIM kaart (nano-SIM kaart)
- 27 Mälukaart (microSD kaart)
- 31 Seadme sisse- ja väljalülitamine
- 32 Algseadistamine
- 35 Samsung Account
- 37 Andmete ülekandmine teie eelmiselt seadmelt
- 39 Ekraani mõistmine
- 52 Teavituste paneel
- 54 Teksti sisestamine

## Rakendused ja funktsioonid

- 57 Rakenduste installimine ja deinstallimine
- 59 Bixby
- 73 Telefon
- 78 Kontaktid
- 82 Sõnumid

- 85 Internet
- 87 E-post
- 88 Kaamera
- 120 Galerii
- 126 Always On Display
- 128 Servaekraan
- 135 Mitmikaken
- 141 Samsung Gear
- 141 Samsung Members
- 142 Samsung Notes
- 143 Kalender
- 144 Samsung Health
- 151 Helisalvesti
- 153 Minu Failid
- 153 Kell
- 155 Kalkulaator
- 155 Game Launcher
- 158 SmartThings
- 162 Sisu jagamine
- 163 Samsung DeX
- 174 Välise ekraani ühendamine
- 175 Google rakendused

## Seaded

- 177 Sissejuhatus
- 177 Ühendused
  - 178 Wi-Fi
  - 181 Bluetooth
  - 183 Andmesäästja
  - 184 NFC ja maksed
  - 186 Mobiilne kuumkoht ja modem
  - 187 SIM-kaardi haldur (topelt-SIM mudelid)
  - 188 Veel ühenduseseadeid
- 191 Helid ja värinad
  - 192 Dolby Atmos (ruumiline heli)
- 192 Teavitused
- 193 Ekraan
  - 194 Sinise valguse filter
  - 195 Ekraani režiimi vahetamine või ekraani värvi reguleerimine
  - 196 Ekraani eraldusvõime
  - 196 Ekraanisäästja
- 197 Taustpildid ja teemad
- 197 Täpsemad funktsioonid
  - 199 Dual Messenger
- 200 Seadme hooldus
- 203 Rakendused
- 203 Luk.ekraan ja turvalisus
  - 205 Smart Lock
  - 205 Intelligent Scan
  - 208 Näotuvastus
  - 210 Vikerkesta tuvastamine
  - 215 Sõrmejäljetuvastus
  - 218 Samsung Pass
  - 222 Turvaline kaust

- 226 Pilv ja kontod
  - 227 Samsung Cloud
  - 229 Smart Switch
- 232 Google
- 233 Juurdepääs
- 233 Üldine haldus
- 234 Tarkvaravärskendus
- 235 Kasutusjuhend
- 235 Teave telefoni kohta

## Lisa

- 236 Juurdepääs
- 254 Tõrkeotsing
- 261 Aku eemaldamine

# Põhiline

## Üldteave

Seadme ohutu ja sihipärase kasutamise tagamiseks lugege palun see kasutusjuhend enne seadme kasutama hakkamist läbi.

- Kirjelduste aluseks on seadme vaikeseaded.
- Teie seadme sisu võib sõltuvalt regioonist, teenusepakkujast, mudeli üksikasjadest või seadme tarkvarast osaliselt erineda.
- Sisu (kõrgekvaliteediline sisu), mis nõuab kõrget protsessori-ja muutmälukasutust, mõjutab seadme üldist jõudlust. Olenevalt seadme spetsifikatsioonidest ja kasutustingimustest ei pruugi antud sisuga seotud rakendused korralikult töötada.
- Samsung ei vastuta Samsungist erinevate rakendusepakkujate rakenduste põhjustatud probleemide eest.
- Samsung ei vastuta seadme jõudluse probleemide või kokkusobimatuse eest, mis on tingitud muudetud registreeritud või muudatustest operatsioonisüsteemi tarkvaras. Katsed operatsioonisüsteemi kohandada võivad kahjustada teie seadme või rakenduste tööd.
- Selles seadmes olev tarkvara, heliallikad, taustapildid, pildid ja muud meediumid on litsentseeritud piiratud kasutamiseks. Nende materjalide ekstrahimine ja kasutamine müümise või muudel eesmärkidel on autoriõiguse seaduste rikkumine. Kasutajad on täielikult vastutavad illegaalsete meediumite kasutamise eest.
- Andmeteenused, näiteks sõnumivahetus, failide üles- ja allalaadimine, automaatne sünkroonimine või asukohateenused, võivad sõltuvalt teie andmesidepaketi kaasa tuua lisakulutusi. Suurte andmeedastuste jaoks on soovitatav kasutada Wi-Fi funktsiooni.
- Seadmes olevaid vaikerakendusi võidakse värskendada ja nende toetamine lõpetada ilma eelneva teavitusega. Kui teil on seadmes olevate rakenduste kohta küsimusi, võtke ühendust Samsungi Teeninduskeskusega. Kasutaja paigaldatud rakenduste puhul võtke ühendust teenusepakkujaga.

- Seadme operatsioonisüsteemi muutmine või mitteametlikest allikatest tarkvara laadimine võib kaasa tuua rikkeid, andmete rikkumist või kadu. Sellised tegevused on teie Samsungi litsentsilepingu rikkumised ja need tühistavad garantii.
- Olenevalt piirkonnast või mudelist vajavad mõned seadmed Föderaalset Sidekomisjoni (FCC) heakskiitu. Kui teie seadmel on FCC heakskiit, saate vaadata seadme FCC ID-d. Seadme FCC ID vaatamiseks käivitage rakendus **Seaded** ja toksake **Teave telefoni kohta** → **Olek**.

## Vee- ja tolmu kindluse säilitamine

Teie seade toetab vee- ja tolmu kindlust. Seadme vee- ja tolmu kindluse säilitamiseks järgige hoolikalt käesolevaid nõuandeid. Vastasel juhul võite seadet kahjustada.

- Ärge kastke seadet sügavamasse magevette kui 1,5 m või hoidke seda vee all kauem kui 30 minutit. Kui te kastate seadme mingisse muusse vedelikku kui magevette, näiteks soolasesse vette, ioniseeritud vette või alkohoolsete jookide sisse, siseneb vedelik kiiremini seadmesse.
- Ärge laske seadmel kokku puutuda **jõuliselt liikuva veega**.
- Kui seade puutub kokku mageveega, kuivatage see põhjalikult puhta ja pehme riidega. Kui seade puutub kokku muu vedelikuga, näiteks soolase vee, ioniseeritud vee või alkohoolse joogiga, loputage seda puhta veega ja kuivatage põhjalikult puhta ja pehme riidega. Kui te neid juhiseid ei järgi, võib see mõjutada seadme jõudlust ja välimust.
- **Kui seadet on kastetud vette või mikrofon või kõlar on märjad**, ei pruugi kõne ajal heli korralikult kostuda. Pärast seadme pühkimist kuiva lapiga kuivatage seda enne kasutamist põhjalikult.
- Puuteekraan ja teised funktsioonid ei pruugi korralikult toimida, **kui seadet kasutatakse vees**.
- **Kui seade kukub või saab löögi**, võivad seadme vee- ja tolmu kindlad funktsioonid kahjustuda.
- **Teie seadet on katsetatud kontrollitud keskkonnas ning selle vee- ja tolmu kindlus teatud olukordades on tõestatud (vastab rahvusvahelises standardis IEC 60529-Ümbristega tagatavad kaitseastmed [IP-kood]–kirjeldatud IP68 klassifikatsiooni nõuetele; katse tingimused: 15–35 °C, 86–106 kPa, magevesi, 1,5 meetrit, 30 minutit). Olenemata nimetatud klassifikatsioonist, on siiski võimalik, et teatud olukordades võib teie seade kahjustuda.**

## Juhendavad ikoonid



**Hoiatus:** olukorrad, mis võivad tekitada vigastusi nii teile kui ka teistele



**Ettevaatust:** olukorrad, mis võivad kahjustada teie seadet ja teisi seadmeid



**Märkus:** märkused, nõuanded või lisainfo

# Olukorrad ja lahendused, kui seade üle kuumeneb

## Kui seade aku laadimisel kuumeneb

Laadimise ajal võivad seade ja laadur kuumaks muutuda. Juhtmevaba või kiirlaadimise ajal võib seade tunduda katsudes kuumem. See ei mõjuta seadme eluiga või tööd ja jääb seadme tavapärasesse töövahemikku selle laadimisel. Kui aku muutub liiga kuumaks, võib laadur laadimise lõpetada.

### Käitumine seadme kuumenemisel:

- Ühendage laadur seadmest lahti ja sulgege kõik töötavad rakendused. Oodake, et seade maha jahtuks, ja alustage laadimist uuesti.
- Põhjus, miks seadme alumine osa üle kuumeneb, võib olla, et ühendatud USB-kaabel on katki. Vahetage katkine USB-kaabel välja uue kaabli vastu, mille Samsung on heaks kiitnud.
- Juhtmevaba laaduri kasutamisel ärge asetage võõrkehi, näiteks metallist esemeid, magneteid ja magnetribaga kaarte seadme ja juhtmevaba laaduri vahele.



Juhtmevaba laadimise või kiirlaadimise funktsioon on saadaval ainult toetatud mudelite puhul.

## Kui seade kasutamise ajal kuumeneb

Kui te kasutate funktsioone või rakendusi, mis vajavad rohkem toidet, või te kasutate neid pikema aja vältel, võib suurenenud akukasutuse tõttu teie seade ajutiselt kuumaks muutuda. Sulgege kõik töötavad rakendused ja ärge seadet mõnda aega kasutage.

Olukorrad, kus seade võib üle kuumeneda: Olenevalt funktsioonidest ja rakendustest, mida kasutate, ei pruugi need näited teie mudeli kohta käia.

- peale ostu algse häälestuse käigus või andmete taastamisel;
- suurte failide allalaadimisel;
- kasutades rakendusi, mis vajavad rohkem toidet, või kasutades neid pikema aja vältel;
  - mängides hea kvaliteediga mängu pikema aja vältel;
  - salvestades videoid pikema aja vältel;
  - vaadates voogvideoid kuvari maksimaalse heledusega;
  - teleriga ühendamisel
- multitegumtöö puhul (või kui taustal töötavad paljud rakendused);
  - kasutades mitmikakent;
  - värskendades või installeerides rakendusi video salvestamise ajal;
  - suurte failide allalaadimisel videokõne ajal;
  - salvestades videoid sirvimise rakenduse kasutamise ajal;
- sünkroonides suurt andmehulka pilvega, meiliga või teiste kontodega;
- kasutades autos sirvimise rakendust, kui seade on otsese päikese käes;
- kasutades mobiilse kuumkoha või jagamise funktsiooni;
- kasutades seadet leviaugus või alas, kus on nõrk signaal;
- laadides akut katkise USB-kaabliga;
- kui seadme mitmeotstarbeline pesa on katki või puutunud kokku võõrkehadega, nagu vedelik, tolm, metallipuru ja pliiatsi grafiit;
- kasutades rändlust.

### **Käitumine seadme kuumenemisel:**

- Hoidke seade kõige uuema tarkvaraga ajakohastatud.
- Seadme kuumenemise võivad põhjustada vastuolud rakenduste vahel. Taaskäivitage seade.
- Desaktiveerige Wi-Fi, GPSi ja Bluetoothi funktsioonid, kui te neid ei kasuta.
- Sulgege rakendused, mis akukasutust suurendavad, või mis taustal töötavad ja mida te ei kasuta.
- Kustutage failid, mida te ei vaja, või rakendused, mida te ei kasuta.
- Vähendage ekraani heledust.
- Kui seade kuumeneb üle või on pika aja jooksul kuum, ärge seda mõnda aega kasutage. Kui seade jätkuvalt üle kuumeneb, võtke ühendust Samsungi Teeninduskeskusega.

## **Seadme piirangud ülekuumenemise korral**

Seadme kuumenemisel võidakse selle funktsioone ja jõudlust piirata või seade võib jahtumiseks välja lülituda. Funktsioon on saadaval ainult toetatud mudelite puhul.

- Kui seade muutub tavapärasest kuumemaks, kuvatakse seadme ülekuumenemise sõnum. Seadme temperatuuri langetamiseks piiratakse ekraani heledust ja toimivuskiirust, samuti peatub aku laadimine. Töötavad rakendused suletakse ja te saate teha ainult hädaabikõnesid, kuni seade on maha jahtunud.
- Kui seade kuumeneb üle või on pika aja jooksul kuum, kuvatakse teie väljalülitamise teade. Lülitage seade välja ja oodake, kuni see on maha jahtunud.



## Töökonnast tulenevad ettevaatusabinõud

Teie seade võib töökonnast tulenevalt kuumeneda järgnevatel põhjustel. Olge ettevaatlik, et vältida aku eluea lühendamist, seadme kahjustamist või tulekahju puhkemist.

- Ärge hoidke oma seadet väga kuumas või külmas temperatuuris käes.
- Ärge jätke seadet pikalt päikese kätte.
- Ärge hoidke oma seadet pikalt väga kuumas kohas (nt suvel autos).
- Ärge asetage oma seadet alale, mis võib üle kuumeneda, nagu elektriline soojendusmatt.
- Ärge hoidke seadet kütteseadmete, mikrolaineahjude, kuumade toiduvalmistamisseadmete või kõrge rõhuga konteinerite lähedal ega sees.
- Ärge kunagi kasutage katkist laadurit või akut.

# Seadme paigutus ja funktsioonid

## Pakendi sisu

Pakendi sisuga tutvumiseks vaadake kiirjuhendit.



- Seadmega kaasasolevad tarvikud ja saadaval olevad lisatarvikud võivad sõltuvalt regioonist või teenusepakkujust erineda.
- Kaasasolevad tarvikud on ette nähtud ainult sellele seadmele ja ei pruugi sobida teiste seadmetega.
- Välimust ja spetsifikatsioone võidakse eelnevalt teavitamata muuta.
- Lisatarvikuid saate osta kohalikult Samsungi edasimüüjalt. Enne ostmist kontrollige, et need sobivad teie seadmele.
- Kasutage ainult Samsungi heaks kiidetud lisatarvikuid. Sobimatute tarvikute kasutamine võib põhjustada jõudlusprobleeme ja rikkeid, mida garantii ei kata.
- Lisatarvikute saadavus sõltub täielikult neid tootvatest ettevõtetest. Lisainfot saadaval olevate lisatarvikute kohta vaadake Samsungi veebisaidilt.

## Seadme osad

### ► Galaxy S9 mudelid:

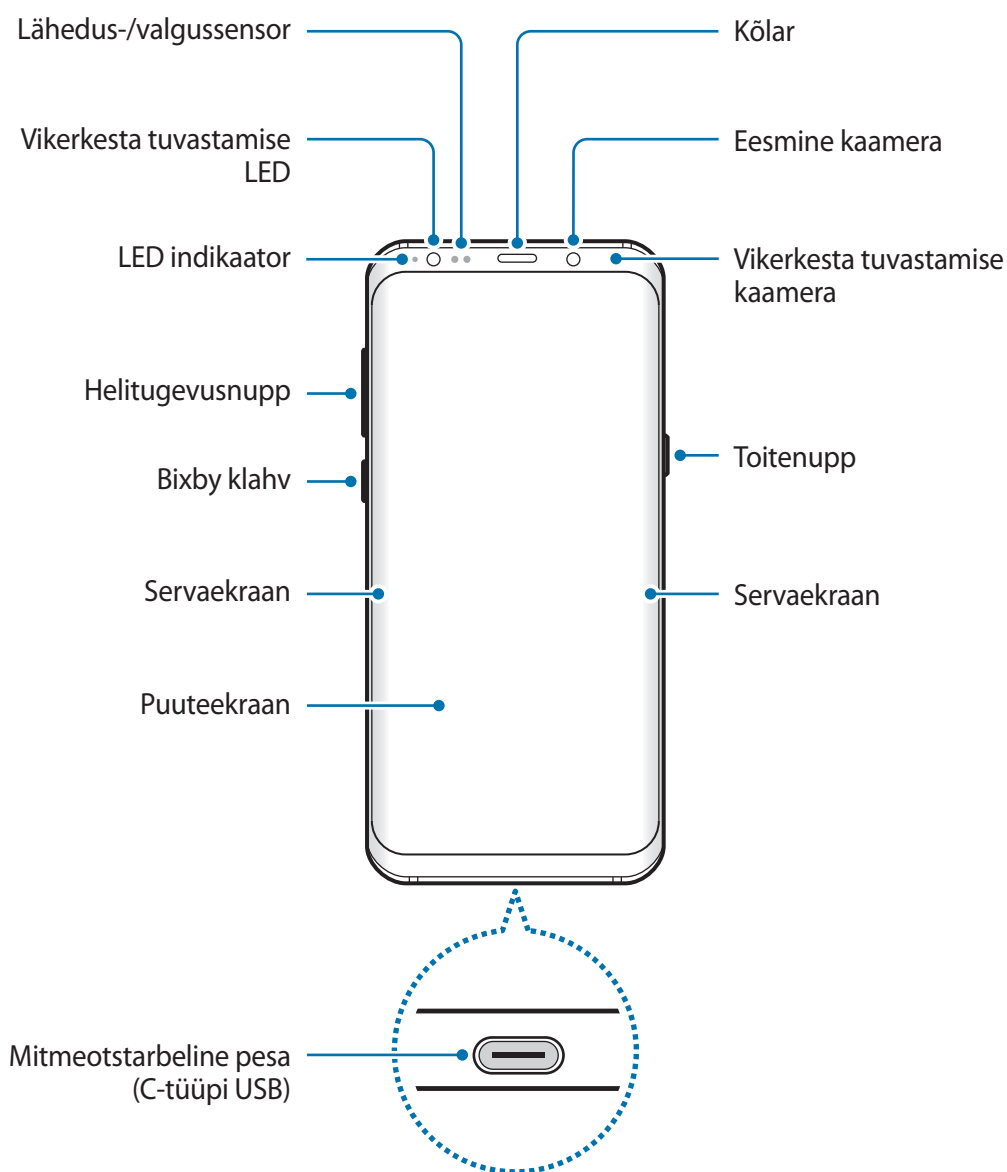

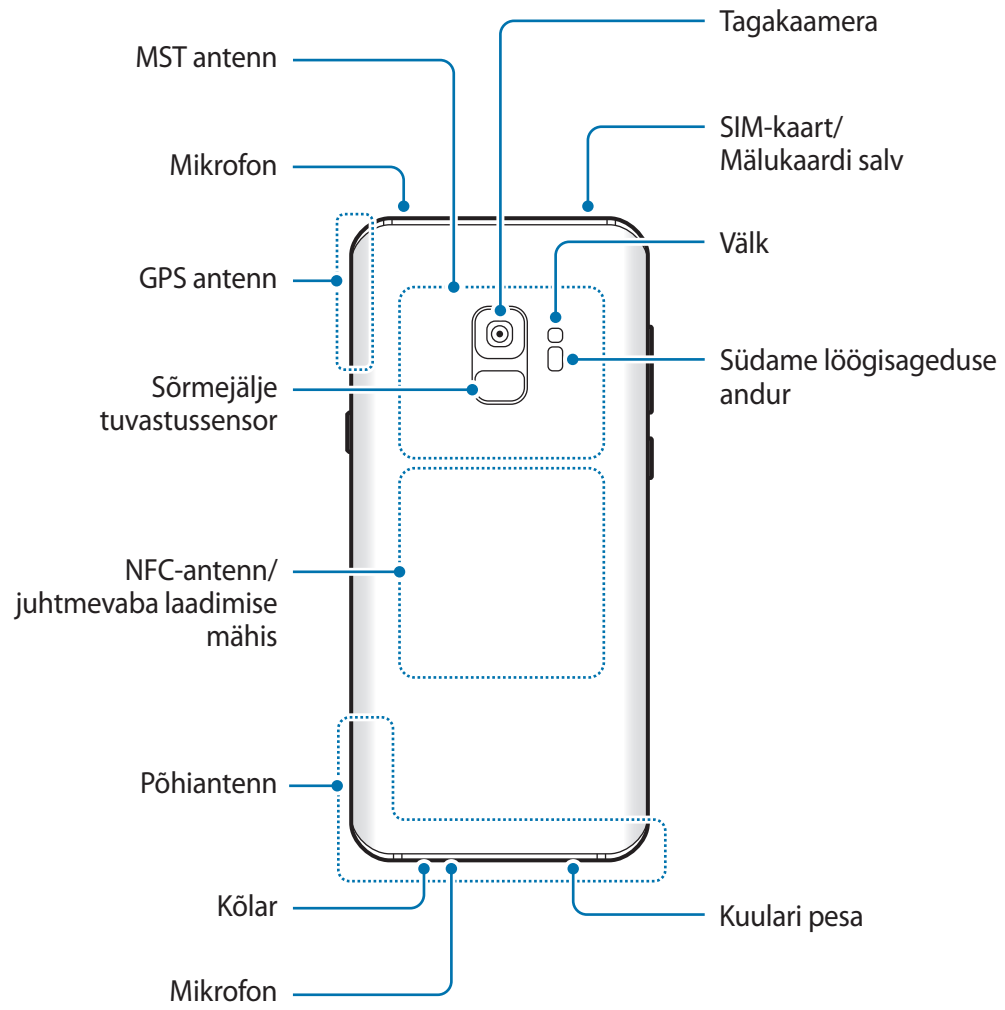

► Galaxy S9+ mudelid:

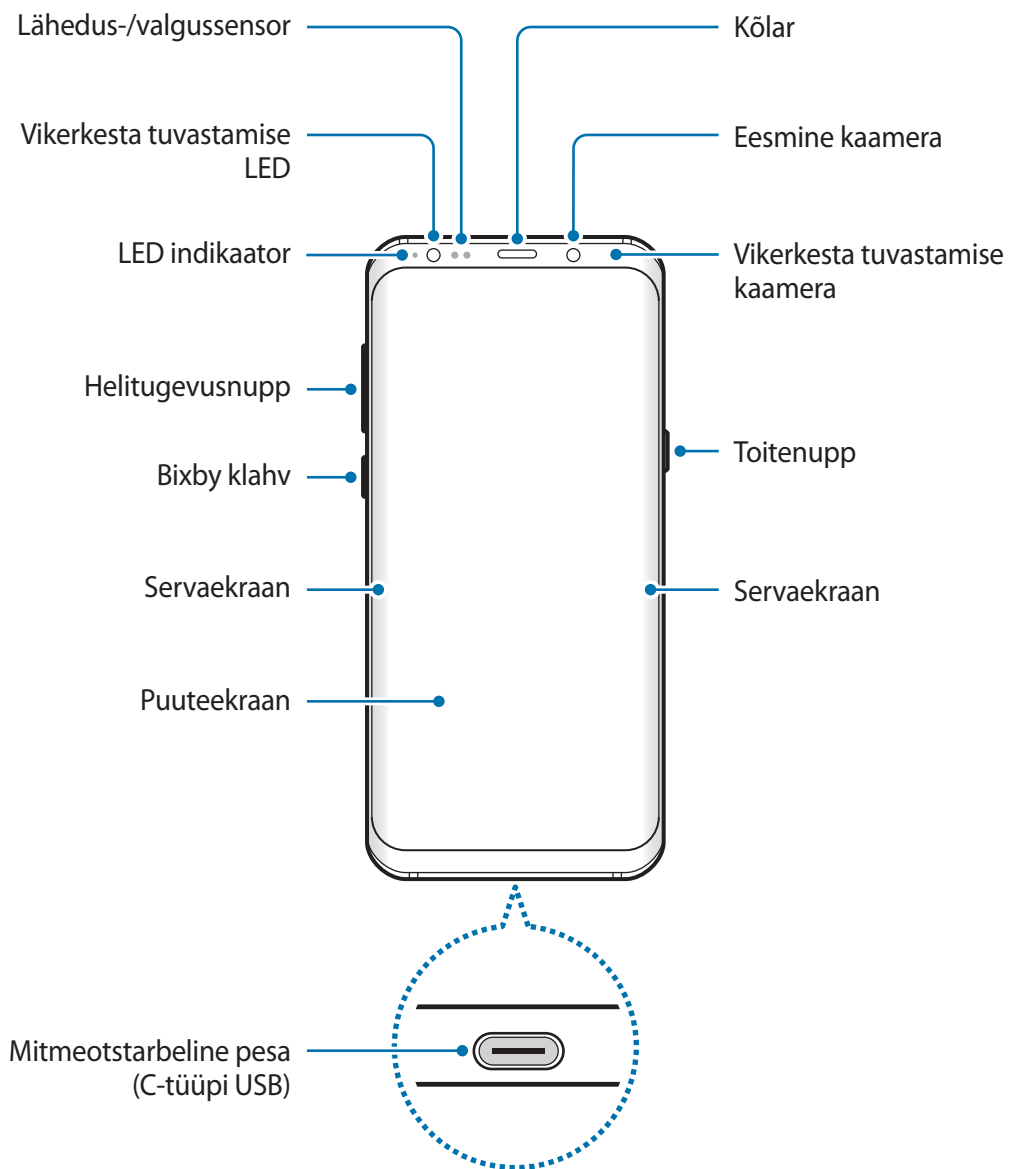

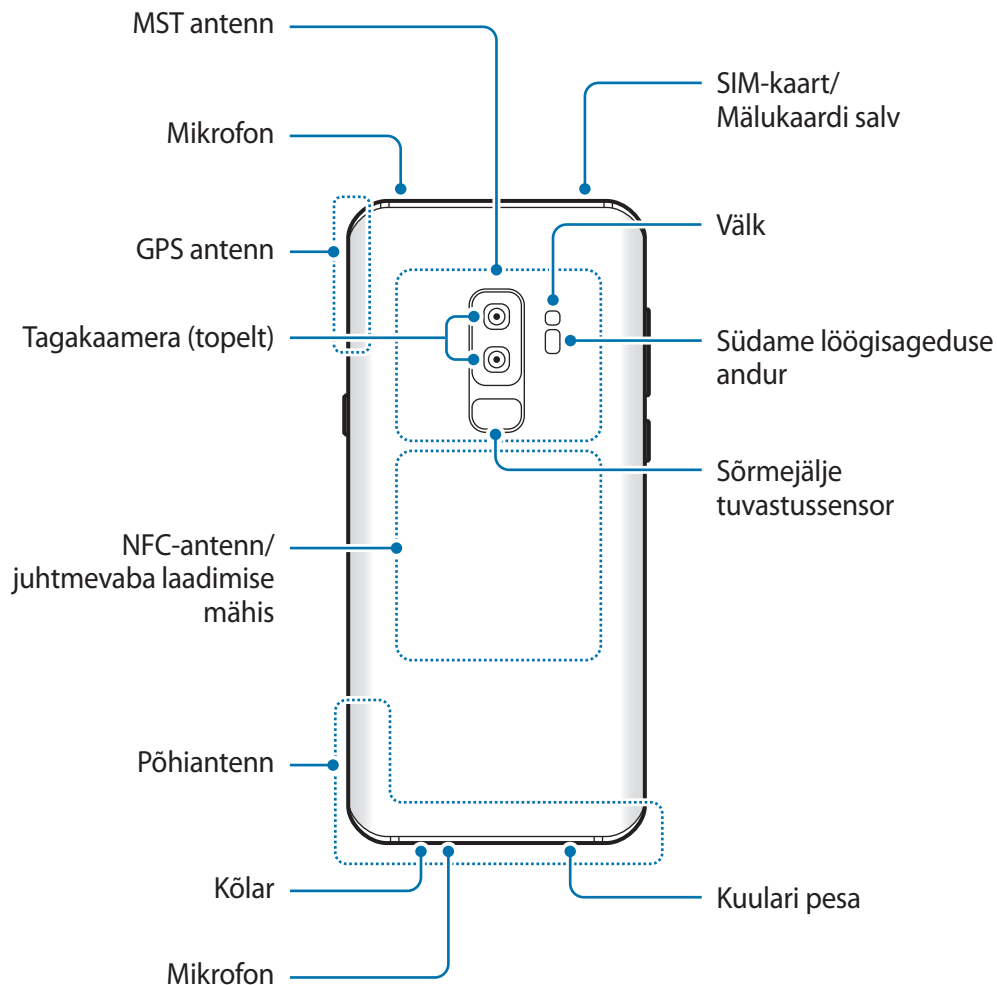

Kõlareid kasutades, näiteks meediafaile esitades või valjuhääldit kasutades, ärge pange seadet oma kõrvade lähedale.



- Ühenduvusprobleemid ja aku tühjenemine võivad tekkida järgnevatel olukordades:
  - Kui kinnitate seadme antenni lähedusse metalli sisaldava kleebise
  - Kui paigaldate seadmele katte, mis sisaldab metalli
  - Kui katate teatud funktsioonide, nagu helistamine või mobiilne andmeside, kasutamise ajal seadme antenni oma kätega või mõne muu esemega
- Soovitatud on kasutada Samsungi poolt heakskiidetud kaitset. Kinnitamata ekraanikaitsed võivad põhjustada andurite rikkeid.
- Ärge katke lähedus-/valgussensorit ekraani tarvikute, näiteks ekraanikaitsmete või klepsudega. See hoiab ära sensori talitlushäired.
- Servaekraani värvid võivad vaateasendis sõltuvalt erineda.

## Nupud

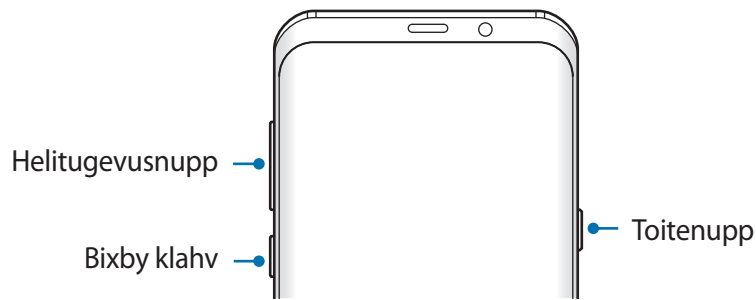

Klahv	Funktsioon
Toide	<ul style="list-style-type: none"> <li>Vajutage ja hoidke seadme sisse- või väljalülitamiseks.</li> <li>Vajutage ekraani sisselülitamiseks või lukustamiseks.</li> </ul>
Bixby	<ul style="list-style-type: none"> <li>Vajutage Bixby Avakuva avamiseks. Lisateavet vaadake jaotisest <a href="#">Bixby</a>.</li> </ul>
Helitugevus	<ul style="list-style-type: none"> <li>Vajutage seadme helitugevuse reguleerimiseks.</li> </ul>

## Tarkvara nupud

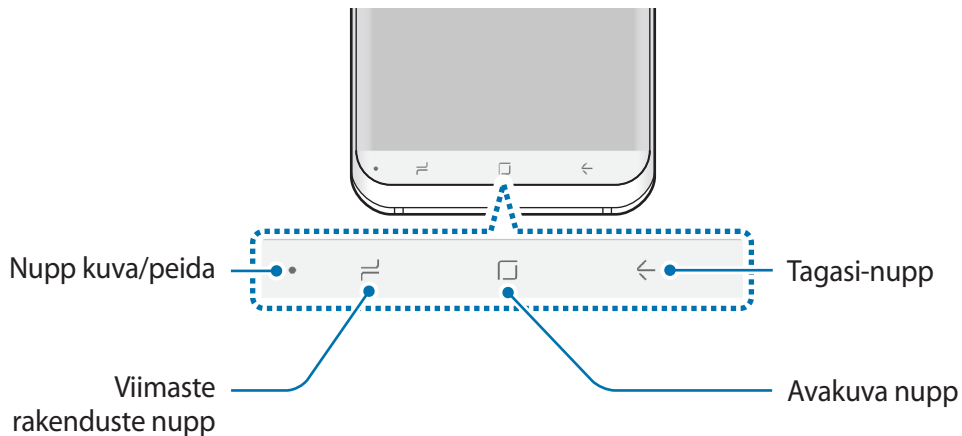

Kui te oma seadme sisse lülitate, ilmuvad tarkvara nupud ekraani allossa. Vaikimisi on tarkvara nupud viimaste rakenduste nupp, avakuva nupp ja Tagasi-nupp. Lisateavet vaadake jaotisest [Navigatsiooniriba \(tarkvara nupud\)](#).

## Aku

### Aku laadimine

Laadige aku enne esmakordset kasutamist või kui seda ei ole pikemat aega kasutatud.



Kasutage ainult Samsungi lubatud laadureid, akusid ja kaableid. Teiste laadurite või kaablite kasutamine võib põhjustada aku plahvatuse või seadet kahjustada.



- Laaduri vale ühendamine võib seadet tõsiselt kahjustada. Ebaõigest kasutamisest tingitud rikked ei ole garantiiga kaetud.
- Kasutage ainult seadmega kaasas olevat C-tüüpi USB-kaablit. Seade võib kahjustuda, kui kasutate Mikro USB-kaablit.



Energia säästmiseks võtke laadur, kui te seda ei kasuta, pistikupesast välja. Laaduril puudub toitelüliti, seega peate te selle siis, kui te seda ei kasuta, energia säästmiseks pistikupesast välja võtma. Laadur peab laadimise ajal olema elektrikontakti läheduses ja lihtsalt ligipääsetav.

1 Ühendage USB-kaabel USB-toiteadapteriga.

2 Sisestage USB-kaabel seadme mitmeotstarbelisse pessa.

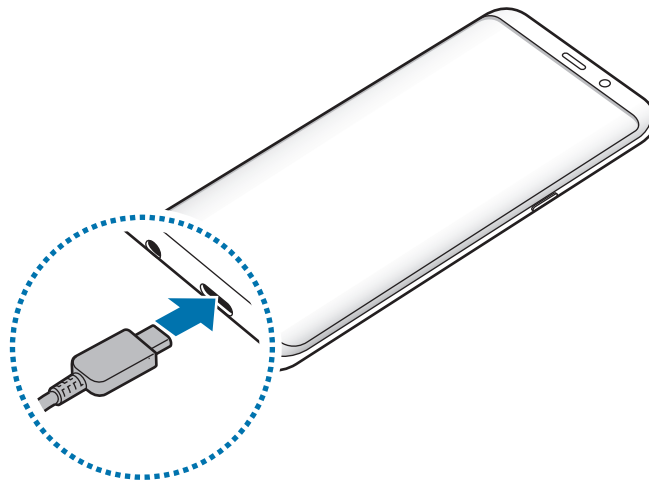



- 3 Ühendage USB-toiteadapter pistikupessa.
- 4 Peale aku täislaadimist ühendage laadur seadme küljest lahti. Seejärel eemaldage laadija elektrokontakti küljest.

## Teiste seadmete laadimine

Kasutage USB-ühenduspesa (C-tüüpi USB) teist mobiiliseadet oma seadme akust laadimiseks.

Ühendage USB-ühenduspesa (C-tüüpi USB) oma seadme mitmeotstarbelisse pesa ja ühendage oma seade teise seadmega teise seadme USB-kaabli abil.

Laadimise algamisel kuvatakse seadme ekraanile aku laadimise ikoon.

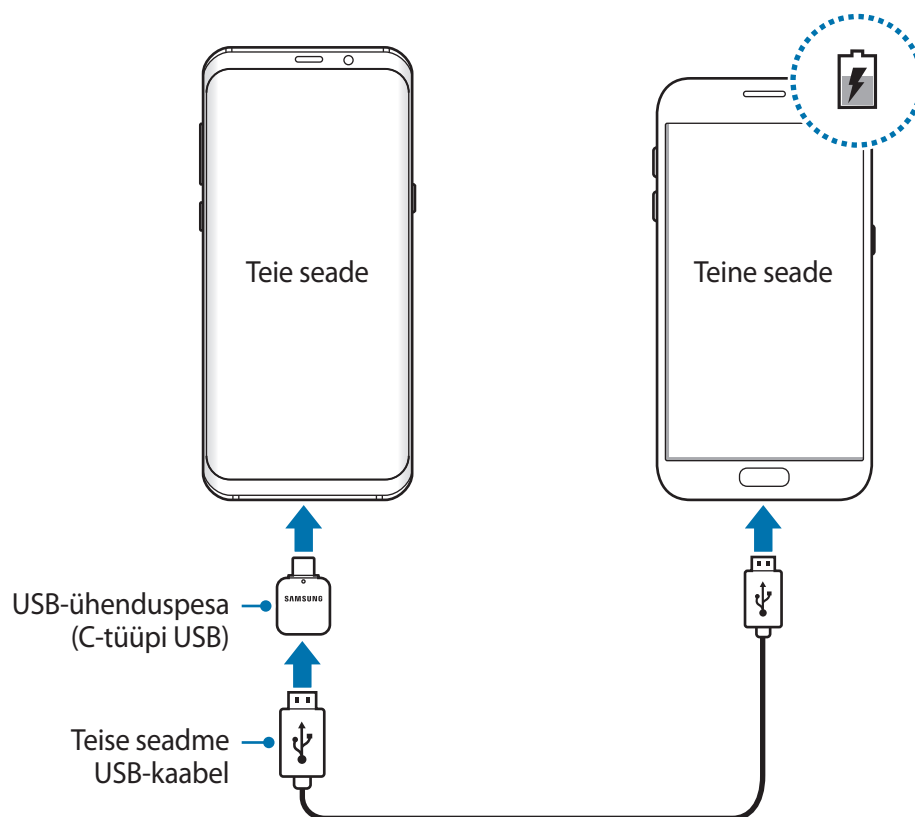

Rakenduse valimise hüpikaken, mis teie seadmele tekib, on andmete edastamiseks. Ärge valige hüpikaknast rakendust.

## Akuenergia tarbimise vähendamine

Teie seadmes on mitmesuguseid suvandeid akuenergia säästmiseks.

- Optimeerige seadet, kasutades seadme haldusfunktsiooni.
- Kui te seadet ei kasuta, lülitage ekraan toitenuppu vajutades välja.
- Aktiveerige energiasäästurežiim.
- Sulgege ebavajalikud rakendused.
- Deaktiveerige Bluetooth, kui te seda ei kasuta.
- Deaktiveerige Wi-Fi, kui te seda ei kasuta.
- Deaktiveerige sünkroniseeritavate rakenduste automaatne sünkroniseerimine.
- Vähendage taustvalguse põlemisaega.
- Vähendage ekraani heledust.

## Aku laadimise näpunäited ja ettevaatusabinõud

- Kui aku pinget on madal, ilmub tühja aku ikoon.
- Kui aku on täiesti tühi, ei saa seadet kohe peale laaduri ühendamist sisse lülitada. Laske akul mõni minut laadida, enne kui seadme uuesti sisse lülitate.
- Kui kasutate korraga mitmeid rakendusi, võrgurakendusi või rakendusi, mis vajavad ühendust teise seadmega, tühjeneb aku kiiresti. Elektritoite kadumise vältimiseks andmeedastuse ajal kasutage neid rakendusi vaid pärast aku täislaadimist.
- Laadurist erineva toiteallika, näiteks arvuti, kasutamine võib madalama voolutugevuse tõttu pikendada laadimisele kuluvat aega.
- Võite seadet laadimise ajal kasutada, aga see võib pikendada aku täislaadimise aega.
- Seadme puuteekraan võib laadimise ajal katkendliku toitevarustuse tõttu tõrkuda. Eemaldage sel juhul laadur seadme küljest.

- Laadimise ajal võivad seade ja laadija kuumeneda. See on normaalne ega mõjuta teie seadme tööiga ega toimimist. Kui aku muutub tavalisest kuumemaks, võib laadur laadimise lõpetada.
- Seadme laadimine märja mitmeotstarbelise pesaga võib seadet kahjustada. Enne seadme laadimist, kuivatage mitmeotstarbeline pesa põhjalikult.
- Kui seade ei lae õigesti, tooge seade ja laadur Samsungi Teeninduskeskusesse.

## Kiirlaadimine

Seadmesse on ehitatud kiirlaadimissüsteem. Te saate akut kiiremini laadida, kui seade või selle ekraan on välja lülitatud.

### Laadimiskiiruse tõstmine

Laadimiskiiruse tõstmiseks lülitage seade või selle ekraan aku laadimise ajaks välja. Kui toimub väljalülitatud seadme aku laadimine, kuvatakse ekraanile ikoon ⚡.

Kui kiirlaadimise funktsioon ei ole aktiveeritud, käivitage rakendus **Seaded**, toksake **Seadme hooldus** → **Aku** →  → **Täpsemad seaded** ja toksake seejärel aktiveerimiseks lülitit **Kiirlaadimine**.



- Te ei saa sisseehitatud kiirlaadimissüsteemi kasutada, kui laete akut tavalise akulaaduriga.
- Kui seade kuumeneb või ümbritseva keskkonna temperatuur tõuseb, või laadimiskiirus automaatselt väheneda. See on tavaline tööolukord, mis väldib seadme kahjustumist.

## Juhtmevaba laadimine

Seadmesse on sisse ehitatud juhtmevaba laadimise mähis. Võite akut laadida juhtmevaba laadija abil (müügil eraldi).

### Juhtmevaba kiirlaadimine

Saate laadida oma seadet kiiremini, kasutades juhtmevaba kiirlaadimise funktsiooni. Selle funktsiooni kasutamiseks peate kasutama laadurit ja juhtmevaba kiirlaadimise funktsiooni toetavaid komponente.

Kui juhtmevaba kiirlaadimise funktsioon ei ole aktiveeritud, käivitage rakendus **Seaded**, toksake **Seadme hooldus** → **Aku** →  → **Täpsemad seaded** ja toksake seejärel aktiveerimiseks lülitit **Kiire juhtmevaba laad.**



- Esmakordsel laadurisse asetamisel lisatakse teie seadme seadete menüüsse valik sisse/välja.
- Laadija sees asuv ventilaator võib tekitada juhtmevaba kiirlaadimise ajal müra.

### Aku laadimine

1 Asetage seadme tagakülje keskosa juhtmevaba laadija keskele.

Ekraanile ilmub umbkaudne laadimisaeg. Tegelik laadimisaeg võib laadimistingimustest sõltuvalt erineda.

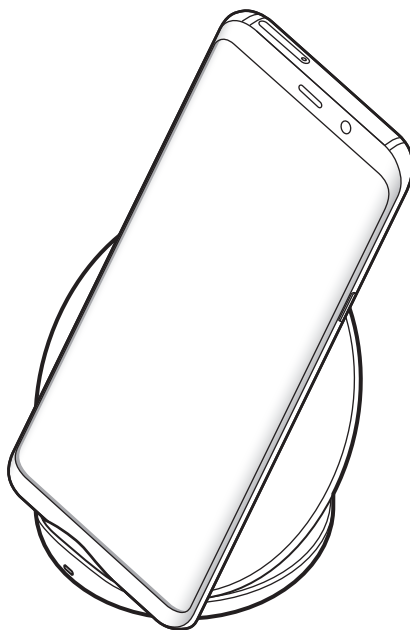

## 2 Peale aku täielikku laadimist eemaldage seade juhtmevabalt laadijalt.



### Ettevaatusabinõud juhtmevabal laadimisel

- Ärge jätke juhtmevaba laadimise ajaks seadme katte ja seadme tagumise külje vahele krediitkaarte või RFID-kaarte (näiteks ühistranspordi- või uksekaart).
- Ärge pange seadet juhtmevabale laadijale, kui seadme ja juhtmevaba laadija vahel on elektrit juhtivaid materjale, näiteks metallesemeid või magneteid.

Seade ei pruugi korralikult laadida ja võib üle kuumeneda ning seade ja kaardid võivad kahjustatud saada.



- Kui kasutate juhtmevaba laadijat piirkondades, kus võrgusignaal on nõrk, võib võrguühendus kaduda.
- Kasutage Samsungi poolt heaks kiidetud juhtmevabasid laadureid. Kui kasutate muid juhtmevabu laadijaid, ei pruugi aku laadimine korralikult toimuda.

## SIM või USIM kaart (nano-SIM kaart)

### SIM-või USIM-kaardi paigaldamine

Sisestage mobiiltelefoni teenusepakkuja poolt antud SIM-või USIM-kaart.

Topelt-SIM mudelite puhul saate sisestada kaks SIM- või USIM-kaarti, nii on teil ühe seadme peale kaks telefoninumbrit või teenusepakkujat. Mõnes piirkonnas võib andmeedastuse kiirus olla juhul, kui seadmesse on sisestatud kaks SIM-kaarti, aeglasem võrreldes ühe SIM-kaardiga.



Ärge kaotage ega laske teistel kasutada oma SIM- või USIM-kaarti. Samsung ei vastuta kaotatud või varastatud kaardi tõttu tekkinud kahjude või ebamugavuste eest.



Olenevalt teenusepakkujast ei pruugi teatud LTE-teenused olla saadaval. Teenuse saadavuse kohta lisateabe saamiseks võtke ühendust oma teenusepakkujaga.

► Ühe SIM-kaardiga mudelid:

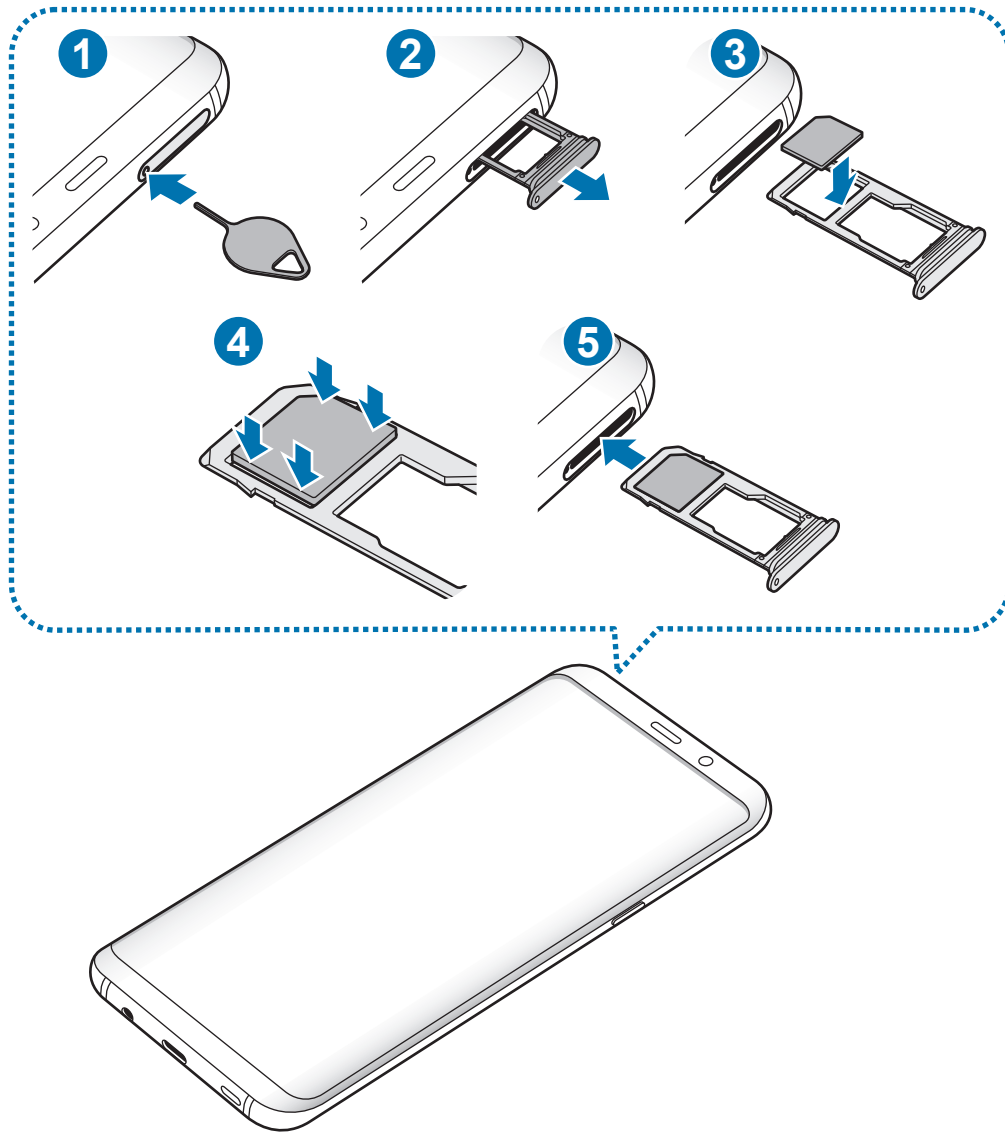

► Topelt-SIM mudelid:

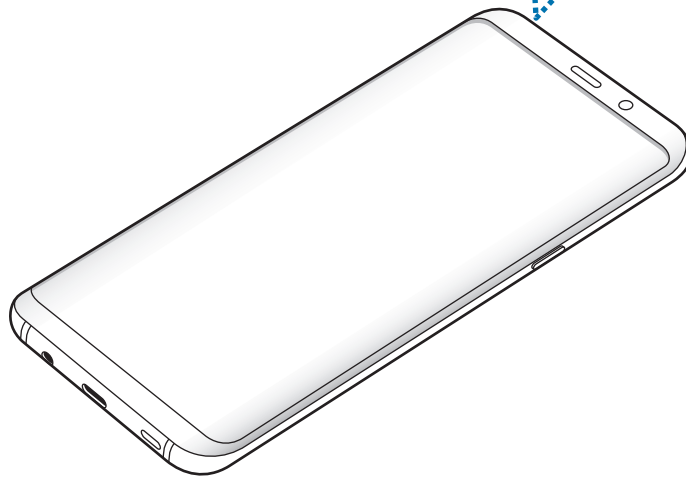
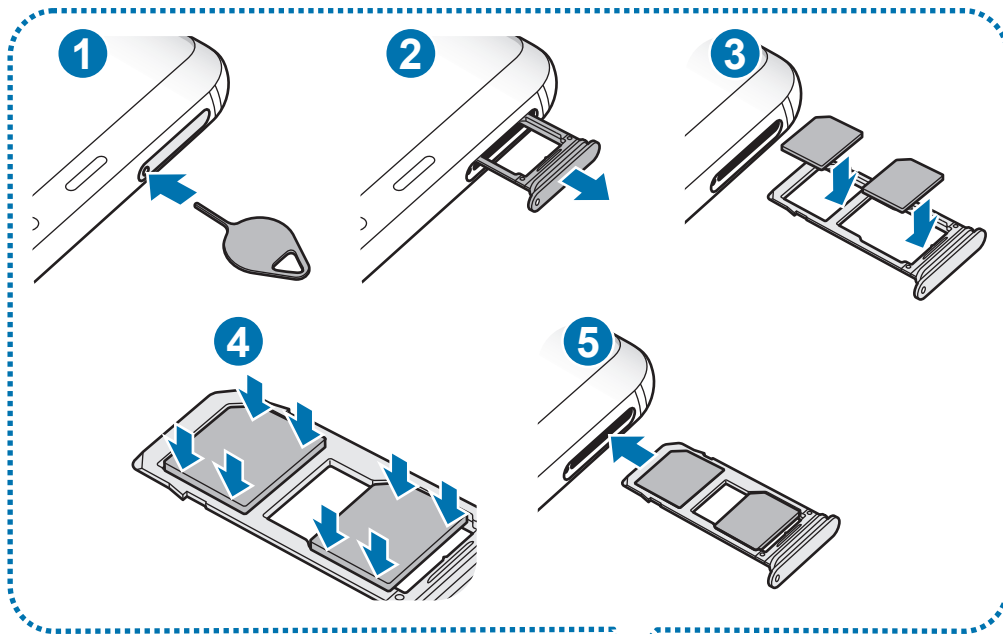

1 Sisestage väljutustihvt salves olevasse auku, et väljutada salv.

⚠ Veenduge, et väljutustihvt oleks augu suhtes risti. Vastasel juhul võite seadet kahjustada.

2 Tõmmake salv õrnalt salve pesast välja.

3 ▶ **Ühe SIM-kaardiga mudelid:** asetage SIM- või USIM-kaart salve 1 nii, et kuldsed kontaktpinnad on suunaga alla.

▶ **Kahe SIM-kaardiga mudelid:** asetage SIM- või USIM-kaart SIM-kaardi salve nii, et kaardi kuldsed kontaktpinnad on suunaga alla. Sisestage peamine SIM või USIM kaart salve 1 (1) ja sekundaarne SIM või USIM kaart salve 2 (2).

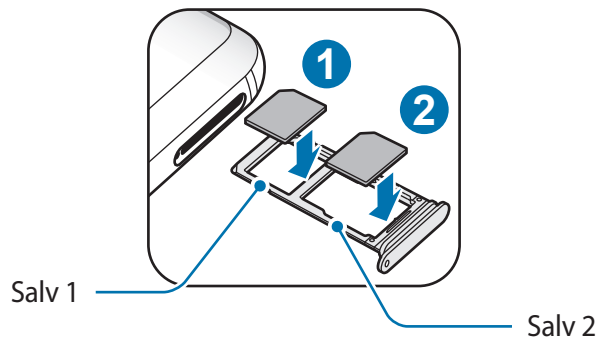

4 Vajutage SIM või USIM kaart õrnalt salve, et seda kinnitada.

⚠ Kui kaart pole korralikult salve kinnitatud, võib SIM kaart salvest välja tulla või kukkuda.

5 Sisestage salv õrnalt salve pesasse tagasi.

- ⚠
- Sisestades salv oma seadmesse, kui salv on märg, võite seadet kahjustada. Veenduge alati, et salv on kuiv.
  - Sisestage salv täielikult salve pesa, et vältida vedelike sattumist seadmesse.



## Kaardi korrektne paigaldamine

### ► Ühe SIM-kaardiga mudelid:

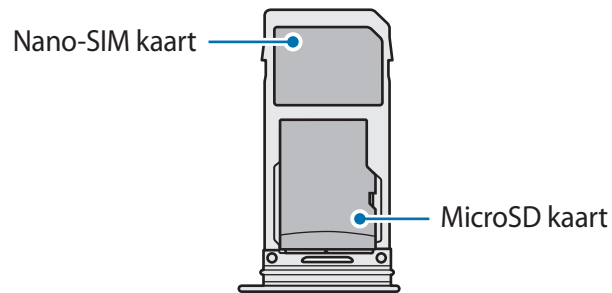

### ► Topelt-SIM mudelid:

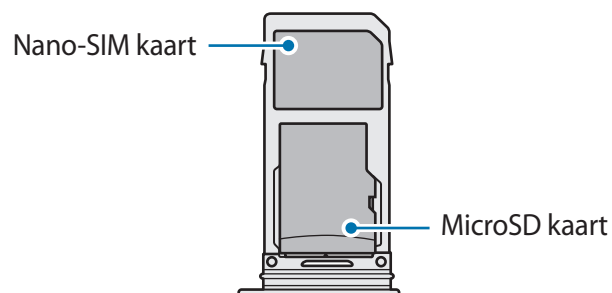
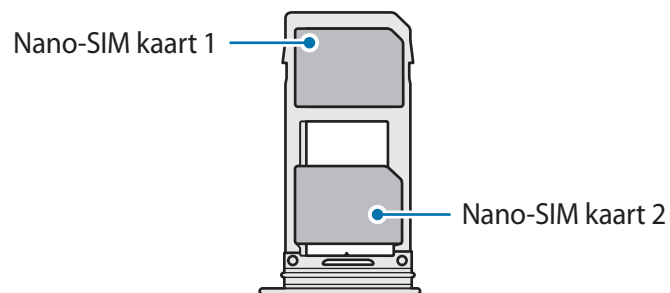

- Kasutage ainult nano-SIM kaarti.
- Salve 2 ei ole võimalik samaaegselt sisestada nano-SIM kaarti ja microSD kaarti.

## SIM-või USIM-kaardi eemaldamine

- 1 Sisestage väljutustihvt salves olevasse auku, et väljutada salv.
- 2 Tõmmake salv õrnalt salve pesast välja.
- 3 Eemaldage SIM-või USIM-kaart.
- 4 Sisestage salv õrnalt salve pesasse tagasi.

## Kahe SIM- või USIM-kaardi kasutamine (kahe SIM-kaardiga mudelid)

Kui te sisestate kaks SIM- või USIM-kaarti, on teil ühe seadme peale kaks telefoninumbrit või teenusepakkujat.

### SIM-või USIM-kaartide aktiveerimine

Käivitage rakendus **Seaded** ja toksake **Ühendused** → **SIM-kaardi haldur**. Valige SIM- või USIM-kaart ja toksake selle aktiveerimiseks lülitit.

### SIM-või USIM-kaartide seadistamine

Käivitage rakendus **Seaded**, toksake **Ühendused** → **SIM-kaardi haldur** ning valige seejärel kas SIM- või USIM-kaart, et pääseda ligi järgnevatele võimalustele.

- **Ikoon:** muutke SIM või USIM kaardi ikooni.
- **Nimi:** muutke SIM või USIM kaardi kuvatavat nime.
- **Võrgurežiim:** valige SIM või USIM kaardiga kasutatav võrgu tüüp.

### Eelistatava SIM-või USIM-kaardi seadistamine

Kahe kaardi aktiveerimisel võite määrata kõned, sõnumivahetuse ja andmesideteenused kindlale kaardile.

Käivitage rakendus **Seaded**, toksake **Ühendused** → **SIM-kaardi haldur** ning seadistage seejärel eelistatud kaardid valiku **EELISTATUD SIM-KAART** alt.

## Mälukaart (microSD kaart)

### Mälukaardi paigaldamine

Teie seadme mälukaardi maht võib erineda teiste mudelite mälukaartidest ja mõned mälukaardid, olenevalt mälukaardi tootjast ja tüübist, ei pruugi teie seadmega ühilduda. Oma seadme mälukaardi maksimaalse mahu vaatamiseks minge Samsungi veebilehele.



- Mõned mälukaardid ei pruugi seadmega täielikult ühilduda. Ühildumatu kaardi kasutamine võib seadet või mälukaarti kahjustada või kaardil olevad andmed rikkuda.
- Jälgige, et paigaldate mälukaardi õige küljega ülespoole.



- Seade toetab mälukaartide puhul vaid FAT- ja exFAT-failisüsteemi. Kui sisestate mõne muu failisüsteemiga kaardi, palub seade mälukaardi uuesti vormindada või ei tuvasta kaarti. Mälukaardi kasutamiseks tuleb see vormindada. Kui Teie seade ei suuda mälukaarti vormindada või ära tunda, võtke ühendust mälukaardi tootja või Samsungi teeninduskeskusega.
- Sage andmete ülekirjutamine ja kustutamine lühendab mälukaartide tööiga.
- Seadmesse mälukaardi sisestamisel ilmub mälukaardi failikataloog kaustas **Minu Failid** → **SD-kaart**.

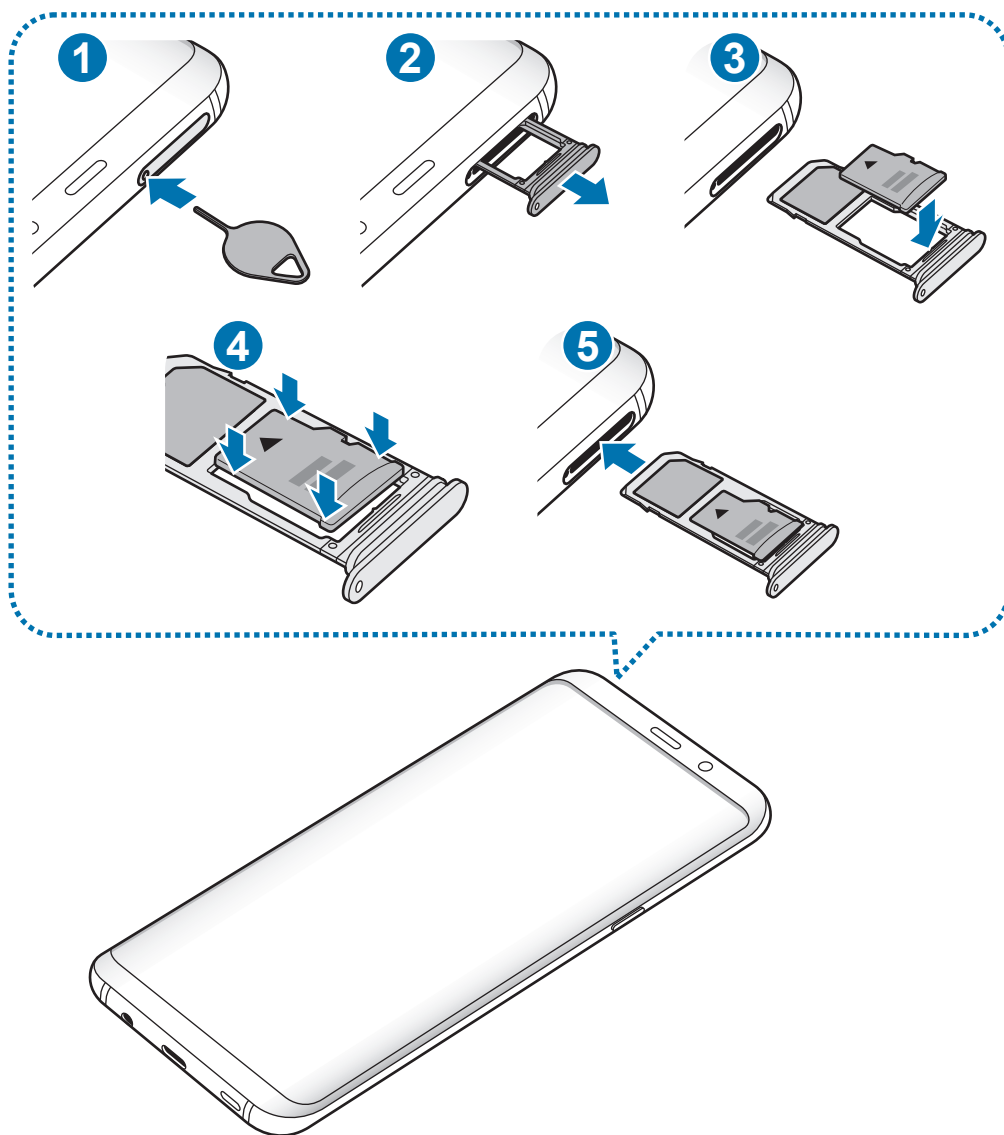

1 Sisestage väljutustihvt salves olevasse auku, et väljutada salv.

⚠ Veenduge, et väljutustihvt oleks augu suhtes risti. Vastasel juhul võite seadet kahjustada.

2 Tõmmake salv õrnalt salve pesast välja.

⚠ Salve seadmest eemaldamisel katkestatakse mobiilne andmeside.

3 Asetage mälukaart salve 2 nii, et kaardi kuldsed kontaktpinnad on suunaga alla.

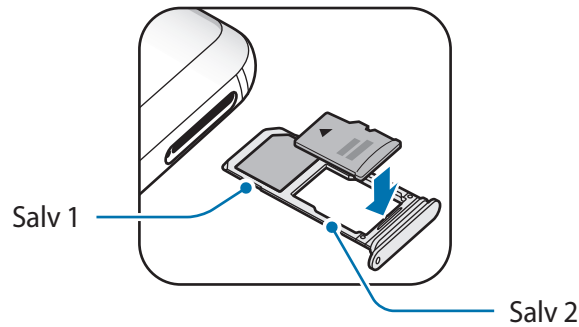

4 Vajutage mälukaart õrnalt salve, et seda kinnitada.



Kui kaart pole korralikult salve kinnitatud, võib mälukaart salvest välja tulla või kukkuda.

5 Sisestage salv õrnalt salve pesasse tagasi.



- Sisestades salve oma seadmesse, kui salv on märg, võite seadet kahjustada. Veenduge alati, et salv on kuiv.
- Sisestage salv täielikult salve pesa, et vältida vedelike sattumist seadmesse.

## Mälukaardi eemaldamine

Mälukaardi ohutuks eemaldamiseks tuleb kõigepealt selle ühendus katkestada.

Käivitage rakendus **Seaded** ja toksake **Seadme hooldus** → **Hoiundamine** →  → **Mäluseaded** → **SD-kaart** → **KATKESTA ÜHENDUS**.

1 Sisestage väljutustihvt salves olevasse auku, et väljutada salv.

2 Tõmmake salv õrnalt salve pesast välja.

3 Eemaldage mälukaart.

4 Sisestage salv õrnalt salve pesasse tagasi.



Ärge eemaldage välist mälu, nagu mälukaart või USB mälu, kui seade kannab üle või kasutab andmeid või kohe pärast andmete ülekandmist. See võib põhjustada andmete rikkumist või kaotust või kahjustada välist mälu või teie seadet. Samsung ei vastuta kaotuste, kaasa arvatud andmekaoatuse eest, mis tuleneb väliste mäluseadmete väärilt kasutamisest.

## Mälukaardi vormindamine

Arvutis vormindatud mälukaart võib olla seadmega ühildumatu. Vormindage mälukaarti ainult seadmes.

Käivitage rakendus **Seaded** ja toksake **Seadme hooldus** → **Hoiundamine** →  → **Mäluseaded** → **SD-kaart** → **Vorming**.



Pidage enne mälukaardi vormindamist meeles mälukaardil olevatest olulistest andmetest varukoopia teha. Tootjagarantii ei kata kasutaja tegevusest tulenevat andmekadu.

## Seadme sisse- ja väljalülitamine

Seadme sisselülitamiseks vajutage ja hoidke toitenuppu mõni sekund all.

Seadme esmakordsel või andmete lähtestamise järgsel sisselülitamisel järgige ekraani juhiseid oma seadme seadistamiseks.

Seadme väljalülitamiseks vajutage ja hoidke toitenuppu all ja seejärel toksake **Toide VÄLJA**.



Kui asute piirkonnas, kus juhtmevabade seadmete kasutamine on piiratud, nagu lennukid ja haiglad, järgige kõiki väljapandud hoiatusi ja volitatud isikute juhiseid.

## Seadme taaskäivitamine

Kui teie seade hangub või ei reageeri, vajutage ja hoidke toitenuppu ja helitugevuse vähendusnuppu korraga all kauem kui 7 sekundit, et seda taaskäivitada.

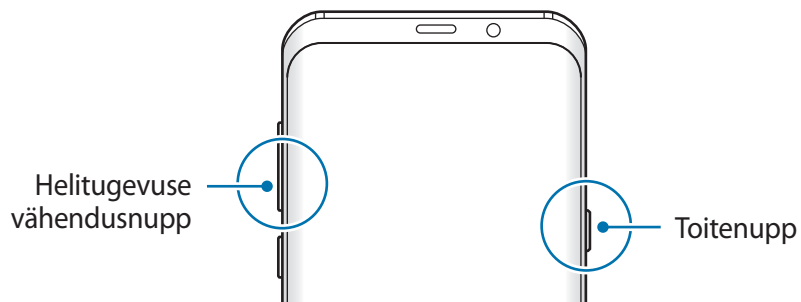

## Hädaabirežiim

Aku säästmiseks võite seadme lülitada energiasäästu režiimi. Mõningaid rakendusi ja funktsioone ei saa kasutada. Hädaabirežiimis saate teha hädaabikõnesid, saata teavet oma praeguse asukoha kohta teistele, käivitada hädaabialarmi jm.

### Hädaabirežiimi aktiveerimine

Hädaabirežiimi aktiveerimiseks vajutage ja hoidke toitenuppu all ning toksake seejärel **Hädaabirežiim**.



Alles olev kasutusaeg näitab seda, kui palju aega on aku tühjenemiseni. Alles olev kasutusaeg võib seadme seadetest ja töötamistingimustest tulenevalt erineda.

### Hädaabirežiimi deaktiveerimine

Hädaabirežiimi deaktiveerimiseks toksake  → **Desaktiveeri hädaabirežiim**. Või vajutage ja hoidke toitenuppu ning toksake seejärel **Hädaabirežiim**.

## Algseadistamine

Seadme esmakordsel või andmete lähtestamise järgsel sisselülitamisel järgige ekraani juhiseid oma seadme seadistamiseks.



Algseadistamise protsessid võivad sõltuvalt seadme tarkvarast või regioonist erineda.

1 Lülitage seade sisse.



2 Valige seadme jaoks soovitud keel ja valige (→).

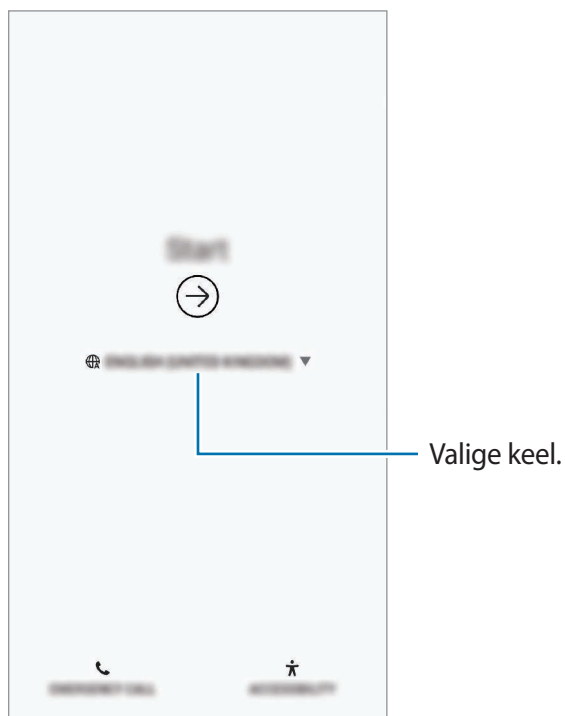

3 Valige Wi-Fi võrguühendus ja ühendage seade sellega.



Kui te ei loo Wi-Fi võrguühendust, ei pruugi algseadistamise ajal olla võimalik mõnda seadme funktsiooni seadistada.

4 Pärast seda järgige ekraanil kuvatavaid algseadistamise juhiseid.

5 Valige seadme kaitsmiseks ekraanilukustusmeetod. Te saate oma isiklike andmeid kaitsta, ennetades teiste ligipääsu oma seadmele. Kui soovite ekraanilukustusmeetodi hiljem seadistada, toksake **Ei, tänan teid**.

- 6 Logige oma Samsungi kontosse sisse. Te saate nautida Samsungi teenuseid ja tagada andmete ajakohasuse kõigis oma seadmetes. Lisateavet vaadake jaotisest [Samsung Account](#).

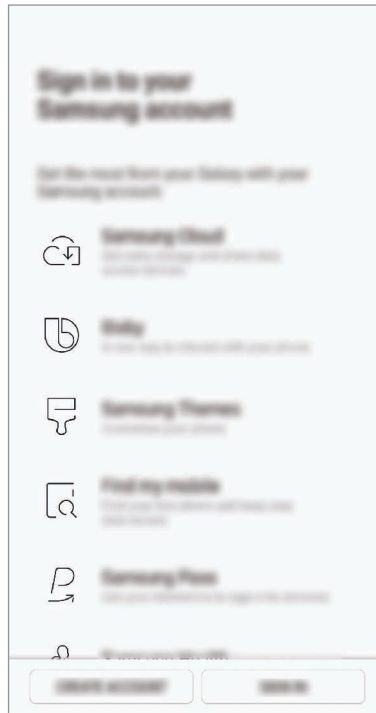

- 7 Saate sisu Samsung Cloudist või eelmisest seadmest uutele kanda. Lisateavet vaadake jaotisest [Andmete ülekandmine teie eelmiselt seadmelt](#).

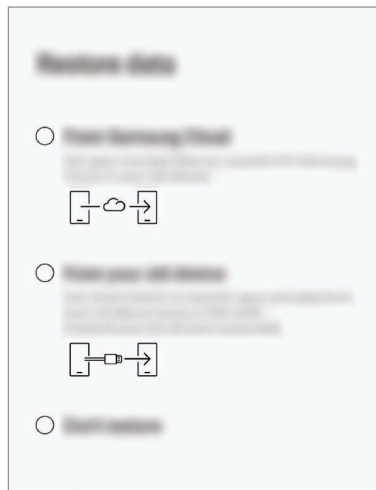

- 8 Valige soovitud funktsioonid ja lõpetage algseadistamine. Seejärel näete avalehte.

# Samsung Account

## Sissejuhatus

Teie Samsungi konto on integreeritud kontoteenus, mis võimaldab teil kasutada mitmesuguseid Samsungi teenuseid, mida pakuvad mobiilsed seadmed, telerid ning Samsungi veebileht. Pärast Samsungi konto registreerimist saate Samsung Cloudi abil tagada oma andmete ajakohasuse ja turvalisuse kõigis oma seadmetes, jälitada ja kontrollida kadunud või varastatud seadet, näha Samsung Members programmi liikmete nõuandeid ja veel rohkemat.

Looge endale Samsungi konto, kasutades oma e-posti aadressi.

Selleks, et näha nimekirja teenustest, mida oma Samsungi kontoga kasutada saate, külastage veebilehte [account.samsung.com](https://account.samsung.com). Samsungi kontode kohta lisateabe saamiseks käivitage rakendus **Seaded** ja toksake **Pilv ja kontod** → **Kontod** → **Samsung Account** →  → **Spikker**.

## Samsungi konto registreerimine

### Uue Samsungi konto registreerimine

Kui teil pole Samsungi kontot, peaksite selle looma.

- 1 Käivitage rakendus **Seaded** ja toksake **Pilv ja kontod** → **Kontod** → **Lisa konto**.
- 2 Toksake **Samsung Account** → **LOO KONTO**.
- 3 Järgige konto lõplikuks loomiseks ekraanil kuvatavaid juhiseid.

### Olemasoleva Samsungi konto registreerimine

Kui teil juba on Samsungi konto, registreerige see seadmesse.

- 1 Käivitage rakendus **Seaded** ja toksake **Pilv ja kontod** → **Kontod** → **Lisa konto**.
- 2 Toksake **Samsung Account** → **LOGI SISSE**.

- 3 Sisestage e-posti aadress ja parool ning toksake seejärel **LOGI SISSE**.  
Kui olete oma kontoandmed unustanud, toksake **Leia tunnus** või **Lähtesta parool**. Te saate oma kontoteavet näha, kui sisestate vajaliku teabe.  
Kui soovite kinnitada Samsungi konto parooli biomeetriliste andmete, näiteks sõrmejälje või iirisega, toksake valikul **Kinnita identiteet Samsung Passi kasutades parooli asemel biomeetriaga**. Lisateavet vaadake jaotisest [Samsung Pass](#).
- 4 Lugege läbi tingimused ja toksake **NÕUSTU**.
- 5 Toksake Samsungi konto registreerimise lõpetamiseks **VAL**.

## Samsungi konto eemaldamine

Seadmest registreeritud Samsungi konto eemaldamisel, eemaldatakse ka teie andmed nagu näiteks kontaktid või sündmused.

- 1 Käivitage rakendus **Seaded** ja toksake **Pilv ja kontod** → **Kontod**.
- 2 Toksake **Samsung Account** →  → **Eemalda konto**.
- 3 Toksake **EEMALDA**, sisestage oma Samsungi konto parool ja toksake siis **EEMALDA KONTO**.

## Andmete ülekandmine teie eelmiselt seadmelt

Saate taastada andmed, näiteks pildid, kontaktid, sõnumid ja rakendused, Samsung Cloudist. Smart Switchi abil saate need kopeerida ka enda eelmisest seadmest.



- Mõned seadmed või arvutid ei pruugi seda funktsiooni toetada.
- Kehtivad piirangud. Lisateabe jaoks külastage veebilehte [www.samsung.com/smartswitch](http://www.samsung.com/smartswitch). Samsung suhtub autoriõigustesse tõsiselt. Edastage ainult sisu mis kuulub teile või mille edastamiseks teil õigus on.

Järgmine sisu räägib algseadistamisel saadaval olevatest andmete taastamise võimalustest. Samsung Cloudi või Smart Switchi kohta leiate lisatevet jaotisest [Samsung Cloud](#) või [Smart Switch](#).

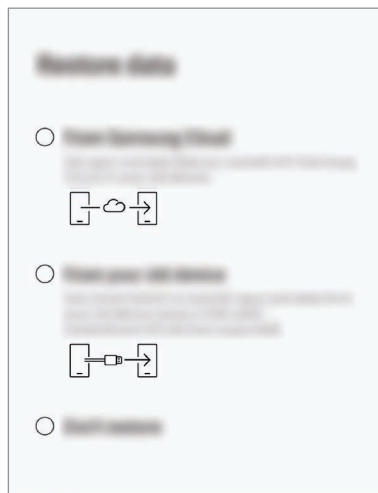

### Taastage andmeid oma eelmiselt seadmelt uuele seadmele (Smart Switch).

Te võite oma eelmise seadme uue seadmega ühendada USB ühenduspesa (C-tüüpi USB) ja USB kaabli abil ning kiirelt andmed üle kanda.

- 1 Algseadistamise ajal toksake andmete taastamise ekraanil **Teie vanast seadmest** → **JÄRGMINE**.
- 2 Ühendage USB ühenduspesa (C-tüüpi USB) laadimisdoki mitmeotstarbelisse pesa.

### 3 Ühendage oma seade eelmise seadmega eelmise seadme USB-kaabli abil.

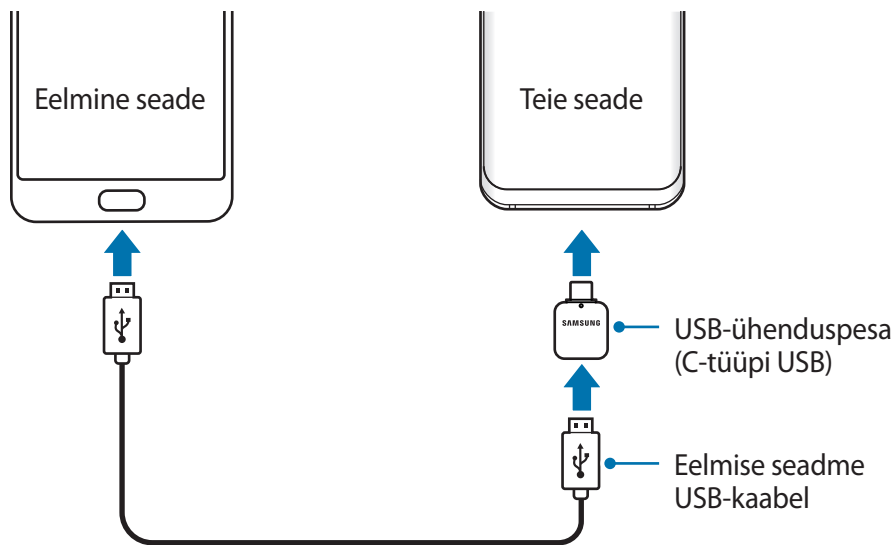

### 4 Toksake eelmises seadmes **LUBA**.

### 5 Järgige ekraanile ilmutavaid juhiseid, et eelmiselt seadmelt andmed üle kanda.

⚠ Ärge ühendage failiedastuse ajal seadmelt lahti USB-kaablit või USB ühenduspesa (C-tüüpi USB). See võib põhjustada andmekadu või seadme kahjustusi.

📱 Andmete ülekanne suurendab teie seadme aku energiatarvet. Enne andmete ülekandmist veenduge, et teie seadme aku on piisavalt laetud. Kui aku hakkab tühjenema, võib see katkestada andmete ülekandmise.

## Andmete taastamine Samsung Cloudi kaudu

Saate eelmisest seadmest Samsung Cloudi varundatud andmed taastada.

1 Algseadistamise ajal toksake andmete taastamise ekraanil **Samsung Cloudist** → **JÄRGMINE**.

2 Toksake ▼ valiku alt **VARUNDUSSEADE** ja valige oma eelmine seade.

3 Märgistage andmetüübid, mida soovite taastada, ja toksake **TAASTA**.

## Ekraani mõistmine

### Puutekraani kontrollimine



- Ärge laske puutekraanil muude elektriseadmetega kokku puutuda. Elektrostaatilised laengud võivad põhjustada puutekraani talitlushäireid.
- Hoidmaks oma puutekraani kahjustumast, ärge toksake sellele teravate esemetega ega rakendage sõrmedega liiga tugevat survet.
- Puutekraani pikemaajaline ootele jätmine võib põhjustada järelhelendust või kõrvaliste kujutiste ilmumist. Lülitage puutekraan välja, kui te seadet ei kasuta.



- Seade ei pruugi tuvastada puudutusi ekraani servades, mis asuvad väljaspool puutetundlikku piirkonda.
- Puutekraani kasutamiseks on soovitatav kasutada sõrmi.

### Toksamine

Toksake ekraanil.

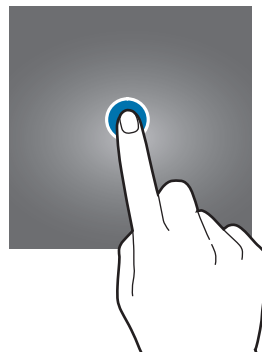

### Toksamine ja hoidmine

Toksake ja hoidke umbes 2 sekundit.



## Lohistamine

Toksake ja hoidke üksust ning lohistage see sihtkohta.

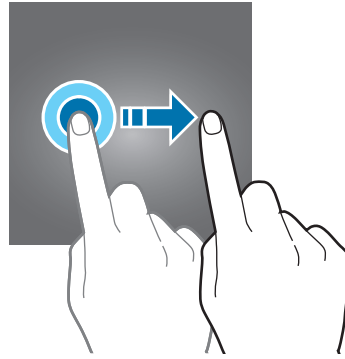

## Kaks korda toksamine

Toksake ekraanil kaks korda.

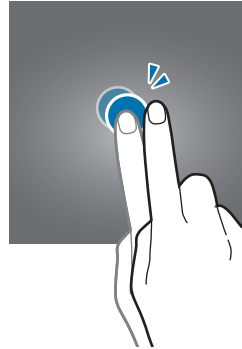

## Libistamine

Libistage üles, alla, vasakule või paremale.

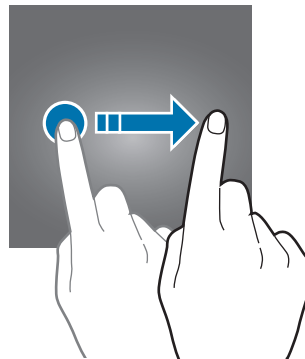

## Sõrmede laiali- ja kokkusurumine

Libistage ekraanil kahte sõrme laiali või suruge neid kokku.

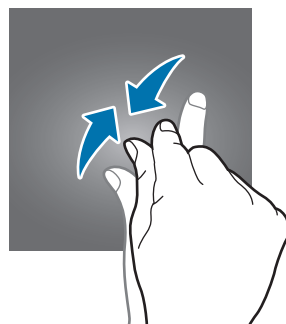
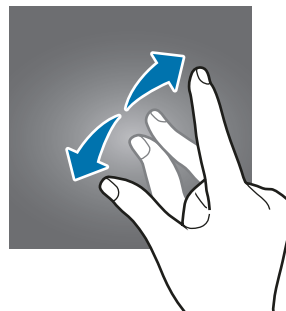



## Navigatsiooniriba (tarkvara nupud)

Kui te oma seadme sisse lülitate, ilmuvad tarkvara nupud ekraani allsõna navigatsiooniribale. Vaikimisi on tarkvara nupud viimaste rakenduste nupp, avakuva nupp ja Tagasi-nupp. Nuppude funktsioonid võivad muutuda vastavalt kasutatavale rakendusele või kasutuskeskkonnale.

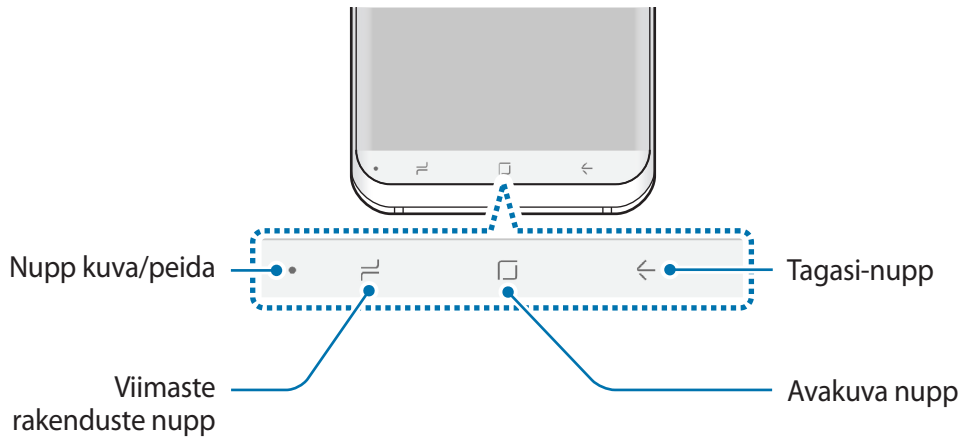

Nupp	Funktsioon
●	<b>Kuva/peida</b> <ul style="list-style-type: none"> <li>• Navigatsiooniriba kinnitamiseks või peitmiseks toksake kaks korda.</li> </ul>
☰	<b>Viimased rakendused</b> <ul style="list-style-type: none"> <li>• Toksake hiljutiste rakenduste loendi avamiseks.</li> </ul>
□	<b>Avakuva</b> <ul style="list-style-type: none"> <li>• Toksake avalehele naasmiseks.</li> <li>• Toksake ja hoidke all, et käivitada rakendus <b>Google Assistant</b>.</li> </ul>
←	<b>Tagasi</b> <ul style="list-style-type: none"> <li>• Toksake eelmisele lehele naasmiseks.</li> </ul>

## Navigatsiooniriba kuvamine või peitmine

Navigatsiooniriba vasakul küljel olevat kuva ja peida nuppu kasutades saate seadistada, kas navigatsiooniriba on rakenduste või funktsioonide kasutamise ajal peidetud või ekraanile kinnitatud. Vaikimisi on navigatsiooniriba kinnitatud.

Kui soovite faile vaadata või rakendusi kasutada täisekraanil, toksake kuva ja peida nupul kaks korda, et navigatsiooniriba peita.

Navigatsiooniriba taas näitamiseks libistage ekraani allosast üles.



- Mõnedel ekraanidel, nagu avaleht, kuvatakse navigatsiooniriba alati ning kuva ja peida nuppu ei kuvata.
- Isegi pärast navigatsiooniriba kinnitamist võib see mõnda rakendust või funktsiooni, näiteks videoesitajat, kasutades peidetud olla.

## Avakuva nupu abil ekraani sisselülitamine

Ekraani sisselülitamiseks vajutage tugevalt avakuva nuppu või avakuva nupu ala.

Always On Display kuval saate ekraani sisse lülitada ka avakuva nuppu kaks korda toksates.

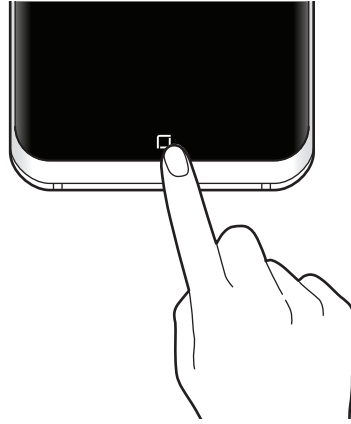

## Navigatsiooniriba seadistamine

Käivitage rakendus **Seaded** ja toksake **Ekraan** → **Navigatsiooniriba** ning tehke valik.

- **Kuvamise ja peitmise nupp:** lisage nupp navigatsiooniriba peitmiseks või kinnitamiseks. Saate iga rakenduse puhul seadistada, kas nupp kuvatakse või mitte.
- **TAUSTAVÄRV:** muutke navigatsiooniriba taustavärvi.
- **Vajutage tugevalt avaekr. nuppu:** määrake seade avakuva nupu tugeva vajutamise peale avalehele naasma. Te saate ka avakuva nupu tugevaks vajutamiseks vajalikku survet reguleerida.
- **Avaekraani nupuga avamine:** seadistage seadme avamine avakuva nupu tugeva vajutamise abil, ilma lukustatud ekraanil libistamata. See funktsioon on saadaval, kui funktsioon **Vajutage tugevalt avaekr. nuppu** on aktiveeritud.
- **Nuppude paigutus:** muutke nuppude järjekorda navigatsiooniribal.

## Avaleht ja rakenduste ekraan

Avaleht on stardipunktiks seadme funktsioonidele juurdepääsul. See kuvab vidinaid, rakenduste otseteid jne.

Rakenduste ekraanil kuvatakse kõigi rakenduste ikoonid, kaasa arvatud uute paigaldatud rakenduste ikoonid.



Ekraan võib sõltuvalt regioonist või teenusepakkujast erineda.

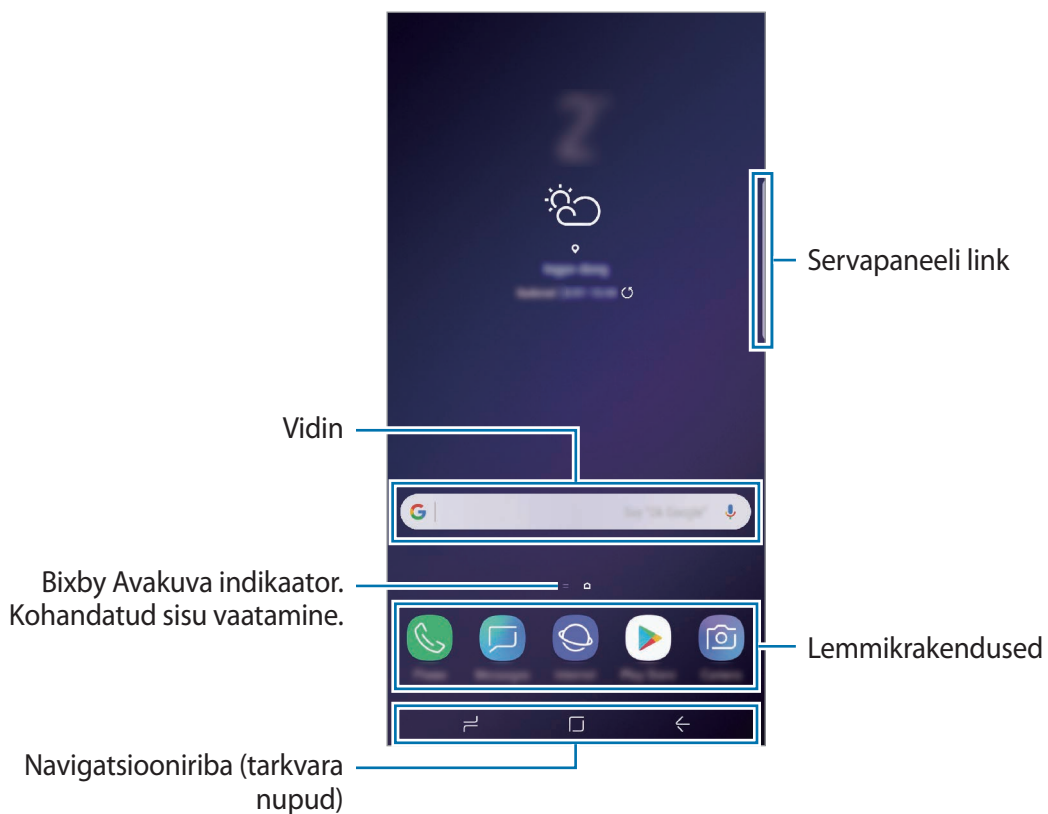

## Avalehe ja rakenduste ekraani vahel liikumine

Rakenduste ekraani avamiseks libistage avalehel üles või alla.

Avalehele naasmiseks libistage rakenduste ekraanil üles või alla. Samuti saate toksata kasutada avakuva nuppu või Tagasi-nuppu.



Kui lisate avalehele rakenduste nupu, saate rakenduste ekraani nupu toksamisega avada. Toksake ja hoidke avalehel tühja ala ning toksake **Avaekraani seaded** → **Rakenduste nupp** → **Kuva rakenduste nupp** → **RAKENDA**. Rakenduste nupp lisatakse avalehe allosa.

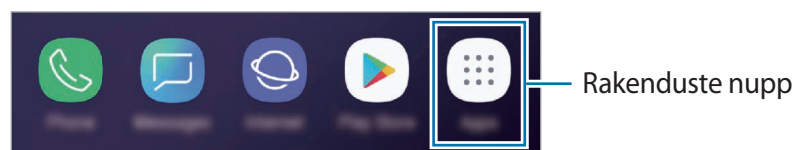

## Ekraani kuvamine maastikurežiimis

Toksake ja hoidke avalehel all tühja piirkonda, toksake **Avaekraani seaded** ja seejärel deaktiveerimiseks **Ainult püstpaigutusrežiim** lülitit.

Pöörake seade maastikurežiimi aktiveerimiseks horisontaalasendisse.

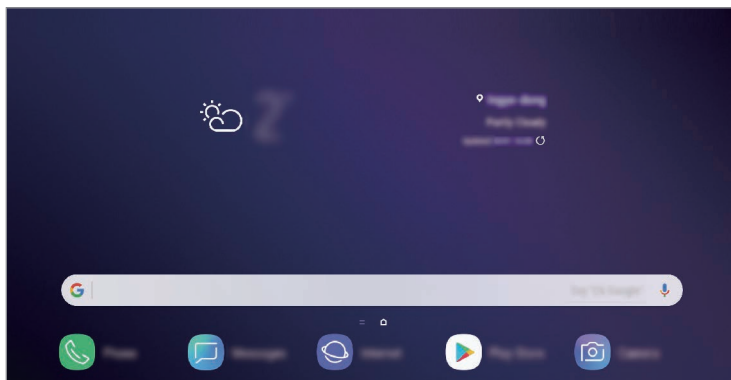

## Üksuste teisaldamine

Toksake ja hoidke üksust ning lohistage see teise kohta. Üksuse teisele paneelile liigutamiseks lohistage see ekraani serva.

Avalehele rakenduse otsetee lisamiseks toksake ja hoidke rakenduste ekraanil üksust ning lohistage see ekraani ülaossa. Rakenduse otsetee lisatakse avalehele.

Samuti saate teisaldada tihti kasutatavaid rakendusi avalehe alaosas olevasse otseteede alasse.

## Kaustade loomine

Looge kaustu ning koguge sarnased rakendused kokku, et neid kiirelt leida ja käivitada.

- 1 Toksake ja hoidke avalehel või rakenduste ekraanil rakendust all ning seejärel lohistage see teise rakenduse peale.
- 2 Lõpetage rakenduse allhoidmine, kui rakenduste ümber ilmub kaustaraam.  
Luuakse uus kaust, mis sisaldab valitud rakendusi. Toksake **Sisestage kausta nimi** ja sisestage kausta nimi.

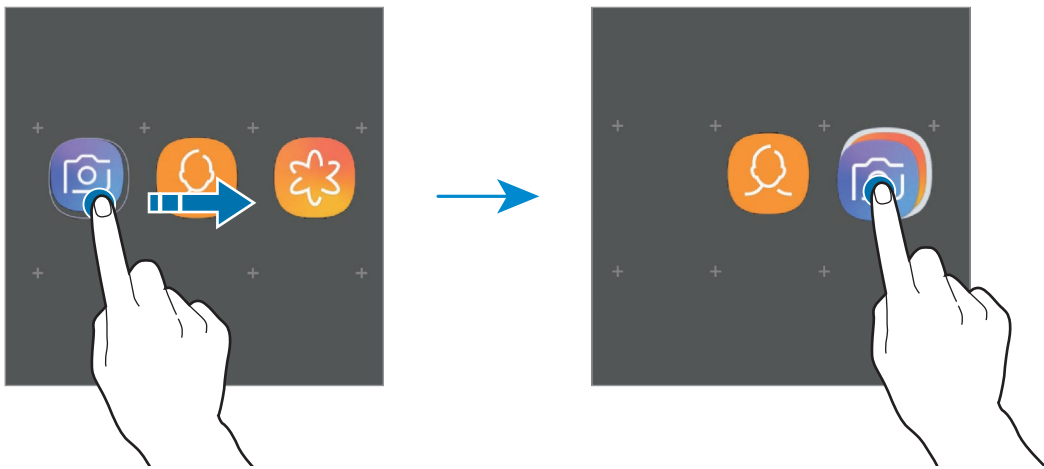

- **Rakenduste lisamine**

Toksake kaustal **RAKENDUSTE LISAMINE**. Tähistage lisatavad rakendused ja toksake **LISA**. Rakendusi on võimalik lisada ka neid kausta lohistades.

- **Rakenduste kaustast teisaldamine.**

Toksake ja hoidke rakendust, et see teise kohta lohistada.

- **Kausta kustutamine**

Toksake ja hoidke kausta ja seejärel toksake **Kustuta kaust**. Kustutatakse ainult kaust. Kaustas olevad rakendused viiakse üle rakenduste ekraanile.

## Avalehe muutmine

Muutmisvalikutele ligipääsuks toksake ja hoidke avalehel tühja ala või suruge sõrmed ekraanil kokku. Saate seada taustapildi, lisada vidinaid jne. Saate ka avalehe paneele lisada, kustutada või ümber korraldada.

- Paneeli lisamine: libistage vasakule ja toksake seejärel +.
- Paneeli teisaldamine: toksake ja hoidke paneeli eelvaadet ning lohistage see uude kohta.
- Paneeli kustutamine: toksake paneelil 🗑️.

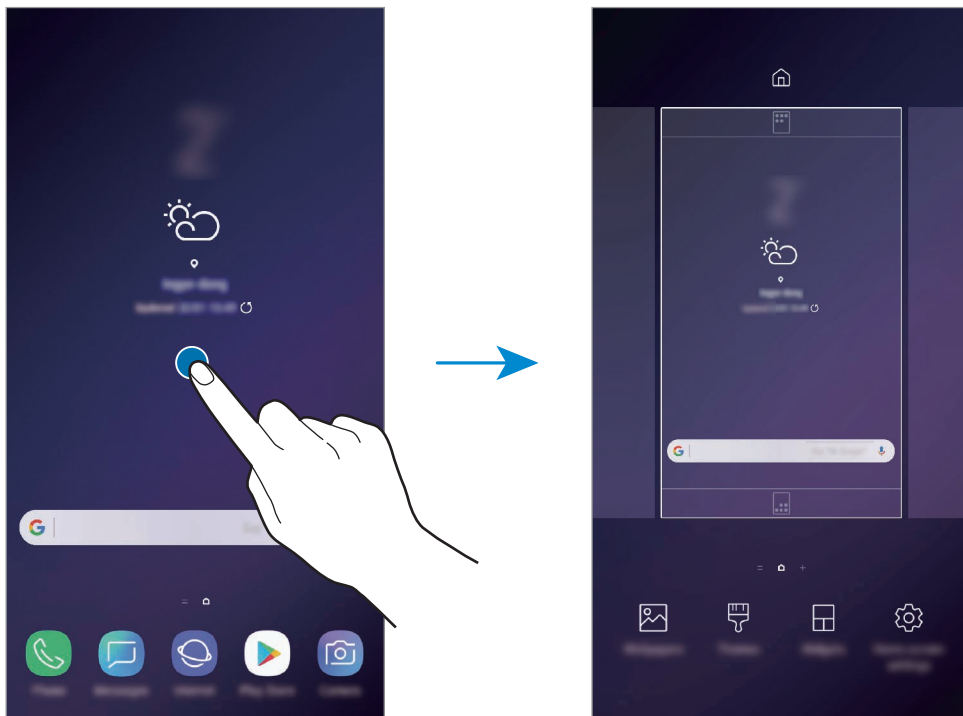

- **Taustpildid:** avalehe ja lukustatud ekraani taustpildi seadete muutmine.
- **Teemad:** seadme teema muutmine. Liidese visuaalsed elemendid, näiteks värvid, ikoonid ja taustapildid, muutuvad valitud teemast sõltuvalt.
- **Vidinad:** vidinad on konkreetseid funktsioone käivitavad väiksemad rakendused, mis pakuvad teavet ja mugavat juurdepääsu avalehelt. Toksake ja hoidke vidinat ning lohistage see avalehele. Vidin lisatakse avalehele.
- **Avaekraani seaded:** muutke ruudustiku suurust, et kuvada rohkem või vähem objekte avalehel jne.

## Avalehel kõigi rakenduste kuvamine

Saate panna seadme kõiki rakendusi avalehel kuvama, kasutamata eraldi rakenduste ekraani. Toksake ja hoidke avalehel tühja ala ning seejärel toksake **Avaekraani seaded** → **Avaekraani paigutus** → **Ainult avaekraan** → **RAKENDA**.

Nüüd saate kõigile rakendustele ligi pääseda, libistades avalehel vasakule.

## Indikaatorikoonid

Indikaatorikoonid ilmuvad ekraani ülaosas olevale olekuribale. Järgnevas tabelis on välja toodud enimkasutatavad ikoonid.



Olekuriba ei pruugi kõigis rakendustes ekraani ülaosas ilmuda. Olekuriba kuvamiseks lohistage see ekraani ülaosast alla.

Ikoon	Tähendus
	Signaali pole
	Signaali tugevus
	Rändlus (väljaspool tavalist teeninduspiirkonda)
	Eelistatav SIM- või USIM-kaart kõnedeks (kahe SIM-kaardiga mudelid)
	GPRS-võrk ühendatud
	EDGE-võrk ühendatud
	UMTS-võrk ühendatud
	HSDPA-võrk ühendatud
	HSPA+-võrk ühendatud
	LTE-võrk ühendatud (LTE-toega mudelitel)
	Wi-Fi ühendatud
	Bluetooth-funktsioon aktiveeritud
	Asukohateenused on kasutusel
	Kõne pooleli
	Vastamata kõne



Ikoon	Tähendus
	Uus teksti-või multimeediasõnum
	Alarm aktiveeritud
	Vaigistusrežiim aktiveeritud
	Vibratsioonirežiim aktiveeritud
	Lennurežiim aktiveeritud
	Ilmnes tõrge või tuleb olla ettevaatlik
	Aku laadimine
	Aku laetuse tase

## Lukustusekraan

Toitenupule vajutamine lülitab ekraani välja ja lukustab selle. Peale selle lülitub ekraan välja ning lukustub automaatselt, kui seadet ei kasutata teatud hulk aega.

Ekraani avamiseks libistage ekraani sisse lülitudes ükskõik mis suunas.

Kui ekraan on välja lülitatud, vajutage ekraani sisselülitamiseks toitenuppu või vajutage tugevalt avakuva nuppu või avakuva nupu ala.

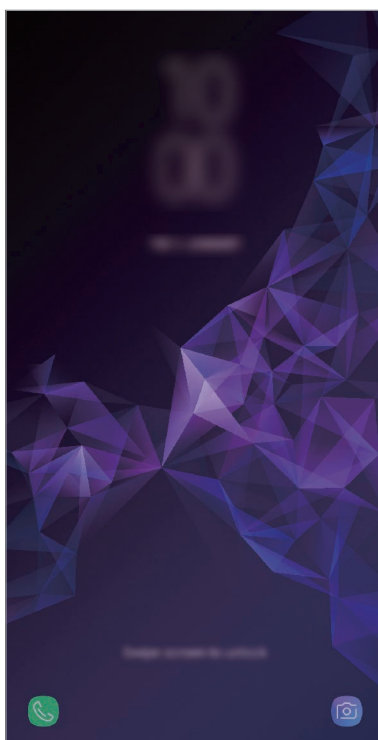

Lukustatud ekraan

## Ekraanilukustuse tüübi muutmine

Ekraanilukustuse tüübi muutmiseks käivitage rakendus **Seaded**, toksake **Luk.ekraan ja turvalisus** → **Ekraaniluku tüüp** ja valige seejärel tüüp.

Mustri, PINi, parooli, näo, iirise või sõrmejälje seadistamisel ekraaniluku tüübiks saate kaitsta oma isiklikke andmeid, ennetades teiste ligipääsu teie seadmele. Pärast ekraaniluku tüübi seadistamist nõuab seade avamiseks alati avamiskoodi.

- **Libistamine:** ekraani avamiseks libista ekraanil mis tahes suunas.
- **Muster:** ekraani avamiseks joonista ekraanile muster neljast või enamast punktist.
- **PIN-kood:** ekraani avamiseks sisestage vähemalt neljast numbrist koosnev PIN.
- **Parool:** ekraani avamiseks sisestage vähemalt neljast tähemärgist, numbrist või sümbolist koosnev parool.
- **Puudub:** ärge seadistage ekraani lukustamise meetodit.
- **Intelligent Scan:** ekraani mugavamaks avamiseks registreerige enda seadmes nii nägu kui ka vikerkestad. Lisateavet vaadake jaotisest [Intelligent Scan](#).
- **Nägu:** registreerige ekraani lukustuse avamiseks nägu. Lisateavet vaadake jaotisest [Näotuvastus](#).
- **Iiris:** registreerige ekraani lukustuse avamiseks vikerkestad. Lisateavet vaadake jaotisest [Vikerkesta tuvastamine](#).
- **Sõrmejäljed:** registreerige ekraani lukustuse avamiseks sõrmejäljed. Lisateavet vaadake jaotisest [Sõrmejäljetuvastus](#).



Saate määrata oma seadme tehaseseadeid taastama, kui sisestate avamiskoodi mitu korda järjest valesti ja lubatud katsete piirmäär saab täis. Käivitage rakendus **Seaded**, toksake **Luk.ekraan ja turvalisus** → **Turvaluku seaded**, avage ekraan aktiivse ekraanilukuga ning toksake seejärel selle aktiveerimiseks lülilil **Aut. tehaseseadete läht.**

## Kuvahõive

Tehke seadme kasutamise ajal ekraanitõmmis ning kirjutage või joonistage kuvahõivele või lõigake või jagage seda. Võimalik on jäädvustada hetke ekraanipilti ja keritavat ala.

## Ekraanitõmmise jäädvustamine

Ekraanitõmmise jäädvustamiseks kasutage järgnevat viisi. Ekraanitõmmised salvestatakse kohta **Galerii**.

- Klahviga jäädvustamine: vajutage ja hoidke korraga helitugevuse vähendusnuppu ja toitenuppu.
- Libistamisega jäädvustamine: libistage käega vasakule või paremale üle ekraani.



- Teatud rakenduste ja funktsioonide kasutamise puhul ei ole võimalik ekraanitõmmist teha.
- Kui libistamisega jäädvustamine ei ole aktiveeritud, käivitage rakendus **Seaded**, toksake **Täpsemad funktsioonid** ja toksake selle aktiveerimiseks lülitit **Pihuga libistamine, et jäädvustada**.

Pärast ekraanitõmmise tegemist kasutage järgmisi ekraani all oleval tööriistaribal olevaid valikuid.



- **Bixby Vision**: tuvastage Bixby Vioni kasutades sisu ja otsige vajalikku teavet.
- **Kerimise jäädvustamine**: jäädvustage väljavenitatud lehekülje (näiteks veebilehe) näha olevat ja peidetud sisu. Kui toksate **Kerimise jäädvustamine**, keritakse ekraani automaatselt alla ning jäädvustatakse rohkem sisu.
- **Joonista**: ekraanitõmmisele kirjutamine või joonistamine.
- **Kärbi**: löika välja osa ekraanitõmmisest. Välja lõigatud osa salvestatakse **Galerii**.
- **Jaga**: ekraanitõmmise jagamine teistega.



- Kui jäädvustatud ekraanil ei ole valikud nähtaval, käivitage rakendus **Seaded**, toksake **Täpsemad funktsioonid** ja toksake selle aktiveerimiseks lülitit **Nutikas jäädvustamine**.

## Teavituste paneel

Kui saate uusi teavitusi, nagu sõnumid või vastamata kõned, ilmuvad olekuribal indikaatorikoonid. Icoonide kohta lisateabe vaatamiseks avage teavituste paneel ja kuvage üksikasju.

Teavituste paneeli avamiseks lohistage olekuriba allapoole. Teavituste paneeli sulgemiseks libistage ekraanil sõrmega ülespoole.

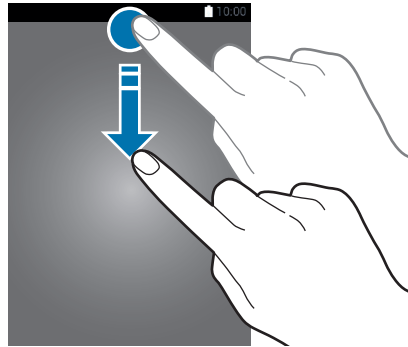

Saate avada teavituste paneeli ka lukustatud ekraani korral.

Teavituste paneelil on võimalik kasutada järgmisi funktsioone.

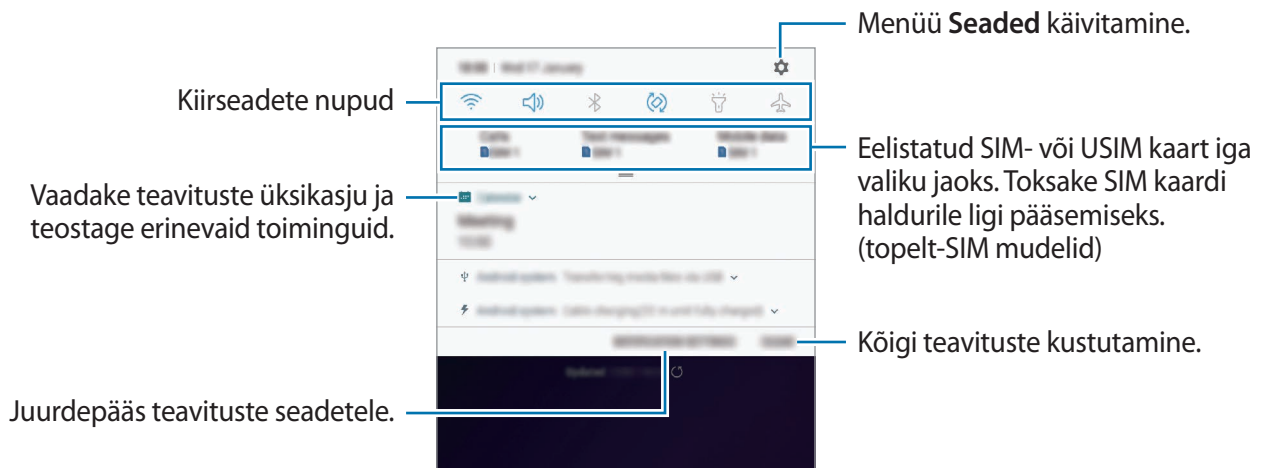

## Kiirseadete nuppude kasutamine

Toksake kindlate funktsioonide aktiveerimiseks kiirseadete nuppudel. Rohkemate nuppude vaatamiseks libistage teavituste paneelil allapoole.

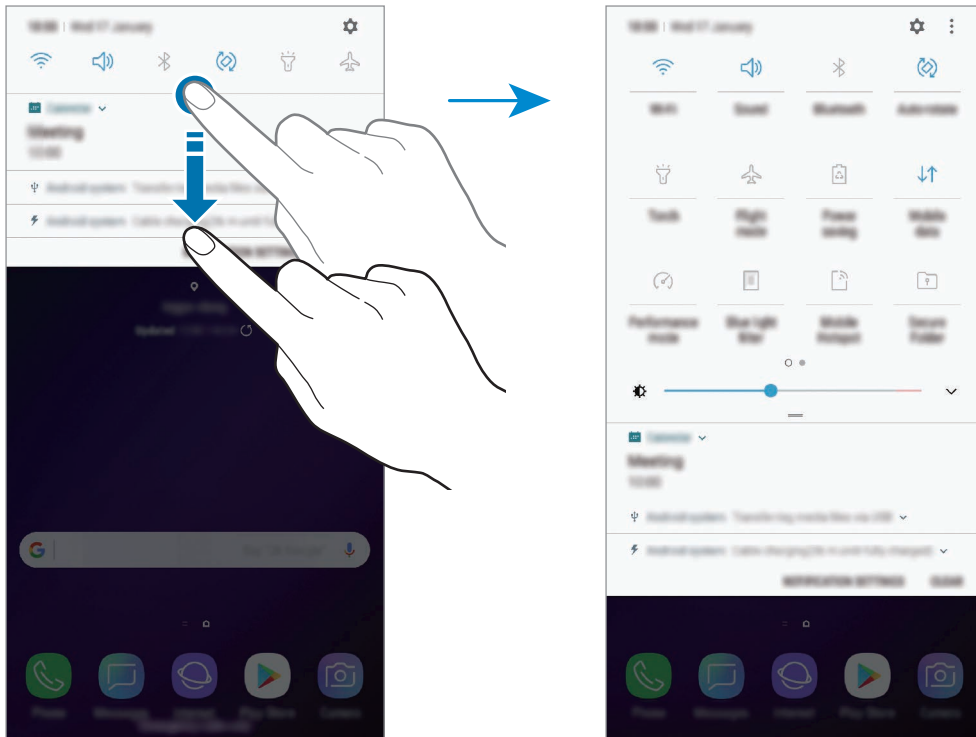

Funktsioonide seadete muutmiseks toksake iga nupu all oleval tekstil. Üksikasjalikumate seadete kuvamiseks toksake nupul ja hoidke seda all.

Nuppude ümberkorraldamiseks toksake  → **Nuppude järjestus**, toksake nupul ja hoidke seda all ning seejärel lohistage nupp teise kohta.

# Teksti sisestamine

## Klaviatuuri paigutus

Sõnumite saatmiseks, märgete loomiseks ja muudel eesmärkidel teksti sisestamisel ilmub klaviatuur automaatselt.



- Klaviatuuri esimesl avamisel kuvatakse klaviatuuri seadistuste leht. Määrake sisestuskeel, klaviatuuri tüüp ja seadistus ning toksake **ALUSTA**.
- Mõnes keeles ei saa teksti sisestada. Teksti sisestamiseks peate sisestuskeele muutma mõnele toetatud keelele.

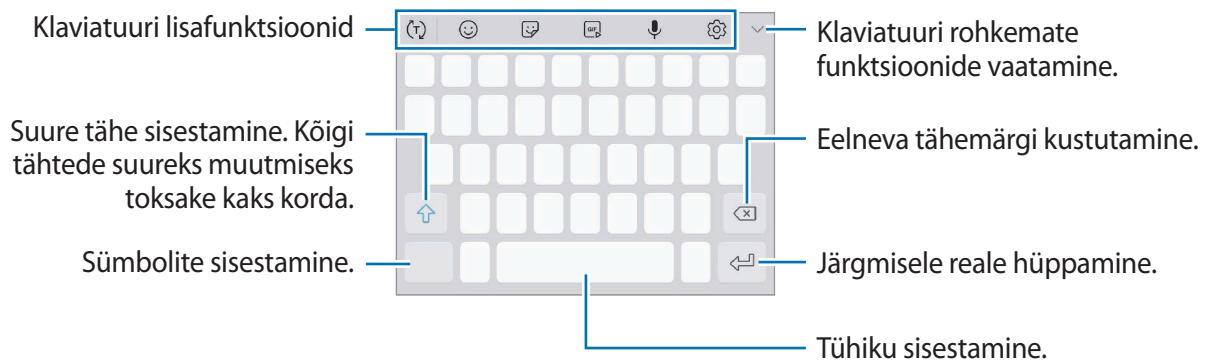

## Sisestuskeele muutmine

Toksake  → **Keeled ja tüübid** → **HALDA SISESTUSKEELI** ning seejärel valige kasutatavad keeled. Kui valite kaks või enam keelt, saate tühikuklahvi vasakule või paremale libistades ühelt sisestuskeelelt teisele lülituda.

## Klaviatuuri muutmine





Klaviatuuri muutmiseks toksake .

Klaviatuuri tüüpi muutmiseks toksake  → **Keeled ja tüübid**, valige keel ja soovitud klaviatuuri tüüp.









- Kui navigatsioonireale ei ilmu klaviatuuri nuppu () , käivitage rakendus **Seaded**, toksake **Üldine haldus** → **Keel ja sisestus** ning toksake aktiveerimiseks lülilil **Kuva klaviatuurinupp**.
- **3x4 klaviatuur** on igal klahvil kolm või neli tähte. Tähemärgi sisestamiseks toksake vastavat klahvi korduvalt, kuni kuvatakse soovitud tähemärk.

## Klaviatuuri lisafunktsioonid



-  : sisestatu alusel sõnade aimamine ja pakutavate soovitude kuvamine. Klaviatuuri funktsiooni loendisse tagasi pöördumiseks toksake .
-  : emotikonide sisestamine.
-  : kleebiste sisestamine. Saate sisestada ka enda välimusega Minu Emoji kleebiseid. Lisateavet vaadake jaotisest [Minu Emoji](#).
-  : animeeritud GIF-ide lisamine.



See funktsioon võib sõltuvalt teie regioonist või teenusepakkujast mitte võimalik olla.





-  : teksti häälisestus.
-  : klaviatuuri seadete muutmine.
-  →  : löikelaualt üksuse lisamine.
-  →  : klaviatuuri seadete muutmine ühe käega kasutamiseks.

## Kopeerimine ja kleepimine

- 1 Toksake ja hoidke teksti kohal.
- 2 Lohistage soovitud teksti valimiseks  või , või toksake kogu teksti valimiseks **Vali kõik**.
- 3 Toksake **Kopeeri** või **Lõika**.  
Valitud tekst kopeeritakse lõikelauale.
- 4 Toksake ja hoidke kohta, kuhu tekst sisestada ja toksake **Kleebi**.  
Eelnevalt kopeeritud teksti kleepimiseks toksake **Lõikelaud** ja valige teksti.

## Sõnaraamat

Otsige teatavaid funktsioone kasutades sõnade definitsioone, näiteks veebilehti sirvides.

- 1 Toksake ja hoidke sõna, mida soovite otsida.  
Kui otsitav sõna ei ole märgistatud, lohistage soovitud teksti märgistamiseks  või .
- 2 Toksake valikute nimekirjas **Veel** → **Dictionary**.  
Kui sõnastikku ei ole eelnevalt seadmesse paigaldatud, toksake sõnastiku kõrval valikul **Move to Manage dictionaries** → , et see alla laadida.
- 3 Vaadake tähendust sõnastiku hüpinkaknas.  
Täisekraanile lülitumiseks toksake . Toksake ekraanil olevale definitsioonile, et kuvada rohkem definitsioone. Sõna lisamiseks oma lemmiksõnade loendisse toksake üksikasjalikul kuval ★ või toksake **Search Web**, et kasutada sõna otsingusõnana.



# Rakendused ja funktsioonid

## Rakenduste installimine ja deinstallimine

### Galaxy Apps

Ostke ja laadige alla rakendusi. Saate laadida alla rakendusi, mis on mõeldud spetsiaalselt Samsung Galaxy seadmetele.

Avage **Samsung** kaust ja käivitage rakendus **Galaxy Apps**.



See rakendus võib sõltuvalt regionist või teenusepakkujast mitte saadaval olla.

### Rakenduste installimine

Sirvige rakendusi kategooriate järgi või toksake otsinguväljal võtmesõna järgi otsimiseks.

Valige rakendus, et kuvada selle teavet. Toksake tasuta rakenduste allalaadimiseks **INSTALLI**.

Tasuliste rakenduste ostmiseks ja allalaadimiseks toksake hinda ja järgige ekraanil kuvatavaid juhiseid.



Automaatse värskenduse seadistuste muutmiseks toksake  → **Seaded** → **Värskenda rakendusi automaatselt** ja valige seejärel suvand.

### Play pood

Ostke ja laadige alla rakendusi.

Käivitage rakendus **Play pood**.

### Rakenduste installimine

Sirvige rakendusi kategooriate järgi või otsige neid märksõnade abil.

Valige rakendus, et kuvada selle teavet. Toksake tasuta rakenduste allalaadimiseks **INSTALLI**.

Tasuliste rakenduste ostmiseks ja allalaadimiseks toksake hinda ja järgige ekraanil kuvatavaid juhiseid.



Automaatse värskenduse seadistuste muutmiseks toksake  → **Seaded** → **Rakenduste automaatne värskendamine** ja valige seejärel suvand.

## Rakenduste haldamine

### Rakenduste desinstallimine või keelamine

Toksake ja hoidke rakendust ning tehke valik.

- **Inaktiv.:** blokeerige valitud vaikerakendused, mida ei saa seadmest eemaldada.
- **Desinstal.:** deinstallige alla laaditud rakendused.

### Rakenduste lubamine

Käivitage rakendus **Seaded**, toksake **Rakendused** → ▼ → **Inaktiveeritud**, valige rakendus ja toksake **AKTIVEERI**.

### Rakenduse lubade seadistamine

Mõned rakendused vajavad õigesti toimimiseks luba kasutada teie seadmehel olevaid andmeid. Kui avate rakenduse, võib avaneda hüpinkaken, kus teilt palutakse ligipääsu kindlatele funktsioonidele või infole. Toksake hüpinkaknas **LUBA**, et rakendusele luba anda.

Rakenduste lubade seadete vaatamiseks käivitage rakendus **Seaded** ja toksake **Rakendused**. Valige rakendus ja toksake **Õigused**. Saate vaadata rakenduse lubade nimekirja ja muuta rakenduse lube.

Rakenduste lubade seadete vaatamiseks või muutmiseks loa kategooria alusel käivitage rakendus **Seaded** ja toksake **Rakendused** → ⋮ → **Rakenduse load**. Lubade andmiseks valige üksus ning toksake nende kõrval olevaid lüliteid.



Kui te rakendustele lubasid ei anna, ei pruugi rakenduste põhifunktsioonid õigesti funktsioneerida.

# Bixby

## Sissejuhatus

Bixby on uus liides, mis saab teiega suhelda ja pakub teenuseid, mis muudavad nutitelefoniga kasutamise teie jaoks mugavamaks.

- **Bixby avakuva:** saate vaadata soovitatud teenuseid ja Bixby poolt vastavalt kasutusmustrile ja rutiinile pakutud teavet.
- **Bixby Vision:** saate Bixby Visioni funktsioonide abil hõlpsalt esemete või asukohtade kohta teavet otsida.
- **Reminder:** saate luua meeldetuletusi, et luua tegemist vajavate asjade ajakava või sisu hiljem vaadata.



- Bixby funktsiooni kasutamiseks peab teie seade olema ühendatud Wi-Fi- või mobiilsidevõrguga.
- Bixby funktsiooni kasutamiseks peate registreeruma ja oma Samsungi kontole sisse logima.

Bixby avakuva avamiseks vajutage Bixby klahvi. Bixby avakuva sulgemiseks vajutage uuesti klahvile.

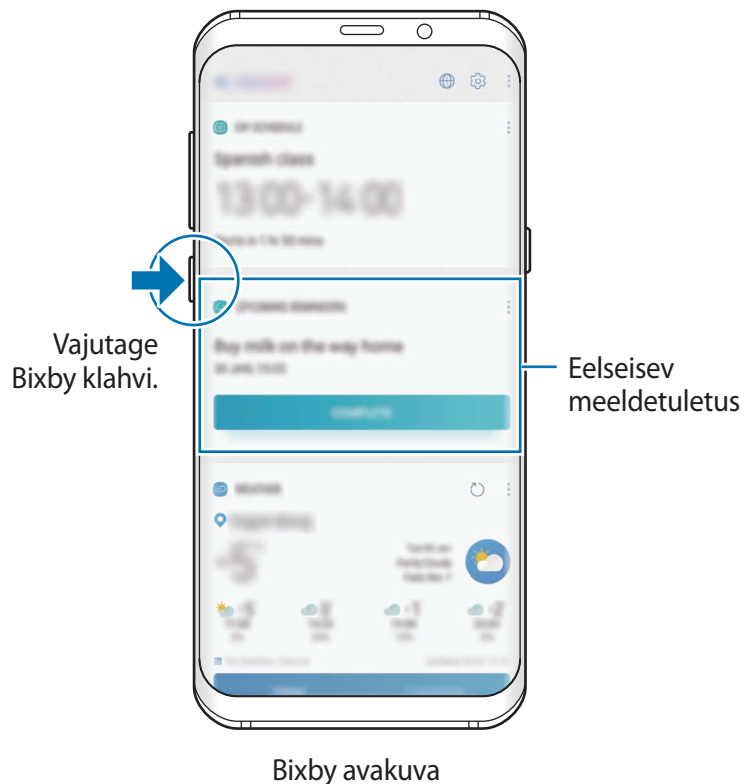

Saadaolevad Bixby teenused võivad sõltuvalt regioonist või teenusepakkujast erineda.

## Bixby käivitamine

Bixbyt esimest korda käivitades kuvatakse Bixby sissejuhatuse lehekülg. Te peate vastavalt ekraanil kuvatavaile juhistele registreeruma ja oma Samsungi kontole sisse logima ja tingimustega nõustuma.

- 1 Vajutage Bixby klahvi.

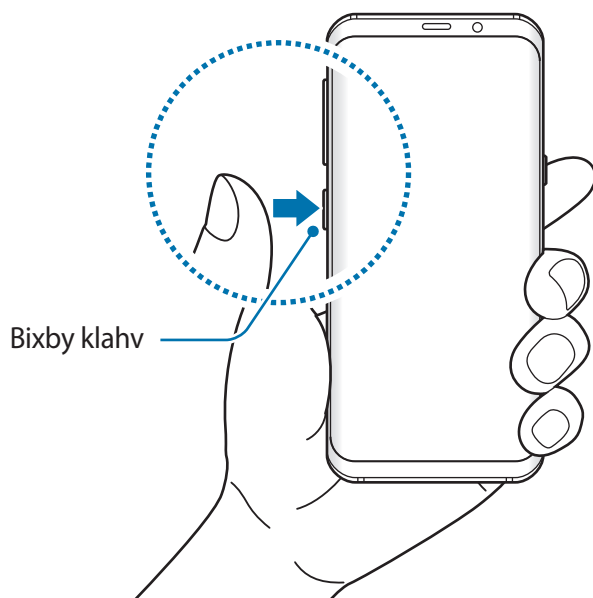

- 2 Tutvuge Bixby sissejuhatuse leheküljega ja toksake **EDASI**.
- 3 Toksake **LOGI SISSE** ja järgige oma Samsungi kontosse sisselogimiseks ekraanil kuvatavaid juhiseid.



Kui olete juba sisse logitud, ei ilmu see samm.

- 4 Lugege läbi tingimused ja toksake **EDASI**.

## Bixby avakuva

Bixby avakuval saate vaadata soovitatud teenuseid ja Bixby poolt vastavalt kasutusmustrile ja rutiinile pakutud teavet.

### Bixby Home'i avamine

- 1 Vajutage Bixby klahvi. Teiseks võimaluseks on avalehel paremale libistada.  
Seejärel näete Bixby avakuva.
- 2 Soovitatud sisu vaatamiseks libistage üles või alla.

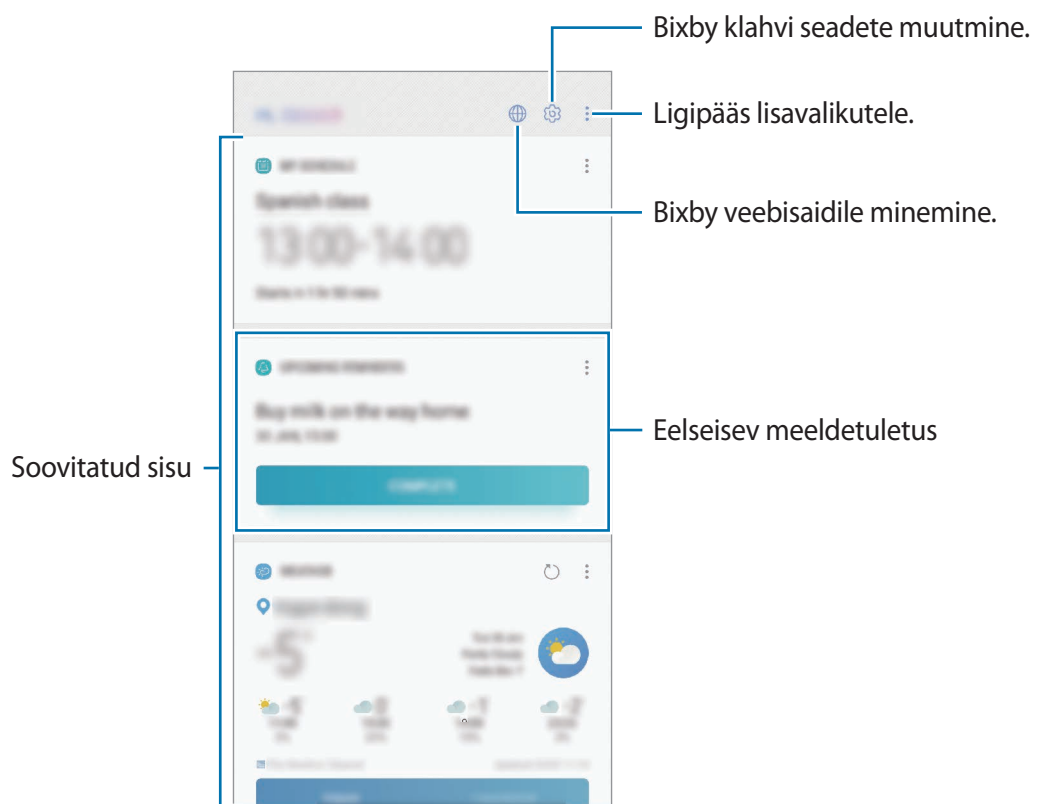

- 3 Bixby avakuva sulgemiseks vajutage uuesti Bixby klahvile. Teine võimalus on ekraanil vasakule lohistada.

## Bixby avakuva soovitatud sisu kasutamine





Bixby avakuva avamisel saate vaadata Bixby kaartidel regulaarselt uuendatavat teavet. Bixby kaartide vaatamiseks libistage üles või alla.

Kui olete näiteks hommikul teel kontorisse, saate Bixby Home ekraanil vaadata oma selle päeva ajakava ja mängida oma lemmiklugusid. Õhtul saate vaadata alarme, kontrollida oma päevast tegevust ja vaadata oma sõprade ajajooni.



Kaartide sisu ja järjekorda värskendatakse automaatselt teatud ajaintervalli järel. Kaartide käsitsi uuendamiseks, libistage ekraanil allapoole.

## Bixby kaartide loendi muutmine

- Bixby avakuva ülaossa kaardi kinnitamiseks toksake  → **Kinnita peale**. Kaardi eemaldamiseks toksake  → **Eemalda**.
- Kaardi loendist peitmiseks toksake  → **Peida esialgu**.
- Kaardi loendis kuvamise lõpetamiseks toksake  → **Ära enam näita**.

## Bixby kaartidena näidatavate rakenduste valimine

Lisage või kustutage Bixby avakuva kaartidena näidatavaid rakendusi.

Toksake Bixby Home'i ekraanil  → **Seaded** → **Rakendused** ja seejärel toksake valikute kõrval olevaid lüliteid, et rakendusi lisada või kustutada.



Kui rakendus pole seadmesse installitud, peate selle kasutamiseks installima. Toksake Bixby Home'i ekraanil  → **Seaded** → **Rakendused** ja laadige seejärel rakendus alla.

## Bixby Vision

Bixby Vision on teenus, mis pakub teavet nagu näiteks sarnased pildid, asukoht, tõlked ja QR-koodid. Bixby Vision tuvastab objektid kiirelt ja intuiitiivselt ka siis, kui sa nende nime ei tea.

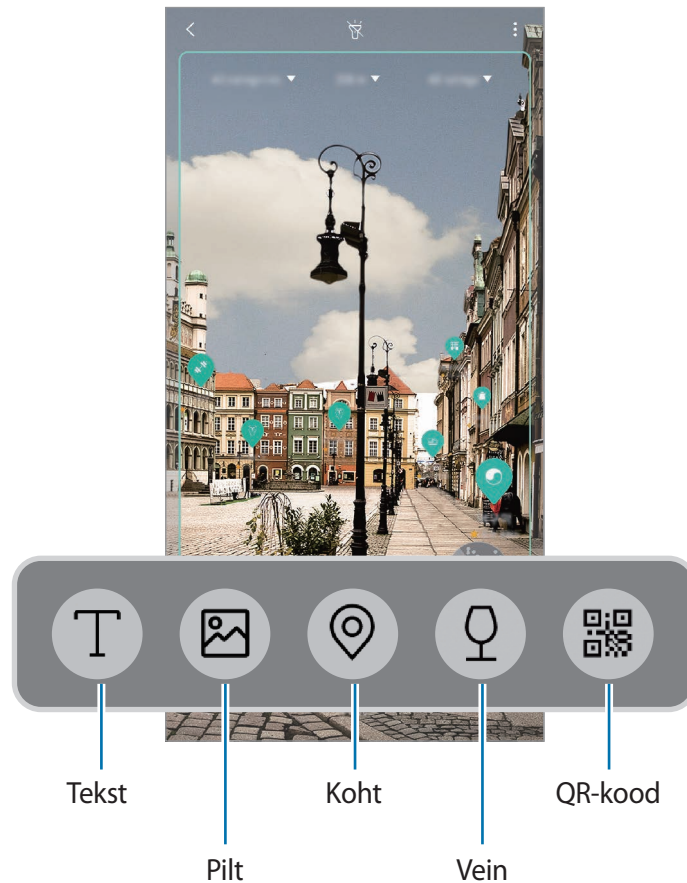

Kasutage järgmisi Bixby Visioni funktsioone:



- Selle funktsiooni kasutamiseks peab seade olema ühendatud Wi-Fi- või mobiilsidevõrguga.
- Selle funktsiooni kasutamiseks peate registreeruma ja enda Samsungi kontosse sisse logima.
- Võimalikud funktsioonid ja otsingutulemused võivad sõltuvalt regioonist või teenusepakkujast erineda.
- See funktsioon ei pruugi saadaval olla või te ei pruugi saada õigeid otsingutulemusi, seda olenevalt pildi suurusest, vormingust või eraldusvõimest.
- Samsung ei vastuta Bixby Visioni kaudu kuvatud tooteandmete eest.



## Bixby Visioni käivitamine

- 1 Käivitage Bixby Vision järgmiselt.
  - **Kaamera** rakenduses valige **AUTOMAATNE** režiim ja toksake .
  - **Galerii** rakenduses valige pilt ja toksake .
  - **Internet** rakenduses toksake ja hoidke pilti ja seejärel toksake **Bixby Vision**.
  - Jäädvustage ekraan ja valige tööriistaribalt **Bixby Vision**.
  - Kui olete lisanud Bixby Visioni rakenduse ikooni avalehele, käibitage **Bixby Vision** rakendus.
- 2 Valige soovitud funktsioon.
- 3 Hoidke objekt tuvastamiseks ekraanil.

Objekti tuvastamisel kuvatakse ekraanil asjakohane teave.

## Teksti tõlkimine või salvestamine

Tuvastage ja kuvage tõlgitud tekst ekraanil. Samuti saate teksti eraldada dokumendist või tekstifailist.

Kui soovite näiteks välismaal reisisid teada saada, mis mingil sildil kirjas on, saate selleks kasutada Bixby Visionit. Seade tõlgib sildil oleva teksti keelde, mille te valite.

- 1 Meelepärase pildi või objekti nägemisel käivitage Bixby Vision.
- 2 Valige  ja hoidke tekst tuvastamiseks ekraanil.



Tõlgitud tekst ilmub ekraanile.

  - Teksti tuvastamiseks toksake . Teksti saab jagada või salvestada.
  - Lähte- või sihtkeele muutmiseks toksake ekraani ülaosas asuvale seadete paneelile.

## Sarnaste piltide otsimine

Otsib veebis tuvastatud objektile sarnaseid pilte. Saate vaadata mitmeid pilte, millele on objektiga sarnaseid tunnuseid, näiteks värv või kuju.

Näiteks, kui soovite teada foto või kujutise nime, saate selleks kasutada Bixby Visionit. Seade otsib ja kuvab seotud teavet või sarnaste tunnustega kujutisi.

- 1 Meelepärase pildi või objekti nägemisel käivitage Bixby Vision.
- 2 Valige  ja hoidke objekt tuvastamiseks ekraanil.
- 3 Toksake .  
Kuvatakse sarnased kujutised.

## Läheduses olevate kohtade otsimine

Otsige läheduses olevaid maamärke või teavet vastavalt hetke asukohale.

Näiteks saate Bixby Visioni abil otsida läheduses asuvaid kohvikuid. Seade teostab teie jaoks otsingu ja näitab teile lähedal olevaid kohvikuid.

- 1 Meelepärase koha või maamärgi nägemisel käivitage Bixby Vision.
- 2 Valige  ja hoidke maamärk või koht tuvastamiseks ekraanil.  
Näete põhilist teavet läheduses asuva kohta.  
Seadet liigutades kuvatakse ekraanile kaamera ette jäävate kohtade teave.



 Kui kasutate Bixby Visionit kaameraga, saate vaadata enda asukoha ja ilma andmeid. Praeguse asukoha vaatamiseks kaardil suunake kaamera maapinna poole. Praeguse asukoha ilma vaatamiseks suunake kaamera taeva poole.

- 3 Toksake .  
Seade kuvab lähedal asuvate kohtade teavet.

## Veiniteabe otsimine

Tuvastab veini etiketil oleva info ja otsib veini kohta teavet.

Kui soovite näiteks leida oma lemmikveini või mingi veini kohta rohkem teada saada, saate selleks kasutada Bixby Visionit.

- 1 Meelepärase pildi või objekti nägemisel käivitage Bixby Vision.
- 2 Valige  ja hoidke veinipudeli silt tuvastamiseks ekraanil.
- 3 Toksake .  
Ilmub teave veini etiketi kohta.

## QR-koodide lugemine

Tuvastage QR-kood ja vaadake laias ulatuses infot, nagu veebilehed, fotod, videod, kaardid ja visiitkaardid.

- 1 Meelepärase pildi või objekti nägemisel käivitage Bixby Vision.
- 2 Valige  ja hoidke QR-kood tuvastamiseks ekraanil.  
Avaneb QR-koodi teave.

## Reminder

Looge meeldetuletusi, et luua tegemist vajavate asjade ajakava või sisu hiljem vaadata. Saate iga meeldetuletuse jaoks eelnevalt seadistatud ajal või kohas teavituse.



- Täpsemate teavituste saamiseks looge ühendus Wi-Fi- või mobiilsidevõrguga.
- Selle funktsiooni täismahus kasutamiseks peate registreeruma ja oma Samsungi kontole sisse logima.
- Asukohapõhiste meeldetuletuste kasutamiseks tuleb sisse lülitada GPS.

## Meeldetuletuse lisamine

Meeldetuletuse loomist saate alustada Bixby avakuvalt.

- 1 Vajutage Bixby klahvi. Teiseks võimaluseks on avalehel paremale libistada. Seejärel näete Bixby avakuva.
- 2 Toksake **ALUSTA** kaardil valikule **LÄHENEVAD MEELDETULETUSED**. Ilmub meeldetuletuste sissejuhatuse lehekülg.

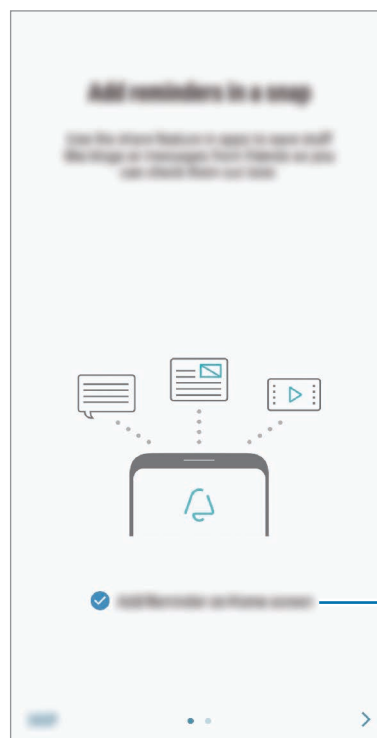
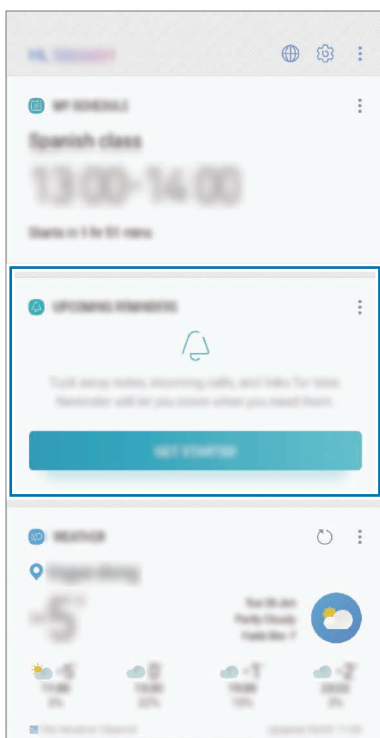

Rakenduse ikooni avalehele lisamine.

### 3 Toksake **ALUSTA**.

Kui **Reminderi ikooni lisamine avaekraanile** valik on märgistatud, saate **Reminder** rakenduse (🔔) käivitada otse avalehelt.

## Meeldetuletuste loomine

Looge meeldetuletusi erinevaid meetodeid kasutades. Meeldetuletus annab märku, kui olete seadistanud kindla aja või asukoha. Saate salvestada ka erinevat sisu, näiteks memo või veebisaidi aadressi ja seda hiljem vaadata.

Näiteks võite luua meeldetuletuse „Kasta koju saabudes lilli“.

1 Käivitage rakendus **Reminder**.

2 Toksake **Kirjuta meeldetuletus** ja sisestage meeldetuletuse teabeks „Kasta lilli“.

3 Toksake **Määra tingimused** → **Vali koht** ning määrake asukohaks kodu.

4 Toksake **KUI SAABUN ASUKOHTA** → **VALMIS**.

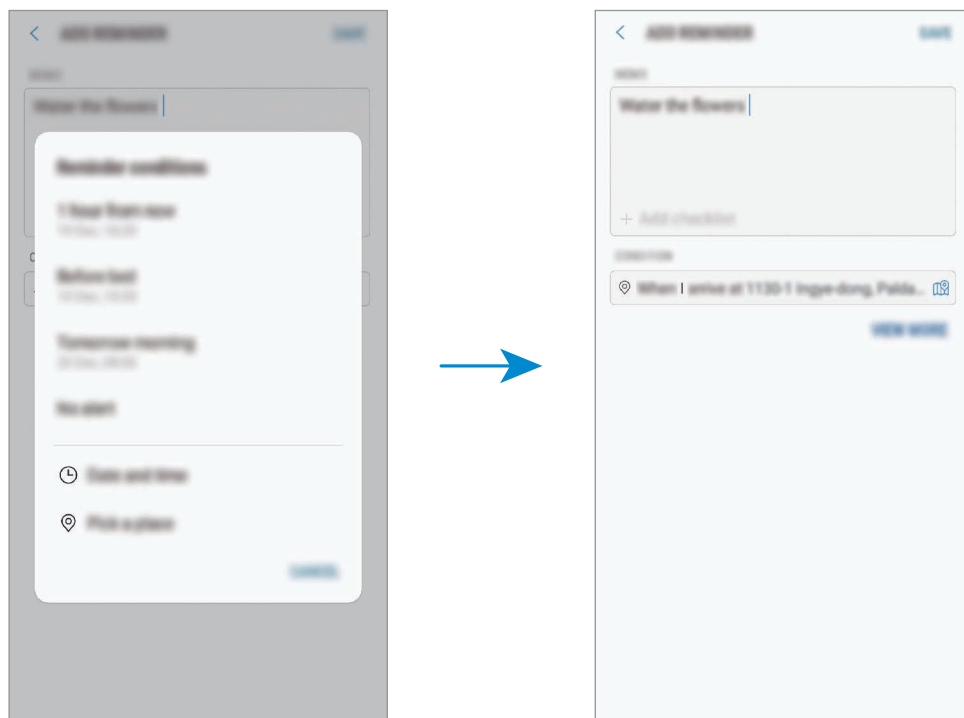

5 Meeldetuletuse salvestamiseks toksake **SALVESTA**.

Koju saabudes kuvatakse meeldetuletus „Kasta lilli“.

## Meeldetuletuse teavituste kontrollimine

Eelnevalt seadistatud ajal või kohas ilmub hüpikaken. Toksake **VALMIS** või **KORDUS**.

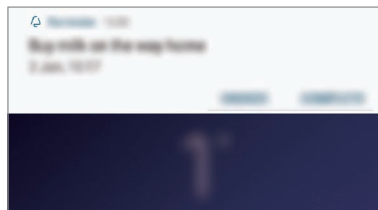

## Meedetuletuste loendi vaatamine

Käivitage rakendus **Reminder**, et meeldetuletuste loendit näha. Meeldetuletuse üksikasjade vaatamiseks valige meeldetuletus.

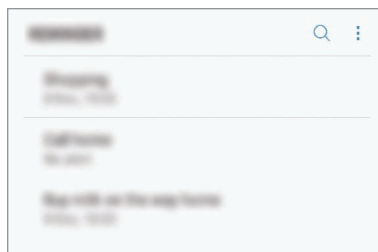

## Meeldetuletuse detailide seadistamine

Lisage või muutke meeldetuletuse detaile, nagu sagedus, kuupäev ja aeg või koht.

- 1 Valige muudetav meeldetuletus ja toksake **REDIGEERI**. Võite ka meeldetuletusel paremale libistada ja toksata **Redigeeri**.
- 2 Muutke tingimusi ja toksake **SALVESTA**.

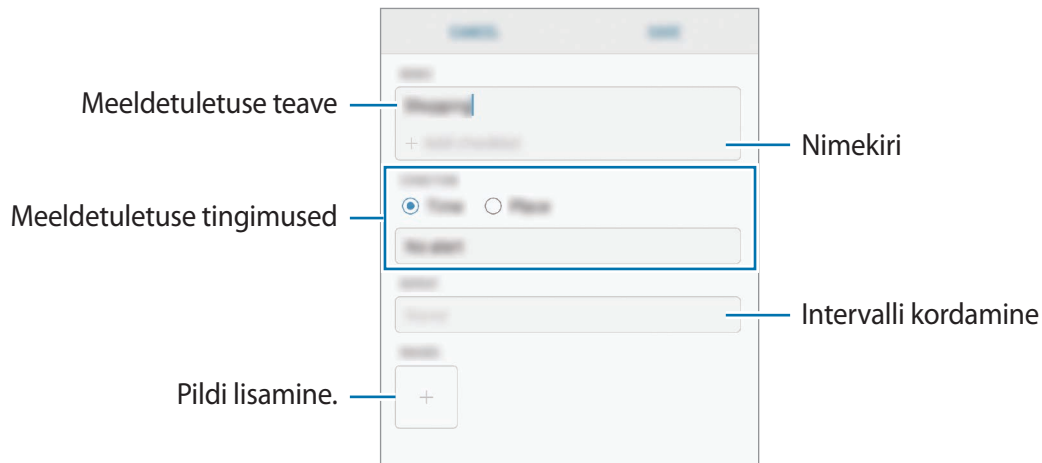

## Meeldetuletuste lõpetamine

Märkige meeldetuletused, mida pole enam vaja meelde tuletada, lõpetatuks.

Valige meeldetuletuste loendis meeldetuletus ja toksake **LÕPETA**. Teine võimalus on meeldetuletusel vasakule lohistada.

## Meeldetuletuste taastamine

Taastage lõpetatuks märgitud meeldetuletusi.

- 1 Toksake meeldetuletuste loendis **⋮** → **Lõpule viidud** → **REDIGEERI**.
- 2 Märgistage üksused, mida soovite taastada, ja toksake **TAASTA**.  
Meeldetuletused lisatakse meeldetuletuste loendisse ja te saate eelnevalt seadistatud ajahetkel meeldetuletuse.

## Meeldetuletuste kustutamine

Meeldetuletuse kustutamiseks libistage meeldetuletuse peal paremale ja toksake **Kustuta**. Mitme meeldetuletuse kustutamiseks toksake ja hoidke meeldetuletust, märgistage meeldetuletused, mida soovite kustutada, ning seejärel toksake **KUSTUTA**.

## Bixby seadete kohandamine

Toksake Bixby Home ekraanil  → **Seaded**.

- **Samsung Account:** vaadake teavet oma Samsungi konto kohta.
- **HOME'I KAARDID**
  - **Rakendused:** valige rakendused, mida Bixby Home'i ekraanil kaartidena näidata.
  - **Lukustusekraanil kuvamine:** valige rakendused, mida Bixby Home'i lukustatud ekraanil avades kaartidena näidata.
- **ÜLDINE**
  - **Bixby klahv:** seadistage, kas avada Bixby Home, kui vajutate Bixby klahvi.
  - **Bixby automaatne värskendamine:** seadke seade isegi oma mobiilsidevõrgu kasutamise ajal Bixby tarkvara automaatselt värskendama.



Antud funktsiooni kasutamine võib tekitada lisakulusid.

- **Teavitused:** seadistage endale tulema teavitused Bixby Home'i kaartide, turundusteabe ja muu kohta.
- **Privaatsus:** seadistage privaatsus, et oma kasutajakogemust Bixby interaktiivsete ja teile kohandatud teenuste abil veelgi paremaks muuta. Te saate Bixby infovahetuse teabe ka kustutada.
- **Teave Bixby kohta:** vaadake Bixby versiooni ja õiguslast teavet.







# Telefon

## Sissejuhatus

Tehke hää- ja videokõnesid ning vastake neile.

## Helistamine

- 1 Käivitage rakendus **Telefon** ja sisestage telefoninumber.  
Kui klaviatuur ei ilmu ekraanile, toksake klaviatuuri avamiseks .
- 2 Toksake häälkõne tegemiseks  või videokõne tegemiseks   
Topelt-SIM-iga mudeli puhul toksake häälkõne tegemiseks  või .

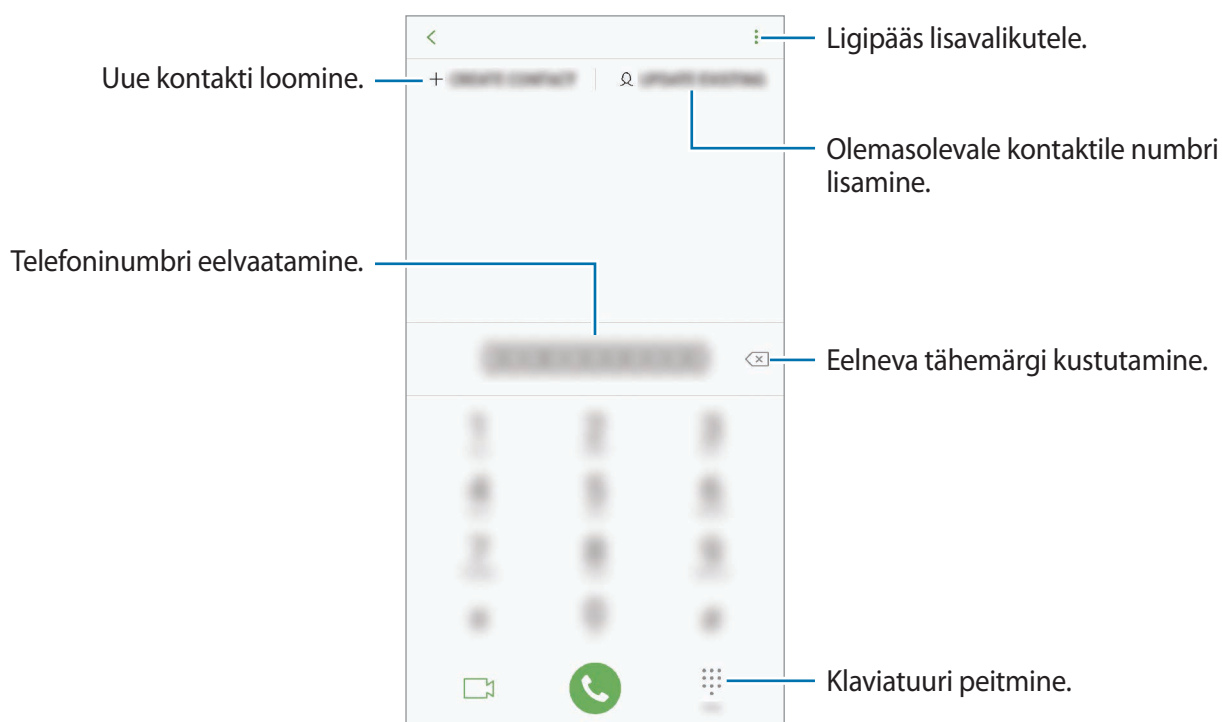

## Kõnelogidest või kontaktide loendist helistamine

Toksake **HILJUT.-D** või **KONTAKTID** ning libistage seejärel helistamiseks kontakti või telefoninumbri peal sõrmega paremale.

Kui see funktsioon on deaktiveeritud, käivitage rakendus **Seaded**, toksake **Täpsemad funktsioonid** ja toksake funktsiooni aktiveerimiseks lülitit **Libista helistam. / sõn. saatm.**

## Kiirvalimise kasutamine

Seadke kiirvalimise numbrid, et kiirelt kõnesid teha.

Numbri kiirvalimisse määramiseks toksake **KONTAKTID** →  → **Kiirvalimine**, valige kiirvalimisnumber ja seejärel lisage telefoninumber.

Kõne tegemiseks toksake ja hoidke klaviatuuril kiirvalimisnumbrit. Kui kiirvalimisnumber on 10-kohaline või pikem, toksake selle esimes(t)el numbri(te)l, seejärel toksake ja hoidke viimast numbrit.

Näiteks kui seate numbrit **123** kiirvalimisnumbriks, toksake **1**, toksake **2**, seejärel toksake ja hoidke **3**.

## Lukustatud ekraaniga helistamine



Lohistage lukustatud ekraanil ikoon  ringist välja.

## Rahvusvahelise kõne tegemine

**1** Toksake klaviatuuri avamiseks , kui klaviatuur ei ilmu ekraanile.

**2** Toksake ja hoidke **0** all, kuni ilmub **+** märk.

**3** Sisestage riigikood, piirkonnakood ja telefoninumber ning toksake .

Kahe SIM-kaardiga mudelite puhul sisestage riigikood, piirkonnakood ja telefoninumber ning toksake  või .

## Sissetulevad kõned



### Kõnele vastamine

Sissetuleva kõne puhul lohistage  suurest ringist välja.

### Kõnest keeldumine

Sissetuleva kõne puhul lohistage  suurest ringist välja.

Sõnumi saatmiseks kõnest keeldumisel lohistage **SAADA SÕNUM** riba üles. Kõnest keeldumiseks saate saata tekstisõnumi või kleebise. Kui valite **Lisa meeldetuletus**, salvestatakse meeldetuletus, mis teile keeldunud kõnet ühe tunni pärast taas meelde tuletab.

Erinevate keeldumissõnumite loomiseks käivitage rakendus **Telefon**, toksake  → **Seaded** → **Kiirelt keeldumise sõnumid**, sisestage sõnum ja toksake seejärel .

### Vastamata kõned

Vastamata kõne puhul kuvatakse olekuribal ikoon . Vastamata kõnede loendi vaatamiseks avage teavituste paneel. Või käivitage rakendus **Telefon** ja toksake vastamata kõnede loendi vaatamiseks **HILJUT.-D**.

## Telefoninumbrite blokeerimine

Keelduge konkreetsetest saabuvatest kõnedest, lisades need numbrid oma blokeerimisnimekirja.

**1** Käivitage rakendus **Telefon** ja toksake  → **Seaded** → **Numbrite blokeerimine**.

**2** Toksake , valige kontaktid ja toksake seejärel **VALMIS**.

Numbri käsitsi sisestamiseks toksake **Sisestage telefoninumber**, sisestage number ja toksake seejärel .

Kui blokeeritud numbrid üritavad teiega ühendust saada, siis teid sellest ei teavitata. Kõned logitakse kõnelogisse.



Samuti võite blokeerida sissetulevad kõned inimestelt, kes ei näita oma telefoninumbrit. Toksake funktsiooni aktiveerimiseks lülitit **Tundmatute helistajate blok**.



## Valikud kõnede ajal



Kui tagakaamera ja sõrmejälje tuvastussensor on kinni kaetud, võib kõne ajal esineda soovimatuid helisid. Eemaldage tagakaamera juurest lisatarvikud, nagu ekraanikaitse või kleebised.



## Häälkõne ajal

Võimalikud on järgnevad tegevused:

-  : ligipääs lisavalikutele.
- **Lisa kõne**: teise kõne tegemine. Esimene kõne pannakse ootele. Kui te lõpetate teise kõne, jätkub esimene kõne.
- **Lisahelitung.**: helitugevuse suurendamine.
- **Bluetooth**: Bluetoothi peakomplekti sisselülitamine, kui see on seadmega ühendatud.
- **Kõlar**: valjuhääldi sisse- või väljalülitamine. Hoidke valjuhääldit kasutades seade oma kõrvadest eemal.
- **Vaigista**: mikrofoni väljalülitamine, et teine pool teid ei kuuleks.
- **Klahvistik / Peida**: avage või sulgege klaviatuur.
-  : kestva kõne lõpetamine.

## Videokõne ajal

Toksake ekraani, et kasutada järgmisi suvandeid:

-  : ligipääs lisavalikutele.
- **Kaamera**: kaamera väljalülitamine, et teine pool teid ei näeks.
- **Vaheta**: lülitamine eesmisele ja tagakaamerale.
-  : kestva kõne lõpetamine.
- **Vaigista**: mikrofoni väljalülitamine, et teine pool teid ei kuuleks.
- **Kõlar**: valjuhääldi sisse- või väljalülitamine. Hoidke valjuhääldit kasutades seade oma kõrvadest eemal.

## Kontaktile telefoninumbri lisamine

### Kontaktidesse klaviatuurilt telefoninumbri lisamine

- 1 Käivitage rakendus **Telefon**.
- 2 Sisestage number.  
Kui klaviatuur ei ilmu ekraanile, toksake klaviatuuri avamiseks .
- 3 Toksake **LOO KONTAKT**, et uut kontakti luua, või toksake **VÄRSKENDA OLEMASOLEVAID**, et olemasolevale kontaktile numbrit lisada.

### Kontaktidesse kõnede loendist telefoninumbri lisamine

- 1 Käivitage rakendus **Telefon** ja toksake **HILJUT.-D**.
- 2 Toksake helistaja pildil või toksake telefoninumbri → **Üksikasjad**.
- 3 Toksake **Loo kontakt**, et uut kontakti luua, või toksake **Värskenda olemasolevaid**, et olemasolevale kontaktile numbrit lisada.

## Telefoninumbri sildi lisamine

Saate lisada telefoninumbritele silte ka ilma neid kontaktina salvestamata. Sedasi näete helistaja teavet ka siis, kui kontakt salvestatud ei ole.

- 1 Käivitage rakendus **Telefon** ja toksake **HILJUT.-D**.
- 2 Toksake telefoninumbri → **Üksikasjad**.
- 3 Toksake **Lisa silt**, sisestage silt ja toksake **VALMIS**.  
Silt kuvatakse sissetuleva kõne ajal numbrit all.

# Kontaktid

## Sissejuhatus

Looge uusi kontakte või hallake seadmes olevaid kontakte.

## Kontaktide lisamine

### Uue kontakti loomine

- 1 Käivitage rakendus **Kontaktid**, toksake  ja valige salvestuskoht.
- 2 Sisestage kontaktteave.

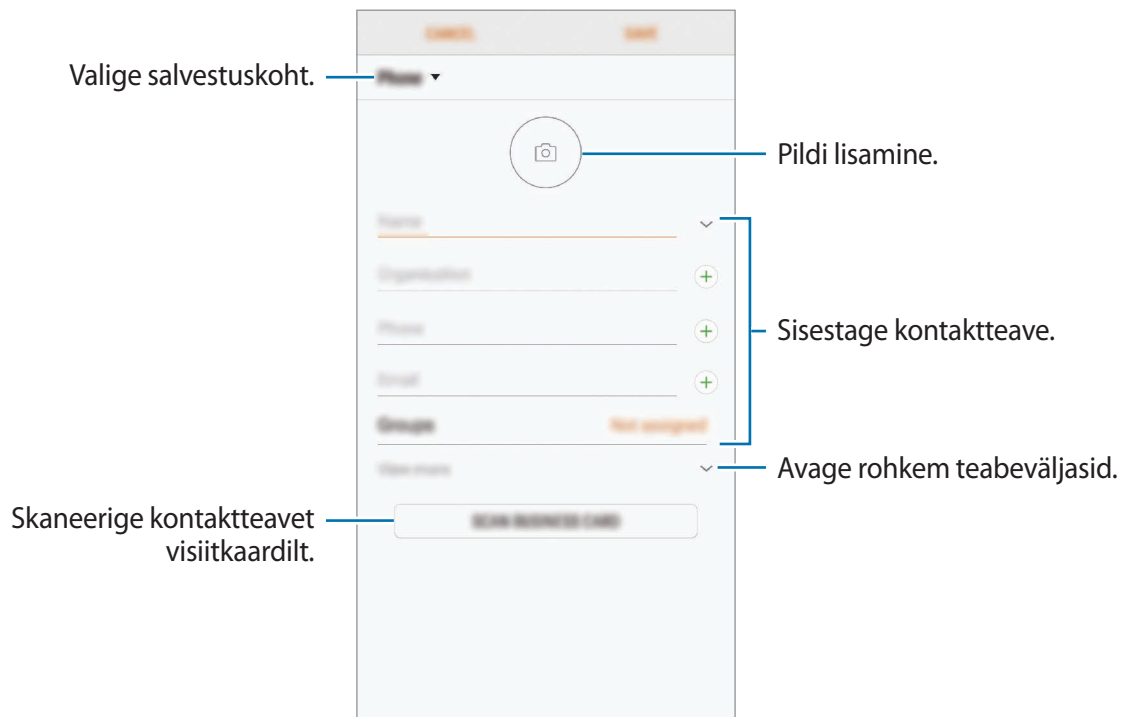

Sõltuvalt valitud salvestuskohast võib salvestatava teabe liik varieeruda.

- 3 Toksake **SALVESTA**.

## Kontaktide importimine

Lisage kontakte, importides neid teistest salvestuskohtadest oma seadmesse.

- 1 Käivitage rakendus **Kontaktid** ja toksake  → **Kontaktide haldamine** → **Impordi/eksporti kontakte** → **IMPORDI**.
- 2 Valige salvestuskoht, millest kontakte importida.
- 3 Märgistage importimiseks VCF failid ja kontaktid ning toksake **VALMIS**.
- 4 Valige salvestuskoht, kuhu kontakte importida, ja toksake **IMPORDI**.

## Veebikontodega kontaktide sünkroonimine

Sünkroonige seadme kontakte kontaktidega, mis on salvestatud teie veebikontodesse, näiteks teie Samsungi kontole.

- 1 Käivitage rakendus **Seaded** ja toksake **Pilv ja kontod** → **Kontod**, seejärel valige konto, millega sünkroonida soovite.
- 2 Toksake **Sünkrooni konto** ja toksake selle aktiveerimiseks lülitit **Sünkrooni Kontaktid**.  
Samsungi konto jaoks toksake  → **Sünkroonimise seaded** ja toksake selle aktiveerimiseks lülitit **Kontaktid**.

## Kontaktide otsimine

Käivitage rakendus **Kontaktid**.

Kasutage ühte järgnevatest otsinguviisidest:

- Kerige kontaktide loendis üles või alla.
- Lohistage kiireks kerimiseks sõrmega kontaktide loendi parema servas oleval indeksil.
- Toksake kontaktide loendi ülaosas otsinguväljale ja sisestage otsingu kriteeriumid.

Toksake kontakti pildil või toksake kontakti nimel → **Üksikasjad**. Seejärel kasutage ühte järgnevatest variantidest.

- ★ : lemmikkontaktidesse lisamine.
- 📞 / 📺 : hääl- või videokõne tegemine.
- 💬 : sõnumi koostamine.
- ✉ : e-kirja koostamine.

## Kontaktide jagamine

Saate jagada teistega kontakte, kasutades erinevaid jagamise võimalusi.

- 1 Käivitage rakendus **Kontaktid** ja toksake ☰ → **Jaga**.
- 2 Valige kontaktid ja toksake **JAGA**.
- 3 Valige jagamisviis.

## Profiili salvestamine ja jagamine

Salvestage ja jagage teistega oma profiiliteavet, näiteks fotot ja olekusõnumit, kasutades profiilijagamise funktsiooni.



- Profiilijagamise funktsioon ei pruugi olenevalt regioonist või teenusepakkujast saadaval olla.
- Profiilijagamise funktsioon on kasutatav ainult nende kontaktidega, kes on oma seadmes aktiveerinud profiilijagamise funktsiooni.

- 1 Käivitage rakendus **Kontaktid** ja valige oma profiil.
- 2 Toksake oma profiili muutmiseks **MUUDA** ja seejärel toksake **SALVESTA**.
- 3 Toksake ☰ → **Profiili jagamine** ja toksake aktiveerimiseks lülitit.

Profiilijagamise funktsiooni kasutamiseks peab teie telefoninumber olema kinnitatud. Saate vaadata oma kontaktide ajakohastatud profiilide teavet **Kontaktid** alt.

Et muuta, kui paljude kontaktidega te oma profiili jagate, toksake **Jaga**, valige jagatav üksus ja seejärel valige valik.



## Gruppide loomine

Võite lisada grupe nagu näiteks perekond või sõbrad ja hallata kontakte gruppide kaupa.

- 1 Käivitage rakendus **Kontaktid**, toksake **Rühmad** → **LOO**.
- 2 Sisestage grupi nimi.  
Grupile helina seadistamiseks toksake **Rühma helin** ja valige helin.
- 3 Toksake **Lisa liige**, valige kontaktid, keda soovite gruppi lisada ja toksake seejärel **VALMIS**.
- 4 Toksake **SALVESTA**.

## Grupisõnumi saatmine

Te saate saata grupisõnumi kõigile grupi liikmetele samaaegselt.

Käivitage rakendus **Kontaktid**, toksake **Rühmad**, valige grupp ja toksake seejärel  → **Saada sõnum**.

## Duplikaatkontaktide ühendamine

Kui impordite kontakte teistest salvestuskohtadest või sünkroonite kontakte teistele kontodele, võib teie kontaktide loend hõlmata duplikaatkontakte. Ühendage duplikaatkontaktid üheks, et kontaktide loendit lühemaks muuta.

- 1 Käivitage rakendus **Kontaktid** ja toksake  → **Kontaktide haldamine** → **Ühenda kontaktid**.
- 2 Märgistage kontaktid ja toksake **ÜHENDA**.

## Kontaktide kustutamine

- 1 Käivitage rakendus **Kontaktid** ja toksake  → **Kustuta**.
- 2 Valige kontaktid ja toksake **KUSTUTA**.

Kontaktide üksishaaval kustutamiseks avage kontaktide nimekiri ja toksake kontakti pildil või toksake kontakti nimel → **Üksikasjad**. Seejärel toksake  → **Kustuta**.

# Sõnumid

## Sissejuhatus

Saatke ja vaadake vestluse ajal sõnumeid.

## Sõnumite saatmine



Rändluse ajal võib sõnumite saatmine teile lisakulusid tekitada.

- 1 Käivitage rakendus **Sõnumid** ja toksake .
- 2 Lisage saajad ja toksake **ALUSTA**.
- 3 Sõnumi sisestamine.

Helisõnumi salvestamiseks ja saatmiseks toksamine ja hoidke all , rääkige sõnum ja vabastage sõrm. Salvestamise ikoon kuvatakse vaid peidetud klaviatuuri ajal.

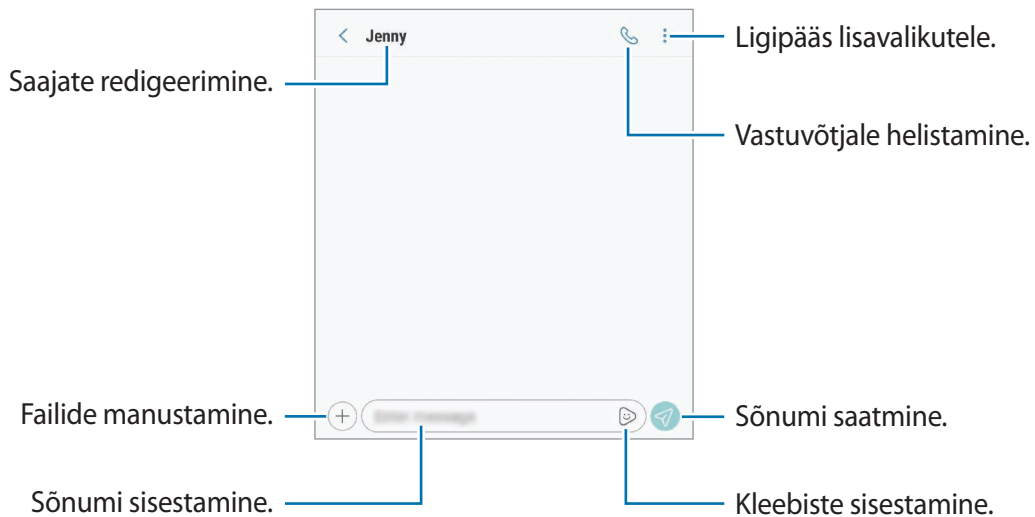

- 4 Toksake sõnumi saatmiseks .
- Topelt-SIM mudelite puhul toksake sõnumi saatmiseks  või .

## Minu Emoji kleebiste saatmine

Enda välimusega Minu Emoji kleebiseid saate saata sõnumitega.

Sõnumit koostades toksake Samsungi klaviatuuril  ja seejärel toksake Minu Emoji ikoonil. Näete Minu Emoji kleebiseid. Valige jagamiseks kleebis.



Minu Emoji kleebised kuvatakse, kui olete **Kaamera** rakenduses Minu Emoji loonud. Lisateavet vaadake jaotisest [Minu Emoji](#).

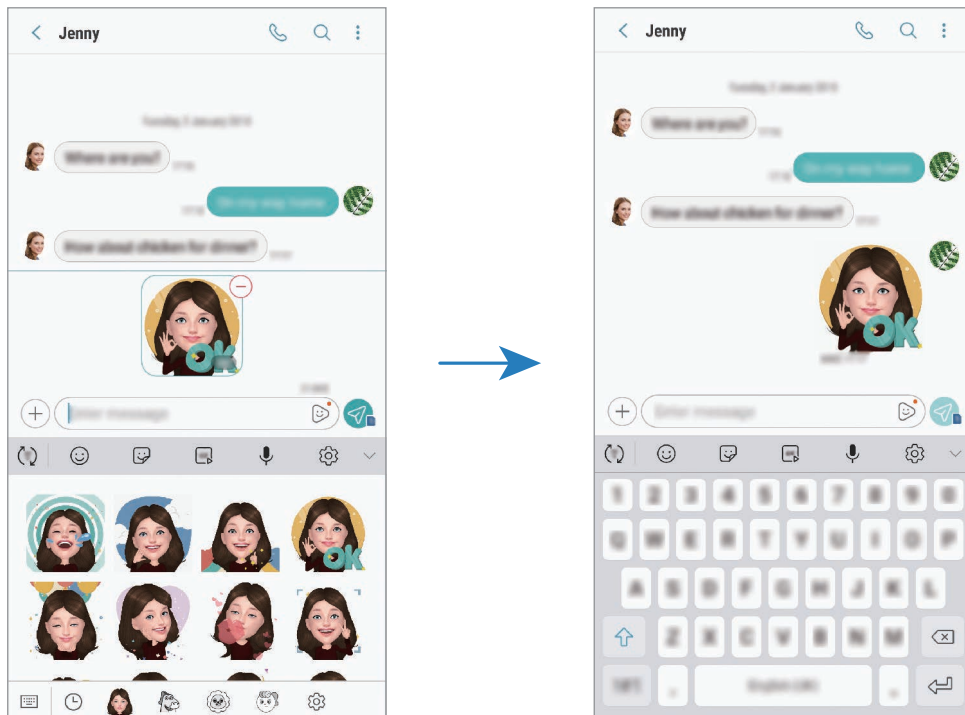

## Sõnumite vaatamine

Sõnumid on kontaktide kaupa sõnumilõimedesse rühmitatud.



Rändluse ajal võib sõnumite vastuvõtmine teile lisakulusid tekitada.



- 1 Käivitage rakendus **Sõnumid** ja toksake **VESTLUSED**.
- 2 Valige sõnumiloendist kontakt.

### 3 Vaadake oma vestlust.

Sõnumile vastamiseks toksake **Sisestage sõnum** ja toksake pärast sõnumi sisestamist . Topelt-SIM mudelite puhul toksake  või .

## Soovimatute sõnumite blokeerimine

Keelduge konkreetsetest saabuvatest sõnumitest, lisades need numbrid oma blokeerimisnimekirja.

- 1 Käivitage rakendus **Sõnumid** ja toksake  → **Seaded** → **Numbrite ja sõnumite blokeerim.** → **Numbrite blokeerimine**.
- 2 Toksake **SISENDKAUST** ja valige kontakt. Võite ka toksata **KONTAKTID**, vaid kontaktid ja seejärel **VALMIS**.  
Numbri käsitsi sisestamiseks toksake **Sisestage number**, sisestage number ja toksake seejärel .

## Sõnumiteatiste seadmine

Saate muuta teavitamise heli, ekraani võimalusi ja muud.

- 1 Käivitage rakendus **Sõnumid**, toksake  → **Seaded** → **Teavitused** ja toksake aktiveerimiseks lülitit.
- 2 Teavitamise seadete muutmine.

## Sõnumi meeldetuletuse seadistamine

Saate seada alarmsignaali, mis teatab teile intervalliga, et teil on vaatamata teateid. Kui see funktsioon ei ole aktiveeritud, käivitage rakendus **Seaded**, toksake **Juurdepääs** → **Teavituse meeldetuletus** ja toksake aktiveerimiseks lülitit. Seejärel toksake selle aktiveerimiseks lülitit **Sõnumid**.

# Internet

## Sissejuhatus

Sirvige teabe otsimiseks veebilehti ning lisage oma lemmikleheküljed järjehoidjatesse, et neile mugavalt ligi pääseda.

## Veebilehtede sirvimine

- 1 Avage **Samsung** kaust ja käivitage rakendus **Internet**.
- 2 Toksake aadressivälja.
- 3 Sisestage veebiaadress või võtmesõna ja toksake **Mine**.

Tööriistade vaatamiseks lohistage oma sõrme ekraanil kergelt allapoole.

Vahelehtede kiireks vahetamiseks libistage sõrme aadressiväljal vasakule või paremale.

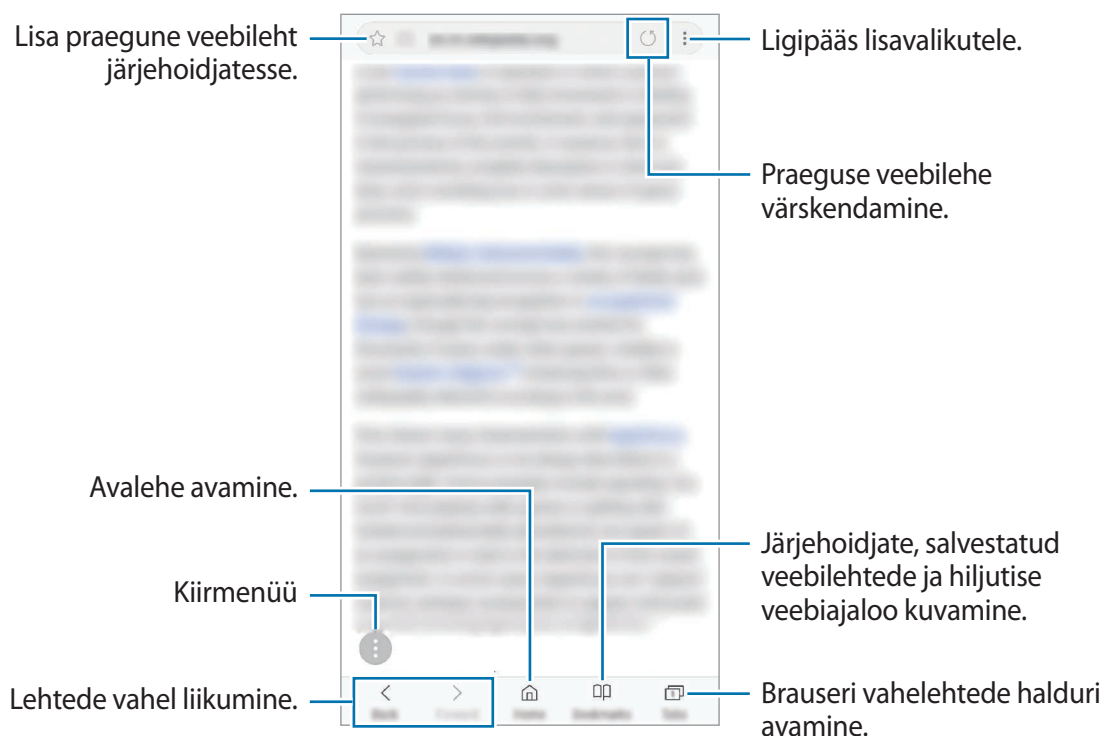

## Salarežiimi kasutamine

Salarežiimis saate eraldi hallata avatud vahekaarte, järjehoidjaid ja salvestatud lehekülgi. Salarežiimi on võimalik lukustada parooli ja sõrmejälje ja vikerkesta abil.

### Salarežiimi aktiveerimine

Ekraani allosas oleval tööriistaribal toksake **Vahekaardid** → **LÜLITA SALAREŽIIM SISSE**. Kui kasutate seda funktsiooni esimest korda, määrake, kas salarežiimi korral kasutatakse parooli või biomeetrilisi andmeid.



Salarežiimis ei ole võimalik kasutada mõningaid funktsioone nagu näiteks ekraanitõmmiste tegemine.

Salarežiimis muudab seade tööriistaribade värvi.

### Turvalisusseadete muutmine

Parooli või lukutüüpi on võimalik muuta.

Toksake  → **Seaded** → **Privaatsus** → **Salarežiimi turvalisus** → **Muuda parooli**. Selleks, et seadistada lukutüübiks oma sõrmejalg või vikerkest koos parooliga, toksake lülitit **Sõrmejäljed** või **lirised**, et see aktiveerida. Sõrmejälgede ja vikerkesta kasutamise kohta lisateabe saamiseks vaadake [Sõrmejäljetuvastus](#) või [Vikerkesta tuvastamine](#).

### Salarežiimi deaktiveerimine

Ekraani allosas oleval tööriistaribal toksake **Vahekaardid** → **LÜLITA SALAREŽIIM VÄLJA**.



## E-post

### E-posti kontode seadistamine

Seadistage **E-post** esmakordsel avamisel e-posti konto.

- 1 Avage **Samsung** kaust ja käivitage rakendus **E-post**.
- 2 Sisestage e-posti aadress ja parool ning toksake seejärel **LOGI SISSE**.  
E-posti konto käsitsi registreerimiseks toksake **KÄSITSI SEADIS**.
- 3 Pärast seda järgige ekraanil kuvatavaid seadistamise juhiseid.

Järgmise e-posti konto seadistamiseks toksake  →  → **Lisa konto**.

Kui teil on rohkem kui üks e-posti konto, saate ühe määrata vaikekontoks. Toksake  →  →   
→ **Määra vaikekonto**.

### E-kirjade saatmine



- 1 Toksake e-kirja koostamiseks .
- 2 Lisage saajad ja sisestage e-kirja tekst.
- 3 Toksake e-kirja saatmiseks **SAADA**.

### E-kirjade lugemine

Kui **E-post** on avatud, lülitub seade automaatselt uute e-kirjade otsimisele. Käsitsi e-kirjade otsimiseks libistage ekraanil allapoole.

Toksake e-kirjale, et seda lugeda.



Kui e-posti sünkroniseerimine on keelatud, siis uusi e-kirju ei saa taastada. E-posti sünkroniseerimise lubamiseks toksake  →  → teie konto nimi ja siis toksake **Sünkrooni konto** aktiveerimiseks lülitit.

# Kaamera

## Sissejuhatus

Pildistage ja salvestage videoid mitmesuguseid režiime ja seadeid kasutades.

### Kaamera kasutamise reeglid

- Ärge pildistage inimesi või tehke neist videoid ilma neilt luba küsimata.
- Ärge tehke pilte või videoid kohtades, kus see on seadusega keelatud.
- Ärge tehke pilte või videoid kohtades, kus võite rikkuda teiste inimeste privaatsust.

## Kaamera käivitamine

Kaamera käivitamiseks kasutage järgnevat viise.

- Käivitage rakendus **Kaamera**.
- Vajutage kiirelt kaks korda toitenuppu.
- Lohistage lukustatud ekraanil ikoon  ringist välja.





- Mõni meetod võib sõltuvalt regioonist või teenusepakkujast mitte saadaval olla.
- Mõned kaamera funktsioonid ei ole saadaval, kui valite lukustatud ekraanil rakenduse **Kaamera** või kui ekraan on lülitatud välja ning olete valinud ekraanilukustusmeetodi.
- Kui tehtud fotod tunduvad hägused, puhastage kaamera objektiivi ja proovige uuesti.





## Tavaline pildistamine

### Fotode jäädvustamine või videote salvestamine

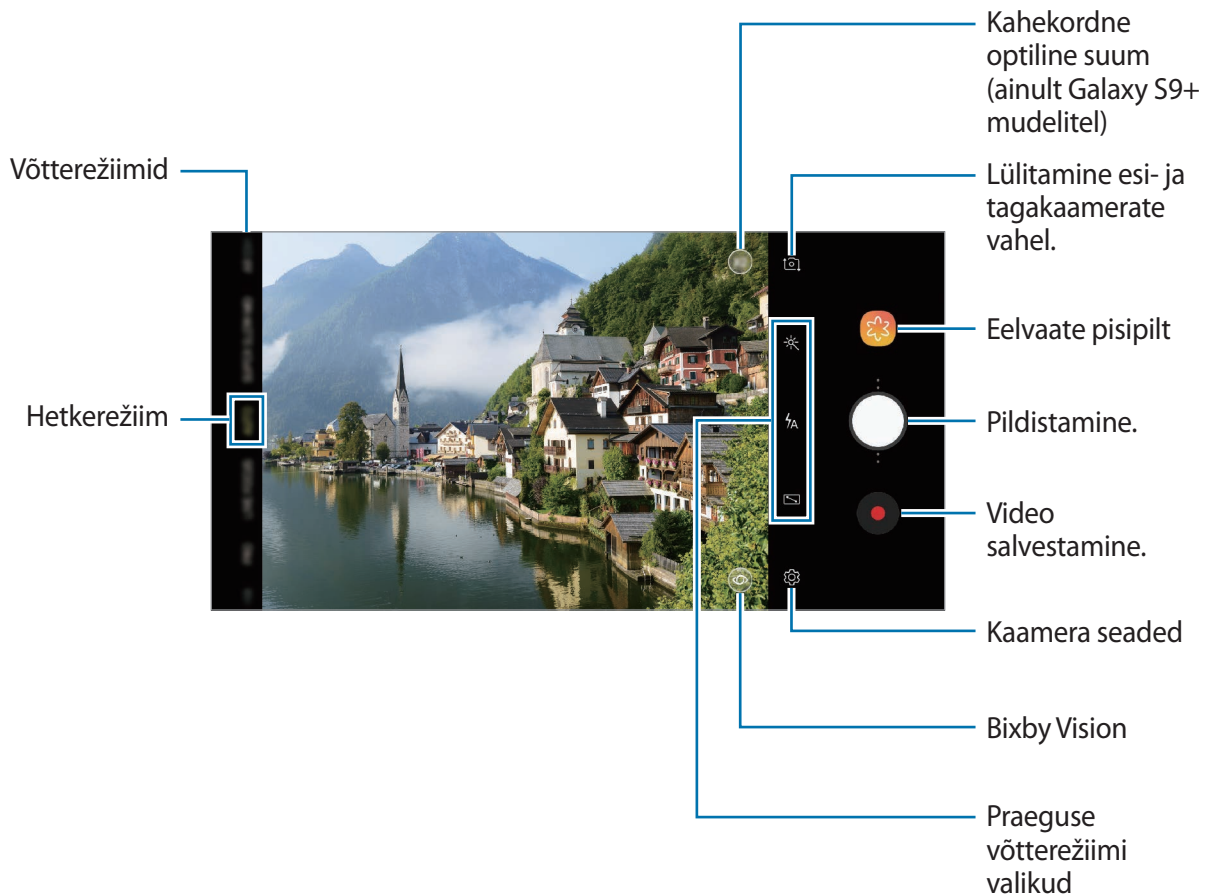
- 1 Toksake eelvaate kuval kujutist, mida kaamera peaks fookustama.
- 2 Toksake pildistamiseks  või video salvestamiseks .



- Fotode või videode heleduse reguleerimiseks toksake ekraani. Kohandusriba ilmumisel tirige  kohandusribal **+** või **-** poole.
- Video salvestamise ajal pildi tegemiseks toksake .
- Video salvestamise ajal fookuse muutmiseks toksake kohale, mida tahate fookuseerida. Automaatfookuse režiimi kasutamiseks toksake .





- Eelvaate ekraan võib olenevalt võtterežiimist ja kasutatavast kaamerast erineda.
- Kui te kaamerat ei kasuta, lülitub see automaatselt välja.
- Veenduge, et objektiiv ei oleks katki või kahjustatud. Vastasel juhul ei pruugi seade mõnedes kõrget eraldusvõimet nõudvates režiimides korralikult töötada.
- Teie seadme eesmisel kaameral on lainurkobjektiiv. Lainurkfotodele või videodele võib jäädvustuda vähene müra, mis ei viita seadme talitusprobleemidele.
- Maksimaalne salvestusaeg võib olla lühem, kui salvestate kõrge lahutusvõimega videot.

## Kaamera lisanupu lisamine

Lisage ekraanil soovitud asukohta täiendav kaameranupp ja jäädvustage pilte käepärasemalt.

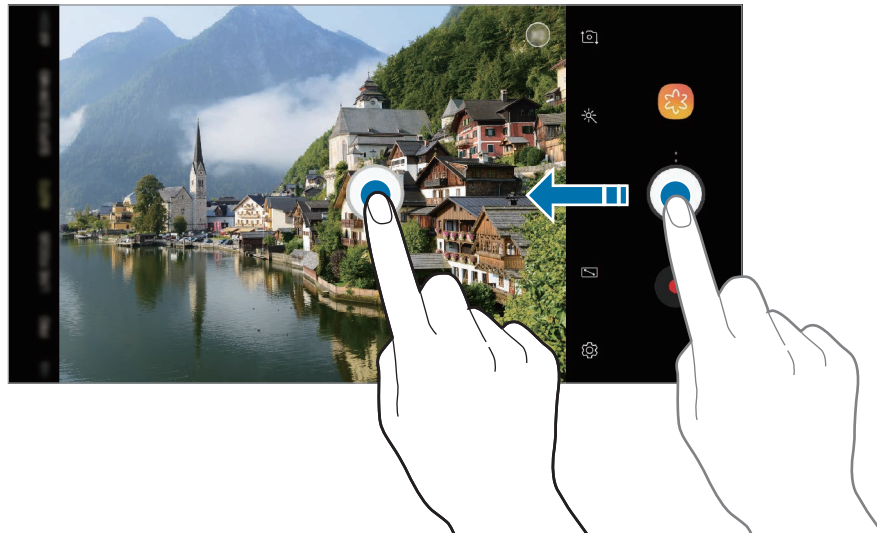
Lohistage  eelvaate ekraanile.



Kui teist kaameranuppu pole lisatud, toksake eelvaate ekraanil  ja toksake aktiveerimiseks lülitile **Hõljuv kaameranupp**.

## Kaameranupu toimingu seadistamine

Saate salvestada seeriavõtte või luua animeeritud GIF-i kui toksate ja hoiate kaameranuppu.

Eelvaate ekraanil toksake  → **Hoidke kaamera nuppu, et** ja valige kasutatav toiming.



- **Tee sarivõte:** salvestage sarivõte.
- **Loo GIF:** animeeritud GIF-i loomine salvestatud sarivõtetest.



Seda funktsiooni saab kasutada ainult mõnedes võtterežiimides.

## Suurendamine ja vähendamine

Kasutage lähemale või kaugemale suumimiseks erinevaid meetodeid.

- Suurendamiseks või vähendamiseks tõmmake kaks sõrme ekraanil laiali või kokku.
- Juhtige suumimist ühe sõrmega. Lohistage  suumimise ribal **+** või **—** poole.
- Kasutage 2x optilist suumi, et saada selged fotod isegi siis, kui suumite lähemale mõnd väga kaugel asuvat objekti. Toksake eelvaate ekraanil . (Ainult Galaxy S9+ mudelid)



- Suumi funktsioonid on saadaval ainult tagakaamera kasutamise ajal.
- Kui kasutate video salvestamise ajal video suumimise funktsiooni pikka aega, võib video kvaliteet teie seadme ülekuumenemise eest kaitsmiseks halveneda. (Ainult Galaxy S9+ mudelitel)
- 2x optiline suum ei pruugi halva valgustusega keskkondades toimida. (Ainult Galaxy S9+ mudelid)

## Fookuse ja säri funktsioonide kasutamine

### Säri (AE) ja fookuse (AF) lukustamine

Selleks, et vältida kaamera automaatset kohandumist objektidest või valgusallikatest tingitud muutustele, saate lukustada fookuse või säri kindlale valitud alale.

Fokuseerimiseks toksake alale ja hoidke seda all, ala alla ilmub AF/AE-raam ning fookuse ja säri sätteid lukustatakse. Sätteid on lukustatud ka pärast pildi tegemist.



See funktsioon on saadaval ainult **AUTOMAATNE** ja **PRO** režiimides.

### Säriala ja fookusala eraldamine

Saate eraldada fookusala ja säriala.

Toksake eelvaate ekraanil ja hoidke sõrme all. Ekraanile ilmub AF/AE raam. Lohistage raam alale, kus te fookusala ja säriala eraldada soovite.



See funktsioon on saadaval ainult **PRO** režiimis.

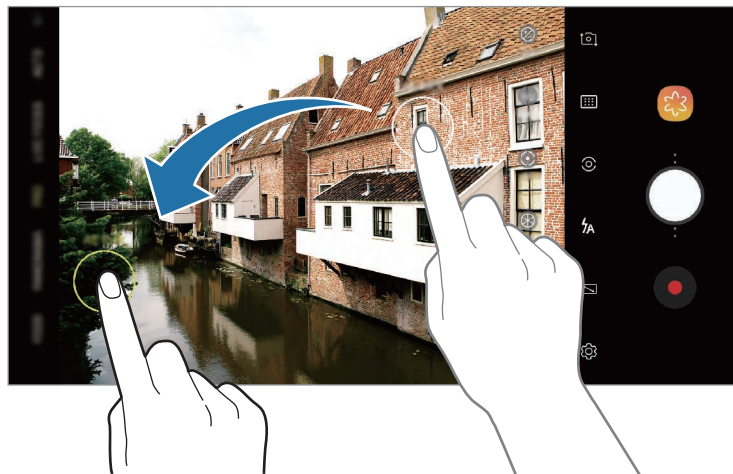

## ÜLIM AEGLUUP

Saate ülikiirelt salvestada kõik unustamatud hetked ning neid aegluubis taasesitada. Super-aegluubis liikumise funktsioon on eriliste sündmuste ja kiirelt liikuvate kaadrite salvestamiseks ja nende nautimiseks uuel, lõbusal viisil. Video taasesitamisel esitatakse super-aegluubis salvestatud sektsioonid aegluubis.

- **Mitmikvõte:** salvestage video ja jäädvustage mitu hetke super-aegluubis.
- **Üksikvõte:** salvestage video ja jäädvustage üks hetk super-aegluubis.



- Kasutage seda funktsiooni kohas, kus on piisavalt valgust.
- Kui salvestate videot **Autom.** režiimis, võib super-aegluubis salvestamine järgnevatel tingimustel soovimatul hetkel käivituda.
  - Kui seade rapub.
  - Kui liikumise tuvastamise alas liigub subjekti lähedal mingi muu objekt.
  - Kui salvestate vilkuva valguse käes, näiteks fluorestsentslampide all.
  - Kui salvestate pimedas kohas, kus on müra.

## Mitme võtte salvestamine

Video salvestamisel jäädvustatakse kõik liikuva subjektiga võtted super-aegluubis.

- 1 Toksake võtterežiimide loendis **ÜLIM AEGLUUP**.
- 2 Veenduge, et režiimiks on valitud **Autom**.

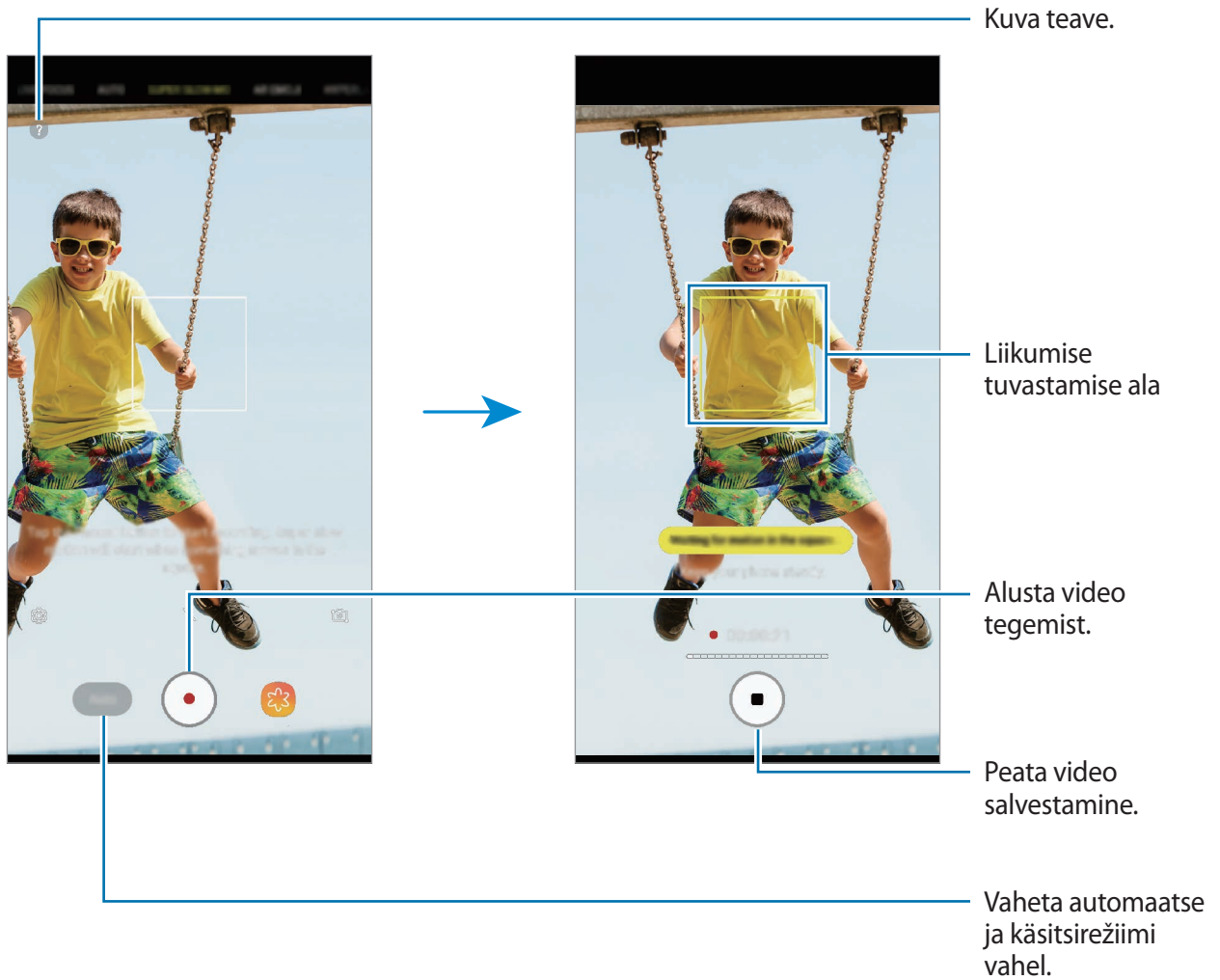

### 3 Toksake video jäädvustamise käivitamiseks .

Liikumise tuvastamise alas tuvastatud liikumise korral salvestab seade hetke super-aegluubis. Super-aegluubis võtete arvu tähistab  ikooni kohal asuv valgete täppide arv. Super-aegluubis võtet saab ühes videos kasutada kuni 20 korda.

Super-aegluubis liikumise kasutamiskordade arv

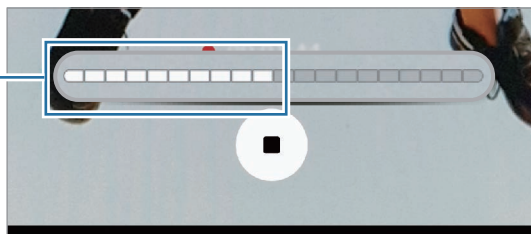

Seade värisemisel võidakse tuvastada liikumine ja aegluubis võib salvestuda soovimatuid hetki.

### 4 Toksake video jäädvustamise peatamiseks .

## Ühe võtte salvestamine

Salvestage lühike video liikuvast subjektist.

#### 1 Toksake võtterežiimide loendis **ÜLIM AEGLUUP**.

2 Toksake eelvaate ekraanil  → **Ülim aegluup** → **Üksikvõte** ja toksake kaks korda tagasi-nupul.

3 Veenduge, et režiimiks on valitud **Autom**.

#### 4 Toksake .

Liikumise tuvastamise alas tuvastatud liikumise korral salvestab seade hetke super-aegluubis ja jäädvustab lühikese video.



Seade värisemisel võidakse tuvastada liikumine ja aegluubis võib salvestuda soovimatuid hetki.

## Liikumise tuvastamise ala muutmine

Liikumise tuvastamise ala liigutamiseks toksake ja hoidke all raami sees asuvat ala ja lohistage see uude asukohta. Ala suuruse reguleerimiseks toksake ja hoidke raami nurka ning lohistage.

## Käsitsirežiimis salvestamine

Super-aegluubis salvestamist saab valida ka käsitsi nupule toksates.

Toksake super-aegluubi eelvaate ekraanil **Autom.**, et minna üle **Käsitsi** režiimile.

Sel hetkel, kui soovite super-aegluupi kasutada, toksake .

## Super-aegluubis video taasesitus



Valige super-aegluubis video ja toksake .

Video taustale lisatakse taasesituse ajal juhuslik taustamuusika.

## Super-aegluubis video redigeerimine

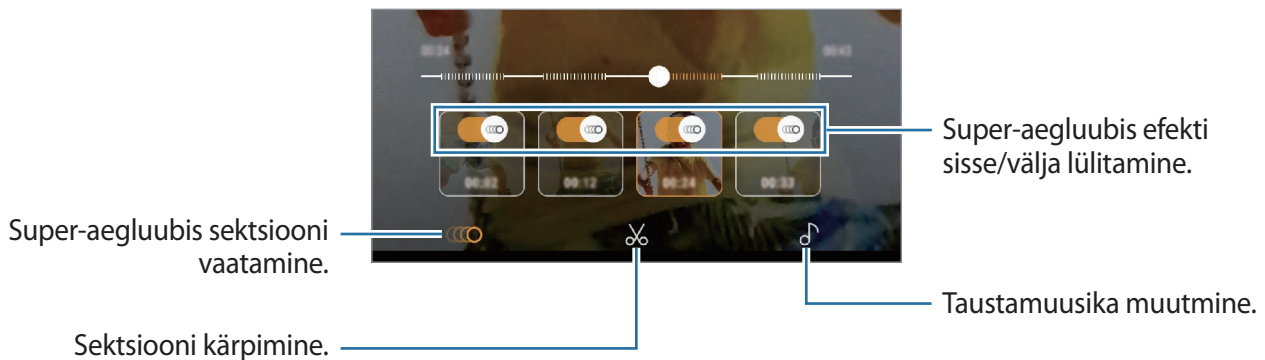
Taasesituse ekraanil saate videoklippi redigeerida, salvestada uue failina või jagada.



-  : video super-aegluubis sektsiooni valimine ja vaatamine. Kui soovite super-aegluubis efekti välja lülitada, toksake .



- ✂: soovitud sektsiooni kärpimine. Lohistage algussulg ja lõpusulg soovitud punktidesse, et valida alles jääv video.

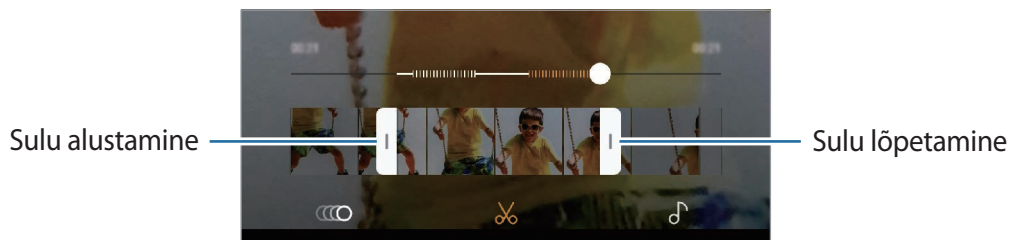

- 🎵: taustamuusika muutmine.

## Video jagamine animeeritud GIF-ina

- 1 Valige super-aegluubis video ja lohistage video eelvaate ekraanil üles. Kuvatakse erinevate efektidega lühiklipid.
- 2 Valige soovitud klipp.
- 3 Toksake **JAGA**. Klipp salvestatakse animeeritud GIF-ina.
- 4 Valige jagamisviis.



- Animeeritud GIF-ina salvestamisel võib video kvaliteet väheneda, sest faili suurust vähendatakse.
- Mõned sotsiaalvõrgustikud ja sõnumside rakendused ei toeta GIF-ide jagamist.
- See funktsioon on saadaval vaid super-aegluubis salvestatud redigeerimata videode puhul.

## LIVE FOCUS (ainult Galaxy S9+ mudelid)

Topeltkaamera võimaldab teil teha väikese sügavusteravuse fookusega fotosid, millel on hägune taust ja esiplaanil selgelt eristuv objekt. Lisaks võimaldab topeltjäädvustuse funktsioon teil teha ühe võttega nii foto, mis on objektile lähedale suunitud, kui lainurkfoto, millel on laiem taust.

### Liikuva fookuse funktsiooniga silmapaistvate portreevõtete tegemine

Kohandage eelvaade ekraanil tausta hägususe taset ja tehke foto, kus objekt on esile tõstetud.



- Kasutage seda funktsiooni kohas, kus on piisavalt valgust.
- Tausta hägustamine ei pruugi õigesti rakenduda järgmistes tingimustes.
  - Seade või objekt liigub.
  - Objekt on õhuke või läbipaistev.
  - Objekti värv või muster on taustaga sarnane.
  - Objekt või taust on mitte-eristatav.

**1** Toksake võtterežiimide loendis **LIVE FOCUS**.

**2** Lohistage hägususe taseme reguleerimiseks tausta hägususe reguleerimise riba vasakule või paremale.

### 3 Toksake pildistamiseks .

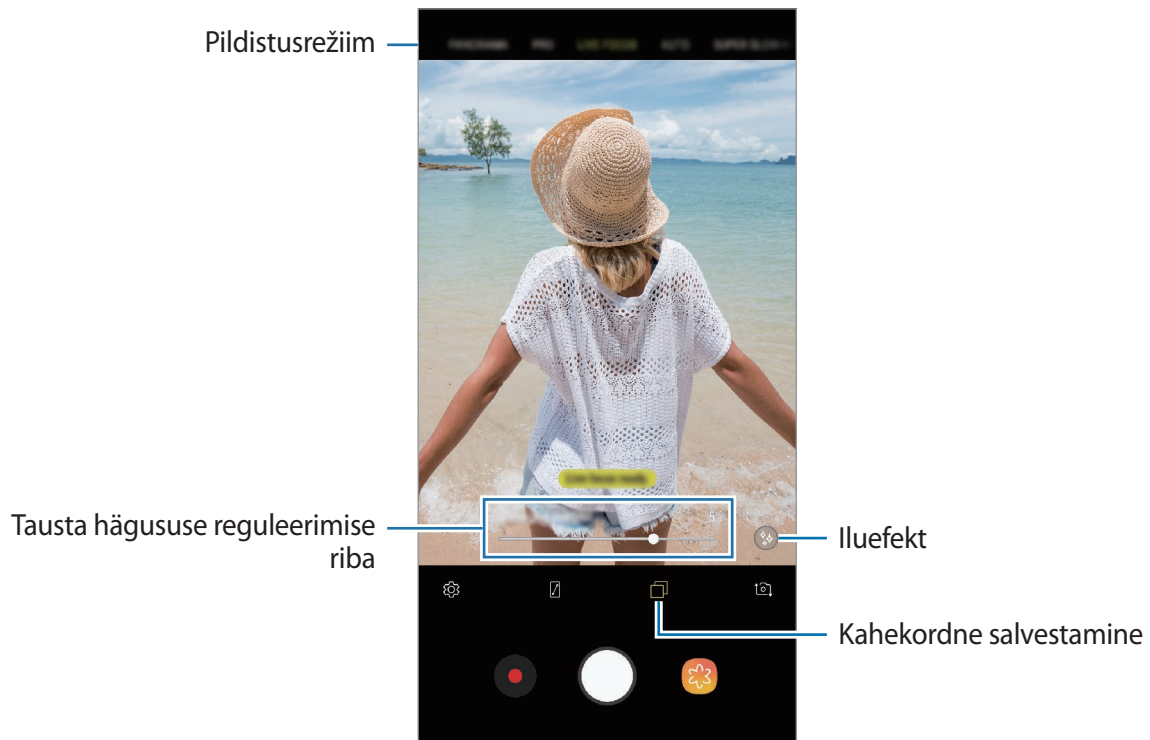

## Liikuva fookusega fotodel tausta redigeerimine

Te saate liikuva fookuse funktsiooniga tehtud foto tausta hägususe taset ka muuta. Kui tausta valgustus jääb hägustatud kohtadesse, saate muuta hägustatud tausta kuju. Valige kuju, näiteks süda, täht või lill ja dekoreerige foto omanäoliselt.

### Tausta hägususe taseme reguleerimine



### Tausta hägususe kuju muutmine



1 Valige liikuva fookuse funktsiooniga tehtud foto ja toksake **REGULEERI TAUSTA HÄGU**.

2 Tausta hägususe taseme reguleerimiseks lohistage tausta hägususe reguleerimise riba vasakule või paremale.

Tausta hägususe kuju muutmiseks lohistage efektide loendit vasakule või paremale ja valige soovitud efekt. Efektide loend kuvatakse ainult siis, kui foto taustal on hägususe kuju.

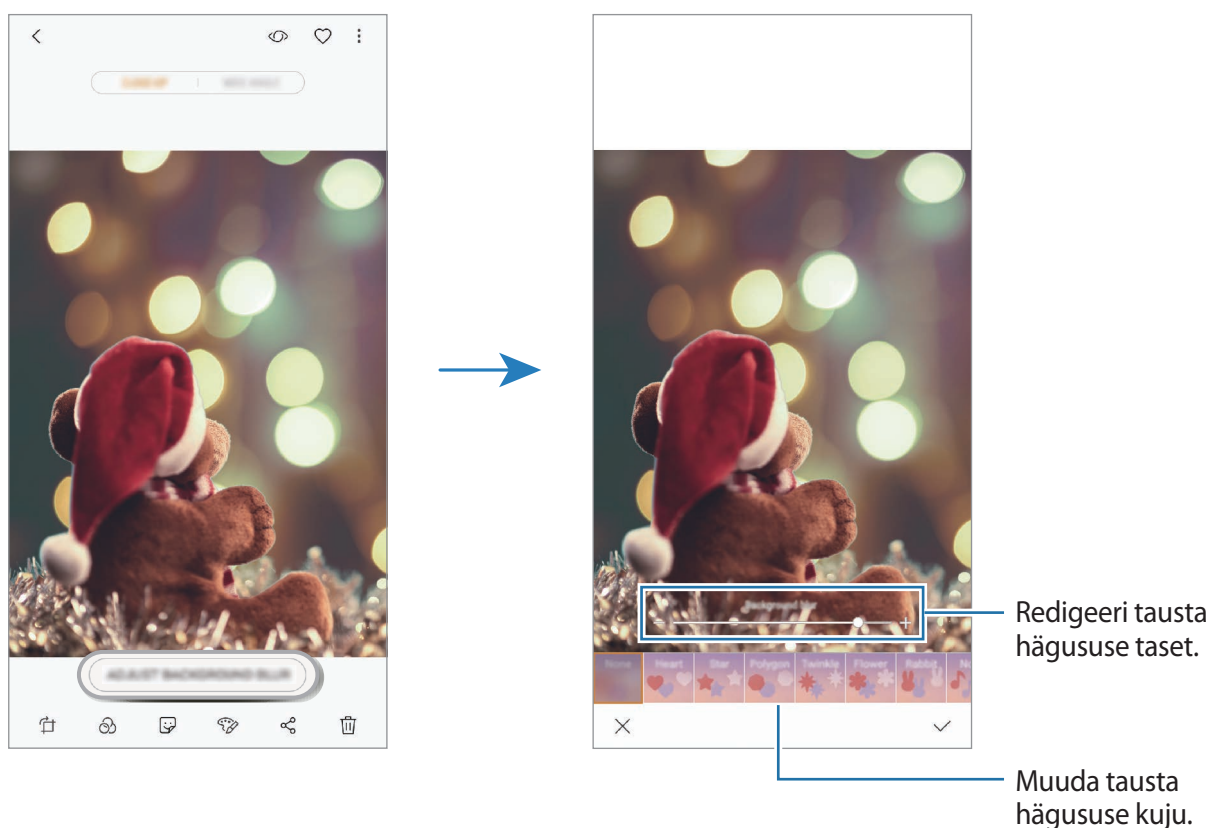

3 Toksake ✓ pildi salvestamiseks.

## Topeltjäädvustuse funktsiooniga peidetud tausta pildistamine

Te saate ühe võttega pildistada nii lähifoto kui lainurfoto, millel on laiem taust. Näete taustamaastikku, mis eelvaatekraanil peidetud oli.

Toksake võtterežiimide loendis **LIVE FOCUS**. Veenduge, et topeltjäädvustuse funktsioon on aktiveeritud (📷) ja salvestage pilt. Valige pilt ja vaadake lähivõtte ning lainurga fotosid.



Lähifoto



Lainurfoto

## LR EMOJI

### Minu Emoji

Endanäolise Minu Emojiga saate end väljendada lõbusalt ja loovalt. Saate Minu Emojiga pilte või videoid salvestada ja Minu Emojit kleebisena jagada.

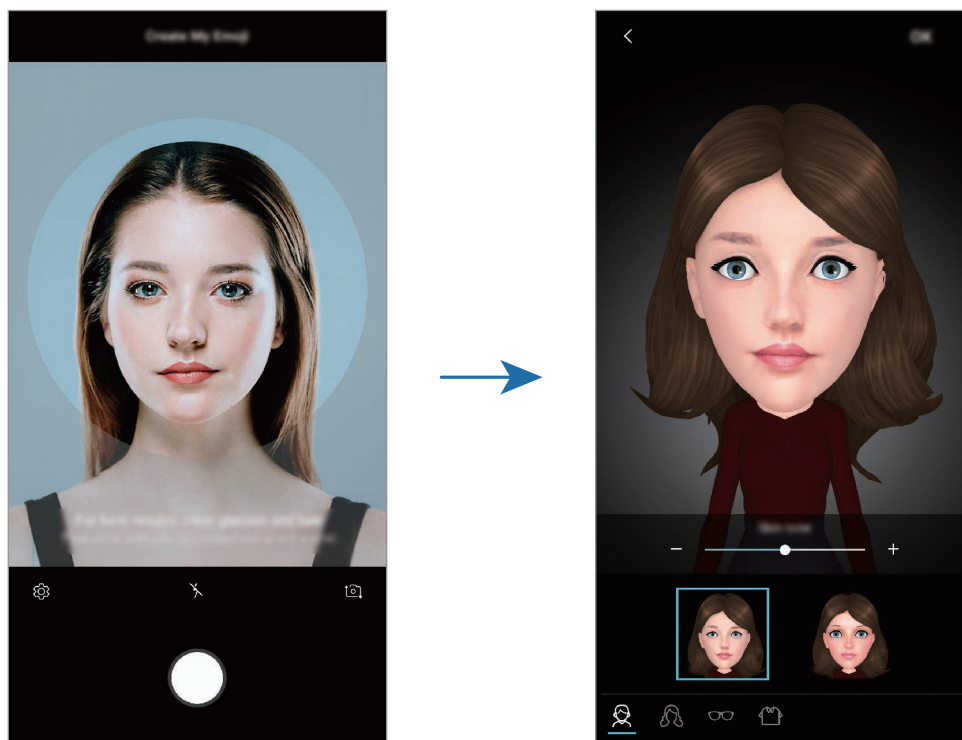

### Minu Emoji loomine

- 1 Toksake võtterežiimide loendis **LR EMOJI**.
- 2 Toksake **Loo Minu Emoji**.
- 3 Joondage enda nägi ekraanil ja toksake pildi jäävustamiseks .
- 4 Valige Minu Emoji sugu ja toksake **JÄRGMINE**.
- 5 Dekoreerige Minu Emoji ja toksake **OK**.



## Minu Emoji kasutamine videotes ja pildidel

Saate Minu Emojit kasutada enda näoilmet järgiva video või foto salvestamisel.

- 1 Toksake võtterežiimide loendis **LR EMOJI**.
- 2 Toksake 🗿 ning valige Minu Emoji.
- 3 Toksake pildistamiseks ○ või video salvestamiseks ●.

## Minu Emoji kustutamine

Toksake ja hoidke kustutatavat Minu Emojit ja toksake ➖.

## Minu Emoji kleebiste kasutamine

Minu Emoji kleebiseid saate kasutada sõnumivestlustes ja sotsiaalvõrgustikes.

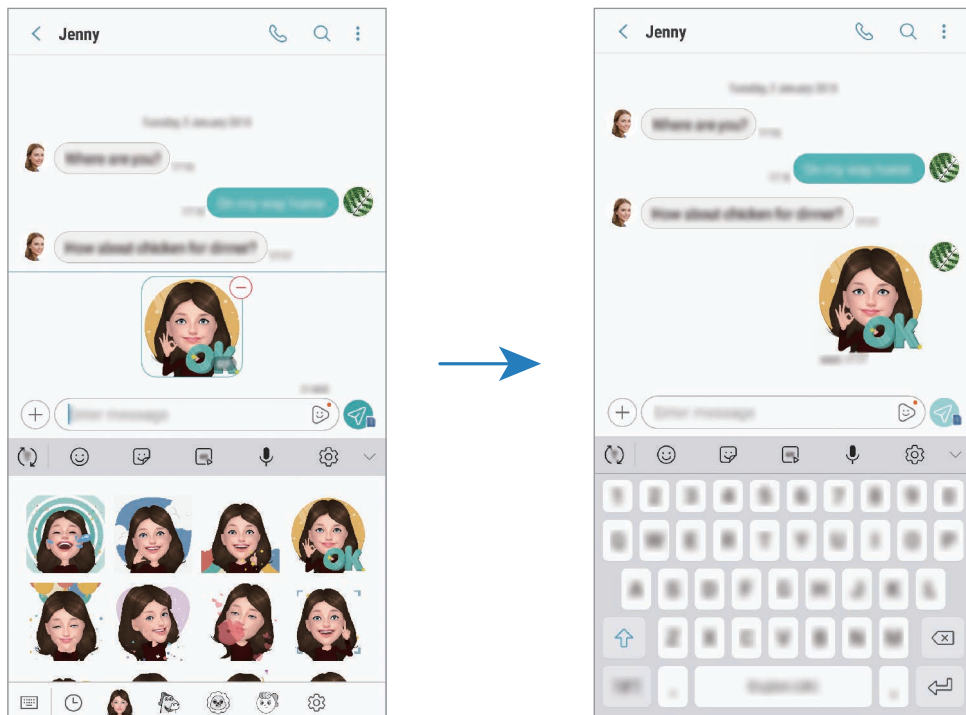

Toksake Samsungi klaviatuuril 🗿 ja toksake Minu Emoji ikoonile. Näete mitmesuguste näoilmetega Minu Emoji kleebiseid. Valige üks Minu Emoji kleebistest.

Minu Emoji kleebis lisatakse vestlusesse.







## Minu Emoji kleebiste kustutamine

- 1 Toksake Samsungi klaviatuuril  → .
- 2 Valige kustutatavad Minu Emoji kleebised ja toksake **KUSTUTA**.

## Animeeritud kleebised

Jäädvustage fotosid ja videosid, kasutades erinevaid animeeritud kleebiseid. Kui te oma nägu liigutate, järgivad kleebised teie liigutusi. Võite ka salvestada armsa ja naljaka kleebise, mis videol muudkui ringi liigub.

- 1 Toksake võtterežiimide loendis **LR EMOJI**.
- 2 Toksake  või  ja valige soovitud kleebis.

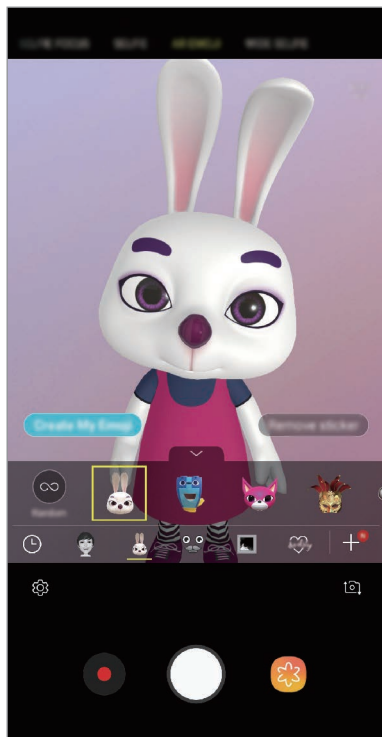

- 3 Toksake pildistamiseks  või video salvestamiseks .

## Kleebiste juhuslikult panemine

Võite kleebiseid panna ka juhuslikult, selle asemel, et kleebiste loendist mõnd välja valida. Toksake korduvalt **Juhuslik**, kuni ilmub teie soovitud kleebis.

## Võtterežiimide kasutamine

Pildistusrežiimi muutmiseks lohistage pildistusrežiimi loendit vasakule või paremale või libistage paremale või vasakule eelvaate ekraanil.

Valige soovitud võtterežiim.



Pildistusrežiimi loendit saate ka muuta. Toksake eelvaate ekraanil  →

**Kaamerarežiimide redigeerimine.** Soovi korral saate pildistusrežiime toksata ja hoida ka eelvaate ekraanil.



## Automaatrežiim

Automaatrežiim võimaldab kaameral hinnata ümbruskonda ja määrata foto jaoks sobiv režiim.

Toksake võtterežiimide loendis **AUTOMAATNE**.

## Professionaali režiim

Saate fotode ja videode jäädvustamise ajal käsitsi reguleerida mitmesuguseid võttesuvandeid, näiteks säriväärtust ja ISO-tundlikkust.



Toksake võtterežiimide loendis **PRO**. Valige suvandid ja kohandage seadeid ning seejärel toksake , et teha foto või toksake , et salvestada video.







## Saadaolevad valikud

-  : valige ISO väärtus. See määrab kaamera valgustundlikkuse. Madalad väärtused sobivad paigalseisvatele ja eredalt valgustatud objektidele. Kõrgemad väärtused sobivad kiiresti liikuvatele ja halvasti valgustatud objektidele. Kuid kõrgemad ISO seadistused võivad fotodel põhjustada müra.



Kui katiku kiirus on määratud käsitsi, siis ei saa te seada ISO seadistust **AUTO**.

-  : katiku kiiruse reguleerimine. Pikk säriaeg lubab rohkem valgust sisse ja seega muutub foto heledamaks. See on ideaalne maastiku- või öiste piltide tegemiseks. Kiire säriaeg lubab vähem valgust. See on ideaalne kiiresti liikuvate objektide pildistamiseks. Saate valida apertuuri väärtuse, mis määrab ereduse ja teravussügavuse. Toksake **F1.5** või **F2.4**.
-  : värvitooni valimine. Oma värvitooni loomiseks toksake **Toon 1** või **Toon 2**.

-  : fookusrežiimi muutmine. Lohistage reguleerimisriba valikute  või  poole, et fookust manuaalselt reguleerida. Automaatfookuse režiimi kasutamiseks, toksake **MANUAL**.
-  : valige sobiv valgetasakaal, et piltide värvid oleksid elutruud. Teil on võimalik määrata värvi temperatuuri. Toksake  ja lohistage oma sõrme värvitemperatuuriribal.
-  : muutke säriväärtust. See määrab, kui palju valgust kaamera andur saab. Kasutage halvemates valgustingimustes suuremat säriväärtust.



Kui katiku kiirus on määratud käsitsi, siis ei saa te muuta särituse väärtust. Särituse väärtus muutub ja kuvatakse vastavalt katiku seatud kiirusele.



## Panoraamrežiim

Tehke panoraamrežiimis fotoseeria ja kombineerige need lainurkvõtteks.



Parima võtte saamiseks panoraamrežiimis järgige neid nõuandeid:

- Liigutage kaamerat aeglaselt ühes suunas.
- Hoidke pilt kaamera pildiotsija raamis. Kui eelvaate pilt on juhtraamist väljas või kui te seadet ei liiguta, lõpetab seade automaatselt pildistamise.
- Vältige ebaselge taustaga, nagu nt tühja taeva või seinaga piltide jäädvustamist.

- 1 Toksake võttrežiimide loendis **PANORAAM**.
- 2 Toksake  ja liigutage seadet aeglaselt ühes suunas.
- 3 Toksake  pildistamise lõpetamiseks.

## Liikuva panoraamvõtte tegemine

Saate salvestada ja vaadata liikuvat panoraampilti.







Liikuvate panoraampiltide tegemisel ei salvestata heli.

- 1 Veenduge, et liikumise funktsioon on panoraami eelvaate ekraanil aktiveeritud () ja tehke liikuv panoraamvõtte.
- 2 Toksake eelvaate ekraanil eelvaate pispildil.
- 3 Toksake **KUVA LIIKUVA PANORAAMINA**.  
Esitatakse jäädvustatud liikuvat panoraami.
- 4 Jäädvustatud liikuva panoraami pööramiseks kallutage seadet või libistage ekraanil.  
Liikuva panoraami salvestamiseks videofailina, toksake **VIDEO SALVESTAMINE**.

## Kiirendusrežiim

Salvestage stseene, nagu näiteks mööduvad inimesed või autod, ning vaadake neid kiirendusega videotena.



- 1 Toksake võtterežiimide loendis **LIIK. STOPPK**.
- 2 Toksake  ning valige kaadrisagedus.  
Kui valite kaadrisageduse seadistuseks **Automaatne**, kohandab seade kaadrisagedust automaatselt vastavalt stseeni muutumise kiirusele.
- 3 Toksake  salvestamise alustamiseks.
- 4 Toksake  salvestamise lõpetamiseks.
- 5 Eelvaate ekraanil, toksake eelvaate pispilti ning video vaatamiseks toksake .

## Toidurežiim

Pildistage roogasid värviküllaste toonidega.

- 1 Toksake võtterežiimide loendis **TOIT**.
- 2 Toksake ekraanil ja lohistage esile tõstetava piirkonna ümber ring.  
Ringjast raamist välja jääv osa udustatakse.  
Ringja raami suuruse muutmiseks tirige raami nurka.







- 3 Värvitooni kohandamiseks toksake  ning tirige kohandusriba.
- 4 Toksake pildistamiseks .

## Aegluubis režiim

Salvestage video nii, et saate seda vaadata aegluubis. Saate määrata, milliseid osi oma videotest soovite esitada aegluubis.



Enne kasutamist peate režiimi lisama pildistusrežiimide loendisse. Toksake eelvaate ekraanil  → **Kaamerarežiimide redigeerimine** → **Tagumine kaamera** ja märgistage **Aegluubis**.

- 1 Toksake võtterežiimide loendis **AEGLUUBIS**.
- 2 Toksake  salvestamise alustamiseks.
- 3 Kui olete salvestamise lõpetanud, toksake lõpetamiseks .
- 4 Toksake eelvaate ekraanil eelvaate pispildil.
- 5 Toksake .

Video kiireim lõik esitatakse aegluubis ja video käivitub. Sõltuvalt videost luuakse kuni kaks aegluubis osa.

Aegluubi valiku muutmiseks lohistage  vasakule või paremale.

## Spordirežiim

Salvestage selgemaid pilte kiirelt liikuvatest subjektidest, näiteks jooksjatest või lemmikloomadest.

Toksake võtterežiimide loendis **SPORT**.



Enne kasutamist peate režiimi lisama pildistusrežiimide loendisse. Toksake eelvaate ekraanil  → **Kaamerarežiimide redigeerimine** → **Tagumine kaamera** ja märgistage **Sport**.

## Selektiivne fookusrežiim (ainult Galaxy S9 mudelid)

Kastutage fookusest väljas efekti, et jätta kindlaid objekte fotolt välja.



- 1 Toksake võtterežiimide loendis **VALIKULINE FOOKUS**.
- 2 Toksake eelvaate kuval kujutist, mida kaamera peaks fookustama.
- 3 Toksake pildistamiseks .
- 4 Toksake eelvaate pisipildil.
- 5 Toksake **REGULEERI TAUSTA HÄGU** ja valige üks järgnevatest:
  - **Lähedane fookus:** objekti esiletõstmine ja tausta hägustamine.
  - **Kauge fookus:** objekti hägustamine ja tausta esiletõstmine.
  - **Panoraami fookus:** objekti ja tausta esiletõstmine.
- 6 Toksake **SALVESTA**.



- On soovitatav paigutada objektid seadmest kuni 50 cm kaugusele. Asetage objekt, mida soovite fookuseerida, seadme lähedale.
- Veenduge pildistamise ajal, et objekti ja tausta vahel on piisav kaugus. Kaugus peab olema rohkem kui kolm korda suurem kui kaugus seadme ja objekti vahel.
- Hoidke pildistamise ajal seadet kindlalt ja seiske liikumatult.
- Seadme jäädvustatud fotode kvaliteeti võivad mõjutada järgnevad tingimused:
  - Seade või objekt liigub.
  - Tugev taustvalgus, vähene valgus või te pildistate siseruumides.
  - Objekti värv või muster on taustaga sarnane.

## Autoportree režiim

Tehke eesmise kaameraga autoportreesid. Saate ekraanil eelvaadata erinevaid efekte.

- 1 Eelvaate ekraanil libistage üles või alla või toksake , et lülituda autoportreede tegemiseks eesmisele kaamerale.
- 2 Toksake võtterežiimide loendis **SELFIE**.
- 3 Keerake esikaamera objektiiv oma näo poole.
- 4 Toksake pildistamiseks .

Alternatiivina näidake oma peopesa eesmisele kaamerale. Pärast teie peopesa tuvastamist, ilmub ekraanile taimer. Aja lõppedes teeb seade foto.



Fotosid saab teha ka südame löögisageduse anduril või ekraanil toksates.

Eesmise kaamera mitmesuguste pildistamisvalikute kasutamiseks toksake  →

**Pildistamismeetodid** ning seejärel toksake nende aktiveerimiseks vastavaid lüliteid.

## Iluefektide lisamine



Enne autoportree tegemist saate lisada rambivalguse efekti või muuta näojooni, näiteks oma nahatoonid või näokuju. Saate näol proovida ka erinevat meiki.

- 1 Toksake eelvaate ekraanil .
- 2 Valige toodud võimalusest oma näole soovitud iluefekt ning tehke endast foto.



## Autoportree fookuse režiim

Salvestage autoportreed, mis hägustavad tausta ja fokuseerivad näole.

- 1 Eelvaate ekraanil libistage üles või alla või toksake , et lülituda autoportreede tegemiseks eesmisele kaamerale.
- 2 Toksake võtterežiimide loendis **SELFIE FOOKUS**.
- 3 Keerake esikaamera objektiiv oma näo poole.
- 4 Toksake pildistamiseks .

Alternatiivina näidake oma peopesa eesmisele kaamerale. Pärast teie peopesa tuvastamist, ilmub ekraanile taimer. Aja lõppedes teeb seade foto.



Fotosid saab teha ka südame löögisageduse anduril või ekraanil toksates. Eesmise kaamera mitmesuguste pildistamisvalikute kasutamiseks toksake  → **Pildistamismeetodid** ning seejärel toksake nende aktiveerimiseks vastavaid lüliteid.



## Iluefektide lisamine

Saate enne autoportreede tegemist reguleerida näotooni.

- 1 Toksake eelvaate ekraanil .
- 2 Valige toodud võimalusest oma näole soovitud iluefekt ning tehke endast foto.
  - **Värv:** reguleerige ekraani värvitooni.
  - **Nahatoon:** muudab naha heledamaks ja puhtamaks.

## Laia autoportree režiim

Pildistage lai autoportree, et fotole rohkem inimesi mahutada ja vältida nende väljajäämist.

- 1 Eelvaate ekraanil libistage üles või alla või toksake , et lülituda autoportreede tegemiseks eesmisele kaamerale.
- 2 Toksake võtterežiimide loendis **LAI SELFIE**.
- 3 Keerake esikaamera objektiiv oma näo poole.
- 4 Toksake pildistamiseks .

Alternatiivina näidake oma peopesa eesmisele kaamerale. Pärast teie peopesa tuvastamist, ilmub ekraanile taimer. Aja lõppedes teeb seade foto.



Fotosid saab teha ka südame löögisageduse anduril või ekraanil toksates. Eesmise kaamera mitmesuguste pildistamisvalikute kasutamiseks toksake  → **Pildistamismeetodid** ning seejärel toksake nende aktiveerimiseks vastavaid lüliteid.

- 5 Laia autoportree tegemiseks pöörake seadet aeglaselt vasakule ja seejärel paremale või vastupidi.

Seade jäädvustab täiendavaid fotosid, kui valge raam liigub pildiotsija kummasegi otsa.



- Veenduge, et valge raam jääb pildiotsija aknasse.
- Pildistatavad peavad laiade autoportreede pildistamise ajal paigal püsima.
- Eelvaate ekraanil kuvatava pildi ülemine ja alumine osa võivad olla välja lõigatud sõltuvalt pildistamistingimustest.

## Liikumisega laia autoportree tegemine

Saate salvestada ja vaadata liikuvat laia autoportreed.



- Kui jäädvustate laia autoportreed koos liikumisega, siis heli ei salvestata.
- Sõltuvalt jäädvustamise tingimustest ei pruugita liikumist salvestada.

- 1 Veenduge eelvaate ekraanil, et liikumise funktsioon () on aktiveeritud ja salvestage lai autoportree liikuvalt.
- 2 Toksake eelvaate ekraanil eelvaate pispildil.
- 3 Toksake **LIIKUV LAINURK-SELFIE**.  
Esitatakse jäädvustatud laia autoportreed.
- 4 Jäädvustatud liikuva laia autoportree pööramiseks kallutage seadet või libistage ekraanil.  
Liikuva laia autoportree salvestamiseks videofailina, toksake **VIDEO SALVESTAMINE**.















## Kaameraseadete kohandamine

### Praeguse võtterežiimi valikud

Kasutage eelvaate ekraanil alljärgnevat valikuid.



Olemasolevad suvandid võivad olenevalt võtterežiimist ja kasutatavast kaamerast erineda.

-  : lülitage eelvaate täisekraan sisse või välja.
-  : valige kaadrikiirus.
-  : välgu sisse- või väljalülitamine.
-  : valige fotode ja videote jäädvustamise ajal kasutatav filtriefekt.
-  : valige mõõtmisviis. See määrab, kuidas valgustugevust arvutatakse.  **keskelekaalutud** puhul kasutatakse võtte keskosas olevat valgust, et võtte säri arvutada.  **punkt** puhul kasutatakse võtte kontsentreeritud keskosas olevat valgust, et võtte säri arvutada.  **maatriks** puhul arvutatakse kogu kaadri keskväärtus.
-  : muudab automaatfookuse režiimis fookusala.  **mitu** fokuseerib mitmele piirkonnale kaadris. Fokuseeritud alasid märgivad mitmed kolmnurgad.  **keskel** fokuseerib kaadri keskpunkti.
-  : looge liikuvaid panoraamfotosid, mida on võimalik videotena taasesitada. Saate vaadata liikuvaid panoraamfotosid eri nurkade alt, selleks seadet kallutades või ekraanil lohistades.
-  : kui kasutate **TOIT**, fookustage ringja raami sees olev objekt ja hägustage raamist väljapoole jääv osa pildist.
-  : aktiveerige või deaktiveerige topeltjäädvustuse režiim. (Ainult Galaxy S9+ mudelid)

## Kaamera seaded

Toksake eelvaate ekraanil . Osad suvandid ei pruugi valitud pildistamise režiimist sõltuvalt võimalikud olla.

### TAGUMINE KAAMERA

- **Pildi suurus:** fotode eraldusvõime valimine. Suurema eraldusvõime kasutamine annab parema kvaliteediga fotod, kuid hõlvab rohkem mäluruumi.

Toksake lülitile **Salv. RAW- ja JPEG-failid**, et määrata seade salvestama fotosid pakkimata RAW-failidena (DNG failivormingus) pro-režiimis. RAW-failid säilitavad kõik foto andmed parima kvaliteedi saamiseks, kuid nad võtavad rohkem mälumahtu.



Selle funktsiooni kasutamisel salvestatakse iga foto kahes, DNG- ja JPG-vormis.

- **Video suurus:** video eraldusvõime valimine. Suurema eraldusvõime kasutamine annab parema kvaliteediga video, kuid hõlvab rohkem mäluruumi.

Kui aktiveerite **Ruumisäästlik video** funktsiooni, saate salvestada HEVC-vormingus videoklippe. Teie HEVC-videod salvestatakse seadme mälumahu hoidmiseks pakitud failidena.



- HEVC-videoid ei saa esitada teistes seadmetes ega netis jagada.
- Super-aegluubis ja aegluubis videoid ei saa HEVC-vormingus salvestada.

- **Taimer:** valige viivitusaja pikkus enne, kui kaamera automaatselt pildistab.
- **HDR (rikkalik toon):** tehke rikkalike värvidega fotosid ja talletage detailid isegi eredates ning tumedates kohtades.

- **AF jälitamine:** määrake seade valitud objekti jälitama ja sellele automaatselt fokuseerima. Kui valite eelvaate ekraanil objekti, mida jälgida, siis seade automaatselt teravustab objekti ka siis, kui objekt liigub või kui kaamera asend muutub.



- Funktsiooni aktiveerides ei saa te kasutada Video stabiliseerimise funktsiooni.
- Subjekti jälgimine võib järgnevatest tingimustest sõltuvalt ebaõnnestuda:
  - Objekt on liiga suur või liiga väike.
  - Subjekt liigub liiga palju.
  - Subjekt on tagant valgustatud või pildistate pimedas kohas.
  - Subjekti ja tausta värvid ja mustrid ühtivad.
  - Objektidel on horisontaalseid mustreid, näiteks ribikardinad.
  - Kaamera väriseb liigselt.
  - Video resolutsioon on kõrge.
  - Sisse ja välja suumides 2x optilise suumi kasutamine. (Ainult Galaxy S9+ mudelid)

- **Ülim aegluup:** valige, kuidas soovite super-aegluup videoid salvestada.

## EESMINE KAAMERA

- **Pildi suurus:** fotode eraldusvõime valimine. Suurema eraldusvõime kasutamine annab parema kvaliteediga fotod, kuid hõlvab rohkem mäluruumi.
- **Video suurus:** video eraldusvõime valimine. Suurema eraldusvõime kasutamine annab parema kvaliteediga video, kuid hõlvab rohkem mäluruumi.

Kui aktiveerite **Ruumisäästlik video** funktsiooni, saate salvestada HEVC-vormingus videoklippe. Teie HEVC-videod salvestatakse seadme mälumahu hoidmiseks pakitud failidena.



HEVC-videoid ei saa esitada teistes seadmetes ega netis jagada.

- **Taimer:** valige viivitusaja pikkus enne, kui kaamera automaatselt pildistab.
- **HDR (rikkalik toon):** tehke rikkalike värvidega fotosid ja talletage detailid isegi eredates ning tumedates kohtades.

- **Salvesta pildid eelvaate kujul:** eesmise kaameraga pildistades pöörake kujutis ümber, et luua originaalstseeni peegelpilt.
- **Pildistamiseetodid:** valige kasutatavad pildistamise valikud.
- **Näo kuju korrigeerimine:** kui teie nägu jääb eelvaate ekraani servadele, siis ilmub see moonutatud kujul. Lubage sel funktsioonil oma näo kuju korrigeerida. Pärast parandusi võib taust tunduda mõnevõrra moonutatud.

## ÜLDINE

- **Kaamerarežiimide redigeerimine:** vaadake saadaolevaid võtterežiime või redigeerige võtterežiimide loendit.
- **Liigutustega foto:** seadista seade jäädvustama mõnesekundilist videoklippi enne, kui toksate . See võimaldab teil jäädvustada hetki, mis võinuks tabamata jääda. Video vaatamiseks toksake eelvaate pisipilti ning toksake **ESITA LIIGUTUSTEGA FOTO**. Et jäädvustada videost mõnda osa liikumatu pildina, toksake esituse peatamiseks ekraanil ning seejärel toksake **HÕIVE**. See funktsioon on saadaval ainult **AUTOMAATNE** ja **SELFIE** režiimides.
- **Video stabiliseer.:** aktiveerige värinakaitse, et vähendada või kõrvaldada video salvestamise ajal kaamera värinast tulenev hägus kujutis.



Kui **AF jälitamine** on aktiveeritud, ei saa seda funktsiooni kasutada.

- **Ruudustik:** kuvage pildiotsija juhised, mis abistavad kompositsiooni loomist objektide valimisel.
- **Asukohasildid:** lisab fotole GPS-i asukohasildi.



- GPS-signaal võib nõrgeneda piirkondades, kus signaali liikumine on takistatud, nagu ehitiste vahel ja madalates kohtades, või halva ilmaga.
- Teie asukoht võib olla näidatud Internetti üleslaaditud fotodel. Selle vältimiseks lülitage asukohasiltide seade välja.

- **Kuva pilte:** seadme määramine näitama fotosid pärast nende jäädvustamist.
- **Kiirkäivitus:** seadme määramine kaamerat käivitama, kui vajutate kiirelt kaks korda toitenuppu.



See funktsioon võib sõltuvalt teie regioonist või teenusepakkujust mitte võimalik olla.

- **Salvestamiskoht:** salvestuskoha valimine. See funktsioon ilmub mälukaardi sisestamisel.
- **Hääljuhtimine:** seadme seadistamine häälkaskude abil pildistama või videoid salvestama. Võite pildistamiseks öelda „Smile”, „Cheese”, „Capture” või „Shoot”. Video salvestamiseks öelge „Salvesta video”.
- **Höljuv kaameranupp:** lisage kaameranupp, mille saate ekraanil kuhu tahes paigutada.
- **Hoidke kaamera nappu, et:** valida toiming kaameranupu toksamise ja allhoidmise jaoks.
- **Vajutage helitugevusnappu, et:** määrata seade kasutama helitugevusnappu katiku või sisse- ja väljasuumimise kontrollimiseks.
- **Lähtesta seaded:** kaamera seadete lähtestamine.
- **Võtke meiega ühendust:** esitage küsimusi või vaadake korduma kippuvaid küsimusi. Lisateavet vaadake jaotisest [Samsung Members](#).

## Galerii

### Sissejuhatus

Vaadake oma mobiilseadmes salvestatud pilte ja videoid. Lisaks saate pilte ja videoid albumi kaupa hallata või luua lugusid.

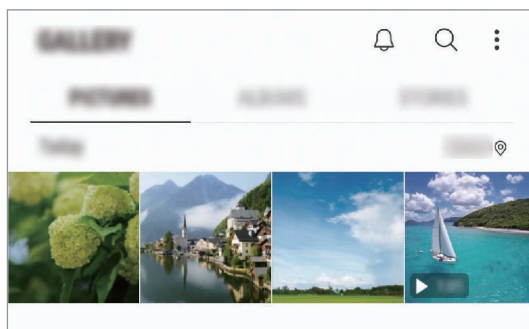



## Piltide vaatamine

1 Käivitage rakendus **Galerii** ja toksake **PILDID**.

2 Valige pilt.

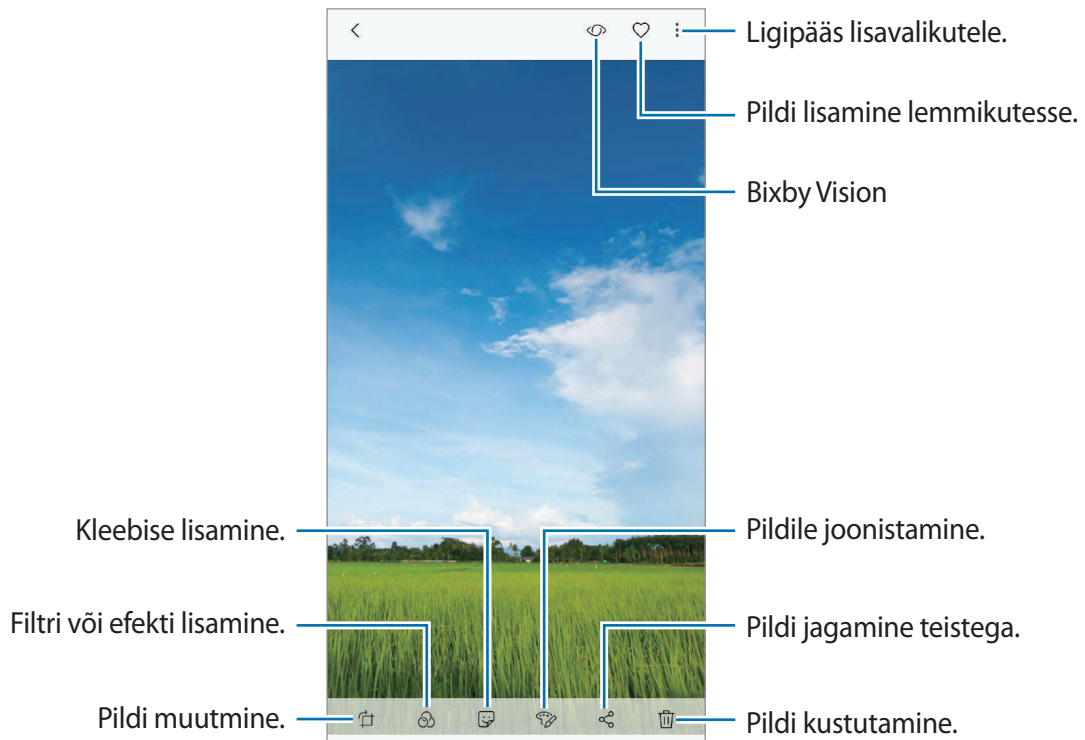

Saate luua filmi, GIF-animatsiooni või mitmest pildist kollaaži. Toksake loendis **→ Loo uus** **→ Film, GIF** või **Kollaaž** ja valige pildid.

## Piltide otsing

Käivitage rakendus **Galerii** ja toksake **Q**, et näha pilte, mis on selliste kategooriate nagu tüüp, asukoht, dokumendid alusel sorteeritud.

Otsisõnade abil piltide otsimiseks toksake otsinguväljale.

## Liikuva fookusega piltide tausta muutmise (ainult Galaxy S9+ mudelid)

Te saate liikuva fookuse funktsiooniga tehtud foto tausta hägususe taset redigeerida. Kui liikuva fookusega piltide tausta valgustus jääb hägustatud kohtadesse, saate muuta hägustatud tausta kuju.

Käivitage rakendus **Galerii**, valige liikuva fookuse funktsiooniga tehtud foto, toksake hägususe taseme muutmiseks **REGULEERI TAUSTA HÄGU** või muutke hägususe kuju.

## Topeltjäädvustuse funktsiooniga tehtud fotode vaatamine (ainult Galaxy S9+ mudelid)

Vaadake topeltjäädvustuse funktsiooniga tehtud lähifotot ja lainurkfotot.

Käivitage rakendus **Galerii**, valige topeltjäädvustuse funktsiooniga tehtud foto ja seejärel toksake **LAINURK** või **LÄHIVÕTE**.

## Videote kuvamine

- 1 Käivitage rakendus **Galerii** ja toksake **PILDID**.
- 2 Valige esitatav videofail. Videofailid kuvavad eelvaates pispildil ► ikooni.
- 3 Toksake video mängimiseks ►.

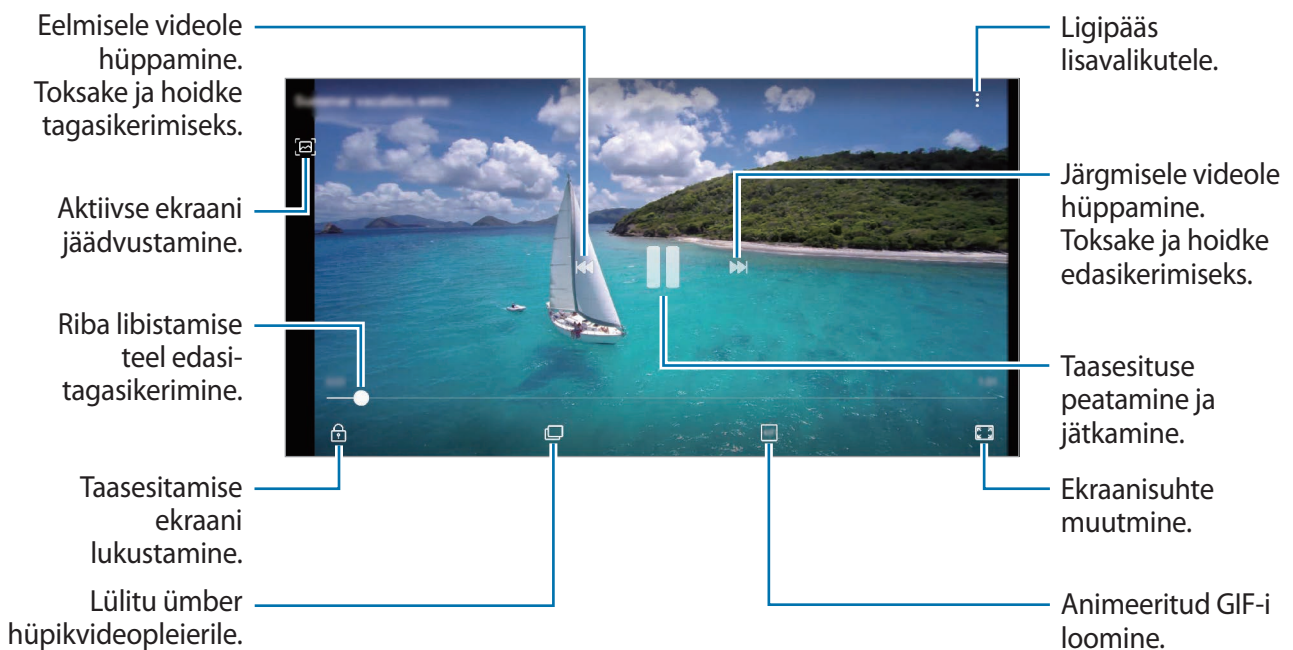

Heleduse reguleerimiseks libistage sõrme taasesitusekraani vasakut serva mööda üles või alla, helitugevuse reguleerimiseks paremat serva mööda üles või alla.

Tagasi- või edasikerimiseks libistage sõrme taasesitusekraanil vasakule või paremale.

## Videovõimendi funktsiooni kasutamine

Täiustage oma videote pildikvaliteeti, et nautida selgemaid ja erksamaid värve. Käivitage rakendus **Seaded**, toksake **Täpsemad funktsioonid** ja toksake seejärel aktiveerimiseks lülitit **Video täiustaja**.



- Seda funktsiooni saab kasutada ainult mõnedes rakendustes.
- Funktsiooni kasutamine suurendab akukasutust.

## Piltide ja videote üksikasjade vaatamine

Saate vaadata faili üksikasju, näiteks inimesi, asukohti või põhiteavet. Automaatselt loodud sisu, näiteks loo või GIF-i, olemasolul luuakse ka see sisu.

Lohistage eelvaate ekraanil pildi või video vaatamise ajal ülespoole. Kuvatakse faili andmed.

Ekraanil kuvatavatele andmetele toksates saate vaadata ka seotud sisu.

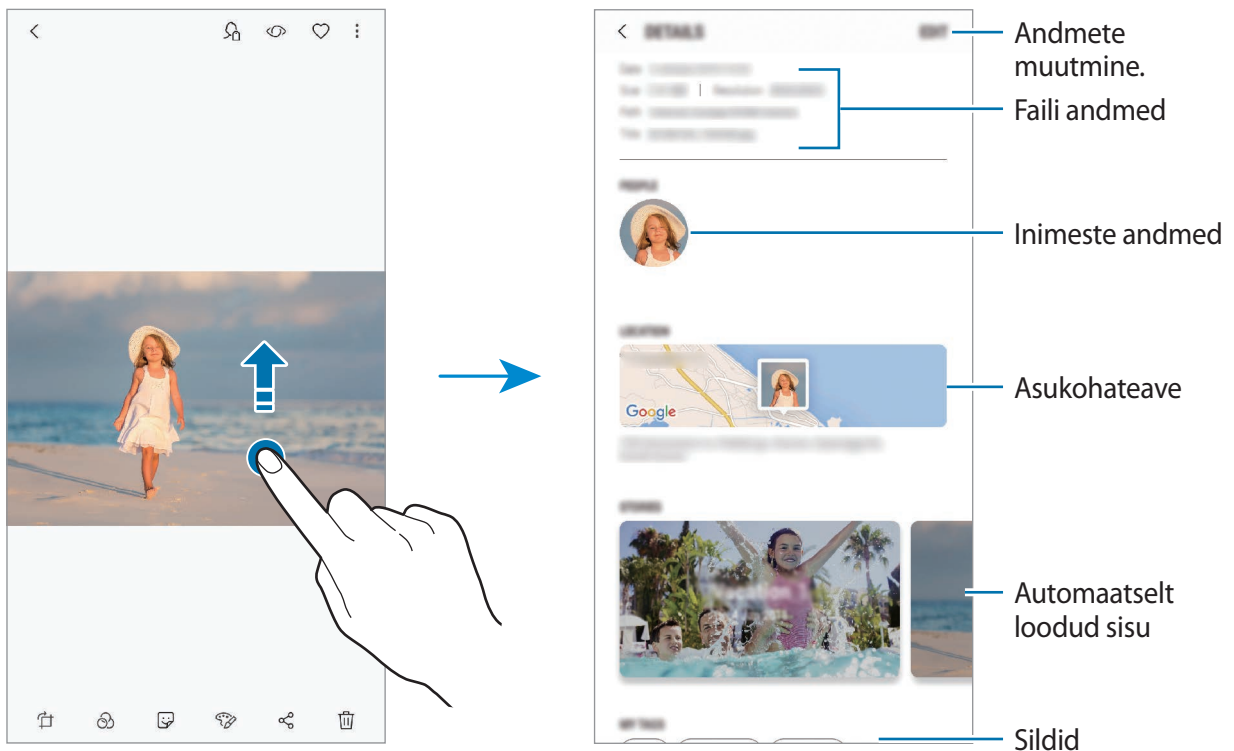

## Albumite kuvamine

Saate vaadata fotosid ja videoid, mis on sorteeritud kaustadesse või albumitesse. Loodud filme, animeeritud GIF-e või kollaaže sorteeritakse ka albumite loendis teie kaustades.

Käivitage rakendus **Galerii**, toksake **ALBUMID** ja valige album.

## Albumite peitmine

Albumeid saate ka peita.



Vaikimisi loodud albumeid, nagu näiteks **Kaamera** ja **Ekraanipildid**, ei saa peita.

- 1 Käivitage rakendus **Galerii** ja toksake **ALBUMID**.
- 2 Toksake  → **Peida või kuva albumid**.
- 3 Valige peidetud albumid ja toksake **RAKENDA**.

Albumite uuesti kuvamiseks toksake  → **Peida või kuva albumid**, eemaldage avaldatavate albumite juurest märked ja toksake **RAKENDA**.

## Lugude vaatamine

Kui teete või salvestate pilte või videoid, loeb teie seade nende kuupäeva ja asukoha silte, sorteerib pilte ja videoid ja loob siis lugusid. Lugude automaatseks loomiseks peate tegema või salvestama mitu pilti ja videot.

Käivitage rakendus **Galerii**, toksake **LOOD** ja valige lugu.

## Lugude loomine

Erinevate teemadega lugude loomine.

- 1 Käivitage rakendus **Galerii** ja toksake **LOOD**.
- 2 Toksake  → **Loo lugu**.

**3** Märgistage loosse hõlmatavad pildid või videod ja toksake **VALMIS**.

**4** Sisestage loole nimi ning toksake **LOO**.

Loosse piltide või videote lisamiseks valige lugu ja toksake **LISA**.

Loost piltide või videote eemaldamiseks valige lugu, toksake **⋮** → **Muuda**, märgistage eemaldatavad pildid või videod ja toksake seejärel **⋮** → **Eemalda loost**.

## Lugude kustutamine

**1** Käivitage rakendus **Galerii** ja toksake **LOOD**.

**2** Toksake ja hoidke kustutatavat lugu ja toksake **KUSTUTA**.

## Piltide ja videote sünkroonimine Samsung Cloudi abil

Võite Samsung Cloudi abil sünkroonida pilte ja videoid, mis on salvestatud **Galerii** alla ning pääseda neile ligi ka teistest seadmetest. Samsung Cloudi kasutamiseks peate registreeruma ja enda Samsungi kontole sisse logima. Lisateavet vaadake jaotisest [Samsung Account](#).

Käivitage rakendus **Galerii**, toksake **⋮** → **Seaded** ja toksake seejärel aktiveerimiseks lüliti **Samsung Cloud**. Seadmesse jäädvustatud pildid ja videod salvestatakse automaatselt Samsung Cloudi.

## Piltide või videote kustutamine

### Pildi või video kustutamine

Valige pilt või video ja toksake ekraani alaosas **⋮**.

### Mitme pildi ja video kustutamine

**1** Toksake ja hoidke galerii ekraanil pilti või videot, mida soovite kustutada.

**2** Kriipsmärgistage kustutatavad pildid või videod.

**3** Toksake **KUSTUTA**.

## Always On Display

Te saate alati väljalülitatud ekraanil vaadata teavet, nagu kell või kalender, ning kontrollida muusika esitust.

Saate ka vaadata uute sõnumite ja vastamata kõnede teavitusi.



- Sõltuvalt valgustingimustest võib Always On Display kuva heledus automaatselt muutuda.
- Kui seadme ülaosas asetsev andur on teatud aja jooksul kaetud, lülitub Always On Display kuva välja.

### Always On Display kuvale teavituste avamine

Kui saate teavitusi sõnumite, vastamata kõnede või rakenduste kohta, ilmuvad teavituste ikoonid Always On Display kuvale. Teavituse vaatamiseks toksake kaks korda teavituse ikoonil.

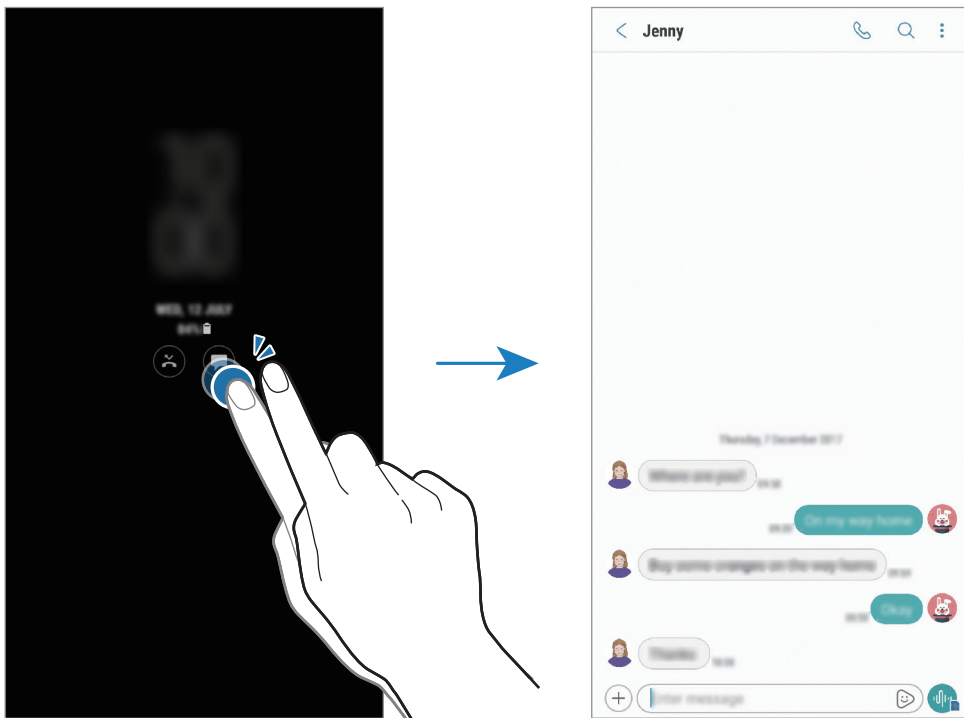

Kui ekraan on lukus, peate selle avama, et teavitusi vaadata.

## Always On Display funktsiooniga muusika taasesituse reguleerimine

Always On Display funktsiooniga saate muusika taasesitust reguleerida, ilma et teil tarvitseks ekraani sisse lülitada.

- 1 Käivitage rakendus **Seaded**, toksake **Luk.ekraan ja turvalisus** → **Kell ja FaceWidgets** → **FaceWidgets** ja toksake aktiveerimiseks lülitit **Muusika kontrolleri**.
- 2 Always On Display funktsiooni abil muusika taasesituse reguleerimiseks toksake kellal kaks korda.
- 3 Libistage kellal vasakule või paremale, et muusika kontrolleri liigutada.
- 4 Taasesituse reguleerimiseks toksake ikoonidel.

## Pildi kuvamine Always On Display kuval

Pildi saate kuvada ka Always On Display kuval. Saate kuvata ka animeeritud GIF-i.

- 1 Käivitage rakendus **Seaded** → **Luk.ekraan ja turvalisus** → **Kell ja FaceWidgets** → **Kella stiil**.
- 2 Lohistage tüüpide loendit vasakule ja valige pildiga ikoon.
- 3 Toksake **+** ja valige pilt.  
Animeeritud GIF-i sisestamiseks toksake **Lisa GIF** ja valige fail.
- 4 Toksake **RAKENDA**.

## Always On Display funktsiooni ajakava muutmine

Käivitage rakendus **Seaded**, toksake **Luk.ekraan ja turvalisus** → **Always On Display** → **Ajakava määramine** ja määrake algus- ning lõppaeg.

Et Always On Display oleks alati kuvatud, toksake selle aktiveerimiseks **Kuva alati lülitit**.

## Funktsiooni Always On Display deaktiveerimine

Käivitage rakendus **Seaded**, toksake **Luk.ekraan ja turvalisus** ning toksake seejärel selle deaktiveerimiseks **Always On Display** lülitit.

# Servaekraan

## Sissejuhatus

Erinevate servapaneelidega pääsete kiirelt ligi oma lemmikutele rakendustele, funktsioonidele ja kontaktidele.

## Servapaneelide kasutamine

Lohistage servapaneeli link ekraani keskele. Seejärel libistage servapaneelide vahetamiseks vasakule või paremale. Alternatiivselt tokdake ☰ ja valige soovitud paneel.



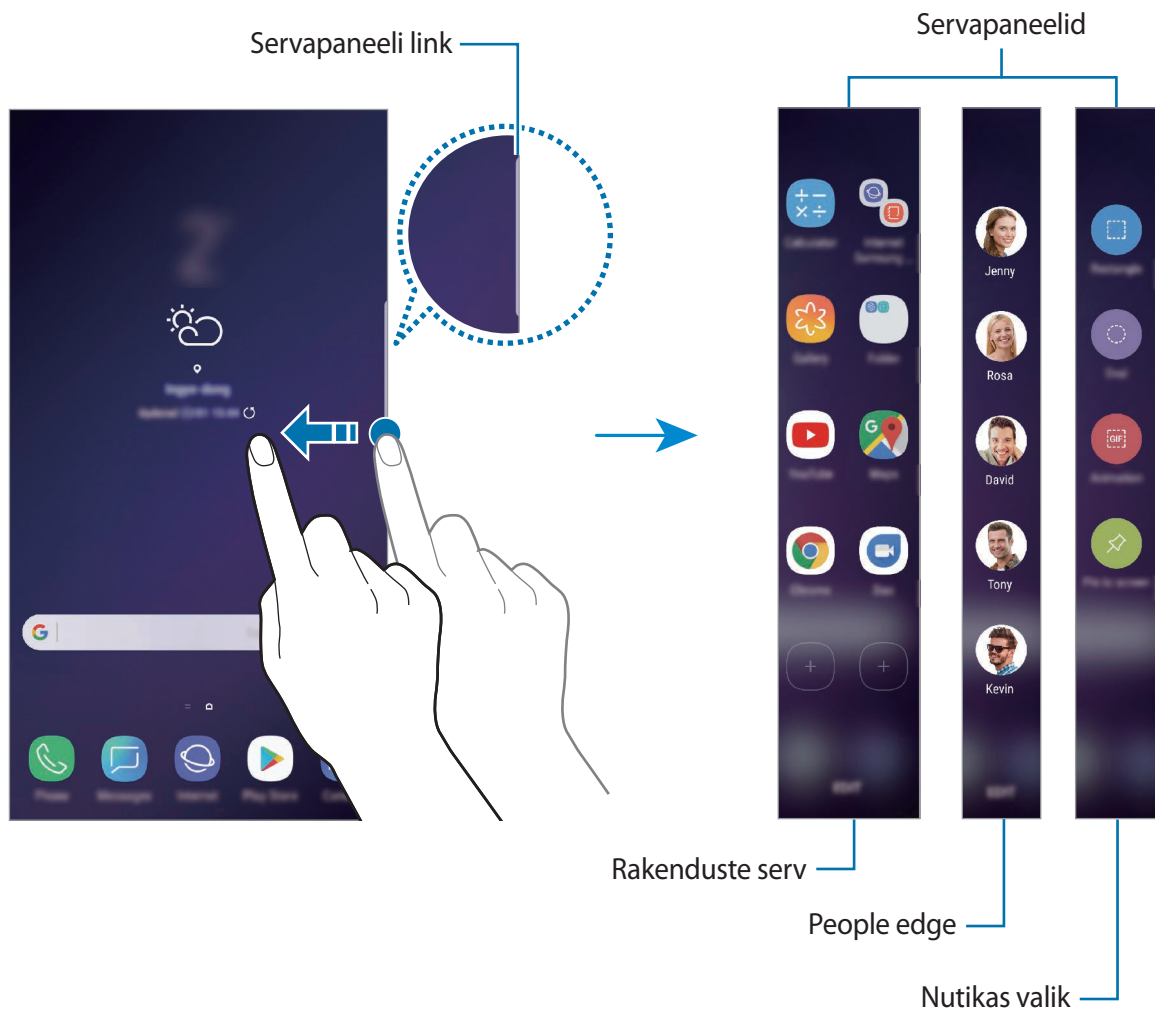

Kui servapaneeli pide pole nähtaval, käivitage rakendus **Seaded**, toksake **Ekraan** → **Servaekraan** ja toksake aktiveerimiseks lülitit **Servapaneelid**.





## Servapaneelide muutmine

Valige servaekraanil kuvatavaid paneele või muutke neid.

- 1 Lohistage servapaneeli link ekraani keskele.
- 2 Toksake , et servapaneeli seadete ekraani avada.
- 3 Märgistage kuvatavad servapaneelid.  
Paneeli redigeerimiseks toksake **REDIGEERI**.  
Täiendavete paneelide allalaadimiseks toksake **LAE ALLA**.  
Paneelide ümberkorraldamiseks toksake  → **Järjesta ümber** ja lohistage   teise asukohta.

## Servapaneeli lingi seadistamine

Saate valida lingi asukohta, suurust, läbipaistvust ja värinaseadeid.



Lohistage servapaneeli link ekraani keskele. Seejärel toksake  →  → **Servapaneeli sang**.

## Rakenduste serv

Sagedasti kasutatud rakenduste kiirkäivitus.

- 1 Lohistage servapaneeli link ekraani keskele.
- 2 Rakenduste servapaneeli avamiseks libistage vasakule või paremale. Alternatiivselt toksake  → **Rakenduste serv**.
- 3 Valige käivitamiseks rakendus.

## Rakenduste servapaneeli muutmine

- Rakenduse lisamiseks toksake paneelil  ja toksake rakenduste nimekirjas rakendusele.
- Paneelil kausta loomiseks toksake paneelil , toksake rakenduste nimekirjas oleval rakendusel ja hoidke seda all ning lohistage see teise rakenduse kohale rakenduste servapaneelil. Lõpetage rakenduse allhoidmine, kui rakenduste ümber ilmub kaustaraam.
- Rakenduse kustutamiseks toksake paneelil rakendusele ja lohistage see paneeli ülaosas asuvale valikule **Eemalda**.
- Rakenduste järjekorra muutmiseks toksake rakendusel ja hoidke seda all ning lohistage see teise kohta.



Rakenduste serva saate muuta ka, kui toksate valikul **MUUDA**.

## People edge

Lisage People edge paneelile lemmikkontakte, et nendega kiirelt ühendust võtta ja neilt saabunud teavitusi vaadata.

- 1 Lohistage servapaneeli link ekraani keskele.
- 2 People edge paneeli avamiseks libistage vasakule või paremale. Alternatiivselt toksake  → **People edge**.

## People edge'i paneelile kontaktide lisamine

Lisage sageli kasutatavad kontaktid People edge'i paneelile ja määrake nad prioriteetseteks kontaktideks.

Toksake  ja valige oma lemmikute nimekirjast kontakt, või toksake **KONTAKTIDE VALIMINE**, valige kontaktid ja siis toksake **VALMIS**.



Ainult valiku **Kontaktid** alla salvestatud kontakte saab lisada People edge'i paneelile.

## People edge paneeli muutmine

- Kontakti kustutamiseks toksake kontakti ikoonil ja lohistage see ekraani ülaosas asuvale valikule **Eemalda**.
- Kontaktide järjekorra muutmiseks toksake ja hoidke all kontakti ikooni ja lohistage see teise kohta.



People edge'i saate muuta ka, kui toksate valikul **REDIGEERI**.

## Inimestega suhtlemine People edge'i paneeli kaudu

Avage People edge'i paneel ja toksake kontaktil. Ekraanile ilmuvad kommunikatsiooninupud. Toksake soovitud nupul, et kontaktile helistada või sõnumit saata.

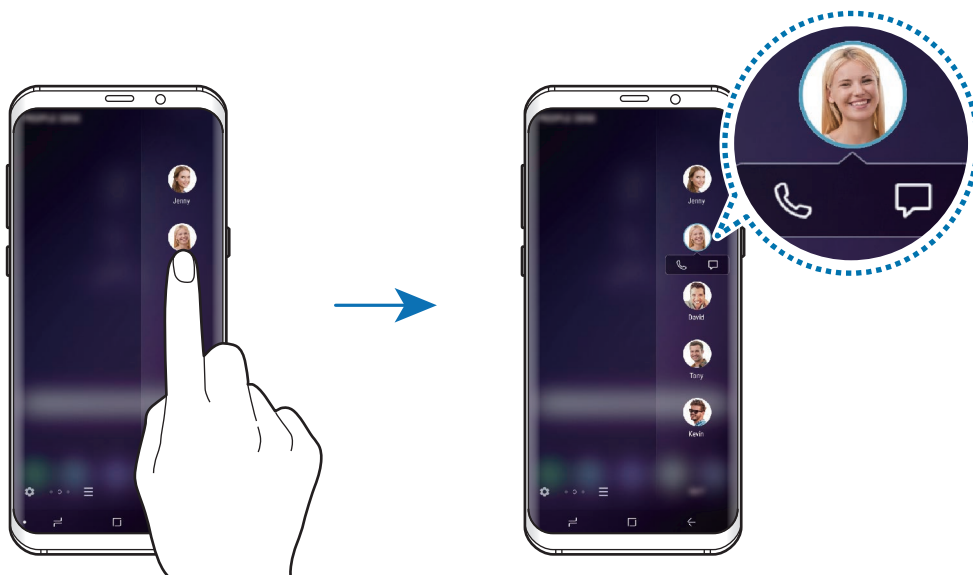

## Nutikas valik

Valige ala, mida pildi või GIF-animatsioonina jäädvustada. Saate ka pildi kinnitada nii, et see oleks alati loendi ülaosas nähtav.

### Pildi talletamine

- 1 Lohistage servapaneeli link ekraani keskele.
- 2 Nutika valiku paneeli avamiseks libistage vasakule või paremale. Alternatiivselt toksake  → **Nutikas valik**.
- 3 Valige paneelil ikooni soovitud kuju.
- 4 Lohistage raam sisule, mida soovite valida.  
Raami suuruse muutmiseks tirige raami nurka.
- 5 Toksake **VALMIS**.  
Kui valitud piirkonda kuulub teksti, toksake **Ekstrakti tekst**, et valitud piirkonnas teksti tuvastada ja eraldada.
- 6 Valige valitud alaga kasutatav suvand.
  - **Bixby Vision**: tuvastage Bixby Visioni kasutades sisu ja otsige vajalikku teavet.
  - **Joonista**: valitud piirkonnale kirjutamine või joonistamine.
  - **Jaga**: valitud ala jagamine teistega.
  - **Määra**: määrake valitud ala kuvamiseks siis, kui ekraan on väljas.
  - **Salvesta**: salvestage valitud piirkond **Galerii**.

## Videost piirkonna talletamine

Video esitamise ajal saate piirkonna valida ja selle GIF-animatsioonina jäädvustada.

- 1 Kui näete video taasesituse ajal sisu, mida soovite talletada, lohistage servapaneeli link ekraani keskele.
- 2 Nutika valiku paneeli avamiseks libistage vasakule või paremale. Alternatiivselt toksake ☰ → **Nutikas valik**.
- 3 Toksake paneelil **Animatsioon**.
- 4 Muutke jäädvustamise piirkonna asendit ja suurust.

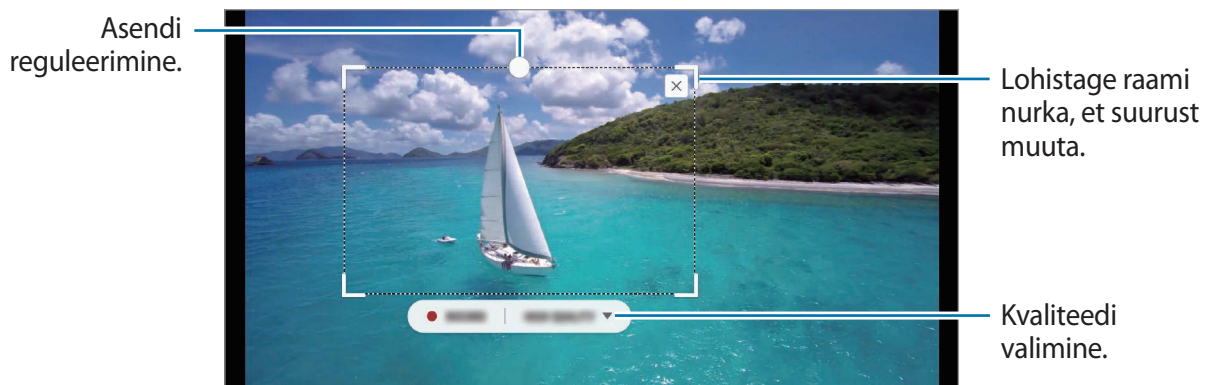

- 5 Toksake **SALVEST**, et salvestamist alustada.



- Enne video salvestamist veenduge, et videot esitatakse.
- Ekraanil kuvatakse maksimaalne pikkus, mille jooksul videost piirkonda salvestada saate.
- Video piirkonna talletamise ajal ei salvestata selle heli.

- 6 Toksake talletamise peatamiseks **PEATA**.

- 7 Valige valitud alaga kasutatav suvand.

- **Joonista:** valitud piirkonnale kirjutamine või joonistamine. Toksake **Eelvaade**, et tulemust enne faili salvestamist vaadata.
- **Jaga:** valitud ala jagamine teistega.
- **Salvesta:** salvestage valitud piirkond **Galerii**.

## Edge lighting

Saate seadistada seadme ekraani servi valgustama, et kuvada teavituste saamisel hüpinkaken, näiteks uute sõnumite puhul.

Ekraani servad valgustatakse ka ekraan allpool asuvate seadmete puhul, seega näete kõiki kõnesid või uusi teavitusi. Rakenduse kasutamise ajal kuvatava hüpinkakna puhul lohistage akent allapoole, et sisu kiirelt vaadata ja kasutada saadaval toiminguid.

### Teavituste servade valgustusena haldamine

- 1 Käivitage rakendus **Seaded**, toksake **Ekraan** → **Servaekraan** → **Edge lighting**.
- 2 Toksake **Teavituste haldamine** ning toksake rakenduste kõrval olevaid lüliteid, et saada teavitusi serva valgustusena.



Teavituse tüübist olenevalt ei pruugi kõik teavitused ekraani serva valgustusena kuvatud olla.

### Kiirvastus

Võite sissetulevatele kõnedele vastamisest keelduda, kasutades kohandatud keeldumissõnumeid. Kui seadme esikülg on suunatud allapoole, hoidke kõnedest keeldumiseks kahe sekundi jooksul sõrme seadme tagaküljel oleval südame löögisageduse anduril.

Vaikimisi keeldumissõnumi muutmiseks käivitage rakendus **Seaded**, toksake **Ekraan** → **Servaekraan** → **Edge lighting** →  → **Kiirvastus** ja seejärel toksake sõnumiteksti, mis on **KIIRVASTUSE SÕNUM** all.

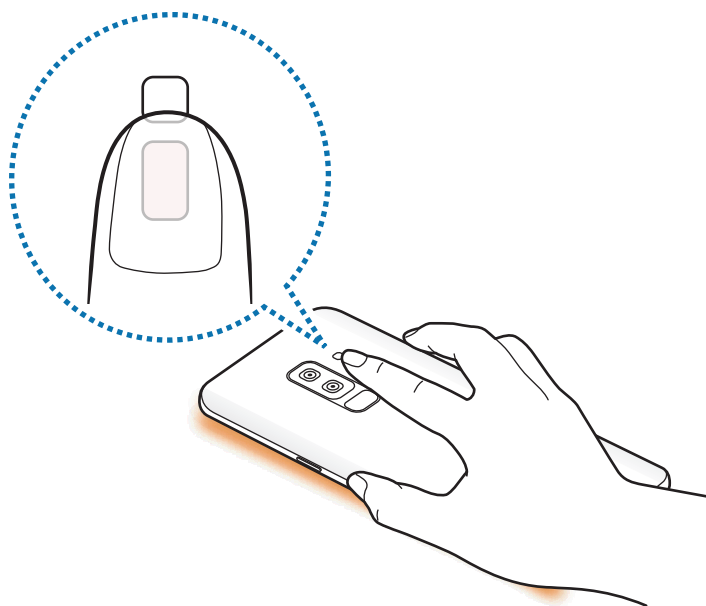

## Mitmikaken

### Sissejuhatus

Mitmikaken võimaldab teil jaotatud kraani vaates samaaegselt kasutada kaht rakendust. Samuti saate hüplikakna vaates samaaegselt kasutada mitut rakendust.



Teatud rakendused ei pruugi seda funktsiooni toetada.



Jaotatud ekraani vaade

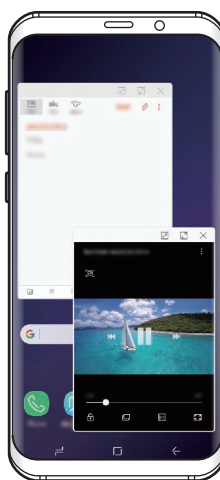

Hüplikakna vaade

## Jaotatud ekraani vaade

- 1 Hiljuti kasutatud rakenduste loendi avamiseks toksake viimaste rakenduste nuppu.
- 2 Libistage sõrmega üles või alla ja toksake hiljuti kasutatud rakenduse aknas . Valitud rakendus käivitatakse ülemises aknas.

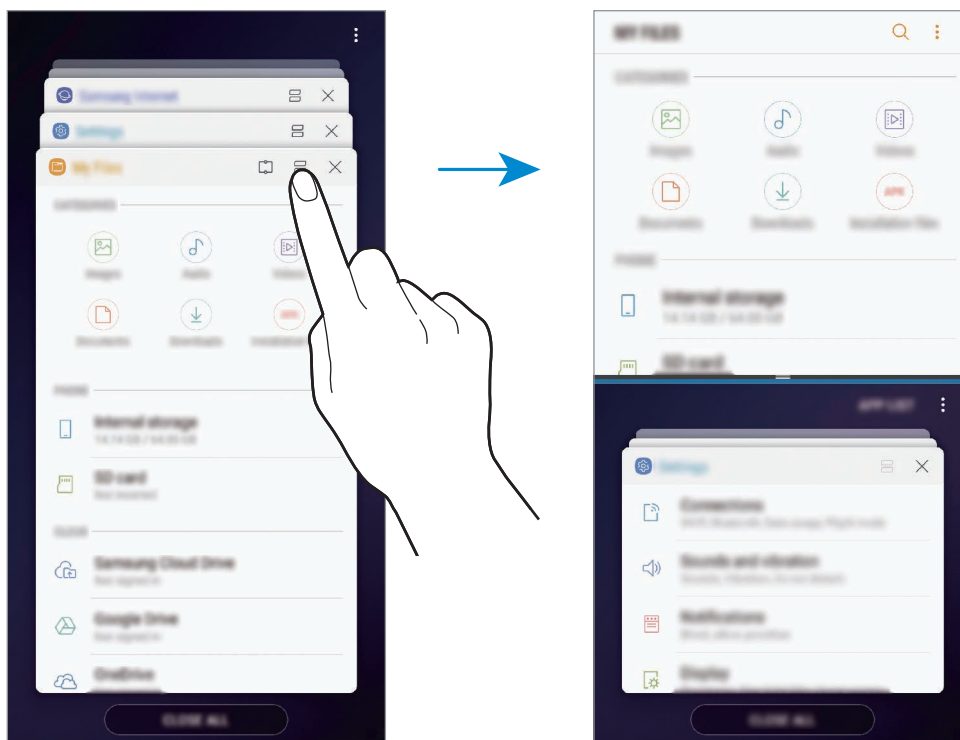

- 3 Alumises aknas libistage üles või alla, et valida käivitamiseks mõni muu rakendus. Et käivitada rakendusi, mida hiljuti kasutatud rakenduste loendis ei leidu, toksake **RAK. LOE.** ja valige sealt rakendus.



## Lisasuvandite kasutamine

Toksake rakenduste akende vahel olevat riba, et lisavalikutele ligi pääseda.

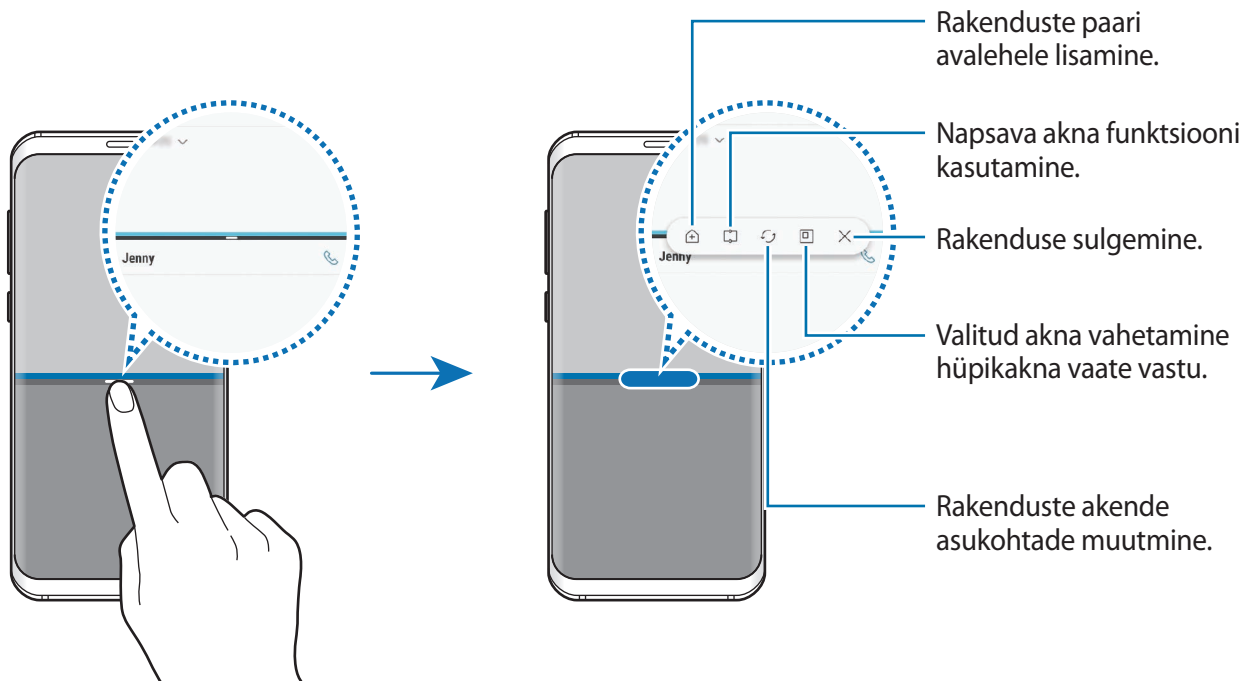

## Akna suuruse reguleerimine

Lohistage akende suuruse muutmiseks rakenduste akende vahelist riba üles või alla.

Kui lohistate rakenduste akende vahelise riba ekraani üla- või alaserva, maksimeeritakse aken.

## Jaotatud ekraani vaate minimeerimine

Vajutage avakuva nuppu, et jaotatud ekraani vaadet minimeerida. Olekuribale ilmub ikoon .

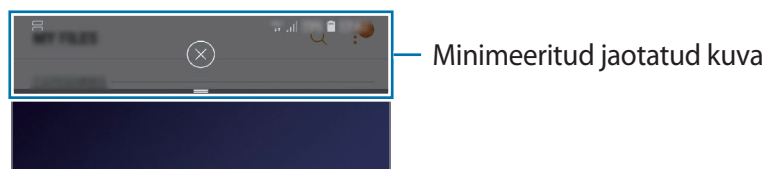

Alumises aknas rakendus sulgub ja ülemises aknas jääb rakendus minimeeritud jaotatud ekraani vaates aktiivseks.



Minimeeritud jaotatud ekraani vaate sulgemiseks toksake .

## Napsav aken

Saate valida ala ja selle ekraani ülaserva kinnitada, samal ajal alumises aknas teisi rakendusi kasutades.

- 1 Hiljuti kasutatud rakenduste loendi avamiseks toksake viimaste rakenduste nuppu.
- 2 Toksake  ja lohistage raam alasse, kuhu te soovite selle kinnitada. Raami suuruse muutmiseks lohistage  üles või alla.
- 3 Toksake **VALMIS**.  
Valitud rakenduse aken kinnitatakse ekraani ülaossa. Akna eemaldamiseks lohistage riba, mis on rakenduste akende vahel.
- 4 Alumises aknas libistage üles või alla, et valida käivitamiseks mõni muu rakendus.

## Rakenduste paari avalehele lisamine

Kui lisate avalehele rakenduste paare, saate käivitada jaotatud ekraani vaates kaks rakendust üheainsa toksamisega.

Toksake rakenduste akende vahel olevat riba ja seejärel .

Aktiivne rakenduste paar lisatakse avalehele.

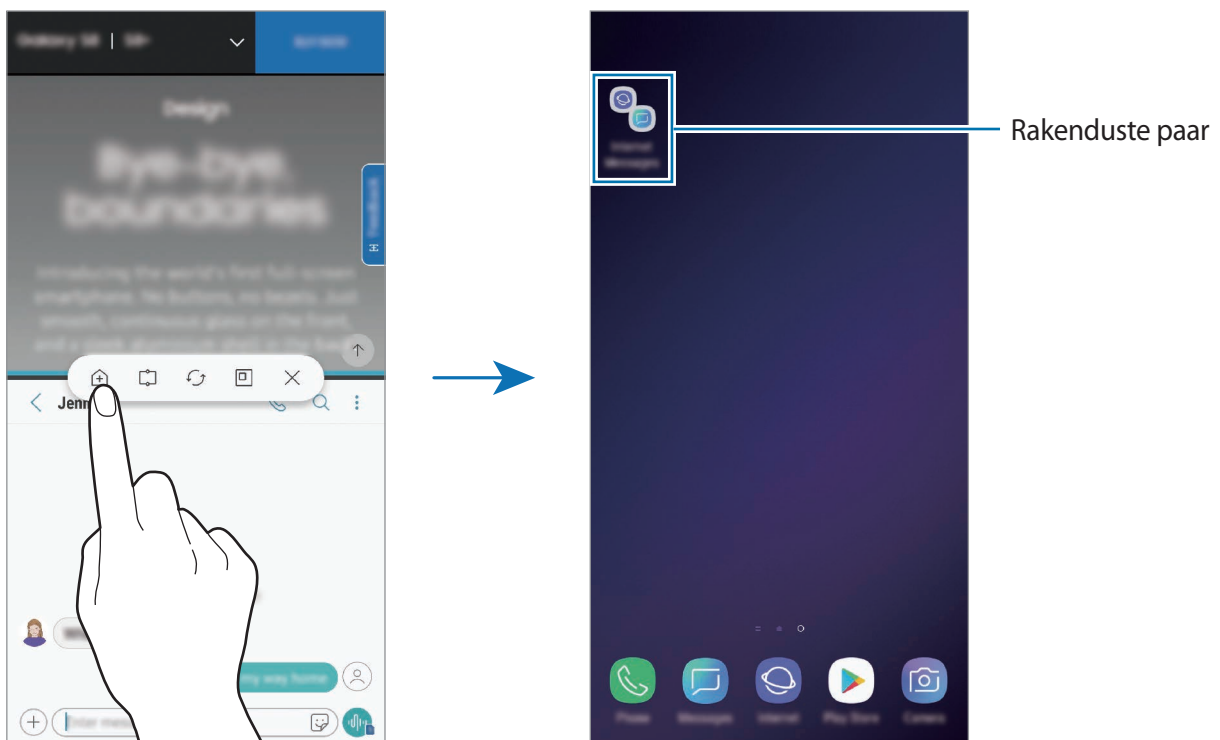

## Hüplikakna vaade

- 1 Hiljuti kasutatud rakenduste loendi avamiseks toksake viimaste rakenduste nuppu.
- 2 Libistage üles- või allapoole, toksake ja hoidke rakenduste akent all, seejärel lohistage see kohta **Lohistage siia hüplikvaate jaoks.**

Rakenduse ekraan kuvatakse hüplikakna vaates.

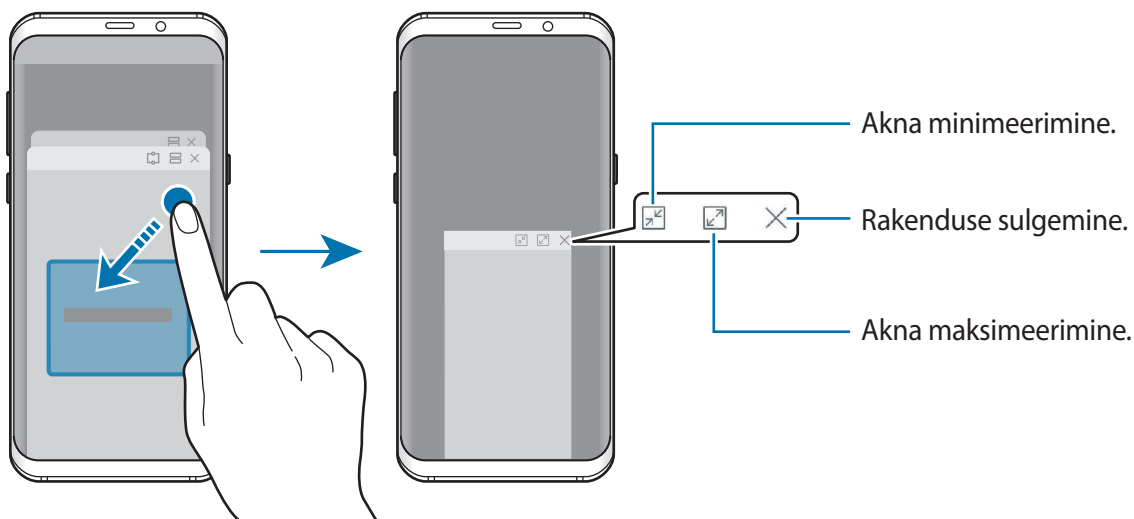

## Hüplikakende liigutamine

Hüplikakna teisaldamiseks toksake akna tööriistaribal ja lohistage see uude asukohta.

## Teavituste vaatamine hüpikakna kaudu

Kui saate serva valgusega teavituse, saate hüpikakent avades kiirelt selle sisu vaadata ja võimalikke toiminguid teostada. Näiteks saate vastuvõetud sõnumit lugeda video vaatamise või mängu mängimise ajal ning sellele vastata ilma ekraani vahetamata.

Kui saate serva valgusega teavituse mingi rakenduse kasutamise ajal, lohistage teavitust allapoole.

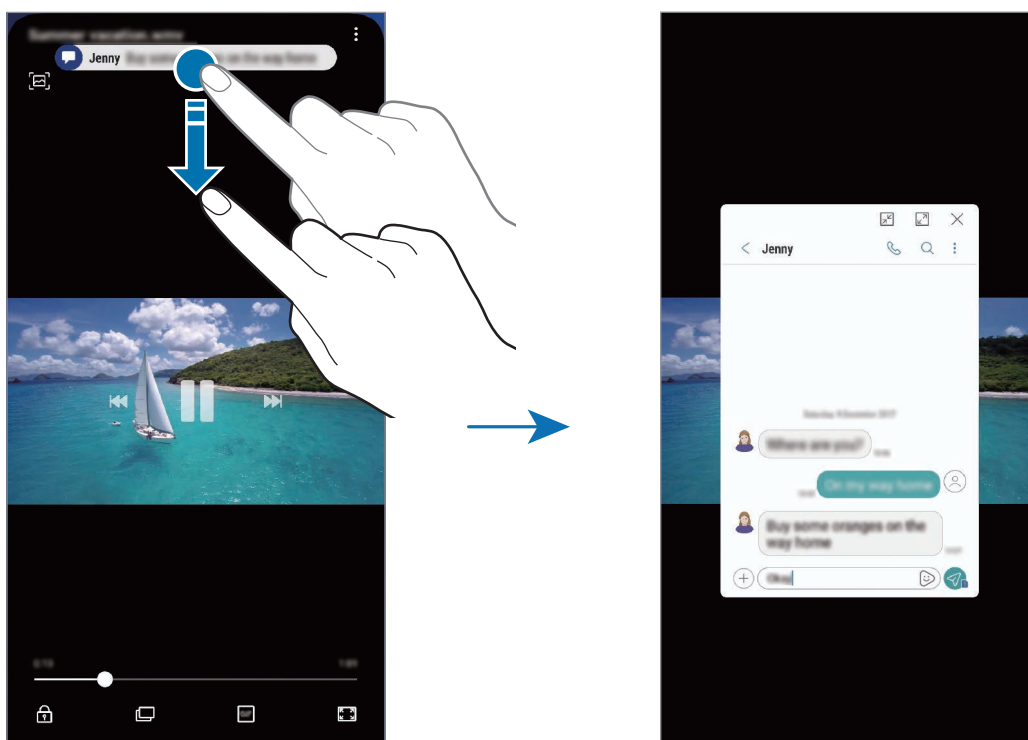

See funktsioon on saadaval vaid mitmikakna ja serva valgustuse toeta rakendustes. Toetatud rakenduste vaatamiseks käivitage rakendus **Seaded**, toksake **Ekraan** → **Servaekraan** → **Edge lighting** → **Teavituste haldamine**.

## Samsung Gear

Samsung Gear on rakendus, mis võimaldab juhtida Geariga ühendatud seadmeid. Kui ühendate oma seadme Geariga, siis saate kohandada Geari seadeid ja rakendusi.

Avage **Samsung** kaust ja käivitage rakendus **Samsung Gear**.

Toksake **ALUSTA REISI**, et oma seade Geariga ühendada. Pärast seda järgige ekraanil kuvatavaid seadistamise juhiseid. Lisainfot selle kohta, kuidas Gear oma seadmega ühendada ning seda kasutada, leiate Geari kasutusjuhendist.

## Samsung Members

**Samsung Members** pakub klientidele tugiteenuseid, näiteks seadme probleemide diagnostika, ja võimaldab kasutajatel esitada küsimusi ning veaarundeid. Lisaks saate teistega jagada teavet Galaxy kasutajate kogukonnas või vaadata uusimaid Galaxy uudiseid ja nõuandeid. **Samsung Members** saab aidata lahendada teil mistahes probleeme, millega võite seadet kasutades kokku puutuda.

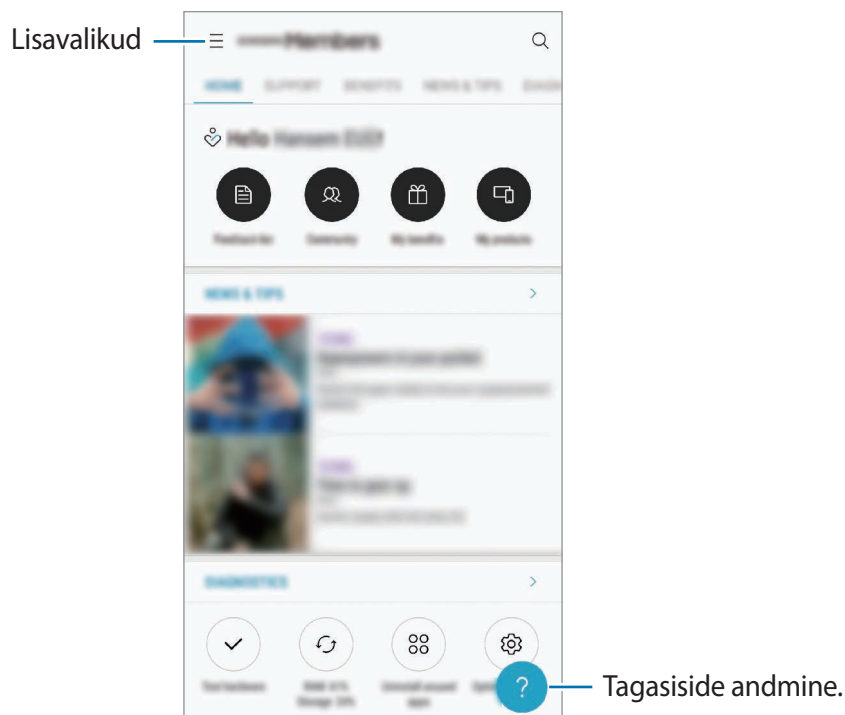



- Selle rakenduse saadavus ning toetatavad funktsioonid võivad sõltuvalt regioonist või teenusepakkujust erineda.
- Tagasiside esitamiseks või kommentaaride jätmiseks peate registreeruma ja oma Samsungi kontole sisse logima. Lisateavet vaadake jaotisest [Samsung Account](#).

## Samsung Notes

Looge märkmeid, sisestades teksti klaviatuurilt või kirjutades või joonistades ekraanile käsitsi. Lisaks saate oma märkmetesse sisestada pilte või helisalvestisi.

### Märkmete loomine

- 1 Käivitage rakendus **Samsung Notes** ja toksake **KÕIK** → **+**.
- 2 Valige ekraani ülaosas olevalt tööriistaribalt sisestusmeetod ja koostage märged.  
Toksake  → **Pilt**, et sisestada pilt, valides selle **Galerii** või tehes foto.  
Toksake  → **Hääli**, et helisalvestust teha ja selle märkmesse sisestada. Heli salvestamine algab otsekohe.

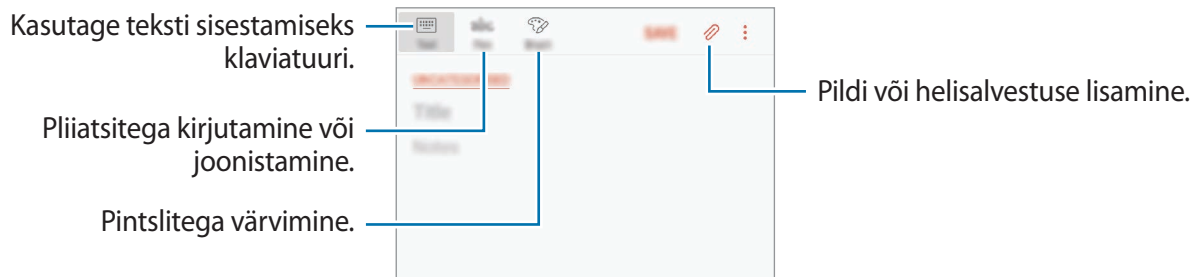

- 3 Kui te olete märkme tegemise lõpetanud, toksake **SALVESTA**.

### Märkmete kustutamine

- 1 Käivitage rakendus **Samsung Notes**, toksake **KÕIK** või **KOLLEKTS.-D** ja valige seejärel kategooria.
- 2 Toksake ja hoidke all märget, mida soovite kustutada.  
Mitme märkme kustutamiseks märgistage rohkem märkmeid kustutamiseks.
- 3 Toksake .

# Kalender

Hallake oma ajakava, sisestades saabuvad sündmused või ülesanded oma planeerijasse.

## Sündmuste loomine

1 Käivitage rakendus **Kalender** ja toksake **+** või toksake kaks korda kuupäeval. Kui kuupäeval on juba salvestatud sündmusi või ülesandeid, toksake kuupäeva ja toksake **+**.

2 Sisestage sündmuste üksikasju.

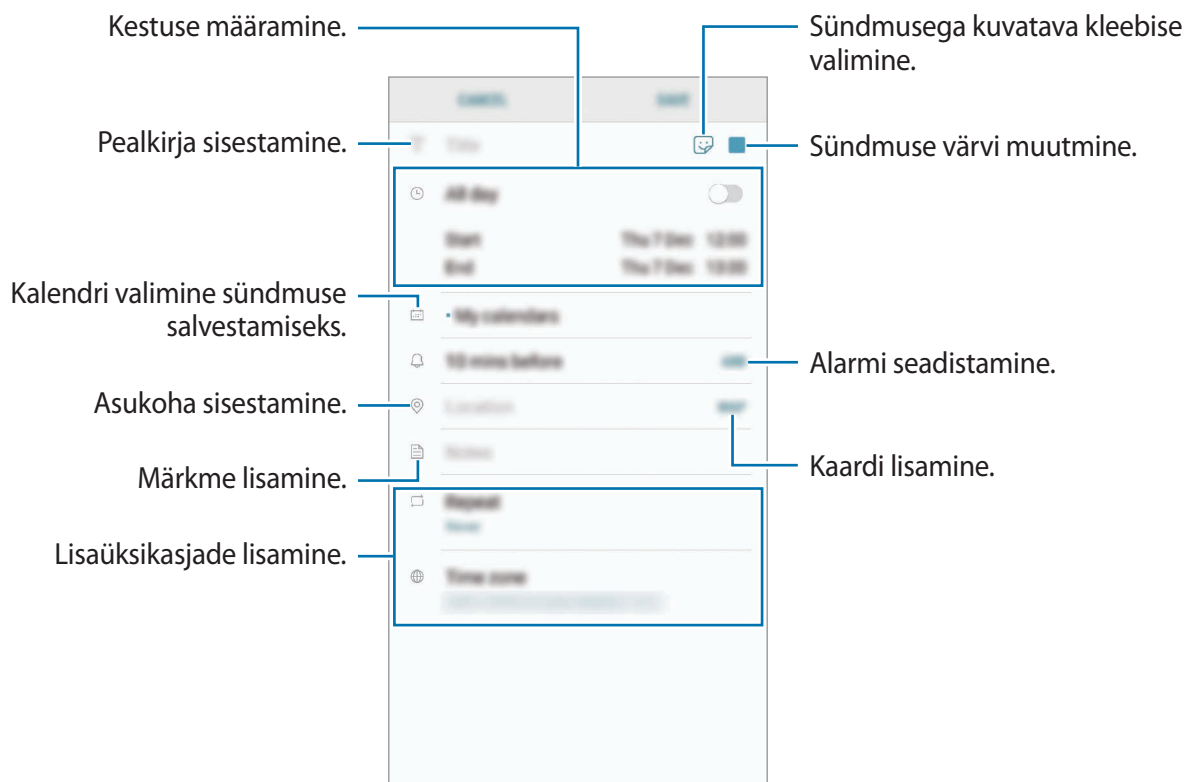



3 Sündmuse salvestamiseks toksake **SALVESTA**.

## Ülesannete loomine

- 1 Käivitage rakendus **Kalender** ja toksake **KUVA** → **Ülesanded**.
- 2 Toksake  ja sisestage ülesande detailid.
- 3 Ülesande salvestamiseks toksake **SALVESTA**.

## Sündmuste või ülesannete kontodega sünkroonimine

- 1 Käivitage rakendus **Seaded** ja toksake **Pilv ja kontod** → **Kontod**, seejärel valige konto, millega sünkroonida soovite.
- 2 Toksake **Sünkrooni konto** ja toksake selle aktiveerimiseks lülitit **Sünkrooni Kalender**.  
Samsungi konto jaoks toksake  → **Sünkroonimise seaded** ja toksake selle aktiveerimiseks lülitit **Kalender**.

Sünkroonitavate kontode lisamiseks käivitage rakendus **Kalender** ja toksake  → **Halda kalendrid** → **Lisa konto**. Seejärel valige sünkroonimiseks konto ja logige sisse. Kui konto on lisatud, kuvatakse see nimekirjas.

## Samsung Health

### Sissejuhatus

Samsung Health aitab teil tervislikke eluviise järgida ja oma heaolu eest hoolitseda. Seadke treeningueesmärke, kontrollige oma edusamme ja jälgige oma üldist heaolu ja seisundit.



## Rakenduse Samsung Health kasutamine

Te saate rakenduse Samsung Health menüüdest ja jälgimisseadmetest vaadata põhiteavet ja jälgida oma tervist ning treenitust. Saate ka oma sammulugeja andmeid teiste rakenduse Samsung Health kasutajate ja oma sõpradega võrrelda ning tervisenippe vaadata.

Avage **Samsung** kaust ja käivitage rakendus **Samsung Health**. Seadme esmakordsel või andmete lähtestamise järgsel käivitamisel järgige ekraani juhiseid oma seadme seadistamiseks.



Mõni funktsioon ei pruugi sõltuvalt regioonist saadaaval olla.

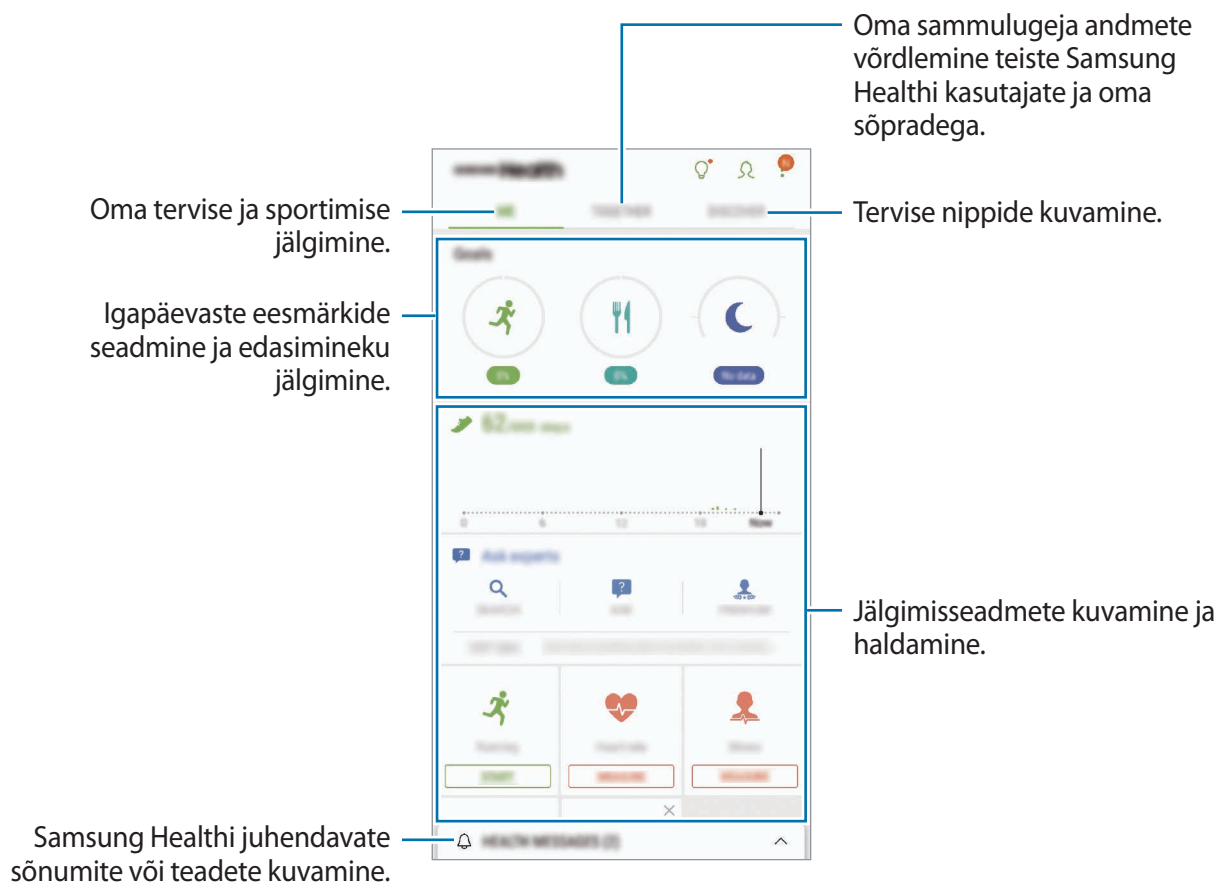

Samsung Health ekraanile üksuste lisamiseks toksake  → **Halda üksusi** ja seejärel valige üksused.

- **EESMÄRGID:** sportimisega seotud igapäevaste eesmärkide seadmine ja edasimineku jälgimine.
- **PROGRAMMID:** kohandatavate treeningprogrammide kasutamine.
- **ÜLDISED JÄLGIJAD:** jälgige oma tegevust, toitumist ja keha mõõte.
- **TREENINGUJÄLGIJAD:** lisage erinevate treeningute jälgimiseadmeid ja jälgige oma tegevust.

## Eesmärgid

Saate määrata kaalujälgimise või tasakaalukama elustiili eesmärgid. Pärast eesmärkide seadistamist saate Samsung Healthi ekraanilt jälgida edusamme ja juhiseid.

Toksake rakenduse Samsung Health ekraanil **EESMÄRKIDE MÄÄRAMINE**. Alternatiivina toksake  → **Halda üksusi** ja vali **Kaaluhaldus** või **Tasakaalus elu**.

## KOOS

Funktsioon Koos laseb teil seada sammulugemise eesmärgid ja oma sõpradega võistelda. Saate sõpru koos kõndima kutsuda, seada sammulugemise sihte, võtta osa väljakutsetest ja vaadata oma kohta pingereas **Sammude edetabel**.

Toksake rakenduse Samsung Health ekraanil **KOOS**.

## Sammud

Seade loendab teie tehtud samme ja mõõdab läbitud vahemaad.

Toksake rakenduse Samsung Health ekraanil sammuloenduril.

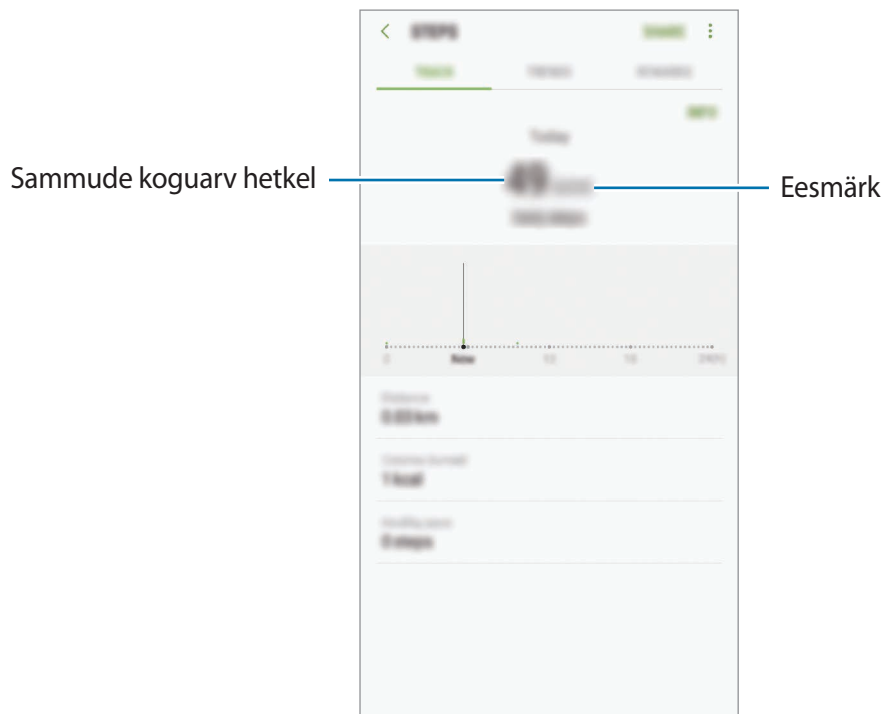

- Sammulugeja sammude lugemisel ja tulemuse kuvamisel võib olla lühike viivitus. Samuti võib tekkida väike viivitus, enne kui hüppikaken näitab, et teie eesmärk on saavutatud.
- Kui kasutate sammuloendurit auto- või rongisõidu ajal, võib vibratsioon mõjutada teie sammude arvu.

## Süd. löög.

Mõõtke ja dokumenteerige oma südame löögisagedust.



Südame löögisageduse andur on ette nähtud kasutamiseks ainult sportimise ja info eesmärgil ning ei ole ette nähtud haiguste või muude seisundite diagnoosimiseks ega raviks, leevenduseks või ennetamiseks.

### Enne südame löögisageduse mõõtmist toimige järgmiselt.

- Puhake enne mõõtmisi 5 minutit.
- Kui mõõtmistulemus erineb oodatud südame löögisagedusest palju, puhake 30 minutit ja mõõtke seejärel uuesti.
- Hoidke end talvel või külma ilmaga südame löögisageduse mõõtmisel soojas.
- Enne mõõtmist suitsetamine või alkoholi tarbimine võib põhjustada teie tavalisest südame löögisagedusest erinevaid tulemusi.
- Ärge, rääkige, haigutage ega hingake südame löögisageduse mõõtmise ajal sügavalt. See võib põhjustada ebatäpseid südame löögisageduse mõõtmistulemusi.
- Südame löögisageduse mõõtmistulemused võivad tulenevalt mõõtmisviisidest ja keskkonnast erineda.
- Kui südame löögisageduse andur ei tööta, veenduge, et miski ei takista anduri tööd. Kui sama probleem südame löögisageduse anduri puhul püsib, külastage Samsungi teeninduskeskust.

- 1 Toksake rakenduse Samsung Health ekraanil südame löögisageduse anduril ja toksake südame löögisageduse mõõtmise alustamiseks **MÕÕDA**.
- 2 Asetage sõrm seadme taga asuvale südame löögisageduse andurile.

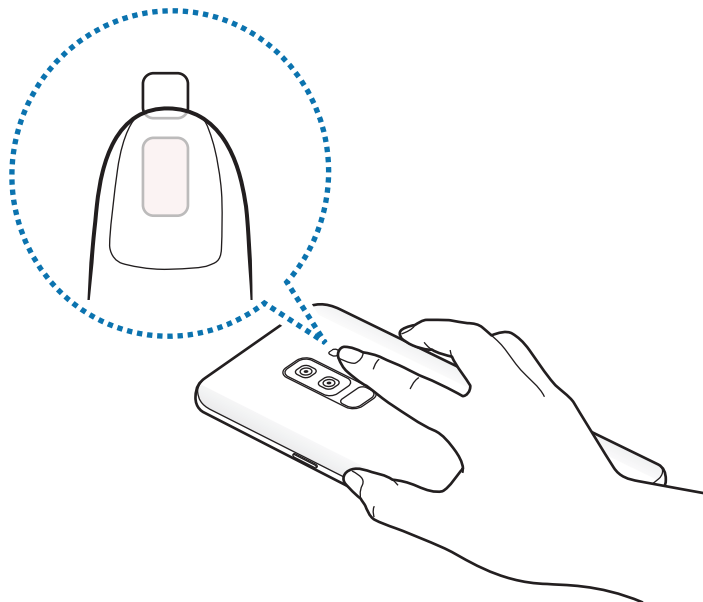

- 3 Hetke pärast kuvatakse teie praegune südame löögisagedus. Võtke sõrm andurilt ära.

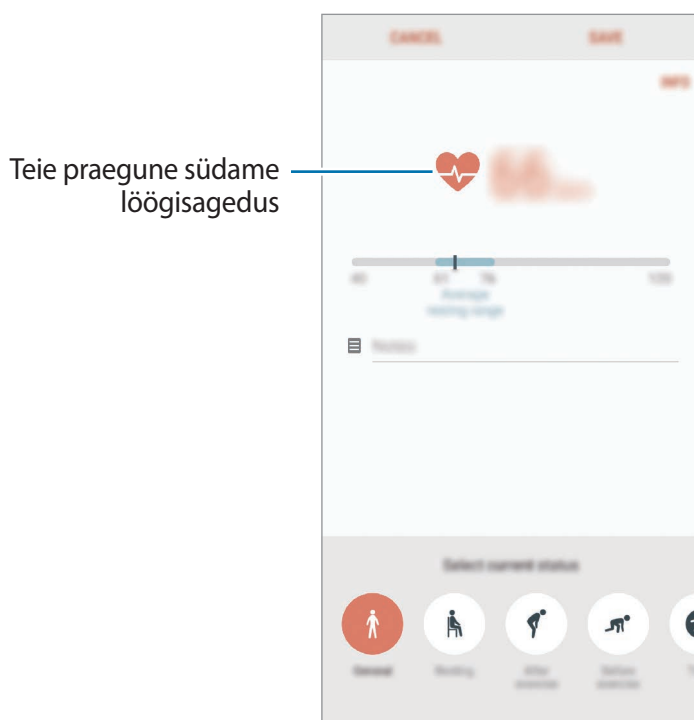

## Lisateave



- Rakenduse Samsung Health funktsioonid on ette nähtud kasutamiseks ainult sportimise ja tervisega seotud eesmärkidel ning ei ole mõeldud haiguste või muude seisundite diagnoosimiseks, raviks, leevendamiseks ega ennetamiseks.
- Teenuse Samsung Health jaoks saada olevad funktsioonid ja lisatavad rakendused võivad riigiti erineda erinevate kohalike seaduste ja eeskirjade tõttu. Enne kasutamiseks peaksite kontrollima, millised funktsioonid ja rakendused on saadaval teie regioonis.
- Samsung Healthi rakendusi ja teenust võidakse muuta või see lõpetada ilma eelneva etteteatamiseta.
- Andmekogumise eesmärk on pakkuda teile soovitud teenust, sh lisateavet, mis suurendab teie rahulolu, sünkroonida andmeid, andmeid analüüsida ning koostada statistikat, et arendada ja pakkuda paremaid teenuseid. (Kuid kui logite oma Samsungi kontosse sisse rakendusest Samsung Health, võidakse andmete varundamise eesmärgil andmed serverisse salvestada.) Isikuandmeid võib säilitada kuni selliste eesmärkide lõpetamiseni. Te saate kustutada rakendusega Samsung Health salvestatud isikliku teabe, kui kasutate andmete lähtestamise suvandit seadete menüüs. Kui olete andmeid suhtlusvõrkudes jaganud või mäluseadmetesse edastanud, peate need eraldi kustutama.
- Võite jagada ja/või sünkroonida oma andmeid teiste Samsungi teenustega või kolmandate osapoolte sobivate teenustega, mille olete valinud, ning ka mistahes ühendatud seadmetega. Sellised täiendavad teenused või kolmandate osapoolte seadmed saavad rakenduses Samsung Health olevale teabele ligi pääseda ainult teie selgesõnalise nõusoleku korral.
- Teie võtate kogu vastutuse suhtlusvõrgustikes jagatud või teistele edastatud andmete ebasobiva kasutamise eest. Olge isiklike andmete jagamisel ettevaatlik.
- Kui seade on ühendatud mõõteriistadega, kinnitage korrektseks töötamiseks sideprotokoll. Kui kasutate juhtmevaba ühendust, nagu Bluetooth, võivad teiste seadmete tekitatud elektroonilised häired seadet mõjutada. Vältige seadme kasutamist teiste raadiolaineid edastavate seadmete läheduses.
- Palun lugege rakenduse Samsung Health kasutustingimusi ja privaatsuspoliitikat enne selle kasutamist hoolikalt.

# Helisalvesti

## Sissejuhatus

Kasutage erinevate olukordade jaoks erinevaid salvestusrežiime. Seade võib konverteerida teie hääle tekstiks ja eristada heliallikaid.

## Helisalvestuste tegemine

- 1 Avage **Samsung** kaust ja käivitage rakendus **Helisalvesti**.
- 2 Toksake  salvestamise alustamiseks. Rääkige mikrofoni.  
Toksake  salvestamise peatamiseks.  
Toksake heli salvestamise ajal järjehoidja sisestamiseks **JÄRJEHOIDJA**.

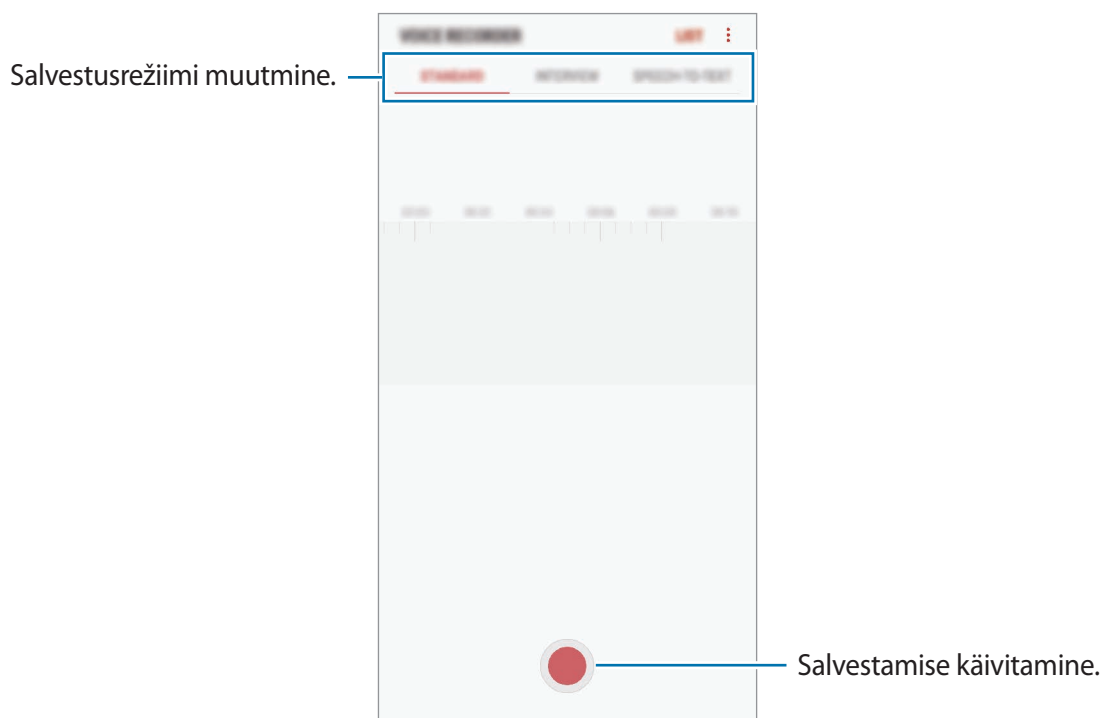

- 3 Toksake  salvestamise lõpetamiseks.
- 4 Sisestage faili nimi ja toksake **SALVESTA**.

## Salvestusrežiimi muutmise

Avage **Samsung** kaust ja käivitage rakendus **Helisalvesti**.

Valige heli salvestamise ekraani ülaservast režiim.



- **STANDARDNE:** see on tavaline salvestusrežiim.
- **INTERVJUU:** mikrofoni on tundlik kahest suunast tulevate helide suhtes. Selles režiimis võtavad seadme üla- ja alaosa vastu võrdses koguses heli.
- **KÕNE TEKSTIKS:** seade salvestab teie häält ja teisendab selle samaaegselt ekraanil kuvatavaks tekstiks. Parimate tulemuste saavutamiseks hoidke seadet suu lähedal ning rääkige vaiksuses kohas valjusti ja selgelt.



Kui häälmemo süsteemi keel ei lange kokku teie räägitava keelega, siis seade teie häält ära ei tunne. Enne selle funktsiooni kasutamist toksake praegu kasutataval keelel, et määrata häälmemode süsteemi keel.

## Valitud helisalvestuste esitamine

Kui vaatate üle oma intervjuusalvestusi, saate teatavaid heliallikaid salvestuses vaigistada või võimendada.

- 1 Avage **Samsung** kaust ja käivitage rakendus **Helisalvesti**.
- 2 Toksake **LOEND** ja valige helisalvestus, mis on salvestatud intervjuurežiimis.
- 3 Teatavate heliallikate vaigistamiseks toksake  vaigistatavale heliallikale vastavas suunas. Ikkoon muutub järgmiselt  ja heli vaigistatakse.

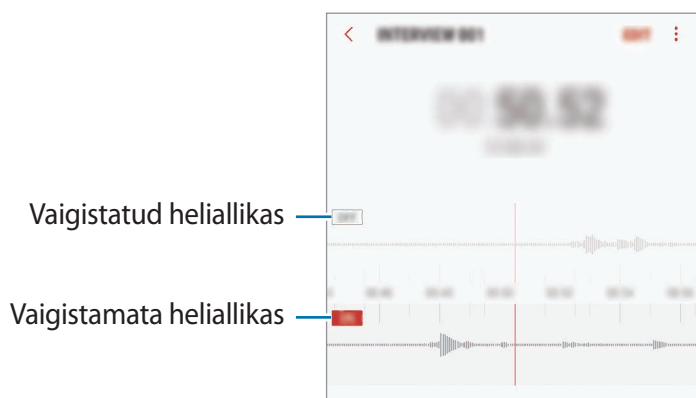



## Minu Failid

Pääsege ligi ja hallake selles seadmes või muudes asukohtades, näiteks pilvmäluteenustes, asuvaid erinevaid faile.

Avage **Samsung** kaust ja käivitage rakendus **Minu Failid**.

Kuvage igas salvestuskohas salvestatud faile.

Seadme salvestusruumi vabastamiseks toksake  → **Hangi rohkem ruumi**.

Failide või kaustade otsimiseks toksake .

## Kell

### Sissejuhatus

Seadistage äratus, vaadake praegust kellaega paljudes maailma linnades, ajastage sündmus või seadistage konkreetne kestus.

### ALARM

Käivitage rakendus **Kell** ja toksake **ALARM**.

#### Alarmide seadistamine

Toksake alarmide loendis , määrake alarmi aeg, valige päevad, mil alarmi korratakse, määrake muud erinevad alarmi suvandid ja toksake seejärel **SALVESTA**.

Äratuse aja sisestamisel klaviatuuri avamiseks toksake aja sisestamise väljale.

Alarmide aktiveerimiseks või deaktiveerimiseks toksake alarmide loendis alarmi kõrval olevat lülitit.

#### Alarmide peatamine

Toksake alarmi peatamiseks **KEELDU**. Kui te olete varem lubanud äratuse korduse, toksake valikul **KORDUS**, et korrata alarmi pärast kindla aja möödumist.

## Alarmide kustutamine

Toksake ja hoidke alarmi, märgistage kustutatavad alarmid ning seejärel toksake **KUSTUTA**.

## MAAILMAKELL

Käivitage rakendus **Kell** ja toksake **MAAILMAKELL**.

## Kellade loomine

Toksake , sisestage linna nimi või valige linn globuselt ja toksake seejärel **LISA**.

## Kella kustutamine

Toksake ja hoidke kella, märgistage kustutatavad kellad ning seejärel toksake **KUSTUTA**.

## STOPPER

- 1 Käivitage rakendus **Kell** ja toksake **STOPPER**.
- 2 Toksake **ALUSTA** sündmuse ajavõtu käivitamiseks.  
Sündmuse ajavõtul ringiaegade salvestamiseks toksake **RING**.
- 3 Toksake ajavõtu peatamiseks **PEATA**.  
Ajavõtu taaskäivitamiseks toksake **TAASTA**.  
Ringiaegade kustutamiseks toksake **LÄHTESTA**.

## TAIMER

- 1 Käivitage rakendus **Kell** ja toksake **TAIMER**.
- 2 Seadistage kestus ja toksake seejärel **ALUSTA**.  
Kestvuse sisestamisel klaviatuuri avamiseks toksake aja sisestamise väljale.
- 3 Kui taimer peatub, toksake **KEELDU**.

## Kalkulaator

Teostage lihtsaid või keerukaid arvutusi.

Käivitage rakendus **Kalkulaator**.

Teaduskalkulaatori kasutamiseks pöörake seade horisontaalpaigutusse. Kui **Autom. pööram.** on keelatud, toksake teadusliku kalkulaatori kuvamiseks .

Arvutuste ajaloo nägemiseks toksake **AJALUGU**. Arvutuste ajaloo paneeli sulgemiseks toksake **KLAHVISTIK**.

Ajaloo kustutamiseks toksake **AJALUGU** → **KUSTUTA AJALUGU**.

Ühikute teisendamise vahendi kasutamiseks toksake . Saate mitmeid väärtusi, nagu pindala, pikkus ja temperatuur, teistesse ühikutesse teisendada.

## Game Launcher

### Sissejuhatus

Mängude käivitaja kogub ligipääsu lihtsustamiseks ühte kohta kokku mängud, mille olete alla laadinud poodidest **Play pood** ja **Galaxy Apps**. Mängude mängimise lihtsustamiseks võite seadme seadistada mängude režiimile.

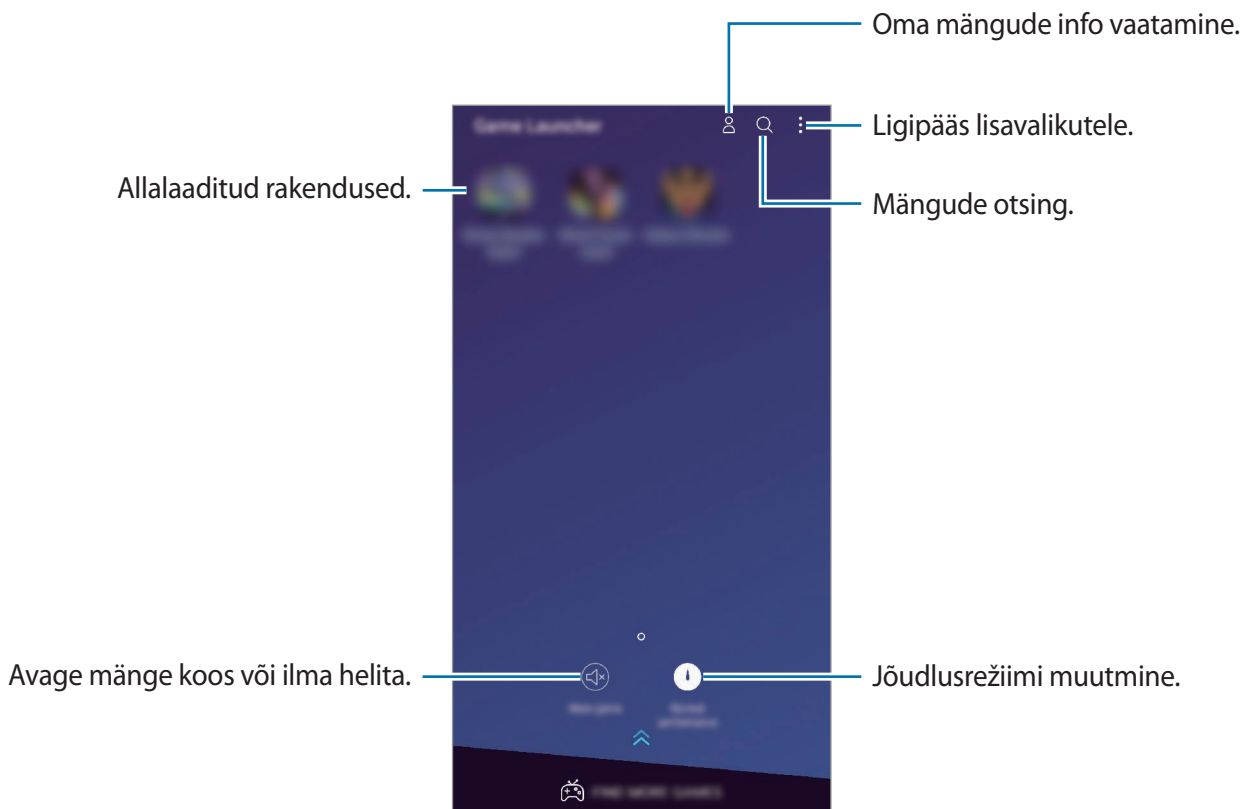

## Mängude käivitaja kasutamine

- 1 Käivitage rakendus **Seaded**, toksake **Täpsemad funktsioonid** → **Mängud** ja toksake seejärel **Game Launcher** lülitit, et seda aktiveerida.

**Game Launcher** lisatakse avalehele või rakenduste ekraanile.



Funktsiooni **Game Launcher** deaktiveerimisel eemaldatakse see avakuvalt ja rakenduste ekraanilt.

- 2 Käivitage rakendus **Game Launcher**.

- 3 Toksake mängude nimekirjas mõnd mängu.

Lisamängude leidmiseks lohistage ekraani ülespoole.



Poodidest **Play pood** ja **Galaxy Apps** alla laetud mängu näidatakse automaatselt mängude käivitaja ekraanil. Kui te oma mängu ei näe, toksake **⋮** → **Lisa mäng**.

## Mängu eemaldamine mängude käivitaja rakendusest

Toksake mängu peale ja toksake **Eemalda**.

## Jõudlusrežiimi muutmine

Saate mängu jõudlusrežiimi muuta.

Käivitage rakendus **Game Launcher**, toksake **Tavaline jõudlus** ja toksake seejärel soovitud režiimi valimiseks korduvalt nupule.

- **Tavaline jõudlus:** energiasäästurežiim ega suure jõudluse režiim ei ole kasutuses.
- **Säästa energiat:** see vähendab aku energiatarvet, aga vähendab ka süsteemi jõudlust.
- **Suur jõudlus:** see parandab süsteemi jõudlust, aga suurendab aku energiatarvet.



Akutoite tõhusus võib varieeruda vastavalt mängule.

## Game Toolsi kasutamine

Mängides saate Game Toolsi paneeli mitmeid valikuid kasutada. Game Toolsi avamiseks toksake navigatsiooniribal . Kui navigatsiooniriba on peidetud, tõmmake selle näitamiseks ekraani allosast üles.

Ligipääs mängukäivitaja ekraanile.

Täisekraanil mängude mängimine.

Avakuva nupu tugevalt vajutamise funktsiooni lukustamine.

Automaatse heleduse reguleerimisfunktsiooni lukustamine.

Navigatsiooniriba peitmine ja lukustamine.

Puutekraani lukustamine.

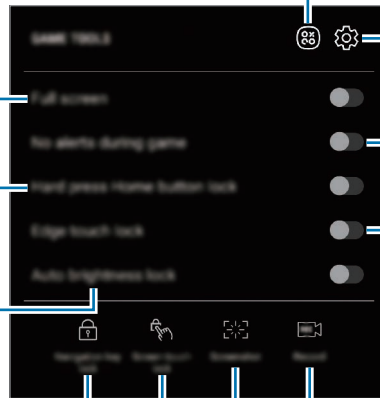

Ligipääs Game Tools seadetele.

Lülitage välja teavituste helid ja kuvage teavitusi ainult sissetulevate kõnede ja hädaolukordade hoiatuste kohta.

Servekraani lukustamine.

Mängusessiooni salvestamine.

Ekraanipiltide jäädvustamine.

## Teavituste blokeerimine mängude ajal

Toksake  ja toksake selle aktiveerimiseks lülitit **Mängud märguanneteta**. Seade lülitab teavituste heli välja ja kuvab teavitusi ainult sissetulnud kõnede ja hädaolukordade hoiatuste kohta, mis võimaldab teil nautida mängimist, ilma et teid segataks. Sissetuleva kõne korral ilmub ekraani ülaosas väike teavitus.

# SmartThings

## Sissejuhatus

Looge kiiresti ja lihtsalt ühendus läheduses olevate seadmetega, nagu Bluetoothi peakomplektid või muud nutitelefonid. Saate oma nutitelefoni juhtida ja hallata ka telereid, koduseadmeid ja asjade Interneti (IoT) tooteid.

- **Läheduses olevate seadmetega ühenduse loomine:** otsige kiiresti ja lihtsalt läheduses olevaid seadmeid, nagu Bluetoothi peakomplektid või kantavaid seadmeid.
- **Koduseadmete, telerite ja asjade interneti (IoT) toodete registreerimine ja juhtimine:** registreerige nutikad külmkapid, pesumasinad, õhukonditsioneerid, õhupuhastajad, telerid ja asjade interneti (IoT) tooted oma nutitelefonis ja vaadake nende olekut või juhtige neid oma nutitelefoni ekraanilt.
- **Teavituse saamine:** saage nutitelefoni ühendatud seadmetest teavitusi. Näiteks võite saada nutitelefoni seadistuse pesumasinaga töö lõpu kohta.

Avage **Samsung** kaust ja käivitage rakendus **SmartThings**. Ilmub esipaneel.

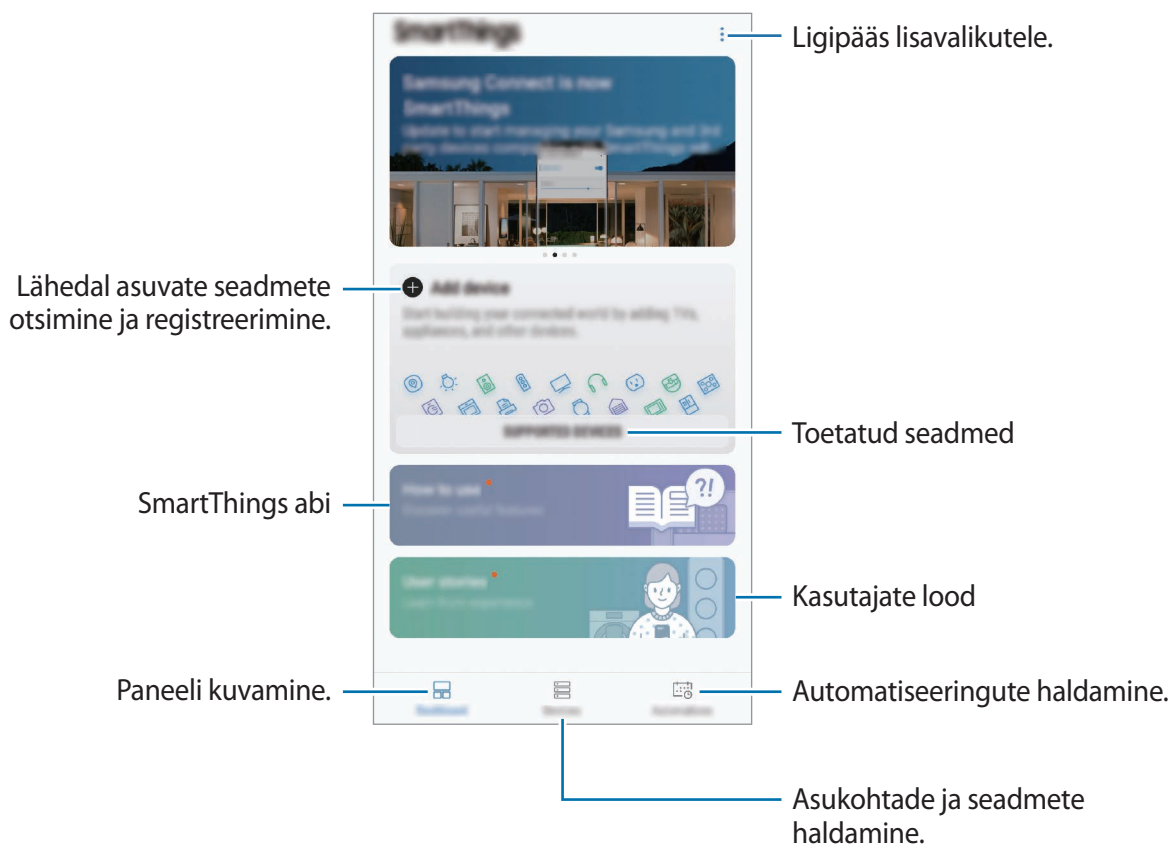



- SmartThingsi kasutamiseks peab Teie nutitelefon ja muud seadmed olema ühenduses Wi-Fi või mobiilsidevõrguga.
- SmartThingsi funktsiooni täismahus kasutamiseks peate registreeruma ja oma Samsungi kontole sisse logima.
- Seadmed, mille saate ühendada, võivad sõltuvalt regioonist või teenusepakkujast erineda. Ühendatavate seadmete loendi nägemiseks avage **Samsung** kaust, käivitage rakendus **SmartThings** ja toksake seejärel **TOETATUD SEADMED**.
- Kasutatavad funktsioonid võivad ühendatud seadmest sõltuvalt erineda.
- Samsungi garantii ei laiene ühendatud seadmete tõrgetele ja defektidele. Ühendatud seadmete tõrgete ja defektide ilmnemisel võtke ühendust seadme tootjaga.

## Teiste läheduses olevate seadmetega ühendamine

Looge kiiresti ja lihtsalt ühendus läheduses olevate seadmetega, nagu näiteks Bluetoothi peakomplektidega.



Ühendamisviisid võivad ühendatud seadmete tüübist või jagatavast sisust sõltuvalt erineda.

- 1 Avage **Samsung** kaust ja käivitage rakendus **SmartThings**.
- 2 Toksake esipaneelil **Lisa seade**.
- 3 Valige loendist seade ja looge sellega ekraanile kuvatavaid juhiseid järgides ühendus.

## Koduseadmete, telerite ja IoT toodete kasutamine

Vaadake oma nutikate seadmete, telerite ja IoT toodete olekut oma nutitelefonil ekraanilt. Saate seadmeid asukoha põhjal grupeerida ja lisada reegleid seadmete lihtsaks ja mugavaks juhtimiseks.

### Seadmete ühendamine

- 1 Avage **Samsung** kaust ja käivitage rakendus **SmartThings**.
- 2 Toksake esipaneelil **Lisa seade**.
- 3 Valige loendist seade.  
Kui seadet loendis ei ole, toksake ▼ valiku **SEADME KÄSITSI LISAMINE** all ja valige seadme tüüp. Või toksake **Otsi** ja sisestage seadme või mudeli nimetus.
- 4 Järgige seadme registreerimiseks ekraanijuhiseid.

### Ühendatud seadmete vaatamine ja juhtimine

Saate oma seadmeid vaadata ja juhtida. Näiteks saate vaadata külmiku sisu või reguleerida teleri helitugevust.

- 1 Avage **Samsung** kaust, käivitage rakendus **SmartThings** ja toksake seejärel **Seadmed**.  
Kuvatakse ühendatud seadmete loend.
- 2 Vaadake loendis olevate seadmete olekut.  
Seadmete kontrollimiseks valige seade. Valitud seadme kontroller laetakse alla ning seejärel saate seda juhtida.

### Seadmete ja stseenide asukoha järgi lisamine

Lisage seadmeid asukohtade järgi, vaadake samas kohas olevate seadmete loendit ja juhtige neid. Saate ka asukohale stseeni lisada, et korraga mitmeid seadmeid juhtida.



## Asukohtade lisamine

- 1 Avage **Samsung** kaust, käivitage rakendus **SmartThings** ja toksake seejärel **Seadmed** → **KÕIK SEADMED** → **Lisa asukoht**.
- 2 Sisestage asukoha nimi.  
Asukoha määramiseks toksake **Asukohatuvastus**, et kaardil asukohta valida, ja toksake **VALMIS**.
- 3 Toksake **SALVESTA**.  
Teie asukoht lisatakse.  
Seadete asukohale lisamiseks toksake **LISA SEADE** ja järgige seadmete registreerimiseks ekraanijuhiseid.  
Seadmed lisatakse asukohale.

## Stseenide lisamine

Lisage stseen ja registreerige sellega seotud seadmed, et mitmeid seadmeid ühe nupule toksamise või häälkäsklusega korraga kontrollida.

Avage **Samsung** kaust, käivitage **SmartThings** rakendus, valige asukoht ja toksake stseeni valikute määramiseks  → **Lisa stseen**. Saate määrata stseeni nime, ikooni ja seadmed.

## Automatiseeringute lisamine

Saate ka määrata automatiseeringu tegevusi vastavalt eelnevalt seadistatud ajale või seadmete olekule automaatselt sooritama.

Te võite näiteks määrata automatiseeringu, et igal hommikul kell 7:00 AM lülitub audio sisse.

- 1 Avage **Samsung** kaust, käivitage rakendus **SmartThings** ja toksake seejärel **Automatis.-d** → **AUTOMATISEERIMISE LISAMINE**.
- 2 Toksake **Millal soovite seda automatiseerimist kasutada?** ja määrake tingimused, seejärel toksake **VALMIS**.
- 3 Toksake **Mida te soovite, et see automatiseerimine teeks?** ja määrake seadmed ja sooritatavad tegevused, seejärel toksake **VALMIS**.  
Automatiseeringu ajal teavituse saamiseks toksake **Teavita mind** ja sisestage sõnum.

## Teavituste saamine

Võite saada nutitelefoni ühendatud seadmetest teavitusi. Näiteks võite saada nutitelefoni seadistuse pesumasina töö lõpu kohta.

Seadmete teavituste saamise seadistamiseks avage **Samsungi** kaustast **SmartThings** rakendus ja toksake **Teavitused** → **Teate seaded** ja toksake soovitud seadmete juures asuvatele lülititele.

## Sisu jagamine

Jaga sisu, kasutades selleks mitmesuguseid jagamisfunktsioone. Alltoodud toimingud on näide piltide jagamise kohta.



Failide jagamine mobiilsidevõrgu kaudu võib kaasa tuua lisakulutusi.

- 1 Käivitage rakendus **Galerii** ja valige pilt.
- 2 Toksake  ja valige jagamise meetod, nagu näiteks sõnum ja e-post.

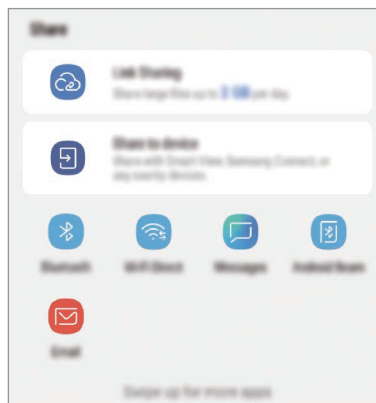

Kui teil on infovahetuse või jagamise ajalugu, ilmuvad inimesed, kellega te ühendust võtsite, jagamisvalikute paneelile. Selleks, et nendega vastava rakenduse kaudu otse sisu jagada, valige soovitud isiku ikoon. Kui see funktsioon ei ole aktiveeritud, käivitage rakendus **Seaded**, toksake **Täpsemad funktsioonid** ning toksake selle aktiveerimiseks lülil **Direct share**.

## Lisafunktsioonide kasutamine

- **Link Sharing:** suurte failide jagamine. Laadige failid üles Samsungi säilitusserverisse ja jagage neid teistega veebilingi või koodi abil. Selle funktsiooni kasutamiseks peab teie telefoninumber olema kinnitatud.
- **Seadmega jagamine:** jagage läheduses olevate seadmetega sisu Wi-Fi Directi või Bluetoothi kaudu või kasutades SmartThings toega seadmeid. Te saate vaadata oma seadmes kuvatavat sisu ka suurel ekraanil, kui ühendate oma seadme Smart View toeta teleri või monitoriga.

Kui saaja seadmele on saadetud kujutis, siis ilmub nende seadmele teade. Töksake teatele, et kujutist vaadata või alla laadida.

## Samsung DeX

### Sissejuhatus

Samsung DeX on teenus, mis lubab teil nutitelefoni kasutada nagu arvutit, ühendades nutitelefoni välise ekraaniga, nagu teler või monitor. Saate nutitelefoni funktsioone kasutada mugavalt suurel ekraanil.



- Lisateabe saamiseks DeX Padi kasutamise kohta vaadake DeX Padi kasutusjuhendit.
- Kõik lisad, kaasa arvatud DeX Pad, on müügil eraldi.



## DeX Pad seadme paigutus

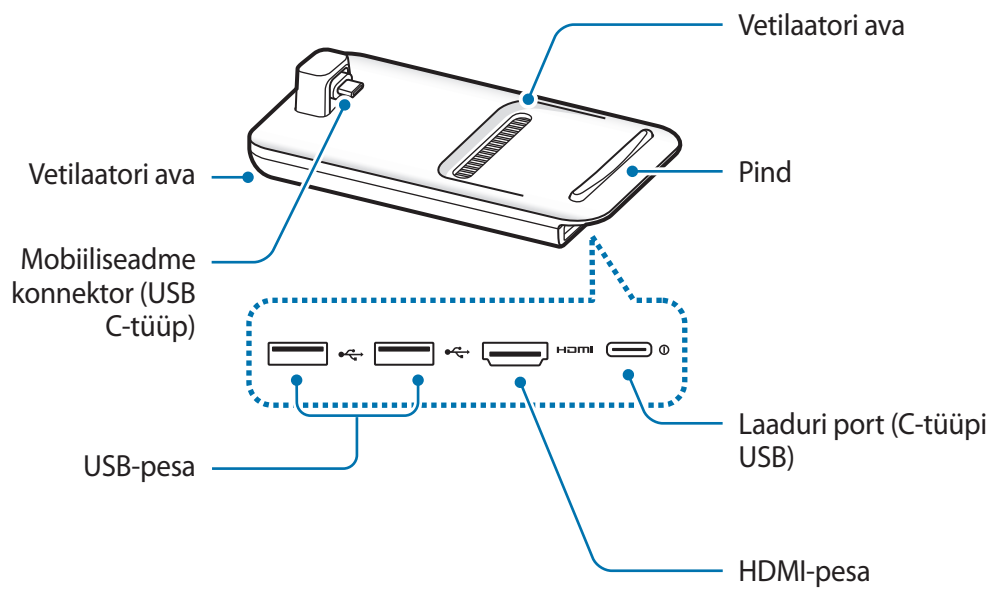

## Seadmete ühendamine

1 Ühendage laadur DeX Padi laaduri pordiga (C-tüüpi USB).



Kasutage ainult Samsungi poolt heaks kiidetud laadureid, mis toetavad kiirlaadimise funktsiooni.

2 Ühendage üks HDMI-kaabli ots DeX Padi HDMI-pesaga ja sisestage teine kaabliots teleri või monitori HDMI-pesasse.



Kasutage ainult DeX Padiga kaasas olevat HDMI-kaablit. Muidu ei pruugi DeX Pad korralikult töötada.

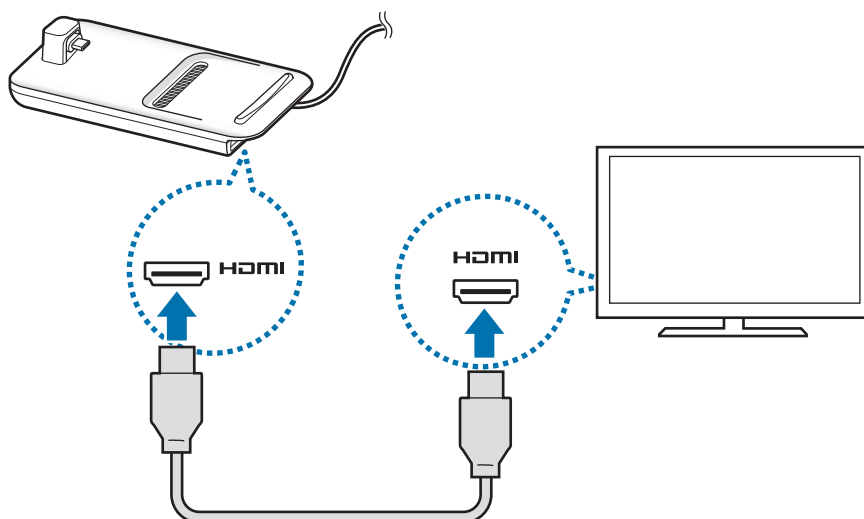

### 3 Ühendage nutitelefoni mitmeotstarbeline pesa mobiiliseadme ühenduspesaga (USB C-tüüp) DeX Padil.

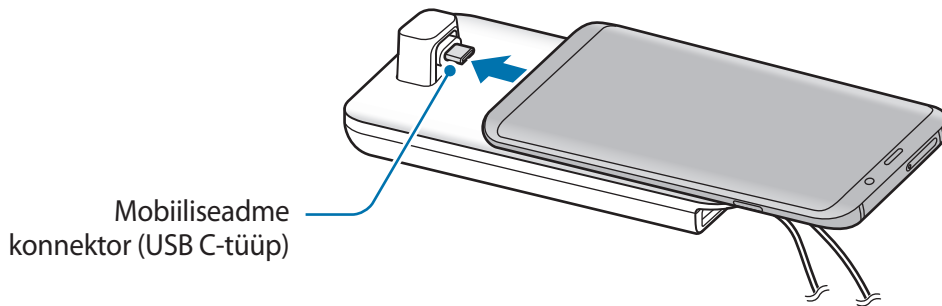

- Veenduge, et nutitelefoni ühenduspesa on horisontaalselt. Vastasel juhul võib DeX Pad ja nutitelefoni kahjustada saada.

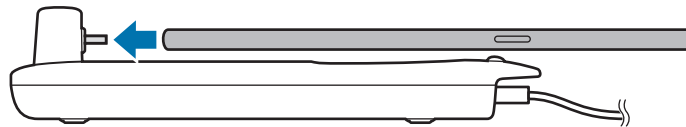

- Kui te ühendate oma nutitelefoni ümbrise sees olevana, ei pruugi see teie seadme ümbrisesst olenevalt DeX Padiga korrektselt ühenduda või Samsung DeX režiimiga korralikult töötada. Enne kasutamist eemaldage ümbris.

### 4 Nutitelefoni ekraanil valige ekraani režiim, mida soovite kasutada. Saate valida Samsung DeX režiimi ja ekraanipeegeldusrežiimi vahel.

- **KÄIVITA SAMSUNG DeX:** teie nutitelefoni ekraan muutub puutepadjaks ja ilmub ühendatud telerile või monitorile Samsung DeX režiimis.
- **LÜLITU FUNKTSIOONILE SCREEN MIRRORING:** sama ekraan nagu teie nutitelefoniil ilmub ühendatud telerile või monitorile.

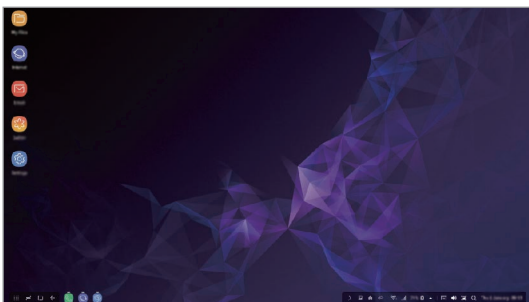

Samsung DeX'i režiim

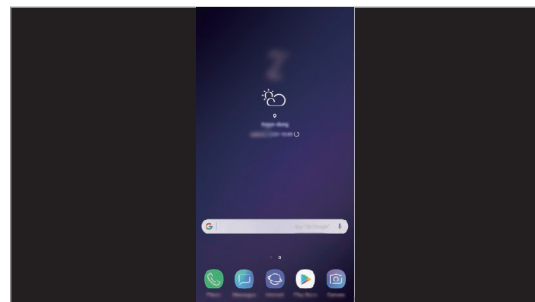

Ekraani peegelduse režiim



Ekraanirežiimi, mille te kõigepealt valisite, kasutatakse ka hilisemate ühenduste puhul. Lisateavet vaadake jaotisest [Ekraanirežiimi muutmine](#).

## Samsung DeXi ekraani juhtimine

### Nutitelefoni kaudu juhtimine

Saate oma nutitelefoni puutepadjana kasutada.



- Puutepatja saate kasutada ainult Samsung DeX režiimi kasutades.
- Kui teie nutitelefoni on esikaas, avage nutitelefoni puutepadjana kasutamiseks esikaas. Kui esikaas on suletud ei pruugi puutepadi korrektselt töötada.



### Ekraani kontrollimine

- Toksamine: rakenduse käivitamine või nupu valimine.
- Kahe sõrmega toksamine: lisasuvandite kuvamine.
- Kahe sõrmega libistamine: ekraani ükskõik millises suunas kerimine.
- Kahe sõrme laiuli lükkamine või kokku pigistamine: sisse või välja suumimiseks.
- Toksamine ja hoidmine: ekraanil üksuse valimiseks.
- Lohistamine: üksuse liigutamiseks või teksti valimiseks.

## Nutitelefoni ekraani suuna valimine

Nutitelefoni puutepadjana kasutamisel saate seda kasutada kas horisontaalselt või vertikaalselt.

- 1 Kui DeX Pad ja nutitelefoni on ühendatud, tõstke need mõlemad pinnaga risti (1). Seejärel pöörake nutitelefoni vastavalt soovile kas vertikaalselt või horisontaalselt (2).

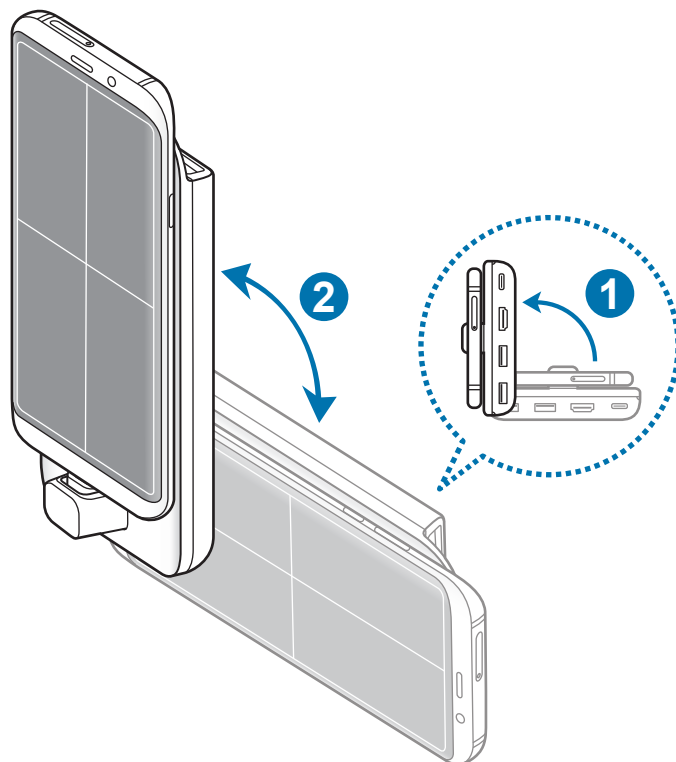



2 Liigutage DeX Padi ja nutitelefoni aeglaselt üles ja alla.

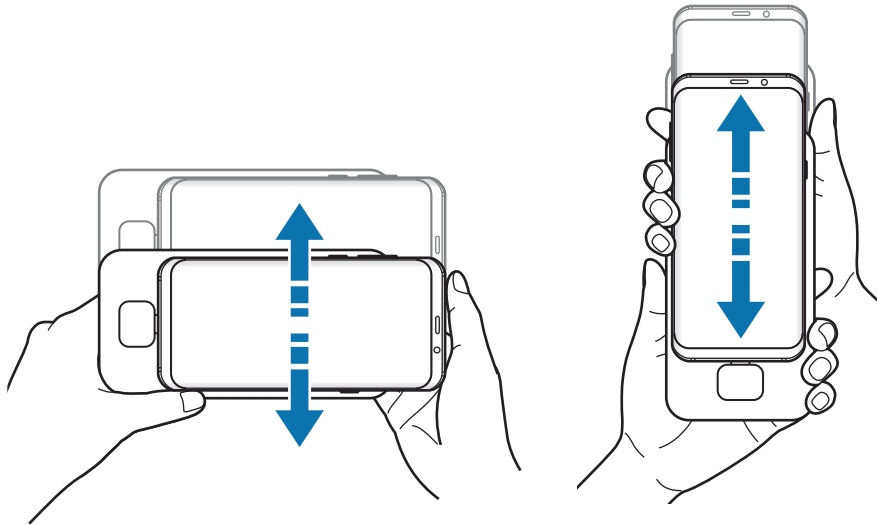

Kui nutitelefon on õigesti suunatud, ilmub puutepadja ülemisse paremasse nurka  ikoon.

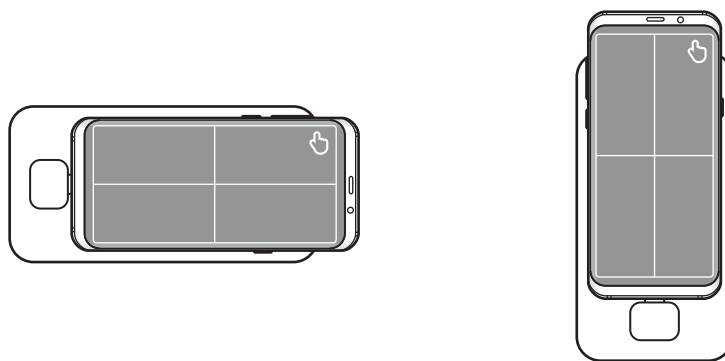

## Välise klaviatuuri ja hiirega juhtimine

Klaviatuuri ja hiire kasutamiseks ühendage need DeX Padi USB-pesadega.



- Hiire ühendamisel ei kuvata nutitelefoni ekraanil puutepatja.
- Välise klaviatuuri ja hiire abil saate juhtida isegi ekraanipeegelduse režiimis.

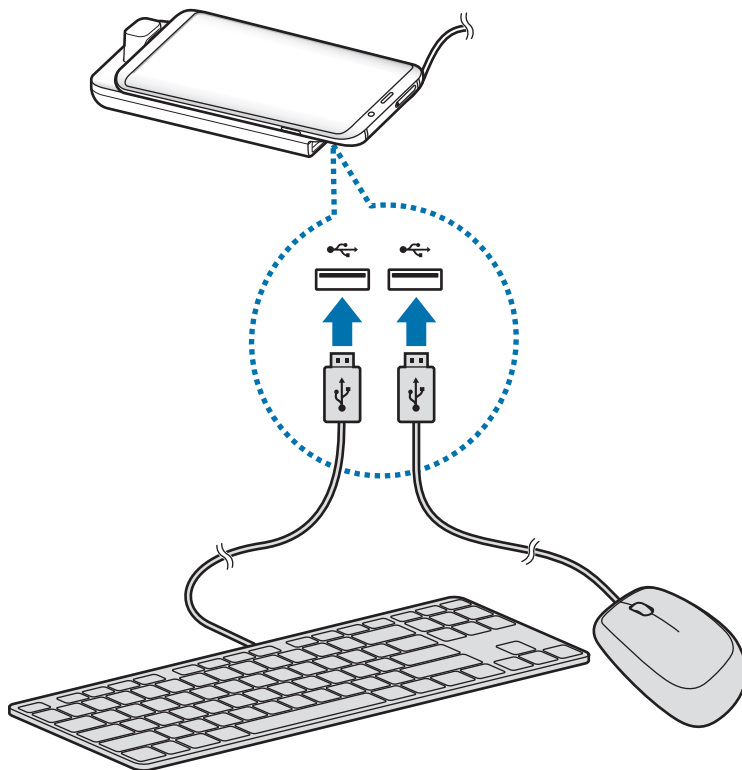

Saate kasutada ka juhtmevaba klaviatuuri/hiirt või Bluetooth'i klaviatuuri/hiirt. Lisateabe saamiseks tutvuge vastava seadme kasutusjuhendiga.

## Samsung DeX-i kasutamine

Kasutage nutitelefoni funktsioone arvutiga sarnase liidese abil. Saate paralleelselt mitme asjaga korraga tegeleda, käivitades mitu rakendust samaaegselt. Lisaks saate kontrollida oma nutitelefoni teavitusi ja olekut.



- Samsung DeX-i käivitades ja välja lülitades võivad käivitatud rakendused sulguda.
  - Mõned rakendused või funktsioonid ei pruugi Samsung DeX-i kasutades saadaval olla.
  - Ekraaniseadete kohandamiseks kasuta ühendatud teleri või monitori ekraaniseadeid.
- **Lemmikrakendused**: lisage sagedasti kasutatavad rakendused avalehele ja käivitage neid kiirelt.
  - **Rakenduste nupp**: vaadake ja käivitage nutitelefoni rakendusi. Samsung DeX-i jaoks optimeeritud rakenduste installimiseks toksake **Apps for Samsung DeX**.
  - **Tegumiriba**: vaadake, millised rakendused hetkel töötavad.
  - **Olekuriba**: lisaks saate vaadata oma nutitelefoni teavitusi ja olekut. Olenevalt teie nutitelefoni olekust võivad olekuikoonid olla erinevad. Kui te vajutate ▲, ilmuvad ekraanile kiirseedete nupud. Saate aktiveerida või deaktiveerida kindlaid nutitelefoni funktsioone, kasutades kiirseedete nuppe.
  - **Kiirpääsu tööriistariba**: kasutage kiirtööriistu, nagu ekraani klaviatuur, helitugevuse regulaator või otsing.

## Ekraani klaviatuuri kasutamine

Avage teksti sisestamiseks ekraani klaviatuur ühendatud teleril või monitoril.

Toksake kiirpääsu tööriistaribal .

Kuvatakse ekraani klaviatuur.

## Elutruude mängude suurel ekraanil nautimine

Mängige oma nutitelefoni mängu suurel ekraanil. Käivitage ühendatud teleris või monitoril **Game Launcher** rakendus.

## Kõnedele vastamine

Samsung DeX'i kasutamisel saate nutitelefoni kõnedele vastata ühendatud teleri või monitori abil. Valige kõnele vastamiseks vastav valik ühendatud teleril või monitoril. Kõne ajal kasutatakse nutitelefoni kõlarit.



Kui te ei soovi kõlarit kasutada, ühendage kuularid või eemaldage nutitelefoni DeX Stationist.

## Ekraanirežiimi muutmine

Saate ühendatud teleril või monitoril muuta ekraani režiimi.

1 Toksake olekuribal  ja toksake  **Samsung DeX** kõrval.

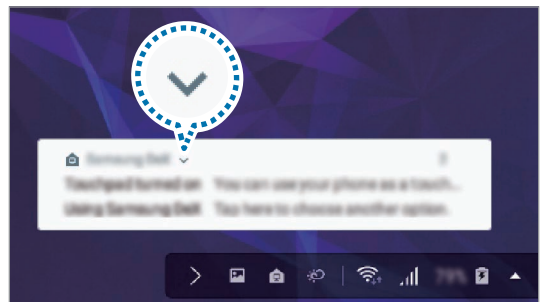

## 2 Toksake **Samsung DeX-i kasutamine** kohal ja toksake **SCREEN MIRRORING**.

Samsung DeX režiim lõpetatakse ja sama ekraan nagu teie nutitefonil ilmub ühendatud telerile või monitorile.

Kui soovite vahetada nutitelefoni režiime, avage teavituste paneel, toksake  **Samsung DeX** juures ja toksake **SAMSUNG DEX**.

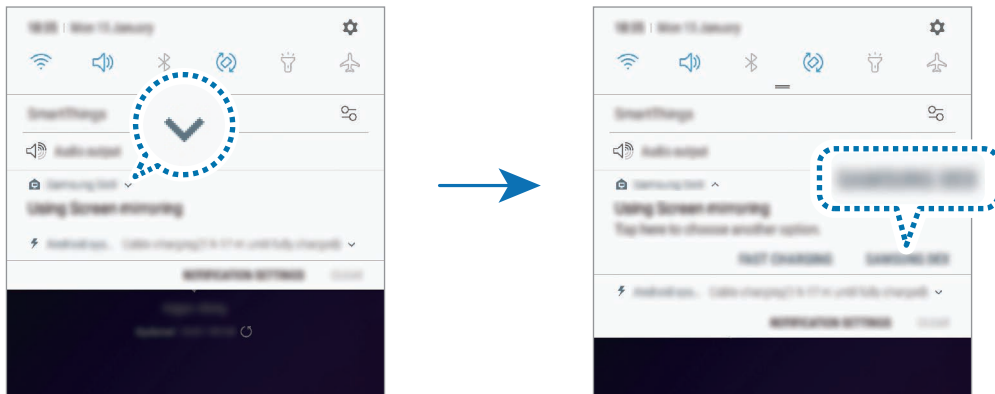

## Nutitelefoni aku laadimine

Te saate oma nutitelefoni akut DeX Padi kasutades laadida.

1 Toksake olekuribal  ja toksake  **Samsung DeX** kõrval.

2 Toksake  **Samsung DeX-i kasutamine** kohal ja toksake **KIIRLAADIMINE**.

Ühendatud teler või monitor lülitatakse välja ja nutitefon hakkab kiirlaadima.

## Ühenduse lõpetamine

Ühendatud monitorist nutitelefoni lahti ühendamiseks, eemaldage oma nutitefon DeX Padist.



Ühendage oma nutitefon kindlasti lahti horisontaalses asendis. Kui te selle liiga kõrgele tõstate, seda liialt tõmbate või raputate, võite kahjustada mobiiliseadme ühenduspesa (USB C-tüüp).

## Välise ekraani ühendamine

Saate nutitelefoni ühendada välise ekraani, nagu näiteks teleri või monitori ning vaadata sellel ettekandeid või filme. Kasutage nutitelefoni välise ekraaniga ühendamiseks HDMI-kaablit ja HDMI-adapterit (USB C-tüüp HDMI-ks). Saate vaadata nutitelefoni sisu ühendatud ekraanilt.



- HDMI-kaableid ja adaptereid (USB C-tüüp HDMI-ks) müüakse eraldi.
- Kasutage vaid Samsungi poolt heaks kiidetud HDMI-adapterit (USB C-tüüp HDMI-ks). Heaks kiitmata lisade poolt põhjustatud probleeme ja rikkeid garantii ei kata.

- 1 Ühendage HDMI-adapter (USB C-tüüp HDMI-ks) oma nutitelefoniaga.
- 2 Ühendage HDMI-kaabel HDMI-adapteri (USB C-tüüp HDMI-ks) ja teleri või monitori HDMI-pesaga.

Teie nutitelefoni kuva ilmub ühendatud ekraanile.

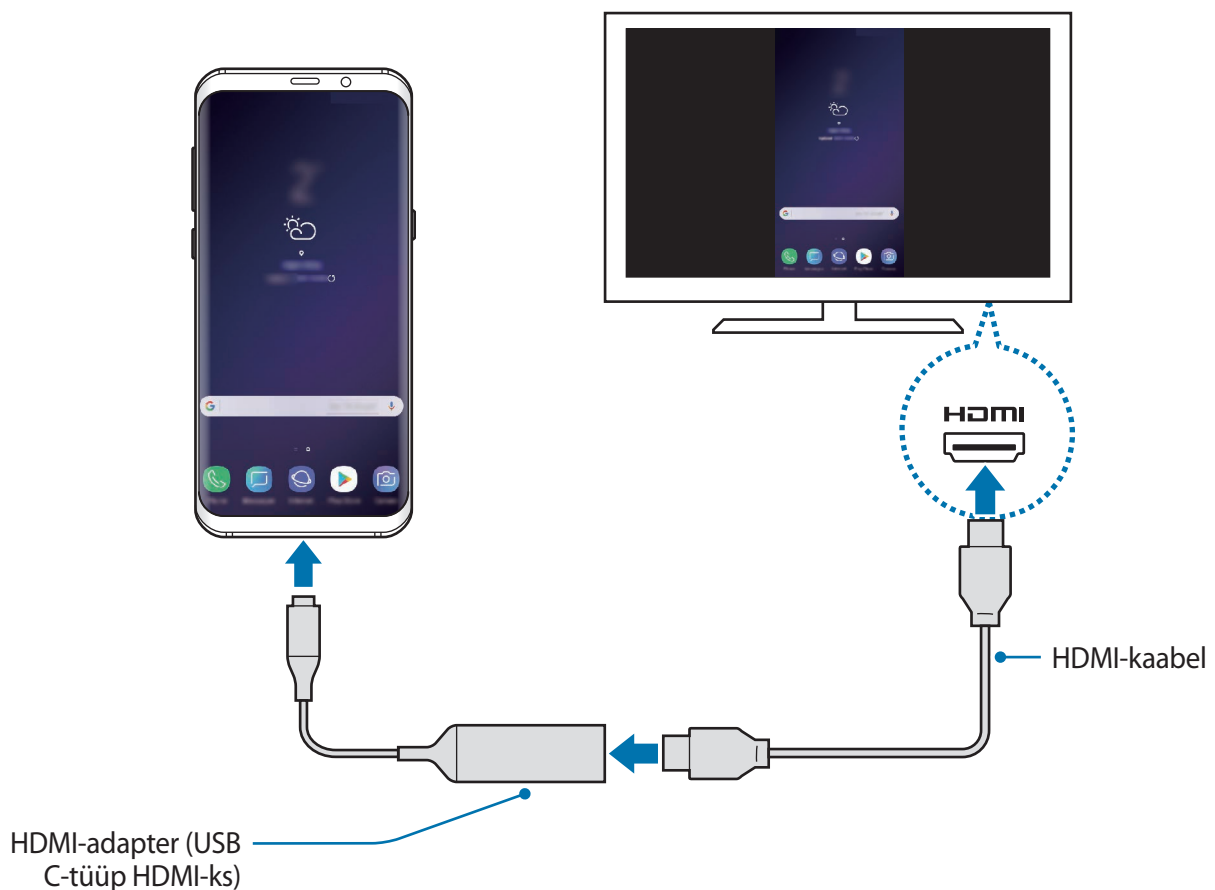

## Google rakendused

Google pakub meelelahutuse, sotsiaalvõrgustiku ja äri rakendusi. Mõnedele rakendustele ligipääsuks on teil vaja Google kontot.

Rakenduste kohta rohkema teabe saamiseks külastage iga rakenduse abimenüüd.



Mõned rakendused võivad sõltuvalt teie regioonist või teenusepakkujast mitte saadaval olla või olla teisiti märgistatud.

### Chrome

Otsige informatsiooni ja sirvige veebilehti.

### Gmail

Saatke või võtke vastu e-kirju Google Mail teenuse kaudu.

### Maps

Leidke kaardilt oma asukoht, otsige asukohti maailmakaardilt ja kuvage erinevate lähedal asuvate kohtade asukohateavet.

### Play muusika

Avastage, kuulake ja jagage muusikat oma seadmel. Teil on võimalik oma seadmes hoiustatavaid muusikakogusid pilve üles laadida ning neile hiljem juurde pääseda.

### Play filmid ja telesaated

Ostke või laenutage videoid, näiteks filme ja telesaateid, **Play pood**.

### Drive

Salvestage oma sisu pilvesse, kasutage seda kõikjal ning jagage teistega.

## **YouTube**

Vaadake või looge videosid ning jagage neid teistega.

## **Photos**

Otsige, hallake ja toimetage oma fotosid ja videoid erinevatest allikatest ühes kohas.

## **Google**

Otsige kiirelt üksusi internetist või oma seadmest.

## **Duo**

Tehke lihtsalt videokõne.



# Seaded

## Sissejuhatus

Seadme seadete kohandamine. Mitmesuguseid seadesuvandeid konfigureerides saate oma seadet rohkem isikupärastada.

Käivitage rakendus **Seaded**.

Seadete otsimiseks märksõnade abil toksake **Otsi** või .

## Ühendused

### Valikud

Muutke mitmete ühenduste seadeid, nagu Wi-Fi funktsioon ja Bluetooth.

Toksake seadete ekraanil **Ühendused**.

- **Wi-Fi:** aktiveerige Wi-Fi funktsioon Wi-Fi võrguga ühendamiseks ja internetti ning muudesse võrguseadmetesse pääsemiseks. Lisateavet vaadake jaotisest [Wi-Fi](#).
- **Bluetooth:** kasutage Bluetoothi, et vahetada andmeid ja meediumifaile teiste seadmetega, kus Bluetooth on sisse lülitatud. Lisateavet vaadake jaotisest [Bluetooth](#).
- **Telefoni nähtavus:** võimaldage teistel seadmetel oma seadet leida, et teiega sisu jagada. Kui see funktsioon on aktiveeritud, on teie seade teistele seadmetele nähtav, kui nad valikuga „Andmete ülekanne seadmesse” saadaolevaid seadmeid otsivad.
- **Andmekasutus:** jälgige oma andmekasutuse hulka ja kohandage seadeid piirangu jaoks. Seadistage seade automaatselt mobiilset andmesidet välja lülitama juhul, kui teie poolt ületatud mobiilse andmeside maht on ületatud.

Saate ka aktiveerida andmesäästmisfunktsiooni, et takistada mõnel taustal töötaval rakendusel andmeid saatmast ja vastu võtmast. Lisateavet vaadake jaotisest [Andmesäästja](#).

- **Lennurežiim:** seadistage seade kõiki seadme juhtmevabasid funktsioone välja lülitama. Sel juhul saate kasutada vaid võrguühendust mittevajavaid teenuseid.



Kontrollige, et seade oleks õhkutõusmise ja maandumise ajal väljalülitatud. Peale õhkutõusmist võite kasutada seadme lennurežiimi, kui lennuki personal seda lubab.

- **NFC ja maksed:** seadistage seade võimaldama teil lugeda lähiümbrusside (NFC) silte, mis sisaldavad teavet toodete kohta. Samuti saate kasutada seda funktsiooni, et teha makseid ja osta ürituste või transpordipileteid pärast vajalike rakenduste allalaadimist. Lisateavet vaadake jaotisest [NFC ja maksed](#).
- **Mobiilne kuumkoht ja modem:** kasutage seadet mobiilse kuumkohana, et jagada seadme mobiilivõrgu ühendust teiste seadmetega, kui võrguühendus ei ole saadaval. Ühendusi saab luua Wi-Fi, USB või Bluetoothi kaudu. Lisateavet vaadake jaotisest [Mobiilne kuumkoht ja modem](#).
- **Mobiilsidevõrgud:** mobiilsidevõrkude seadete konfigureerimine.
- **SIM-kaardi haldur** (topelt-SIM mudelid): aktiveerige SIM- või USIM-kaardid ja kohandage SIM-kaardi seadeid. Lisateavet vaadake jaotisest [SIM-kaardi haldur \(topelt-SIM mudelid\)](#).
- **Asukoht:** muutke asukohateabe lubamise seadeid.
- **Veel ühenduseseadeid:** kohandage teiste funktsioonide juhtimise seadeid. Lisateavet vaadake jaotisest [Veel ühenduseseadeid](#).

## Wi-Fi

Lülitage Wi-Fi funktsioon Wi-Fi võrguga ühendamiseks ja internetti ning muudesse võrguseadmetesse pääsemiseks sisse.



Lülitage Wi-Fi, kui seda ei kasutata, aku säästmiseks välja.

## Ühendamine Wi-Fi-võrguga

1 Toksake seadete ekraanil **Ühendused** → **Wi-Fi** ja toksake aktiveerimiseks lülitil.

2 Valige Wi-Fi võrkude loendist võrk.

Parooli vajavad võrgud kuvatakse lukuikooniga. Sisestage parool ja toksake **ÜHENDA**.



- Kui seade ühendub Wi-Fi võrguga, ühendab seade selle võrguga iga kord parooli küsimata, kui see on saadaval. Seadme automaatse ühenduse loomise takistamiseks valige loendist võrk ning toksake **UNUSTA**.
- Kui te ei saa Wi-Fi võrguga korralikult ühendust, taaskäivitage oma seadme Wi-Fi funktsioon või juhtmevaba marsruuter.

## Wi-Fi Direct

Wi-Fi Direct ühendab seadmed otse Wi-Fi-võrgu kaudu ilma pääsupunktita.

1 Toksake seadete ekraanil **Ühendused** → **Wi-Fi** ja toksake aktiveerimiseks lülitil.

2 Toksake **Wi-Fi Direct**.

Tuvastatud seadmed ilmuvad loendisse.

Kui seadet, millega soovite ühenduse luua, pole loendis, taotlege seadmel funktsiooni Wi-Fi Direct sisselülitamist.

3 Valige ühendamiseks seade.

Seadmed ühendatakse, kui teine seade võtab vastu Wi-Fi Directi ühenduse taotluse.

## Andmete saatmine ja vastuvõtmine

Te saate teiste seadmetega jagada andmeid, nagu kontaktid või meediumifailid. Järgnevad toimingud näitlikustavad teisele seadmele pildi saatmist.

- 1 Käivitage rakendus **Galerii** ja valige pilt.
- 2 Toksake  → **Wi-Fi Direct** ning valige seade, millele soovite pildi edastada.
- 3 Aktsepteerige teisel seadmel Wi-Fi Directi ühenduse loomise taotlus.  
Kui seadmed on juba ühendatud, saadetakse pilt teise seadmesse ilma ühenduse loomise taotlemiseta.

## Seadme ühenduse katkestamine

- 1 Toksake seadete ekraanil **Ühendused** → **Wi-Fi**.
- 2 Toksake **Wi-Fi Direct**.  
Seade kuvab loendis liidetud seadmeid.
- 3 Toksake seadmete lahtiühendamiseks seadme nimel.

## Bluetooth

Kasutage Bluetoothi, et vahetada andmeid ja meediumifaile teiste seadmetega, kus Bluetooth on sisse lülitatud.



- Samsung ei vastuta Bluetooth kaudu saadetud või vastuvõetud teabe kaotsimineku, edastuskatkestuse või väärkasutuse eest.
- Veenduge alati, et ühendus andmete saatmiseks ja vastuvõtmiseks on loodud seadmega, mida usaldate ja mis on täielikult kaitstud. Kui seadmete vahel asub takistus, võib töötamisala olla väiksem.
- Mõned seadmed, eriti katsetamata või Bluetooth SIG heaks kiitmata seadmed ei pruugi teie seadmega ühilduda.
- Ärge kasutage Bluetooth-funktsiooni ebaseaduslikel eesmärkidel (näit. failidest piraatkoopiate tegemiseks ebaseadusliku kommertseesmärgilise side loomiseks). Samsung ei vastuta Bluetooth-funktsiooni ebaseadusliku kasutamise eest.

### Sidumine teiste Bluetooth-seadmetega

**1** Toksake seadete ekraanil **Ühendused** → **Bluetooth** ja toksake aktiveerimiseks lülitil. Tuvastatud seadmed kuvatakse loendina.

**2** Valige sidumiseks seade.

Kui seotavat seadet pole loendis, lülitage sisse seadme Bluetooth sidumise režiim. Vaadake teise seadme kasutusjuhendit.



Teie seade on teistele seadmetele nähtav, kui Bluetoothi seadete ekraan on avatud.

**3** Aktsepteerige kinnitamiseks oma seadmes Bluetooth-ühenduse loomise taotlus.

Seadmed ühendatakse, kui teine seade võtab vastu Bluetoothi ühenduse loomise taotluse.

## Andmete saatmine ja vastuvõtmine

Paljud rakendused toetavad andmete ülekandmist Bluetoothi abil. Te saate teiste Bluetooth-seadmetega jagada andmeid, nagu kontaktid või meediumifailid. Järgnevad toimingud näitlikustavad teisele seadmele pildi saatmist.

- 1 Käivitage rakendus **Galerii** ja valige pilt.
- 2 Toksake  → **Bluetooth** ja valige seejärel seade, millele soovite pildi edastada.  
Kui teie seade on olnud teise seadmega varem seotud, toksake seadme nime, kinnitamata automaatselt loodud salasõna.  
Kui seotavat seadet pole loendis, taotlege seadme nähtavuse sisselülitamist.
- 3 Aktsepteerige teisel seadmel Bluetooth-ühenduse loomise taotlus.

## Kahekordne heli

Saate ühendada kuni kaks Bluetoothi audioseadet oma nutitelefoni. Ühendage kaks Bluetoothi peakomplekti või kõlarit, et neid samal ajal kasutada.



Selle funktsiooni kasutamiseks peavad Bluetoothi audioseadmed, mida te soovite ühendada, toetama funktsiooni **Meediumi heli**.

- 1 Toksake seadete ekraanil **Ühendused** → **Bluetooth** ja toksake aktiveerimiseks lülitil.  
Tuvastatud seadmed kuvatakse loendina.
- 2 Toksake  → **Kahekordne heli**, toksake lülitit, et see aktiveerida ja siis toksake Tagasi-nuppu.
- 3 Valige sidumiseks seade.  
Kui seade, mida te soovite ühendada, ei ole loendis, lülitage seadme nähtavuse valik sisse või minge seadme Bluetoothi ühendamise režiimi. Lisateabe saamiseks vaadake seadme kasutusjuhendeid.

- 4 Toksake  ühendatud seadme kõrval ja toksake **Meediumi heli** lülitit, et see aktiveerida.
- 5 Valige loendist teine seade ja aktiveerige selle **Meediumi heli** funktsioon.

## Bluetooth-seadmete ühenduse lõpetamine

- 1 Toksake seadete ekraanil **Ühendused** → **Bluetooth**.  
Seade kuvab loendis seotud seadmeid.
- 2 Toksake ühenduse katkestamiseks seadme nime kõrval .
- 3 Toksake **Seo lahti**.

## Andmesäästja

Saate vähendada andmekasutust, takistades mõnel taustal töötaval rakendusel andmeid saatmast ja vastu võtmast.

Toksake seadete ekraanil **Ühendused** → **Andmekasutus** → **Andmesäästja** ja toksake aktiveerimiseks lülitil.

Kui andmesäästmisfunktsioon on aktiveeritud, ilmub olekuribale ikoon .



Et valida rakendusi, mis võivad andmeid piiranguteta kasutada, toksake **Rak. lub., kui andmesääst. sees** ja valige rakendused.

## NFC ja maksed

Teie seade võimaldab teil lugeda lähiümbrusside (NFC) silte, mis sisaldavad teavet toodete kohta. Samuti saate kasutada seda funktsiooni, et teha maksid ja osta ürituste või transpordipileteid pärast vajalike rakenduste allalaadimist.



Seadmes on sisseehitatud NFC-antenn. Käsitsege seadet ettevaatlikult, et vältida NFC-antenni kahjustamist.

### NFC-siltide teabe lugemine

Kasutage NFC-funktsiooni teistele seadmetele piltide või kontaktide saatmiseks ja NFC-siltidelt tooteinfo lugemiseks.

- 1 Toksake seadete ekraanil **Ühendused** ning toksake selle aktiveerimiseks lülitit **NFC ja maksed**.
- 2 Liigutage seadme tagaküljel asuv NFC-antenni piirkonnad NFC-sildi lähedusse. Sildil olev teave kuvatakse.

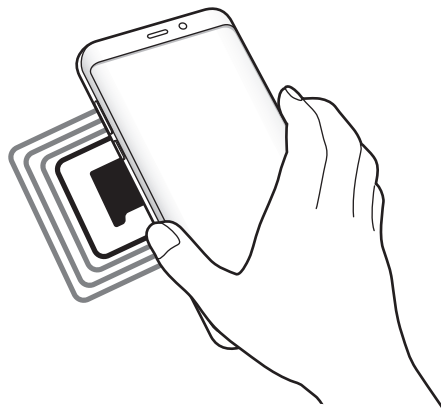

Veenduge, et seadme ekraan on sisse lülitatud ja lukustus on avatud. Muul juhul ei loe seade NFC-silte ega võta vastu andmeid.



## Maksete tegemine NFC-funktsiooni abil

Enne, kui saate kasutada NFC-funktsiooni maksete tegemiseks, peate registreerima mobiilse makseteenuse. Registreerimiseks või teenuse kohta üksikasjade hankimiseks võtke ühendust oma teenusepakkujaga.

- 1 Toksake seadete ekraanil **Ühendused** ning toksake selle aktiveerimiseks lülitit **NFC ja maksed**.
- 2 Puudutage seadme tagaküljel asuva NFC-antenni piirkonnaga NFC-kaardilugejat.

Vaikimisi makserakenduse määramiseks avage seadete ekraan ja toksake **Ühendused** → **NFC ja maksed** → **Toksa ja maksa** → **MAKSE** ning seejärel valige rakendus.



Makseteenuste loend ei pruugi sisaldada kõiki saadavalolevaid makserakendusi.

## Andmete saatmine NFC-funktsiooni abil

Võimaldage andmevahetust, kui teie seadme NFC-antenni puudutab teise seadme NFC-antenni.

- 1 Toksake seadete ekraanil **Ühendused** → **NFC ja maksed** ja toksake aktiveerimiseks lülitil.
- 2 Toksake selle aktiveerimiseks lülitit **Android Beam**.
- 3 Valige üksus ja puudutage teise seadme NFC-antenniga oma seadme NFC-antenni.

4 Kui ekraanile ilmub **Puudutage, et üle kanda.**, toksake üksuse saamiseks seadme ekraani.



Kui mõlemad seadmed püüavad samaaegselt andmeid saata, siis võib failiedastus ebaõnnestuda.

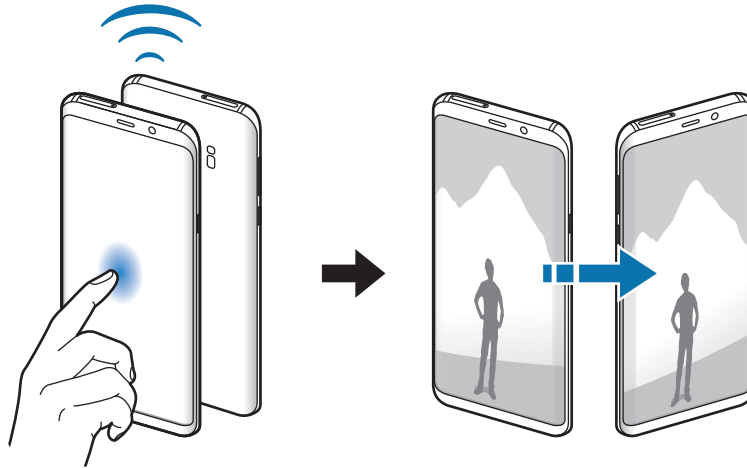

## Mobiilne kuumkoht ja modem

Kasutage seadet mobiilse kuumkohana, et jagada seadme mobiilivõrgu ühendust teiste seadmetega, kui võrguühendus ei ole saadaval. Ühendusi saab luua Wi-Fi, USB või Bluetoothi kaudu.

Toksake seadete ekraanil **Ühendused** → **Mobiilne kuumkoht ja modem**.





Antud funktsiooni kasutamine võib tekitada lisakulusid.

- **Mobiilne kuumkoht:** mobiilne kuumkoht seadme mobiilsidevõrgu jagamiseks arvuti ja teiste seadmetega.
- **Bluetooth-jagamine:** Bluetooth-modemifunktsiooni kasutamine seadme mobiilsidevõrgu jagamiseks arvutite või teiste seadmetega Bluetoothi kaudu.
- **USB-modem:** USB-modemifunktsiooni kasutamine seadme mobiilsidevõrgu jagamiseks arvutiga USB kaudu. Kui seade on ühendatud arvutiga, kasutatakse seda arvutile juhtmeta modemina.

## Mobiilse kuumkoha kasutamine

Kasutage seadet mobiilse kuumkohana, et jagada seadme mobiilandmeside ühendust teiste seadmetega.

- 1 Toksake seadete ekraanil **Ühendused** → **Mobiilne kuumkoht ja modem** → **Mobiilne kuumkoht**.
- 2 Toksake selle aktiveerimiseks lülitit.  
Olekuribale ilmub ikoon . Teised seadmed leiavad teie seadme Wi-Fi-võrkude loendist. Mobiilsele kuumkohale salasõna seadistamiseks toksake  → **Mobiilse kuumkoha konfigureerimine** ja valige turvatase. Seejärel sisestage parool ja toksake **SALVESTA**.
- 3 Otsige ja valige teise seadme kuvalt Wi-Fi-võrkude loendist oma seade.
- 4 Kasutage ühendatud seadmega internetti pääsemiseks seadme mobiilandmesidet.

## SIM-kaardi haldur (topelt-SIM mudelid)

SIM-või USIM-kaartide aktiveerimine ja SIM-kaardi seadete kohandamine. Lisateavet vaadake jaotisest [Kahe SIM- või USIM-kaardi kasutamine \(kahe SIM-kaardiga mudelid\)](#).

Toksake seadete ekraanil **Ühendused** → **SIM-kaardi haldur**.

- **Kõned:** valige häälkõnedeks kasutatav SIM- või USIM-kaart.
- **Tekstsõnumid:** valige SIM- või USIM-kaart sõnumivahetuse jaoks.
- **Mobiilne andmeside:** valige andmeteenuste jaoks kasutatav SIM-või USIM-kaart.
- **Kõnede SIM-kaardi kinnitamine:** seadke seade näitama SIM- või USIM-kaardi valimise hüpikakent, kui te kellelegi tagasi või sõnumite kaudu helistate. Hüpikaken ilmub ainult siis, kui eelmise kõne või sõnumi jaoks kasutatud SIM- või USIM-kaart on erinev teie eelistatud SIM- või USIM-kaardist.
- **Alati sisselülitatud kaksik-SIM:** määrake seade lubama kõne ajal kõnede vastuvõtmist teiselt SIM-või USIM-kaardilt.



Kui see funktsioon on lubatud, võivad olenevalt regioonist või teenusepakkujust kohalduda kõnesuunamise lisatasud.

## Veel ühenduseseadeid

Kohandage teiste funktsioonide juhtimise seadeid.

Toksake seadete ekraanil **Ühendused** → **Veel ühenduseseadeid**.

- **Lähedalt seadmete otsim.:** laske seadmel otsida lähedalasuvaid seadmeid, millega ühenduda.
- **Printimine:** seadmesse installitud printeri pluginate seadete konfigureerimine. Te saate failide printimiseks otsida saadavalolevaid printereid või lisada mõne käsitsi. Lisateavet vaadake jaotisest [Printimine](#).
- **MirrorLink:** kasutage MirrorLinki funktsiooni oma seadme MirrorLinki rakenduste juhtimiseks sõiduki pardaarvuti ekraanil. Lisateavet vaadake jaotisest [MirrorLink](#).
- **Allalaadimise võimendi:** seadme seadmine alla laadima üle 30 MB suuruseid faile kiiremini korruga Wi-Fi- ja mobiilsidevõrgu kaudu. Lisateavet vaadake jaotisest [Allalaadimise võimendi](#).
- **VPN:** seadke oma seadmes üles virtuaalseid võrke (VPN-e), et luua ühendust kooli või ettevõtte privaatse võrguga.
- **Ethernet:** kui ühendate Etherneti adapteri, saate kasutada juhtmega võrku ja konfigureerida võrgu seaded.

## Printimine

Konfigureerige seadmesse installitud printeri lisamoodulite seadeid. Võite ühendada seadme printeriga Wi-Fi või Wi-Fi Directi kaudu ning printida pilte või dokumente.



Teatud printerid ei pruugi antud seadmega ühilduda.

## Printeri pluginate lisamine

Lisage printeri pluginaid printerite jaoks, mida soovite seadmega ühendada.

- 1 Toksake seadete ekraanil **Ühendused** → **Veel ühenduseseadeid** → **Printimine** → **Lisa teenus**.
- 2 Otsige printeri pluginat veebipoest **Play pood**.
- 3 Valige printeri plugin ja paigaldage see.

4 Valige printeri plugin ja toksake selle aktiveerimiseks lülitit.

Seade otsib printereid, mis on ühendatud teie seadmega samasse Wi-Fi võrku.

5 Valige lisatav printer.



Printerite käsitsi lisamiseks toksake  → **Lisa printer**.

### Sisu printimine

Toksake sisu, näiteks piltide või dokumentide, kuvamise ajal **Prindi** → ▼ → **Kõik printerid ...** ja valige seejärel printer.



Printimisviis võib seadmetüübist sõltuvalt varieeruda.

### MirrorLink

Te saate oma seadme ekraani kuvada sõiduki autoraadio monitoril.

Ühendage oma seade sõidukiga, et juhtida oma seadme MirrorLinki rakendusi sõiduki pardaarvuti ekraanil.

Toksake seadete ekraanil **Ühendused** → **Veel ühenduseseadeid** → **MirrorLink**.



Teie seade ühildub sõidukitega, mis toetavad MirrorLinki versiooni 1.1 või uuemat versiooni.

### Seadme ühendamine sõidukiga MirrorLinki kaudu

Kui kasutate seda funktsiooni esimest korda, ühendage seade Wi-Fi- või mobiilsidevõrku.

1 Siduge oma seade Bluetoothi abil sõidukiga.

Lisateavet vaadake jaotisest [Sidumine teiste Bluetooth-seadmetega](#).

2 Ühendage oma seade sõidukiga USB-kaabli abil.

Kui seadmed on ühendatud, avage oma seadme MirrorLinki rakendused pardaarvuti ekraanil.

## MirrorLinki ühenduse katkestamine

Ühendage USB-kaabel oma seadme ja sõiduki küljest lahti.

## Allalaadimise võimendi

Määrake seade suuremaid kui 30 MB faile kiiremini alla laadima korraga Wi-Fi- ja mobiilsidevõrkude kaudu. Võimsam Wi-Fi-signaal võimaldab suuremaid allalaadimiskiirusi.

Toksake seadete ekraanil **Ühendused** → **Veel ühenduseseadeid** → **Allalaadimise võimendi**.



- Mõned seadmed ei pruugi seda funktsiooni toetada.
- Failide allalaadimine mobiilsidevõrgu kaudu võib kaasa tuua lisakulutusi.
- Suurte failide allalaadimisel võib seade kuumeneda. Kui seade ületab seatud temperatuuri, lülitatakse funktsioon välja.
- Ebastabiilsed võrgusignaalid võivad selle funktsiooni kiirust ja jõudlust mõjutada.
- Kui Wi-Fi- ja mobiilse võrguühenduse andmeedastuskiirused on märgatavalt erinevad, võib seade kasutada ainult kõige kiiremat ühendust.
- See funktsioon toetab hüperteksti edastusprotokolli (HTTP) 1.1 ja hüperteksti edastusprotokolli üle turvasoklite kihi (HTTPS). Antud funktsiooni ei saa kasutada teiste protokollidega, nagu nt FTP.

# Helid ja värinad

## Valikud

Saate muuta oma seadme erinevaid heliseadeid.

Toksake seadete ekraanil **Helid ja värinad**.

- **Helirežiim:** seadme seadistamine helirežiimi, värinarežiimi või vaikse režiimi kasutamiseks.
- **Vibr. helistamise ajal:** seadme seadistamine sissetulevate kõnede korral värisema ja helisema.
- **Helitugevusnupud meediumi jaoks:** määrake seade meedia helitaset muutma, kui te helitugevusnupule vajutate.
- **Helitugevus:** kõne helinate, muusika ja videote, süsteemihelide ja teadete helinate helitugevuse reguleerimine.
- **Värina tugevus:** teavitusvibratsiooni tugevuse reguleerimine.
- **Helin** (ühe SIM-kaardiga mudelid): muutke kõne helinat.  
**Helin** (kahe SIM-kaardiga mudelid): muutke kõnede või teavituste helinaid.
- **Värina stiil:** vibratsioonimustri valimine.
- **Teavituse helid:** teavitamise heli muutmine.
- **Mitte segada:** seadke seade vaigistama sissetulevaid kõnesid ja teavituste helisid, välja arvatud lubatud erandid.
- **Puuteheli:** puuteekraanilt rakenduse või suvandi valimisel seadmest kostuva heli seadistamine.
- **Ekraaniluku helid:** seadme puutekraani lukustamise või vabastamise helide seadistamine.
- **Laadimisheli:** seadistage seade tegema heli, kui see laaduriga ühendatakse.
- **Värina tagasiside:** seadistage seade vibreerima navigatsiooniriba nuppude toksamise ja teiste tegevuste puhul, näiteks üksuste toksamise ja all hoidmise korral.
- **Valimisklahvistiku toonid:** klaviatuuril asuvate nuppude toksamisel kostuva heli seadistamine.
- **Klaviatuuriheli:** seadistage seade klahvi puudutamisel heli andma.

- **Klaviatuuri vibratsioon:** seadistage seade klahvi puudutamisel vibreerima.
- **Heli kvaliteet ja efektid:** täiendavate heliseadete määramine.

Saate aktiveerida ka ruumilise helirežiimi. Lisateavet vaadake jaotisest [Dolby Atmos \(ruumiline heli\)](#).

- **Rakenduse heli eraldamine:** määrake seade mõne konkreetse rakenduse heli esitama ühendatud Bluetoothi kõlaris või peakomplektis, teiste rakenduste helist eraldi. Näiteks saate kuulata seadme kõlarist navigatsiooni rakendust ja muusikat sõiduki Bluetooth kõlarist.

## Dolby Atmos (ruumiline heli)

Valige ruumiline helirežiim, mis on optimeeritud erinevate helitüüpide jaoks nagu näiteks filmid, muusika ja hääl. Dolby Atmos abil nautite tõeliselt immerstiivset heli.

Toksake seadete ekraanil **Helid ja värinad** → **Heli kvaliteet ja efektid** → **Dolby Atmos**, toksake aktiveerimiseks lütit ja valige režiim.

## Teavitused

Iga rakenduse teavituste seadete muutmise.

Toksake seadete ekraanil **Teavitused**.

Ikoonide märkide kuvamiseks toksake lülitit **Rakenduste ikoonimärgid**, et seda aktiveerida.

Märgi stiili muutmiseks toksake **Rakenduste ikoonimärgid**.

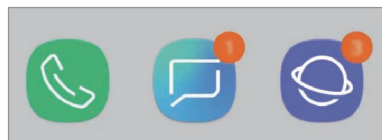

Numbriga

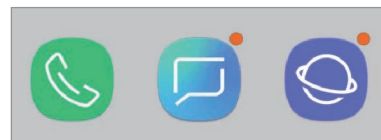

Numbrita

Täiendavate rakenduste teavituste seadete personaliseerimiseks toksake **TÄPSEMALT** ning valige rakendus.



# Ekraan

## Valikud

Muutke ekraani ja avalehe seadeid.

Toksake seadete ekraanil **Ekraan**.

- **Heledus:** ekraani heledusastme reguleerimine.
- **Automaatne heledus:** valige, et määrata seade jälgima heleduse muudatusi ja et neid edaspidi sarnastes olukordades automaatselt kasutada.
- **Sinise valguse filter:** aktiveerige sinise valguse filter ja muutke filtri seadeid. Lisateavet vaadake jaotisest [Sinise valguse filter](#).
- **Font ja ekraani suunitase:** ekraani suumi seadete või fondi suuruse ja laadi muutmise.
- **Ekraani režiim:** ekraani režiimi muutmise, et kohandada ekraani värvi ja kontrastsust. Lisateavet vaadake jaotisest [Ekraani režiimi vahetamine või ekraani värvi reguleerimine](#).
- **Ekraani eraldusvõime:** ekraani eraldusvõime muutmise. Lisateavet vaadake jaotisest [Ekraani eraldusvõime](#).
- **Avaekraan:** muutke ruudustiku suurust, et kuvada rohkem või vähem objekte avalehel jne.
- **Täisekraani rakendused:** valige rakendused, mida kasutada täisekraanil.
- **Lihtne režiim:** lülitage lihtsale režiimile avalehel lihtsamat paigutuse ja suuremate ikoonide kuvamiseks.
- **Ikooni raamid:** valige, kas kuvatakse varjutatud tausta, et ikoonid silma paistaksid.
- **Servaekraan:** muutke servaekraani seadeid. Lisateavet vaadake jaotisest [Servaekraan](#).
- **LED-indikaator:** valige, et määrata LED indikaatori sisse lülitamine aku laadimisel, uute teavituste korral või välja lülitatud ekraaniga heli salvestamisel.
- **Olekuriba:** kohandage teavituste või indikaatorite kuvamise seadeid olekuribal.

- **Navigatsiooniriba:** muutke sirvimisriba seadeid. Lisateavet vaadake jaotisest [Navigatsiooniriba \(tarkvara nupud\)](#).
- **Ekraani kuvalõpp:** seadme ekraani taustvalguse väljalülitamisele eelneva ooteaja seadistamine.
- **Juhupuudutuste blokeerimine:** määrake seade takistama puutesisendi tuvastamist, kui see on pimedas kohas, nagu taskus või kotis.
- **Ekraanisäästja:** määrake seade käivitama ekraanisäästjat, kui teie seade laeb. Lisateavet vaadake jaotisest [Ekraanisäästja](#).

## Sinise valguse filter

Vähendage koormust silmadele, piirates ekraanilt kiirguva sinise valguse hulka.



Kui vaatate ainult HDRiga videoteenuste HDR-videoid, ei pruugita sinise valguse filtrit rakendada.

- 1 Toksake seadete ekraanil **Ekraan** → **Sinise valguse filter** ning seejärel toksake selle aktiveerimiseks lüliti **Lülita kohe sisse**.
- 2 Lohistage reguleerimisriba, et filtri läbipaistvust reguleerida.
- 3 Selleks, et määrata sinise valguse filtri rakendamiseks ekraanil kindel graafik, toksake aktiveerimiseks lüliti **Plaan järgi sisselülitamine** ja tehke valik.
  - **Päikeseloojangust päikesetõusuni:** määrake seade öösel sinise valguse filtrit rakendama ja seda sõltuvalt teie asukohast hommikul välja lülitama.
  - **Kohandatud ajakava:** määrake seade kindlal ajal sinise valguse filtrit rakendama.

## Ekraani režiimi vahetamine või ekraani värvi reguleerimine

Valige filmide või kujutiste jaoks sobiv ekraani režiim või reguleerige ekraani värvi vastavalt enda eelistustele. Kui valite režiimi **Kohastuv kuva**, saate ekraani värvitasakaalu värvi väärtuse läbi kohandada.

### Ekraani režiimi muutmine

Toksake seadete ekraanil **Ekraan** → **Ekraani režiim** ja valige soovitud režiim.

- **Kohastuv kuva**: optimeerib värviulatust, küllastust ja ekraani teravust. Saate ka ekraani värvitasakaalu värvi väärtuse läbi kohandada.
- **AMOLED-kino**: sobiv video vaatamiseks.
- **AMOLED-foto**: sobiv piltide vaatamiseks.
- **Põhiline**: vaikimisi režiim, sobilik üldiseks kasutamiseks.



- Ekraani värve saate reguleerida vaid **Kohastuv kuva** režiimis.
- **Kohastuv kuva** režiim ei pruugi ühilduda teiste tootjate rakendustega.
- Sinise valguse filtri kasutamise ajal ei saa ekraani režiimi muuta.

### Terve ekraani värvitasakaalu optimeerimine

Kasutage värvitoonide reguleerimist ekraani värvi meelepäraseks optimeerimiseks.

Lohistage värvi reguleerimise riba valiku **Jahe** suunas, et suurendada sinist tooni. Lohistage värvi reguleerimise riba valiku **Soe** suunas, et suurendada punast tooni.

- 1 Toksake seadete ekraanil **Ekraan** → **Ekraani režiim** → **Kohastuv kuva**.
- 2 Reguleerige valiku **Täisekr. värvide tasakaal** all asuvat värvi reguleerimise riba. Ekraani värvitasakaal on optimeeritud.

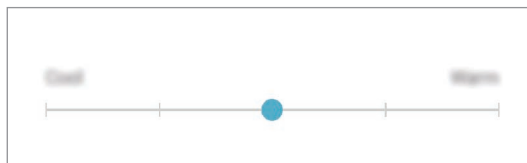

## Ekraani värvitooni kohandamine üksiku värvi väärtuse kaupa

Suurendage või vähendage kindlaid värvitoone **Punane**, **Roheline** või **Sinine** värvi väärtuseid eraldi kohandades.

- 1 Toksake seadete ekraanil **Ekraan** → **Ekraani režiim** → **Kohastuv kuva**.
- 2 Märgistage valik **Lisavalikud**.
- 3 Reguleerige **Punane**, **Roheline** või **Sinine** värvi riba vastavalt enda eelistustele. Ekraani toon on reguleeritud.

## Ekraani eraldusvõime

Ekraani eraldusvõime muutmine. See on vaikimisi seatud FHD+ peale. Kõrgem eraldusvõime muudab ekraani eredamaks, aga suurendab aku energiatarvet.

- 1 Toksake seadete ekraanil **Ekraan** → **Ekraani eraldusvõime**.
- 2 Lohistage reguleerimisriba, et ekraani eraldusvõimet reguleerida ja toksake **RAKENDA**. Mõned tol hetkel töötavad rakendused sulguvad, kui te eraldusvõimet muudate.

## Ekraanisäästja

Saate seadistada pilte ekraanisäästjaks, mis kuvatakse siis, kui ekraan automaatselt välja lülitub. Ekraanisäästja kuvatakse seadme laadimise ajal.

- 1 Toksake seadete ekraanil **Ekraan** → **Ekraanisäästja** ning toksake selle aktiveerimiseks lülitit.
- 2 Valige suvand.  
Kui valite **Fotoraam**, algab valitud piltidega slaidiesitlus. Kui valite **Fotostend**, näete valitud pilte väikeste üksteist osaliselt katvate kaartidena.
- 3 Et valida piltide kuvamiseks albumeid, toksake .
- 4 Kui olete lõpetanud, toksake Tagasi-nuppu.  
Valitud valiku eelvaatamiseks toksake **EELVAADE**.



Kui toksate ekraanisäästja kuvamise ajal ekraani, lülitub ekraan sisse.

## Taustpildid ja teemad

Muutke avalehe ja lukustusekraani taustpildi seadeid või rakendage seadmele erinevaid teemasid.

Toksake seadete ekraanil **Taustpildid ja teemad**.

- **Taustpildid:** avalehe ja lukustatud ekraani taustpildi seadete muutmine.
- **Teemad:** seadme teema muutmine.
- **Ikoonid:** ikooni stiili muutmine.
- **AOD:** Always On Display pildi valimine.

## Täpsemad funktsioonid

### Valikud

Aktiveerige lisafunktsioone ning muutke seadeid, mis neid kontrollivad.

Toksake seadete ekraanil **Täpsemad funktsioonid**.



Seadme liigne raputamine või pöritus võivad mõnedele andureid kasutavatele funktsioonidele soovimatut sisendit anda.

- **Nutikas olek:** seadke seadme ekraan kasutamise ajal mitte välja lülituma.
- **Mängud:** aktiveerige mängukäivitaja. Lisateavet vaadake jaotisest [Game Launcher](#).
- **Ühe käega kasutamise režiim:** seadistage seadme mugavaks ühe käega kasutamiseks ühekäejuhtimisrežiim.



See funktsioon võib sõltuvalt teie regioonist või teenusepakkujast mitte võimalik olla.

- **Sõrme sensori liigutused:** määrake seade teavituste paneeli avama või sulgema, kui libistate sõrmejälje tuvastussensoril üles või alla. See funktsioon ei ole saadaval, kui andur teie sõrmejälge tuvastab.
- **Kaamera kiirkäivitus:** määrake seade kaamerat käivitama, kui vajutate kaks korda toitenuppu.



See funktsioon võib sõltuvalt teie regioonist või teenusepakkujast mitte võimalik olla.

- **Seadme abirakendus:** valige seadme abi rakendus, mis avakuva nupu vajutamise ja all hoidmisega käivitatakse. Seadme abi rakendus kogub aktiivsel ekraanil kuvatud teavet ja pakub seotud andmeid, rakendusi ja funktsioone.
- **Mitmikaken:** valige mitmikakna käivitamise viis.
- **Nutikas jäädvustamine:** valige, et jäädvustada aktiivne ekraan ja keritav ala, kärpige ja jagage ekraanitõmmist viivitamatult.
- **Pihuga libistamine, et jäädvustada:** seadme seadistamine jäädvustama ekraanitõmmist peopesa libistamisel üle ekraani vasakule või paremale. Jäädvustatud pilte saate näha **Galerii** alt.



Teatud rakenduste ja funktsioonide kasutamise puhul ei ole võimalik ekraanitõmmist teha.

- **Otsekõne:** seadme seadistamine helistama, kui te tõstate selle üles ja hoiate kõrva lähedal, vaadates samaaegselt sõnumeid või kontakte.
- **Nutikas märguanne:** seadme seadistamine andma ülestõstmisel märku, kui teil on vastamata kõnesid või uusi sõnumeid.



See funktsioon ei pruugi töötada, kui ekraan on sisselülitatud või seade ei asu tasasel pinnal.

- **Lihtne vaigistamine:** seadme määramine sissetulevaid kõnesid või alarme vaigistama peopesa liigutamise või seadme ekraani allapoole asetamise abil.
- **Libista helistam. / sõn. saatm.:** seadme seadistamine kontakti või telefoninumbri peal paremale või vasakule libistamise ajal helistama või sõnumit saatma kui kasute **Telefon** või **Kontaktid** rakendust.
- **Dual Messenger:** installige teine rakendus ja kasutage sama sõnumirakenduse jaoks kahte eraldi kontot. Lisateavet vaadake jaotisest [Dual Messenger](#).

- **Hädaabisõnumite saatmine:** seadme seadistamine saatma hädaabisõnumeid toitenupu kolmekordsel vajutusel. Koos sõnumitega saate saajatele saata ka helisalvestisi.
- **Direct share:** määrake seade jagamise valikute paneelil kuvama inimesi, kellega olete kontakteerunud, et saaksite nendega otse sisu jagada.
- **Video täiustaja:** täiustage oma videote pildikvaliteeti, et nautida selgemaid ja erksamaid värve.



See funktsioon ei pruugi mõnedes rakendustes saadaval olla.

- **Puutetundlikkus:** suurendage ekraanikaitsete kasutamise ajaks ekraani puutetundlikkust.



## Dual Messenger

Installige teine rakendus ja kasutage sama sõnumirakenduse jaoks kahte eraldi kontot.

### 1 Toksake seadete ekraanil Täpsemad funktsioonid → Dual Messenger.

Kuvatakse toetatud rakendused.

### 2 Toksake teise rakenduse installimiseks vastava rakenduse lülitit.

Installitakse teine rakendus. Teise rakenduse ikooniga kuvatakse . Kui saate teisest rakendusest teavitusi, kuvatakse need märkega , et neid esimese rakenduse teavitustest eristada.

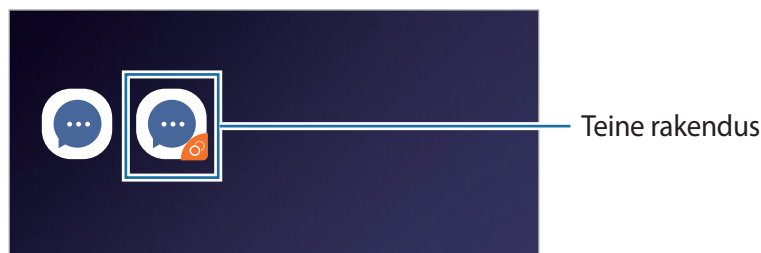

- Topelt sõnumisaatja funktsioon ei pruugi sõltuvalt rakendusest saadaval olla.
- Mõned rakenduse funktsioonid võivad teise rakenduse jaoks piiratud olla.

## Teise rakenduse desinstallimine

- 1 Toksake seadete ekraanil **Täpsemad funktsioonid** → **Dual Messenger**.
- 2 Toksake selle rakenduse lülitit, mida te välja lülitada soovite ja toksake **INAKTIVEERI** või **DESINSTALLI**.

Kogu teise rakendusega seotud teave kustutatakse.



Kui te esimese rakenduse desinstallite, kustutatakse ka teine rakendus.

## Seadme hooldus

Seadme hooldusfunktsioon annab ülevaate seadme aku, salvestusruumi, mälu ja süsteemi turvalisuse oleku kohta. Samuti saate seadet automaatselt optimeerida kõigest ühe sõrmeliigutusega.

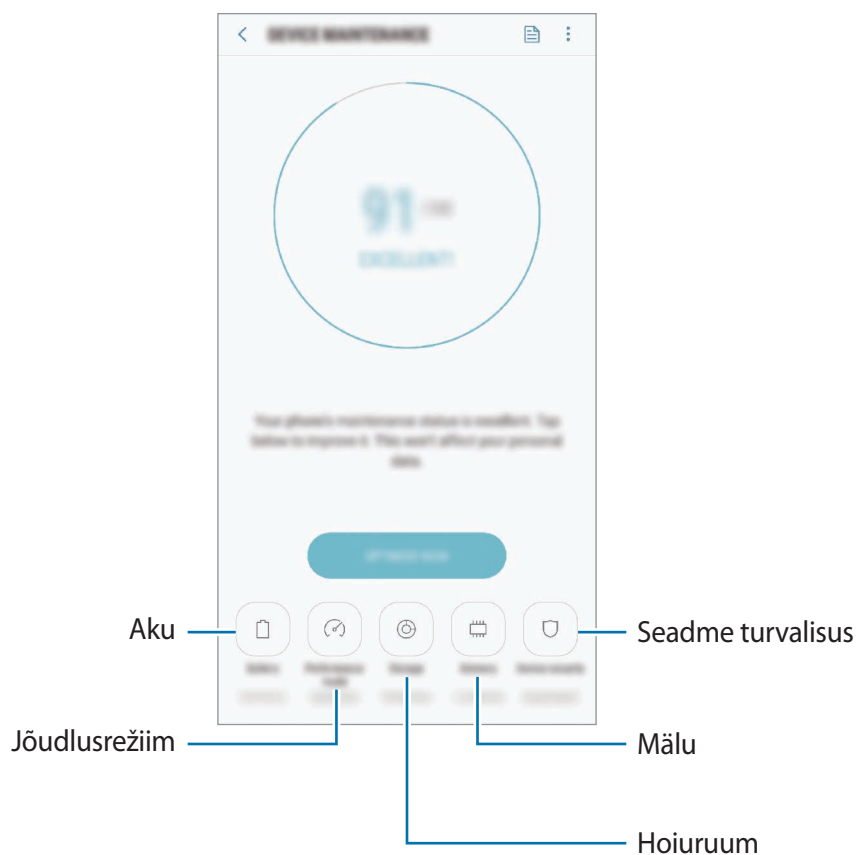



## Kiire optimeerimisfunktsiooni kasutamine

Toksake seadete ekraanil **Seadme hooldus** → **PARANDA KOHE** või **OPTIMEERI KOHE**.

Kiire optimeerimise funktsioon parandab seadme jõudlust järgmiste tegevuste kaudu.

- Mälu osaline tühjendamine.
- Mittevajalike failide kustutamine ja taustal töötavate rakenduste sulgemine.
- Ebanormaalse akukasutuse haldamine.
- Kokku jooksnud rakenduste ja pahavara suhtes skannimine.

## Aku

Kontrollige olemasolevat akutoidet ja aega, kui kaua seadet veel kasutada saab. Madala akutasemega seadmete puhul on võimalik akutoidet säästa, aktiveerides energiasäästurežiimi.

Toksake seadete ekraanil **Seadme hooldus** → **Aku**.



- Alles olev kasutusaeg näitab seda, kui palju aega on aku tühjenemiseni. Alles olev kasutusaeg võib seadme seadetest ja töötamistingimustest tulenevalt erineda.
- Te ei pruugi saada teavitusi rakendustelt, mis kasutavad energiasäästurežiimi.

## Energiasäästurežiim

- **KESKMINE:** aktiveerige energiasäästurežiim, et aku kasutusiga pikendada.
- **MAX:** maksimaalses energiasäästurežiimis vähendab seade akukasutust, rakendades tumedat teemat ning piirates saadaolevaid rakendusi ja funktsioone. Kõik võrguühendused peale mobiilse võrgu inaktiveeritakse.

## Aku haldamine

Saate säästa akut, kui keelate taustal tegutsevatele rakendustele akutoite kasutamise, kui neid parajasti ei kasutata. Märgistage rakenduste nimekirjas olevaid rakendusi ja toksake **EN.SÄÄST**.

Lisaks toksake  → **Täpsemad seaded**, et rakendusele **Rakenduste toitejälgija** valikut seada.

On võimalik seadistada seadet oma akut kiiremini laadima. Toksake  → **Täpsemad seaded** ja toksake selle aktiveerimiseks lülitit **Kiirlaadimine**.

## Jõudlusrežiim

Muutke parima kasutuskogemuse saamiseks seadme jõudlusrežiimi vastavalt oma kasutusviisile, näiteks kui te mängite või kuulate muusikat.

Toksake seadete ekraanil **Seadme hooldus** → **Jõudlusrežiim**.

- **Optimeeritud (soovit.):** optimeerige aku eluiga ja ekraani resolutsiooni igapäeva kasutuseks.
- **Mäng:** parandage oma mängukogemust, pannes mängud sujuvalt tööle.
- **Meelelahutus:** määrake eriti hea kvaliteediga heli, täiustatud pildid ja maksimaalsed kuvasätted, et muusikat ja videoid veelgi rohkem nautida.
- **Suur jõudlus:** määrake kõrgeima kvaliteediga kuvasätted.



Aku energiatarve võib režiimist olenevalt suureneeda.

## Hoiundamine

Kontrollige kasutatud ja saadaval oleva mälumahu olekut.

Toksake seadete ekraanil **Seadme hooldus** → **Hoiundamine**.



- Sisemälu tegelik saadaolev maht on väiksem kui määratletud maht, kuna operatsioonisüsteem ja vaikerakendused hõivavad osa mälust. Seadme värskendamisel võib saadaolev maht muutuda.
- Samsungi veebisaidi tehniliste andmete osast saate vaadata enda seadme vaba sisemälu mahtu.

## Mälu haldamine

Jääkfailide, nagu vahemälu, kustutamiseks toksake **TÜHJEN. KOHE**. Enam kasutuses mitte olevate failide kustutamiseks või rakenduste eemaldamiseks toksake valiku **KASUTAJA ANDMED** all kategooria. Seejärel märgistage valikud ja toksake **KUSTUTA** või **DESINSTALLI**.

## Mälu

Toksake seadete ekraanil **Seadme hooldus** → **Mälu**.

Taustal töötavate rakenduste peatamise arvelt seadme kiirendamiseks märgistage rakenduste loendis rakendused ja toksake **TÜHJEN. KOHE**.

## Seadme turvalisus

Kontrollige seadme turvalisust. Selle funktsiooni abil skannitakse teie seadet pahavara suhtes.

Toksake seadete ekraanil **Seadme hooldus** → **Seadme turvalisus** → **SKANNI TELEFONI**.

## Rakendused

Hallake seadme rakendusi ja muutke nende seadeid. Saate vaadata rakenduste kasutusteavet, muuta nende teavituste või lubade seadeid või ebavajalikke rakendusi deinstallida või välja lülitada.

Toksake seadete ekraanil **Rakendused**.

## Luk.ekraan ja turvalisus

### Valikud

Seadme turvaliseks muutmiseks muutke seadistusi.

Toksake seadete ekraanil **Luk.ekraan ja turvalisus**.



Saadaolevad suvandid võivad sõltuvalt valitud ekraanilukustuse viisist erineda.

- **Ekraaniluku tüüp:** ekraanilukustuse meetodi muutmine.
- **Smart Lock:** määrake seade ennast avama, kui tuvastatakse usaldusväärne asukoht või seade. Lisateavet vaadake jaotisest [Smart Lock](#).
- **Turvaluku seaded:** ekraaniluku seadistuste muutmine.
- **Intelligent Scan:** ekraani mugavamaks avamiseks registreerige enda seadmes nii nagu kui ka vikerkestad. Lisateavet vaadake jaotisest [Intelligent Scan](#).
- **Näotuvastus:** seadistage seade teie näo tuvastamise kaudu ekraani avama. Lisateavet vaadake jaotisest [Näotuvastus](#).
- **Iiriseskanner:** registreerige ekraani lukustuse avamiseks vikerkestad. Lisateavet vaadake jaotisest [Vikerkesta tuvastamine](#).

- **Sõrmejäljeskanner:** registreerige ekraani lukustuse avamiseks sõrmejäljed. Lisateavet vaadake jaotisest [Sõrmejäljetuvastus](#).
- **Always On Display:** seadistage seade teavet kuvama, kui ekraan on välja lülitatud. Lisateavet vaadake jaotisest [Always On Display](#).
- **Kell ja FaceWidgets:** muutke Always On Display või lukustatud ekraanil kuvatavate üksuste seadeid.
- **Teavitused:** määrake, kas Always On Display kuval või lukustatud ekraanil näidatakse teavitusi, ja valige, milliseid teavitusi kuvatakse.
- **Rakenduse otseteed:** valige rakendused, mille otseteesid soovite lukustatud ekraanil kuvada.
- **Google Play Protect:** seadistage seade kahjulikke rakendusi ja toiminguid otsima ning võimalike ohtude kohta hoiatama ja neid eemaldama.
- **Leia minu telefon:** aktiveerige või deaktiveerige funktsioon Find My Mobile. Külastage rakenduse Find My Mobile veebilehte ([findmymobile.samsung.com](http://findmymobile.samsung.com)), et jälitada ja juhtida oma kadunud või varastatud seadet.

Saate ka Google'i asukohateenusel lubada oma seadme asukoha kohta täpsemat teavet pakkuda.

- **Turvavärskendus:** värskendage seadme tarkvara, kasutades FOTA teenust. Saate ka tarkvara värskendusi määratud ajale seadistada.
- **Samsung Pass:** tõenda oma identiteeti ilma vaevata, kasutades oma biomeetrilisi andmeid. Lisateavet vaadake jaotisest [Samsung Pass](#).
- **Turvaline kaust:** looge turvaline kaust, et oma privaatset sisu ja rakendusi teiste eest kaitsta. Lisateavet vaadake jaotisest [Turvaline kaust](#).
- **Rakenduse lubade seire:** määrake teavituste saamine, kui teie valitud lubasid kasutavad rakendused, mida te ei kasuta. Saate hallata iga rakenduse seadeid ja vaadata nende lubade kasutamise ajalugu.
- **Turvaline käivitamine:** kaitske oma seadet, määrates seadme selle sisselülitamisel nõudma ekraani avamiskoodi. Seadme käivitamiseks ning sõnumite ja teavituste saamiseks peate sisestama avamiskoodi.
- **SD-kaardi krüptimine:** seadme seadistamine krüpteerima kõik failid mälukaardil.



Kui taastate seadme tehaseväärtused sel ajal, kui see seadistus on aktiveeritud, ei suuda seade lugeda teie krüptitud faile. Enne seadme lähtestamist deaktiveerige see seadistus.

- **Muud turvaseaded:** täiendavate turvaseadete konfigureerimine.

## Smart Lock

Saate määrata seadme ennast avama ja avatuks jääma, kui tuvastatakse usaldusväärne asukoht või seade.

Näiteks saate oma kodu usaldusväärseks asukohaks määrata; kui jõuate koju, tuvastab teie seade asukoha ja avab ennast automaatselt.



- See funktsioon on kasutamiseks saadaval, kui olete esmalt määranud ekraaniluku tüübi.
- Kui te ei ole oma seadet neli tundi kasutanud või kui te lülitate seadme sisse, peate ekraani avamiseks kasutama valitud mustrit, PINi või salasõna.

- 1 Toksake seadete ekraanil **Luk.ekraan ja turvalisus** → **Smart Lock**.
- 2 Avage ekraan, kasutades eelnevalt seadistatud ekraanilukustusmeetodit.
- 3 Valige valik ja järgige seadistamise lõpetamiseks ekraanil kuvatavaid juhiseid.

## Intelligent Scan

Nii oma näo kui vikerkestade kasutamise abil saate lihtsalt ja mugavalt ekraani avada ja oma isiku kinnitada.



- See funktsioon võib sõltuvalt teie regioonist või teenusepakkujast mitte võimalik olla.
- Kui kasutate ekraanilukustusmeetodina nutikat skaneeringut, ei saa teie nägu ja vikerkestasid pärast seadme sisselülitamist esmakordseks ekraani avamiseks kasutada. Seadme kasutamiseks peate ekraani avama, kasutades mustrit, PINi või parooli, mille määrasite näo ja vikerkestade registreerimisel. Olge hoolikas, et te oma mustrit, PINi või parooli ei unusta.
- Kui teie vikerkesti ei tuvastata, avage seade, kasutades mustrit, PINi või parooli, mille vikerkesti registreerides määrasite, ning registreerige oma vikerkestad uuesti. Kui te oma mustri, PINi või parooli ära unustate, ei saa te seadet ilma lähtestamiseta kasutada. Samsung ei vastuta ebamugavuste eest, mis tulenevad avamiskoodide ära unustamisest.
- Kui muudate oma ekraanilukustusmeetodi valikuks **Libistamine** või **Puudub**, mis ei ole turvalised, kustutatakse kõik teie biomeetrilised andmed. Kui soovite oma biomeetrilisi andmeid rakenduste või funktsioonide jaoks kasutada, näiteks rakenduse **Samsung Pass**, peate oma biomeetrilised andmed uuesti registreerima.



## Ettevaatusabinõud nutika skaneeringu kasutamisel

Enne nutika skaneeringu kasutamist pidage silmas järgmisi ettevaatusabinõusid.

- Silmade kaitsmiseks hoidke ekraan vikerkesta tuvastamise ajal näost vähemalt 20 cm kaugusel.
- Kui olete lisanud ekraanikaitsmed (privaatsust tagava kaitsekile, karastatud klaasist kaitsme vmt), ei pruugi tuvastamine õnnestuda.
- Ärge kasutage seda funktsiooni väikelaste puhul. See võib kahjustada nende silmanägemist.
- Isikud, kellel on olnud probleeme peapöörituse, krampide, teadvusekao, minestamise või muude epilepsiaga seostatud sümptomitega või kelle perekonna ajaloos on olnud sarnaste haiguste sümptomeid, peaksid enne selle funktsiooni kasutamist arstiga nõu pidama.
- Nutikas skaneering pole mõeldud diagnostilistel, terapeutilistel ega ennetavatel ravieesmärkidel kasutamiseks.
- Teie telefoni võib avada keegi, kes näeb teie moodi välja.
- Hoidke oma telefoni turvalises kohas ja ärge laske kellelgi teisel oma telefoni avada.

## Paremaks näo ja vikerkesta tuvastuseks

Telefon ei pruugi teie vikerkestasid või nägu tuvastada, kui:

- miski blokeerib vaate teie näole või silmadele (näiteks prillid, kontaktläätsed, müts, madalad silmalaud, hiljuti tehtud silmaoperatsioon, haigus, mustus, kaamerakahjustus või liigne liikumine).

## Vikerkestade ja näo registreerimine

- 1 Toksake seadete ekraanil **Luk.ekraan ja turvalisus** → **Intelligent Scan**.
- 2 Avage ekraan, kasutades eelnevalt seadistatud ekraanilukustusmeetodit.  
Kui te pole ekraanilukustusmeetodit seadistanud, siis looge see.

**3** Lugege ekraanil kuvatavaid juhiseid ja toksake **JÄTKA**.

**4** Registreerige enda nägu ja vikerkestad.

Lisainfot leiate jaotistest [Näotuvastus](#) ja [Vikerkesta tuvastamine](#).

Kui ilmub nutika skanni luku ekraan, toksake **LÜLITA SISSE**, et ekraani avamiseks nägu ja vikerkesta kasutada.

## Registreeritud näo ja vikerkesta kustutamine

Saate kustutada varem registreeritud näo ja vikerkesta.

**1** Toksake seadete ekraanil **Luk.ekraan ja turvalisus** → **Intelligent Scan**.

**2** Avage ekraan, kasutades eelnevalt seadistatud ekraanilukustusmeetodit.

**3** Toksake **Näo ja iirise andmete eemald**.

Kui registreeritud nägu ja vikerkestad on kustutatud, lülitatakse ka kõik seotud funktsioonid välja.

## Nutika skaneeringuga ekraani avamine

Ekraani lukustust on võimalik mustri, PINi või parooli asemel avada ka näo ja vikerkestadega.

**1** Toksake seadete ekraanil **Luk.ekraan ja turvalisus** → **Intelligent Scan**.

**2** Avage ekraan, kasutades eelnevalt seadistatud ekraanilukustusmeetodit.

**3** Toksake selle aktiveerimiseks lülitit **Intelligent Scani avamine**.

**4** Lukustusekraanil vaadake ekraani.

Kui teie nägu ja vikerkestad tuvastatakse, saate ekraani avada ilma ühtegi teist lukustuse avamise meetodit kasutamata. Kui teie nägu ja vikerkesta ei tuvastata, kasutage eelnevalt seadistatud ekraani lukustuse avamise meetodit.

## Näotuvastus

Saate seadet seadistada teie näo tuvastamise kaudu ekraani avama.



- Kui kasutate ekraanilukustusmeetodina oma nägu, ei saa teie nägu pärast seadme sisselülitamist esmakordseks ekraani avamiseks kasutada. Seadme kasutamiseks peate ekraani avama, kasutades mustrit, PINi või parooli, mille määrasite näo registreerimisel. Olge hoolikas, et te oma mustrit, PINi või parooli ei unusta.
- Kui muudate oma ekraanilukustusmeetodi valikuks **Libistamine** või **Puudub**, mis ei ole turvalised, kustutatakse kõik teie biomeetrilised andmed. Kui soovite oma biomeetrilisi andmeid rakenduste või funktsioonide jaoks kasutada, näiteks rakenduse **Samsung Pass**, peate oma biomeetrilised andmed uuesti registreerima.



### Ettevaatusabinõud näotuvastuse kasutamisel

Enne seadme avamiseks näotuvastuse kasutamist pidage silmas järgmisi ettevaatusabinõusid.

- Seadme võib avada keegi või miski, mis näeb teie moodi välja.
- Näotuvastus on mustrist, PIN-koodist või salasõnast vähem turvaline.

### Paremaks näotuvastuseks

Näo tuvastamist kasutades mõelge järgnevale.

- Mõelge, mis olukorras te registreerimise hetkel olete, kas teil on prillid, müts, mask, habe või palju meiki.
- Registreerige oma nägu hästi valgustatud kohas ja pöörake tähelepanu, et kaamera objektiiv oleks sel ajal puhas.
- Vaadake, et pilt ei oleks hägune, et paremaid tulemusi saada.

### Näo registreerimine

Nägu on parem registreerida siseruumis ning mitte otsese päikesevalguse käes.

- 1 Toksake seadete ekraanil **Luk.ekraan ja turvalisus** → **Näotuvastus**.
- 2 Avage ekraan, kasutades eelnevalt seadistatud ekraanilukustusmeetodit.  
Kui te pole ekraanilukustusmeetodit seadistanud, siis looge see.



- 3 Lugege ekraanil kuvatavaid juhiseid ja toksake **JÄTKA**.
- 4 Hoidke seadet ekraan enda poole ja vaadake ekraani.

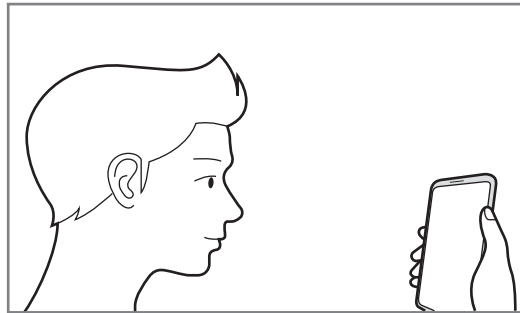

- 5 Asetage nägu ekraanil oleva ringi sisse.  
Kaamera skaneerib teie nägu.



Kui näoga ekraani avamine ei tööta korrektselt, toksake **Näo andmete eemaldamine**, et oma registreeritud nägu eemaldada ja nägu uuesti registreerida.

## Registreeritud näo andmete kustutamine

Saate kustutada varem registreeritud näo.

- 1 Toksake seadete ekraanil **Luk.ekraan ja turvalisus** → **Näotuvastus**.
- 2 Avage ekraan, kasutades eelnevalt seadistatud ekraanilukustusmeetodit.
- 3 Toksake **Näo andmete eemaldamine**.  
Kui registreeritud nägu on kustutatud, lülitatakse ka kõik seotud funktsioonid välja.

## Ekraani avamine näotuvastuse abil

Ekraani lukustust on võimalik mustri, PINi või parooli asemel avada ka näoga.

- 1 Toksake seadete ekraanil **Luk.ekraan ja turvalisus** → **Näotuvastus**.
- 2 Avage ekraan, kasutades eelnevalt seadistatud ekraanilukustusmeetodit.

### 3 Toksake selle aktiveerimiseks lülitage **Näotuvastusega avamine**.



Kui soovite vähendada nägude tuvastamise tõenäsusust piltide ja videoklippide puhul, toksake valikule **Kiirem tuvastamine** ja lülitage see välja. See võib vähendada nägude tuvastamise kiirust.

### 4 Lukustusekraanil vaadake ekraani.

Kui teie nägu tuvastatakse, saate ekraani avada ilma ühtegi teist lukustuse avamise meetodit kasutamata. Kui teie nägu ei tuvastata, kasutage eelnevalt seadistatud ekraani lukustuse avamise meetodit.

## Vikerkesta tuvastamine

Vikerkesta tuvastamise funktsioon kasutab teie vikerkestade unikaalseid omadusi nagu nende kuju ja muster, et teie seadme turvalisust suurendada. Teie vikerkestade andmeid saab kasutada erinevatel autentimise eesmärkidel. Pärast vikerkestade registreerimist saate seada seadme kasutama teie vikerkesti järgmiste funktsioonidega:

- Samsung Pass (Samsungi konto kinnitamine ja veebi sisselogimine)
- Ekraani lukk
- Kaitstud kaust



- See funktsioon võib sõltuvalt teie regioonist või teenusepakkujust mitte võimalik olla.
- Kui kasutate ekraanilukustusmeetodina oma vikerkestasid, ei saa teie vikerkestasid pärast seadme sisselülitamist esmakordseks ekraani avamiseks kasutada. Seadme kasutamiseks peate ekraani avama, kasutades mustrit, PINi või parooli, mille määrasite vikerkestade registreerimisel. Olge hoolikas, et te oma mustrit, PINi või parooli ei unusta.
- Kui teie vikerkesti ei tuvastata, avage seade, kasutades mustrit, PINi või parooli, mille vikerkesti registreerides määrasite, ning registreerige oma vikerkestad uuesti. Kui te oma mustri, PINi või parooli ära unustate, ei saa te seadet ilma lähtestamiseta kasutada. Samsung ei vastuta ebamugavuste eest, mis tulenevad avamiskoodide ära unustamisest.
- Kui muudate oma ekraanilukustusmeetodi valikuks **Libistamine** või **Puudub**, mis ei ole turvalised, kustutatakse kõik teie biomeetrilised andmed. Kui soovite oma biomeetrilisi andmeid rakenduste või funktsioonide jaoks kasutada, näiteks rakenduse **Samsung Pass**, peate oma biomeetrilised andmed uuesti registreerima.



## Ettevaatusabinõud vikerkesta tuvastamise kasutamisel

Enne vikerkesta tuvastamise kasutamist pidage silmas järgmisi ettevaatusabinõusid.

- Silmade kaitsmiseks hoidke ekraan vikerkesta tuvastamise ajal näost vähemalt 20 cm kaugusel.
- Kui olete lisanud ekraanikaitsmed (privaatsust tagava kaitsekile, karastatud klaasist kaitsme vmt), ei pruugi tuvastamine õnnestuda.
- Ärge kasutage vikerkesta tuvastamist väikelaste puhul. See võib kahjustada nende silmanägemist.
- Isikud, kellel on olnud probleeme peapöörituse, krampide, teadvusekao, minestamise või muude epilepsiaga seostatud sümptomitega või kelle perekonna ajaloos on olnud sarnaste haiguste sümptomeid, peaksid enne vikerkesta tuvastamise kasutamist arstiga nõu pidama.
- Kogutud ja kohalikult hoiustatud biomeetrilisi andmeid ei kasutata diagnostikaks, raviks ega meditsiiniliseks ennetuseks.

## Paremaks vikerkesta tuvastuseks

Telefon ei pruugi teie silmi tuvastada, kui:

- miski blokeerib kaamera vaate vikerkestale (näiteks prillid, madalad silmalaud, hiljutine silmaoperatsioon, haigus, mustus, kaamerakahjustus või liigne liikumine).
- valgustus erineb oluliselt valgustusest teie vikerkestade salvestamise hetkel (näiteks otsene päikesevalgus).

Hoidke seade näost umbes 25–35 cm kaugusel ja ekraaniga enda suunas.

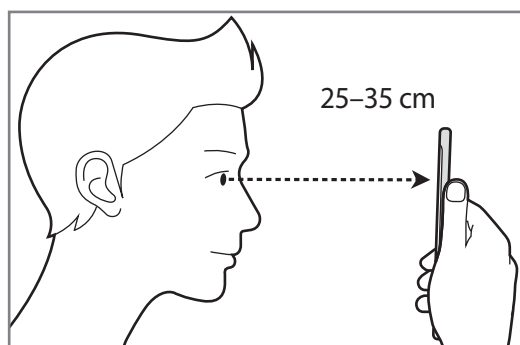

## Vikerkestade registreerimine



Seade suudab salvestada vaid ühe inimese vikerkestade andmeid. Rohkem kui ühte paari vikerkesti ei saa salvestada.

- 1 Toksake seadete ekraanil **Luk.ekraan ja turvalisus** → **liriseskanner**.
- 2 Avage ekraan, kasutades eelnevalt seadistatud ekraanilukustusmeetodit.  
Kui te pole ekraanilukustusmeetodit seadistanud, siis looge see.
- 3 Lugege ekraanil kuvatavaid juhiseid ja toksake **JÄTKA**.  
Selleks, et ainult ühe silma vikerkesta registreerida, toksake **Registreeri vaid 1 iiris**
- 4 Hoidke seadet ekraan enda poole ja vaadake ekraani.

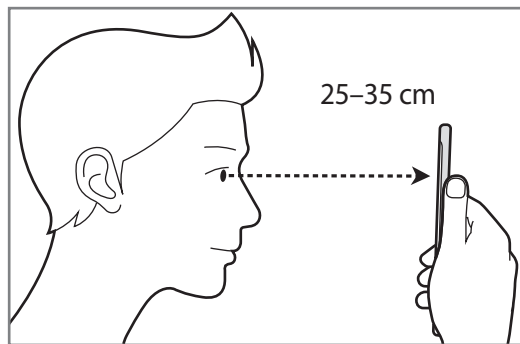

**5** Asetage oma silmad ekraanil olevatesse ringidesse ja tehke silmad hästi lahti.

Vikerkesta tuvastamise kaamera skaneerib teie vikerkesti.

Kui ilmub vikerkestaluku ekraan, toksake **LÜLITA SISSE**, et ekraani avamiseks vikerkesta kasutada.

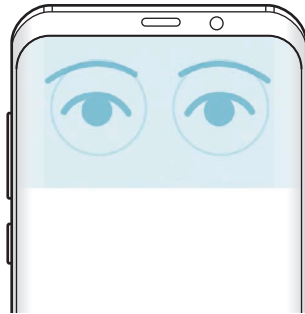

## Registreeritud vikerkesta kustutamine

Saate kustutada varem registreeritud vikerkesta.

**1** Toksake seadete ekraanil **Luk.ekraan ja turvalisus** → **liriseskanner**.

**2** Avage ekraan, kasutades eelnevalt seadistatud ekraanilukustusmeetodit.

**3** Toksake **lirise andmete eemaldamine**.

Kui registreeritud vikerkestad on kustutatud, lülitatakse ka kõik seotud funktsioonid välja.

## Samsung Passi kasutamine

Kui te oma vikerkestad Samsung Passis registreerite, saate neid hõlpsalt kasutada oma isiku kinnitamiseks või veebisaitidele sisselogimiseks. Lisateavet vaadake jaotisest [Samsung Pass](#).

## Ekraani avamine vikerkestatuvastuse abil

Ekraani lukustust on võimalik mustri, PINi või parooli asemel avada ka vikerkestadega.

- 1 Toksake seadete ekraanil **Luk.ekraan ja turvalisus** → **liriseskanner**.
- 2 Avage ekraan, kasutades eelnevalt seadistatud ekraanilukustusmeetodit.
- 3 Toksake selle aktiveerimiseks lülitit **lirisega avamine**.
- 4 Libistage lukustatud ekraanil mistahes suunas ja asetage silmad ekraanil olevate ringide keskele, et vikerkesti skaneerida.

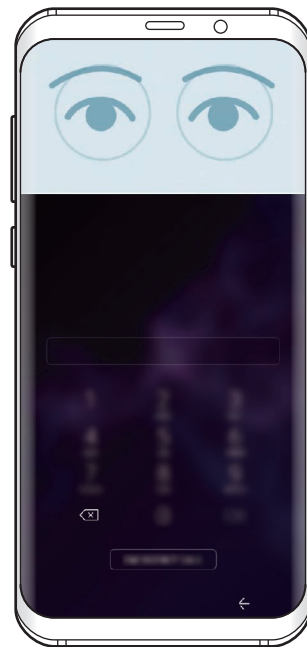
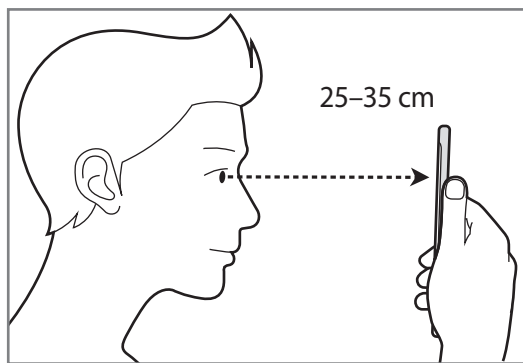

Ekraani avamiseks vikerkesta tuvastamise kaudu, lukustatud ekraanil libistamata, toksake selle aktiveerimiseks lülitil **lirisega av.**, kui **ekr. lül. sis.**

## Sõrmejäljetuvastus

Selleks, et sõrmejäljetuvastus tööle hakkaks, tuleb teie sõrmejäljeteave seadmes registreerida ja salvestada. Pärast registreerimist saate seada seadme kasutama teie sõrmejälge alltoodud eesmärkidel:

- Samsung Pass (Samsungi konto kinnitamine ja veebi sisselogimine)
- Ekraani lukk
- Kaitstud kaust



- See funktsioon võib sõltuvalt teie regioonist või teenusepakkujust mitte võimalik olla.
- Sõrmejälje tuvastaja kasutab iga sõrmejälje unikaalseid omadusi, et teie seadme turvalisust tõsta. Tõenäosus, et sõrmejälje andur kaks sõrmejälge segamini ajab, on väga väike. Siiski võib harvadel juhtudel andur kahte väga sarnast sõrmejälge identseteks pidada.
- Kui kasutate ekraanilukustusmeetodina oma sõrmejälge, ei saa teie sõrmejälge pärast seadme sisselülitamist esmakordseks ekraani avamiseks kasutada. Seadme kasutamiseks peate ekraani avama, kasutades mustrit, PINi või parooli, mille määrasite sõrmejälje registreerimisel. Olge hoolikas, et te oma mustrit, PINi või parooli ei unusta.
- Kui teie sõrmejälge ei tuvastata, avage seade, kasutades mustrit, PINi või parooli, mille sõrmejälge registreerides määrasite, ning registreerige oma sõrmejälge uuesti. Kui te oma mustri, PINi või parooli ära unustate, ei saa te seadet ilma lähtestamiseta kasutada. Samsung ei vastuta ebamugavuste eest, mis tulenevad avamiskoodide ära unustamisest.
- Kui muudate oma ekraanilukustusmeetodi valikuks **Libistamine** või **Puudub**, mis ei ole turvalised, kustutatakse kõik teie biomeetrilised andmed. Kui soovite oma biomeetrilisi andmeid rakenduste või funktsioonide jaoks kasutada, näiteks rakenduse **Samsung Pass**, peate oma biomeetrilised andmed uuesti registreerima.

## Paremaks sõrmejälje tuvastuseks

Kui kasutate seadmel sõrmejälje tuvastamise funktsiooni, pidage meeles järgnevaid tingimusi, mis võivad funktsiooni talitlust mõjutada:

- Sõrmejälje tuvastussensor tuvastab sõrmejälgi. Veenduge, et sõrmejälje tuvastussensor poleks kriimustatud või kahjustatud metallobjektidega, nagu mündid, võtmed ja kaelakeed.
- Sõrmejälje tuvastussensori katmine kaitsekile, kleebiste või muude tarvikutega võib vähendada sõrmejäljetuvastuse tundlikkust. Kui sõrmejälje tuvastussensor on algselt kaitsekilega kaetud, siis eemaldage see enne sõrmejälje tuvastussensori kasutamist.
- Veenduge, et sõrmejälje tuvastussensor ja teie sõrmed oleksid puhtad ja kuivad.
- Seade ei pruugi tuvastada sõrmejälgi, millel on kortsud või armid.
- Seade ei pruugi tuvastada väikeste või peenikeste sõrmede sõrmejälgi.
- Kui painutate sõrme või kasutate sõrmeotsa, ei pruugi seade teie sõrmejälgi tuvastada. Veenduge, et katate terve sõrmejälje tuvastussensori oma sõrmega.
- Tuvastuse toimimise parandamiseks registreerige selle käe sõrmejäljed, millega seadet enim kasutatakse.
- Kuivas keskkonnas võib seadmesse koguneda staatilist elektrit. Vältige selle funktsiooni kasutamist kuivades keskkondades või puudutage enne funktsiooni kasutamist staatilisest elektrilaengust vabanemiseks metallist objekti.

## Sõrmejälgede registreerimine

- 1 Toksake seadete ekraanil **Luk.ekraan ja turvalisus** → **Sõrmejäljeskanner**.
- 2 Avage ekraan, kasutades eelnevalt seadistatud ekraanilukustusmeetodit.  
Kui te pole ekraanilukustusmeetodit seadistanud, siis looge see.



- 3 Pange oma sõrm sõrmejälje tuvastussensorile ja libistage allapoole.

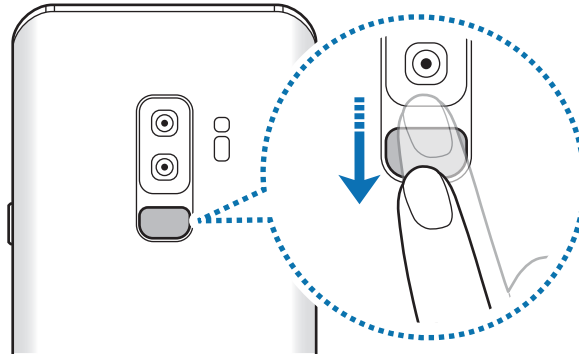

Korrake seda toimingut, kuni sõrmejalg talletatakse. Kui olete oma sõrmejälgede registreerimise lõpetanud, toksake **VALMIS**.

Kui ilmub sõrmejäljeluku ekraan, toksake **LÜLITA SISSE**, et ekraani avamiseks sõrmejälge kasutada.

## Registreeritud sõrmejälgede kustutamine

Registreeritud sõrmejälgi saab kustutada.

- 1 Toksake seadete ekraanil **Luk.ekraan ja turvalisus** → **Sõrmejäljeskanner**.
- 2 Avage ekraan, kasutades eelnevalt seadistatud ekraanilukustusmeetodit.
- 3 Toksake **MUUDA**.
- 4 Märgistage kustatavad sõrmejäljed ja toksake **EEMALDA**.

## Samsung Passi kasutamine

Kui te oma sõrmejäljed Samsung Passis registreerite, saate neid hõlpsalt kasutada oma isiku kinnitamiseks või veebisaitidele sisselogimiseks. Lisateavet vaadake jaotisest [Samsung Pass](#).

## Ekraani avamine sõrmejälgedega abil

Ekraani lukustust on võimalik mustri, PINi või parooli asemel avada ka sõrmejäljega.

- 1 Toksake seadete ekraanil **Luk.ekraan ja turvalisus** → **Sõrmejäljeskanner**.
- 2 Avage ekraan, kasutades eelnevalt seadistatud ekraanilukustusmeetodit.
- 3 Toksake selle aktiveerimiseks lülitit **Sõrmejäljega avamine**.
- 4 Lukustatud ekraanil pange sõrmejälje lugemiseks sõrm sõrmejälje tuvastussensorile.

## Samsung Pass

Samsung Pass võimaldab teil oma Samsungi kontole, veebisaitidele ja rakendustesse lihtsamalt ja turvalisemalt sisse logida, kasutades selleks oma sisselogimisteabe asemel oma biomeetrilisi andmeid, nagu sõrmejäljed või vikerkestad.

Registreerige oma biomeetrilised andmed Samsung Passi rakenduses ja seadistage toetatud veebisaitidele ja rakendustesse Samsung Passi kaudu neid andmeid kasutades sisse logima.



- Selle funktsiooni kasutamiseks peab teie seade olema ühendatud Wi-Fi- või mobiilsidevõrguga.
- Selle funktsiooni kasutamiseks peate registreeruma ja enda Samsungi kontosse sisse logima. Lisainfo saamiseks vaadake [Samsung Account](#).
- Veebisaitidesse sisselogimise funktsioon on saadaval ainult veebisaitidel, millele pääsete ligi **Internet** rakendusega. Teatud veebisaidid ei pruugi seda funktsiooni toetada.

## Samsung Passi andmete lisamine

Enne Samsung Passi kasutamist lisage oma biomeetrilised andmed Samsung Passi.

- 1 Toksake seadete ekraanil **Luk.ekraan ja turvalisus** → **Samsung Pass**.
- 2 Lugege ekraanil kuvatavaid juhiseid ja toksake **LOGI SISSE**.
- 3 Sisestage oma Samsungi konto kasutajanimi ja parool ning toksake **LOGI SISSE**.
- 4 Lugege läbi tingimused ja toksake **EDASI**.
- 5 Toksake **SÕRMEJÄLJED** või **IIRIS** ja registreerige oma sõrmejäljed või vikerkestad.  
Vaadake lisateavet jaotistest [Sõrmejäljetuvastus](#) või [Vikerkesta tuvastamine](#).
- 6 Skaneerige oma sõrmejälge või vikerkesti ja toksake **EDASI**, et Samsung Passi registreerimine lõpetada.  
Kui valik **Lisa avaekraanile** on märgistatud, lisatakse avalehele Samsung Passi ikoon.

## Samsungi konto parooli kinnitamine

Te saate oma Samsungi konto parooli kinnitamiseks Samsung Passi kasutada. Te saate parooli sisestamise asemel kasutada oma biomeetrilisi andmeid, näiteks siis, kui ostate sisu veebipoest **Galaxy Apps**.

- 1 Toksake seadete ekraanil **Luk.ekraan ja turvalisus** → **Samsung Pass**.
- 2 Avage ekraan, kasutades eelnevalt seadistatud ekraanilukustusmeetodit.
- 3 Toksake  → **Seaded** → **Samsung Account** ja toksake selle aktiveerimiseks lülitit **Rakendusega Samsung Pass kasutamine**.

## Samsung Passi kasutamine veebisaitidesse sisselogimiseks

Te saate oma Samsung Passi kasutada, et logida hõlpsalt sisse nendes veebisaitidesse, mis toetavad kasutajanime ja parooli automaattäidet.

- 1 Avage veebisait, kuhu soovite sisse logida.
- 2 Sisestage oma kasutajanimi ja parool ning toksake seejärel veebisaidi sisselogimisnuppu.
- 3 Kui ilmub hüpikaken, mis küsib, kas soovite sisselogimisandmeid salvestada, märgistage **Logige biomeetriaga sisse rakenduses Samsung Pass** ja toksake **MÄLETA**.

Saate nüüd kasutada Samsung Passi lisatud biomeetrilisi andmeid, et veebisaitidesse sisse logida.

## Samsung Passi kasutamine rakendustesse sisse logimiseks

Te saate oma Samsung Passi kasutada, et logida hõlpsalt sisse nendes rakendustesse, mis toetavad kasutajanime ja parooli automaattäidet.

- 1 Avage rakendus, kuhu soovite sisse logida.
- 2 Sisestage oma kasutajanimi ja parool ning toksake seejärel rakenduse sisselogimisnuppu.
- 3 Kui ilmub hüpikaken, mis küsib, kas soovite sisselogimisandmeid salvestada, toksake **SALVESTA**.

Saate nüüd kasutada Samsung Passi lisatud biomeetrilisi andmeid, et rakendusse sisse logida.

## Sisselogimise info haldamine

Kuvage nende veebisaitide ja rakenduste nimekiri, kuhu sisselogimiseks olete valinud Samsung Passi kasutamise ja hallake oma sisselogimise infot.

- 1 Toksake seadete ekraanil **Luk.ekraan ja turvalisus** → **Samsung Pass**.
- 2 Avage ekraan, kasutades eelnevalt seadistatud ekraanilukustusmeetodit.

3 Valige loendist veebileht või rakendus.

4 Toksake  → **Redigeeri** ja muutke oma kasutajanime, parooli ja veebisaidi või rakenduse nime.

Veebilehtede või rakenduste kustutamiseks toksake  → **Kustuta**.

## Samsung Passi veebisaitide ja rakendustega kasutamine

Kui te kasutate veebisaite või rakendusi, mis Samsung Passi toetavad, saate neisse Samsung Passiga hõlpsalt sisse logida.

Nende veebisaitide ja rakenduste nägemiseks, mis Samsung Passi toetavad, avage seadete ekraan, toksake **Luk.ekraan ja turvalisus** → **Samsung Pass**, seejärel valige veebisaidi või rakenduse vaheleht. Kui Samsung Passi toetavaid rakendusi või veebisaite ei ole, siis veebilehe või rakenduse vahelehte ei ilmu.



- Saadaval olevad veebisaidid ja rakendused võivad sõltuvalt regioonist või teenusepakkujast erineda.
- Samsung ei vastuta kahjude või ebamugavuste eest, mis tulenevad Samsung Passiga veebisaitidele või rakendustesse sisselogimisest.

## Oma andmete kustutamine Samsung Passist

Saate oma biomeetrilised andmed, veebi sisselogimise informatsiooni ja Samsung Passiga seotud rakenduste andmed kustutada, kasutades funktsiooni **Andmete kustutamine**. Tingimustega nõustumine jääb kehtima ja teie Samsungi konto on endiselt aktiivne.

1 Toksake seadete ekraanil **Luk.ekraan ja turvalisus** → **Samsung Pass**.

2 Avage ekraan, kasutades eelnevalt seadistatud ekraanilukustusmeetodit.

3 Toksake  → **Seaded** → **Andmete kustutamine**.

4 Sisestage oma Samsungi parool ja toksake **KINNITA**.

Teie Samsung Passi andmed kustutatakse.

## Turvaline kaust

Kaitstud kaust kaitseb teie privaatsed sisu ja rakendusi, näiteks fotosid ja kontakte, teiste isikute juurdepääsu eest. Saate oma privaatsed sisu ja rakendusi turvaliselt hoida ka siis, kui seade on lukustatud.

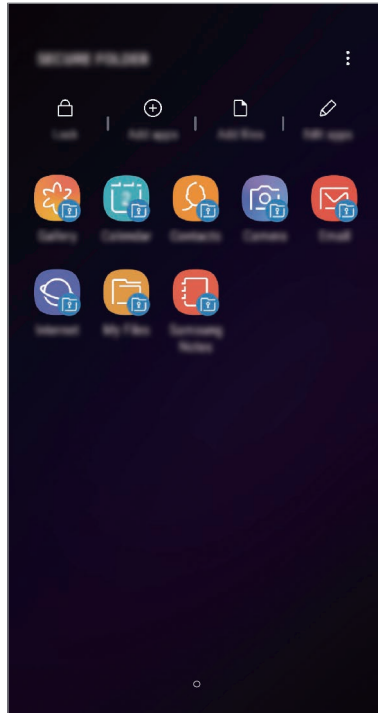

Kaitstud kaust on eraldiseisev turvatud salvestuspiirkond. Kaitstud kaustas olevaid andmeid ei saa kanda üle teistesse seadmetesse heaks kiitmata jagamiseetodite, näiteks USB või Wi-Fi Directi kaudu. Püüd operatsioonisüsteemi kohandada või tarkvara muuta toob kaasa kaitstud kausta automaatse lukustuse ja see muutub ligipääsmatuks. Enne, kui salvestate andmeid kaitstud kausta, tehke neist kindlasti teise turvalisse kohta varukoopia.

### Kaitstud kausta seadistamine

1 Käivitage rakendus **Turvaline kaust**.

Teise võimalusena toksake **Seaded** ekraanil **Luk.ekraan ja turvalisus** → **Turvaline kaust**.

2 Toksake **ALUSTA**.

- 3 Toksake **LOGI SISSE** ja logige oma Samsungi kontosse sisse.
- 4 Valige kaitstud kausta lukustusmeetod ja järgige seadistamise lõpetamiseks ekraanil kuvatavaid juhiseid.

Kaitstud kausta nime või ikooni muutmiseks toksake  → **Kohanda ikooni**.



- **Turvaline kaust** rakendust käivitades peate selle lukustuse avamiseks kasutama varem määratud meetodit.
- Kui unustate kaitstud kausta avamise koodi, saate selle oma Samsungi kontot kasutades lähtestada. Toksake lukustatud ekraani alaosas olevat lähtestamise nuppu ja sisestage oma Samsungi konto parool.

## Kaitstud kaustale automaatse lukustamise seadmine

Määrake seade kaitstud kausta automaatselt lukustama, kui seda ei kasutata.

- 1 Käivitage rakendus **Turvaline kaust** ja toksake  → **Seaded** → **Turvalise kausta automaatlukustus**.

- 2 Valige lukustamise suvand.



Kaitstud kausta käsitsi lukustamiseks toksake **Lukusta**.

## Sisu kaitstud kausta teisaldamine

Liigutage sisu, näiteks fotosid ja kontakte, kaitstud kausta. Järgmised tegevused on näide sellest, kuidas pilti vaikumisi salvestuskohast kaitstud kausta liigutada.

- 1 Käivitage rakendus **Turvaline kaust** ja toksake **Failide lisamine**.
- 2 Toksake **Pildid**, märgistage liigutatavad kujutised ja toksake seejärel **VALMIS**.
- 3 Toksake **TEISALDA**.

Valitud kujutised kustutatakse esialgsest kaustast ja liigutatakse kaitstud kausta. Kopeerimiseks toksake **KOPEERI**.



Sisu liigutamise viis võib sõltuvalt sisu tüübist erineda.

## Sisu kaitstud kaustast teisaldamine

Liigutage sisu kaitstud kaustast vastavasse rakendusse vaikimisi salvestuskohas. Järgmised tegevused on näide sellest, kuidas pilti kaitstud kaustast vaikimisi salvestuskohta liigutada.

- 1 Käivitage rakendus **Turvaline kaust** ja toksake **Galerii**.
- 2 Valige kujutis ja toksake  → **Teisalda asukohast Turvaline kaust**.  
Valitud üksused teisaldatakse **Galerii** vaikimisi salvestuskohas.

## Rakenduste lisamine

Lisage kaitstud kaustas kasutamiseks rakendus.

- 1 Käivitage rakendus **Turvaline kaust** ja toksake **Rakenduste lisamine**.
- 2 Märgistage üks või mitu seadmele paigaldatud rakendust ja toksake **LISA**.  
Rakenduste installimiseks rakendusest **Play pood** või **Galaxy Apps** toksake **LAADI ALLA PLAY STORE'IST** või **LAADI ALLA GALAXY APPS'IST**.

## Kaitstud kaustast rakenduse eemaldamine

Toksake **Redigeeri rakendusi**, märgistage rakendused ja toksake **Desinstalli**.

## Kontode lisamine

Lisage oma Samsungi ja Google'i kontod või muud kontod, millega kaitstud kausta rakendustega sünkroonida.

- 1 Käivitage rakendus **Turvaline kaust** ja toksake  → **Seaded** → **Kontod** → **Lisa konto**.
- 2 Valige kontoteenus.
- 3 Konto seadistamise lõpetamiseks järgige ekraanile kuvatavaid juhiseid.



## Kaitstud kausta peitmine

Saate avakuvalt ja rakenduste ekraanidelt kaitstud kausta otsetee ka peita.

Käivitage rakendus **Turvaline kaust**, toksake  → **Seaded** ja seejärel **Kuva turvaline kaust**, et kuvamine välja lülitada.

Samuti võite lohistada teavituspaneeli avamiseks olekuriba alla. Seejärel libistage teavituspaneelil allapoole ja toksake funktsiooni deaktiveerimiseks **Turvaline kaust**.

## Kaitstud kausta varundamine ja taastamine

Varunda sisu ja rakendusi Samsung Cloudis kaitstud kaustas, kasutades oma Samsungi kontot ja taastades neid hiljem.

### Andmete varundamine

- 1 Käivitage rakendus **Turvaline kaust** ja toksake  → **Seaded** → **Varundamine ja taastamine**.
- 2 Toksake **Lisa konto** ja registreerige ning logige oma Samsungi kontosse sisse.
- 3 Toksake **Varunda üksuse Turvaline kaust andmed**.
- 4 Märgistage objektid, mida soovite varundada, ja toksake **VARUNDA KOHE**.  
Andmed varundatakse Samsung Cloudi.

### Andmete taastamine

- 1 Käivitage rakendus **Turvaline kaust** ja toksake  → **Seaded** → **Varundamine ja taastamine**.
- 2 Toksake **Taastamine**.
- 3 Valige seade ja andmetüübid, mida soovite taastada, ning toksake **TAASTA KOHE**.  
Varundatud andmed taastatakse teie seadmes.

## Kaitstud kausta deinstallimine

Saate kaitstud kausta ja selles oleva sisu ning rakendused deinstallida.

Käivitage rakendus **Turvaline kaust** ja toksake  → **Seaded** → **Veel seadeid** → **Desinstalli**.

Sisu varundamiseks enne kaitstud kausta deinstallimist märgistage **Teisalda meediumifailid turvalisest kaustast välja** ja toksake **DESINSTALLI**. Kaitstud kaustas olevatele varundatud andmetele ligipääsemiseks avage kaust **Samsung**, käivitage rakendus **Minu Failid** ja siis toksake **Sisemälu** → **Secure Folder**.



Rakendusse **Samsung Notes** salvestatud märkmeid ei varundata.

## Pilv ja kontod

### Valikud

Sünkroonige, varundage või taastage oma seadme andmeid, kasutades selleks Samsung Cloudi. Samuti võite registreerida ja hallata kontosid, näiteks Samsungi kontot või Google'i kontot, või kanda üle andmeid erinevate seadmete vahel Smart Switchi kaudu.

Toksake seadete ekraanil **Pilv ja kontod**.



Varundage enda andmeid regulaarselt turvalisse asukohta, näiteks Samsung Cloudi või arvutisse. Sedasi saate need alati taastada, kui andmed peaksid rikkuma või näiteks teostate soovimatu tehaseadmete taastamise.

- **Samsung Cloud:** saate hallata sisu, mida soovite Samsung Cloudis turvaliselt talletada. Kontrollige oma Samsung Cloudi mälu kasutusolekut ja sünkroonige, varundage ning taastage oma andmeid. Lisateavet vaadake jaotisest [Samsung Cloud](#).
- **Kontod:** lisage oma Samsungi ja Google'i kontod või muud kontod, millega sünkroonida.
- **Varundamine ja taastamine:** kaitske oma seadmes olevad isiklike andmeid, rakenduse andmeid ja seadeid. Te saate varundada tundlikku teavet ja sinna hiljem juurde pääseda. Andmete varundamiseks või taastamiseks peate om Google'i või Samsungi kontole sisse logima.
- **Smart Switch:** käivitage Smart Switch ning teisaldage andmed oma eelmisest seadmest. Lisateavet vaadake jaotisest [Smart Switch](#).

## Samsung Cloud

Tehke oma eelmise seadme andmetest varukoopia Samsung Cloudi ja taastage andmed uues seadmes. Samsung Cloudi kasutamiseks peate registreeruma ja enda Samsungi kontole sisse logima. Lisateavet vaadake jaotisest [Samsung Account](#).

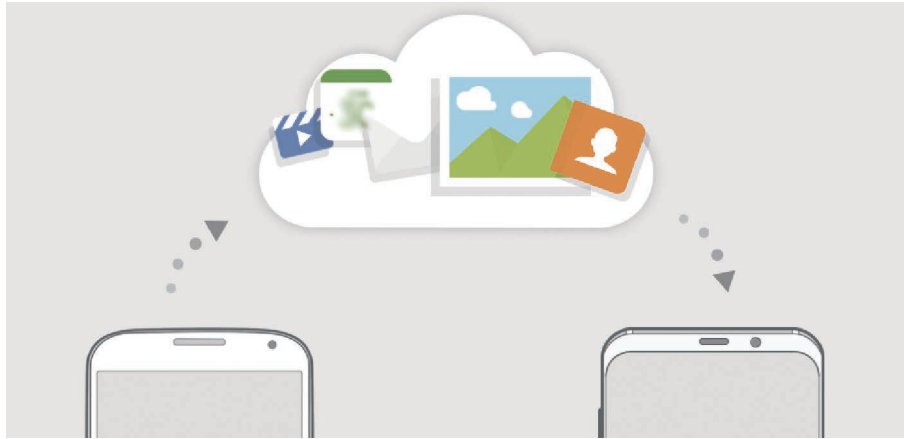

### Andmete varundamine

- 1 Logige eelmises seadmes oma Samsungi kontosse sisse.
- 2 Käivitage rakendus **Seaded**, tehke varundamisvalik ja varundage oma andmed.



- Kui teie seadmes on toetatud Samsung Cloud, käivitage rakendus **Seaded**, seejärel rakendus **Pilv ja kontod** → **Samsung Cloud**, valige **VARUNDAMINE JA TAASTAMINE** alt enda seade ja toksake andmete varundamiseks valikul **Varunda**.
- Andmete varundamise viis võib sõltuvalt teie seadme mudelist erineda.
- Osasid andmeid ei varundata. Varundatavate andmete kontrollimiseks käivitage **Seaded** rakendus ja toksake **Pilv ja kontod** → **Samsung Cloud**, valige **VARUNDAMINE JA TAASTAMINE** alt enda seade ja toksake **Varunda**.

## Andmete taastamine

- 1 Käivitage oma uues seadmes rakendus **Seaded** ja toksake **Pilv ja kontod** → **Samsung Cloud**.
- 2 Valige **VARUNDAMINE JA TAASTAMINE** alt eelmine seade ja toksake **Taasta andmed**.
- 3 Märgistage andmetüübid, mida soovite taastada, ja toksake **TAASTA**.

## Andmete sünkroonimine

Võite Samsung Cloudi abil sünkroonida oma seadmesse salvestatud andmeid ning pääseda neile ligi ka teistest seadmetest.

- 1 Käivitage oma uues seadmes rakendus **Seaded** ja toksake **Pilv ja kontod** → **Samsung Cloud**.
- 2 Toksake  → **Seaded** → **Sünkroonimise seaded**.
- 3 Toksake lülititele üksuste kõrval, millega sünkroonida soovite.

## Andmete kontrollimine

Saate kontrollida oma Samsung Cloudi salvestatud üksusi ja kasutatud mälu. Käivitage rakendus **Seaded** ja toksake **Pilv ja kontod** → **Samsung Cloud**.

- Saate otsekohe kontrollida oma kasutatud mälu ja salvestatud üksusi, näiteks rakendustes **GALERII**, **SAMSUNG NOTES** ja **SAMSUNG CLOUD DRIVE**. Toksake igale kaardile ja sisestage järgmine lehekülg. Saate seadeid muuta või salvestatud andmeid kontrollida.
- Saate oma Samsungi kontol olevaid varundatud andmeid kontrollida, kui kasutate valikut **VARUNDAMINE JA TAASTAMINE**. Valige oma seade ja toksake **Taasta andmed**.

## Smart Switch

Edastage andmeid mobiiliseadme ja Smart Switchi vahel.

Toksake seadete ekraanil **Pilv ja kontod** → **Smart Switch**.

### Andmete ülekandmine USB ühenduspesa (C-tüüpi USB) kaudu

Te võite oma eelmise seadme uue seadmega ühendada USB ühenduspesa (C-tüüpi USB) ja USB kaabli abil ning kiirelt andmed üle kanda.

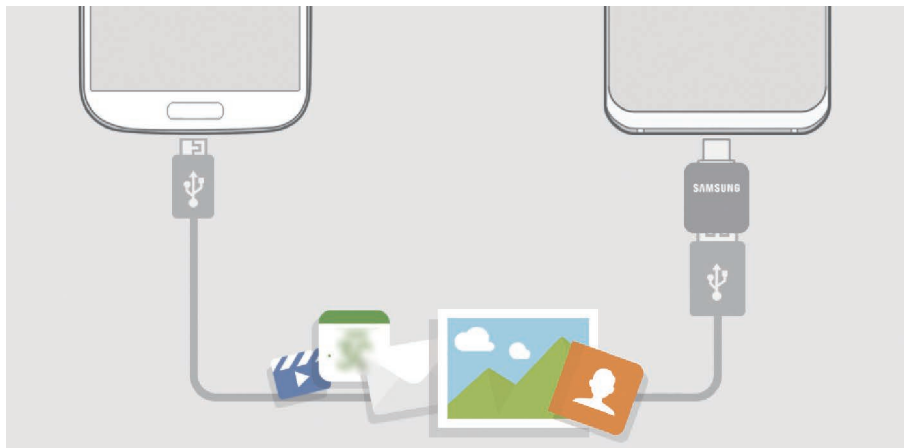

- 1 Ühendage USB ühenduspesa (C-tüüpi USB) laadimisdoki mitmeotstarbelisse pesa.
- 2 Ühendage oma seade eelmise seadmega eelmise seadme USB-kaabli abil.

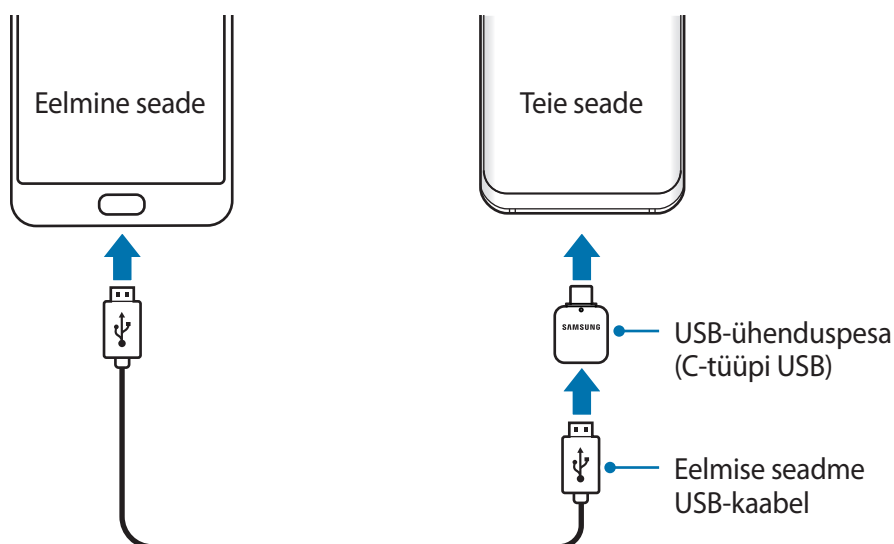

3 Kui ekraanile ilmub rakenduse valimise hüpikaken, toksake **Smart Switch** → **VÕTA VASTU**.

4 Toksake eelmises seadmes **LUBA**.

Kui teil nimetatud rakendust ei ole, laadige see alla poest **Galaxy Apps** või **Play pood**.

Teie seade tunneb eelmise seadme ära ning kuvab nimekirja andmetest, mida saate üle kanda.

5 Järgige ekraanile ilmuvaid juhiseid, et eelmiselt seadmelt andmed üle kanda.



Ärge ühendage failiedastuse ajal seadmelt lahti USB-kaablit või USB ühenduspesa (C-tüüpi USB). See võib põhjustada andmekadu või seadme kahjustusi.



Andmete ülekanne suurendab teie seadme aku energiatarvet. Enne andmete ülekandmist veenduge, et teie seadme aku on piisavalt laetud. Kui aku hakkab tühjenema, võib see katkestada andmete ülekandmise.

## Wi-Fi Directi kaudu andmete juhtmevaba edastamine

Kandke andmeid üle oma eelmiselt seadmelt uuele seadmele Wi-Fi Directi kaudu.



1 Käivitage eelmisel seadmelt rakendus Smart Switch.

Kui teil nimetatud rakendust ei ole, laadige see alla poest **Galaxy Apps** või **Play pood**.

2 Käivitage oma seadmes rakendus **Seaded** ja toksake **Pilv ja kontod** → **Smart Switch**.

3 Asetage seadmed üksteise lähedale.

- 4 Toksake eelmisel seadmel **JUHTMEVABA** → **SAADA** → **ÜHENDA**.
- 5 Toksake oma seadmel **JUHTMEVABA** → **VÕTA VASTU** ja valige eelmise seadme tüüp.
- 6 Järgige ekraanile ilmuvaid juhiseid, et oma eelmiselt seadmelt andmed üle kanda.

## Andmete kopeerimine välismälu abil

Kopeerige andmeid välismälu, nagu näiteks microSD kaart, abil.

- 1 Kopeerige eelmise seadme andmed välismällu.
- 2 Sisestage või ühendage välismälu enda seadmega.
- 3 Käivitage oma seadmes rakendus **Seaded** ja toksake **Pilv ja kontod** → **Smart Switch** → **VÄLISMÄLU** → **UUENDA**.
- 4 Järgige ekraanile ilmuvaid juhiseid, et välismälust andmed üle kanda.

## Varundamisandmete ülekandmine arvutist

Oma seadme ja arvuti vahel andmete edastamine. Peate laadima alla Smart Switchi arvutiversiooni aadressilt [www.samsung.com/smarts witch](http://www.samsung.com/smarts witch). Tehke oma eelmise seadme andmetes varukoopia arvutisse ja importige andmed uude seadmesse.

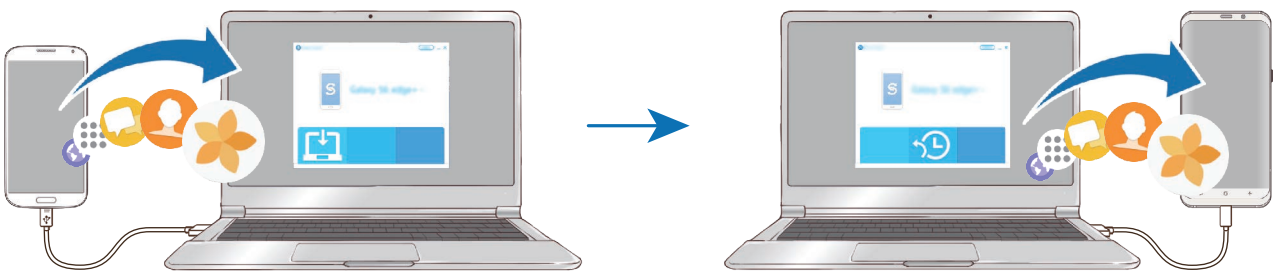

1 Arvutis külastage rakenduse Smart Switch allalaadimiseks lehte [www.samsung.com/smartswitch](http://www.samsung.com/smartswitch).

2 Käivitage arvutis Smart Switch.



Kui teie eelmine seade ei olnud Samsungi seade, tehke andmetest arvutisse varukoopia seadme tootja poolt pakutava programmi abil. Seejärel liikuge edasi viienda sammu juurde.

3 Ühendage oma eelmine seade arvutiga seadme USB-kaabli abil.

4 Järgige arvutiekraanil olevaid juhiseid seadme andmete varundamise kohta. Seejärel ühendage oma eelmine seade arvutist lahti.

5 Ühendage oma uus seade arvutiga USB-kaabli abil.

6 Järgige arvutiekraanil olevaid juhiseid andmete uude seadmesse ülekandmise kohta.

## Imporditud andmete vaatamine

Te saate eelmisest seadmest imporditud andmeid samas rakenduses vaadata.

Kui teie uues seadmes ei ole imporditud andmete vaatamiseks või esitamiseks samasid rakendusi, salvestatakse andmed sarnasesse rakendusse. Kui te importisite näiteks memosid ja teie seadmes ei ole memode rakendust, saate memosid vaadata rakenduses **Samsung Notes**.

## Google

Konfigureerige mõnede Google poolt pakutud funktsioonide seadeid.

Toksake seadete ekraanil **Google**.



## Juurdepääs

Konfigureerige erinevaid seadeid, et parandada seadmele juurdepääsu. Lisateavet vaadake jaotisest [Juurdepääs](#).

Toksake seadete ekraanil **Juurdepääs**.

## Üldine haldus

Kohandage oma seadme süsteemiseadeid või lähtestage seade.

Toksake seadete ekraanil **Üldine haldus**.

- **Keel ja sisestus:** valige seadme keeli ja muutke asetust, näiteks klahvistikke ja häälsisestuse liike. Osad suvandid ei pruugi valitud keelest sõltuvalt võimalikud olla. Lisateavet vaadake jaotisest [Seadme keelte lisamine](#).
- **Kuupäev ja kellaeg:** pääsete juurde seadetele ja saate neid muuta, et kontrollida, kuidas seade kellaega ja kuupäeva kuvab.



Kui aku tühjeneb täielikult, lähtestatakse kuupäev ja kellaeg.

- **Võtke meiega ühendust:** esitage küsimusi või vaadake korduma kippuvaid küsimusi. Lisateavet vaadake jaotisest [Samsung Members](#).
- **Diagnostikateabe aruande esit.:** määrake seade automaatselt seadme diagnostilist ja kasutusteavet Samsungile saatma.
- **Turundusteave:** määrake, kas saada Samsungi turundusteavet, näiteks eripakkumisi, liikmete soodustusi ja uudiskirju.
- **Lähtestamine:** lähtestage oma seadme seadeid või teostage tehaseandmete lähtestamine. Saate lähtestada kõik seaded ja võrguseaded. Saate ka seadme määratud ajal taaskäivituma seadistada, et seadet optimeerida.

## Seadme keelte lisamine

Saate lisada seadmes kasutatavaid keeli.

1 Toksake seadete ekraanil **Üldine haldus** → **Keel ja sisestus** → **Keel** → **Keele lisamine**.

Et vaadata keeli, mida lisada saab, toksake  → **Kõik keeled**.

2 Valige lisatav keel.

3 Selleks et valitud keelt vaikekeeleks seadistada, toksake **MÄÄRA VAIKIMISI**. Selleks et praegune keelesäte alles jätta, toksake **SÄIL. PRAEGUNE**.

Valitud keel lisatakse teie keelte loendisse. Kui te muutsite vaikekeelt, lisatakse valitud keel loendi algusesse.

Selleks et muuta vaikekeelt keelte loendis, lohistage  keele kõrvale ja liigutage see loendi algusesse. Seejärel toksake **RAKENDA**. Kui mingi rakendus ei toeta vaikekeelt, kasutatakse loendis olevatest järgmist toetatud keelt.

## Tarkvaravärskendus

Värskendage seadme tarkvara kasutades FOTA teenust. Saate ka tarkvara värskendusi määratud ajale seadistada.

Toksake seadete ekraanil **Tarkvaravärskendus**.



Kui hädaolukorra tarkvarauuendus teie seadme turvamiseks välja tuleb ja selleks, et uut tüüpi turbeohte blokeerida, installitakse uuendused automaatselt ilma teie nõuolekut küsimata.

- **Laadi värskendused käsitsi alla:** kontrollige rakendusi ja laadige neid käsitsi alla.
- **Laadi värskendused autom. alla:** määrake seade automaatselt värskendusi alla laadima, kui ühendate Wi-Fi võrguga.
- **Planeeritud tarkvaravärsk.-d:** määrake seade kindlal ajal värskendusi installima.
- **Viimase värskenduse teave:** vaadake teavet viimase tarkvaravärskenduse kohta.

## Turbevärskenduste teave

Turbevärskendusi pakutakse, et teie seadet turvalisemaks teha ja teie isiklikke andmeid kaitsta. Teie mudeli turbevärskendused leiate lehelt [security.samsungmobile.com](https://security.samsungmobile.com).



Veebileht toetab ainult osasid keeli.

## Kasutusjuhend

Spikker aitab teil teada saada, kuidas seadet ja rakendusi kasutada ning tähtsaid seadeid konfigureerida.

Toksake seadete ekraanil **Kasutusjuhend**.

## Teave telefoni kohta

Tutvuge teabega oma seadme kohta.

Toksake seadete ekraanil **Teave telefoni kohta**.

Oma seadme nime muutmiseks toksake **MUUDA**.

- **Olek:** vaadake erinevat seadme teavet, näiteks SIM-kaardi olekut, Wi-Fi MACi aadressi ja seerianumbrit.
- **Õiguslik teave:** vaadake seadmega seotud õiguslast teavet, näiteks ohutuslast teavet ja avatud lähtekoodiga litsentsi.
- **Tarkvara teave:** vaadake seadme tarkvara teavet, näiteks selle operatsioonisüsteemi versiooni ja püsivara versiooni.
- **Aku teave:** vaadake seadme aku olekut ja teavet.

# Lisa

## Juurdepääs

### Juurdepääsetavuse kohta

Parendage kasutatavust funktsioonidega, mis muudavad seadme hõlpsamini kasutatavaks neile, kellel on nägemis- või kuulmispuue või kohmakad liigutused.

Käivitage rakendus **Seaded** ja toksake **Juurdepääs**.

### Voice Assistant (häälega tagasiside)

#### Funktsiooni Voice Assistant aktiveerimine ja deaktiveerimine

Kui aktiveerite Voice Assistant funktsiooni, hakkab seade andma häältagasisidet. Valitud funktsiooni ühekordsel toksamisel loen seade ekraanil kuvatava teksti valjult ette. Funktsiooni kahekordsel toksamisel aktiveeritakse funktsioon.

Käivitage rakendus **Seaded**, toksake **Juurdepääs** → **Nägemine** → **Voice Assistant** ja toksake aktiveerimiseks lülitil.

Rakenduse Voice Assistant deaktiveerimiseks toksake lülitit ning toksake kiiresti kaks korda ekraani mistahes alal.

Kui te aktiveerite funktsiooni Voice Assistant esmakordselt, käivitub pärast aktiveerimist juhend. Saate seda taasesitada, toksates **Voice Assistanti spikker**.



Teatud funktsioonid pole funktsiooni Voice Assistant kasutamise ajal saadaval.

## Sõrmeliigutustega ekraani juhtimine

Te saate Voice Assistanti kasutamise ajal kasutada ekraani juhtimiseks erinevaid sõrmeliigutusi.

### Liigutused ühe sõrmega

- Toksamine: sõrme all oleva teksti valjult ettelugemine. Ekraanil olevaga tutvumiseks asetage sõrm ekraanile ja liigutage seda ekraanil.
- Kahekordne koputus: valitud objekti avamine. Ajal, mil valitud üksusi valjult ette loetakse, eemaldage sõrm üksuselt, kui kuulete soovitud üksuse nime. Seejärel toksake ekraani mistahes alal kiiresti kaks korda.
- Kaks korda toksamine ja sõrme ekraanil hoidmine: objekti liigutamine või saadaolevale valikule ligipääsemine.
- Vasakule libistamine: eelmisele objektile liikumine.
- Paremale libistamine: järgmisele objektile liikumine.
- Üles või alla libistamine: muutke kõige hiljutisema kontekstimenüü seadeid.
- Libistamine esmalt vasakule ja siis paremale ühe liigutusega: ekraanil üles liikumine.
- Libistamine esmalt paremale ja siis vasakule ühe liigutusega: ekraanil alla liikumine.
- Libistamine esmalt üles ja siis alla ühe liigutusega: esimesele ekraanil olevale objektile liikumine.
- Libistamine esmalt alla ja siis üles ühe liigutusega: viimasele ekraanil olevale objektile liikumine.

### Liigutused kahe sõrmega

- Kaks korda toksamine: taasesituse käivitamine, peatamine või käimasoleva tegevuse taaskäivitamine.
- Kolm korda toksamine: praeguse kellaaja, allesjäänud akutoite jms kontrollimine. Et muuta seda, mida valjusti ette loetakse, käivitage rakendus **Seaded** ja toksake **Juurdepääs** → **Nägemine** → **Voice Assistant** → **SEADED** → **Olekuriba teave**.
- Neli korda toksamine: häältagasiside aktiveerimine või välja lülitamine.
- Vasakule libistamine: järgmisele lehele liikumine.
- Paremale libistamine: eelmisele lehele tagasi liikumine.
- Libistamine üles: nimekirjas alla liikumine.
- Libistamine alla: nimekirjas üles liikumine.

- Avalehel üles või alla libistamine: rakenduste ekraani avamine.
- Rakenduste ekraanil üles või alla libistamine: avalehele naasmine.
- Lukustatud ekraanil mistahes suunas libistamine: ekraani lukust lahti tegemine.
- Ekraani ülaosast sõrmega alla libistamine: teavituste paneeli avamine.

### Liigutused kolme sõrmega

- Toksamine: objektide valjusti ettelugemisega alustamine ülalt alates.
- Kaks korda toksamine: lugemise alustamine järgmisest objektist.
- Kolm korda toksamine: viimati valitud teksti lugemine ja löikepuhvrisse kopeerimine.
- Libistamine vasakule või paremale: kontekstimenüü avamine ja valikute läbivaatamine.
- Libistamine üles või alla: teksti lugemise ja valimise detailsuse muutmine.
- Libistamine esmalt üles ja siis alla ühe liigutusega: eelmisele kuvale naasmine.
- Libistamine esmalt alla ja siis üles ühe liigutusega: avalehele naasmine.

### Liigutused nelja sõrmega

- Toksamine: eelmisele kuvale pöördumine.
- Toksamine kaks korda: avalehele naasmine.
- Toksamine kolm korda: avage hiljutiste rakenduste loend.

### Kontekstimenüü kasutamine

Rakenduse Voice Assistant kasutamise ajal libistage kolme sõrmega vasakule või paremale. Kuvatakse kontekstimenüü ja seade loeb valikud valjusti ette. Valikute läbivaatamiseks libistage kolme sõrmega vasakule või paremale. Kui kuulete soovitud valikut, libistage sõrmega üles või alla, et valikut kasutada või reguleerida valiku seadeid. Näiteks kui te kuulete **Kõne helitugevus**, saate te helitugevust reguleerida, kui sõrmega üles või alla libistate.

## Pildisiltide lisamine ja haldamine

Te saate ekraanil olevatele piltidele lisada silte. Seade loeb valjusti ette silte, kui need pildid on valitud. Lisage sildistamata piltidele silte, toksates kolme sõrmega kaks korda ekraanil ja hoides sõrmi ekraanil.

Siltide haldamiseks käivitage rakendus **Seaded** ja toksake **Juurdepääs** → **Nägemine** → **Voice Assistant** → **SEADED** → **Kohandatud siltide haldamine**.

## Rakenduse Voice Assistant seadete konfigureerimine

Konfigureerige funktsiooni Voice Assistant seadeid endale mugavamaks.

Käivitage rakendus **Seaded** ja toksake **Juurdepääs** → **Nägemine** → **Voice Assistant** → **SEADED**.

- **Kõne helitugevus:** kõnetagasiside helitugevuse valimine.
- **Tekst kõneks:** muutke aktiveeritud Voice Assistant funktsiooniga kõnesünteesifunktsioonide seadeid, nagu keeled, kiirus jne.
- **Helikõrgus muutus:** määrake seade klaviatuuri kasutamisel lugema teksti valjusti teistsuguse helikõrgusega.
- **Klaviatuuri sisestuse ettelugemine:** seadme sõrmealuse teksti valjusti lugemise määramine, kui kasutatakse klaviatuuri.
- **Räägi väljalülitatud ekraaniga:** seadme seadistamine teateid valjusti lugema, kui ekraan on välja lülitatud.
- **Lähedussensoriga vaigistamine:** seadme seadistamine kõnetagasisidet peatama, kui asetate käe seadme ülaosas oleva anduri kohale.
- **Pideva lugem. jaoks raputamine:** seadme seadistamine ekraanil olevat teksti valjult ette lugema, kui te seadet raputate. Te saate valida erinevate raputuskiiruste vahel.
- **Ütle helistaja ID:** seadme seadistamine sissetuleva kõne puhul helistaja nime valjult ette lugema.
- **Foneetiline tähestik:** seadistage seade ütleva sõna, mis algab tähega, mida klaviatuuril toksate ja all hoiate.

- **Kasutamispipid:** seadistage seade lugema ette kasutusvihjeid, kui üksuse libistamisega valite.
- **Värina tagasiside:** seadme seadistamine vibreerima, kui teete ekraanil erinevaid toiminguid, näiteks üksuse valimine.
- **Heli tagasiside:** seadme seadistamine häälitsema, kui teete ekraanil erinevaid toiminguid, näiteks üksuse valimine.
- **Kõne heli on tähtsam:** seadme seadistamine meediumi helitugevust vähendama, kui seade üksust valjult ette loeb.
- **Heli tagasiside helitugevus:** selle helitugevuse kohandamine, mis kostab, kui te puudutate juhtimiseks ekraani. See funktsioon on saadaval, kui funktsioon **Heli tagasiside** on aktiveeritud.
- **Suur kursor:** seadistage seade üksuste toksamisel ilmuva kandilise kursori piire paksemaks muutma.
- **Kursori värv:** valige, mis värvi kursor ilmub, kui üksustele toksate.
- **Kiirmenüü:** valige, milliseid kontekstimenüü suvandeid kuvada, kui kolme sõrmega vasakule või paremale libistate.
- **Kohandatud siltide haldamine:** lisatud siltide haldamine.
- **Klaviatuuri otseteed:** kui kasutate välist klaviatuuri, seadke kasutamiseks klahvide otseteid.
- **Olekuriba teave:** valige objektid, mida loetakse valjusti ette, kui toksate kahe sõrmega ekraanil kolm korda.
- **Arendaja valikud:** rakenduse arendamise suvandite seadistamine.

## Väljalülitatud ekraaniga seadme kasutamine

Privaatsuse tagamiseks saate seadistada seadme väljalülitatud ekraaniga tavapäraselt funktsioneerima. Ekraan ei lülitu sisse klahvidele vajutamisel või ekraani toksamisel. Hetkel aktiivsed funktsioonid ei lülitu välja, kui ekraan on välja lülitatud.

Käivitage rakendus **Seaded**, toksake **Juurdepääs** → **Nägemine** ning seejärel toksake selle aktiveerimiseks lülitit **Tume ekraan**. Te võite seda funktsiooni aktiveerida või deaktiveerida, vajutades kiirelt kaks korda toitenuppu.



## Klaviatuuriga teksti sisestamine

Toksake klaviatuuri kuvamiseks tekstisisestusväljal ja toksake seejärel kiiresti kaks korda ekraani suvalisel alal.

Kiire klahvisisestuse funktsiooni aktiveerimiseks käivitage rakendus **Seaded**, toksake **Juurdepääs** → **Nägemine** ning seejärel toksake selle aktiveerimiseks lüliti **Kiire klahvisisestus**.

Kui puudutate sõrmega klaviatuuri, loeb seade teie sõrme all olevaid tähemärke valjult ette. Kui kuulete soovitud tähemärki, eemaldage selle valimiseks sõrm ekraanilt. Tähemärk sisestatakse ja seade loeb teksti valjult ette.

Kui **Kiire klahvisisestus** ei ole aktiveeritud, eemaldage sõrm soovitud tähemärgilt ja toksake kaks korda kiirelt ekraanil suvalisel alal.

## Lisatähemärkide sisestamine

Klaviatuuri klahviga ligipääsetavate lisatähemärkide sisestamiseks toksake ja hoidke klahvi. Klahvi kohale kuvatakse hüpinkaken ligipääsetavate tähemärkidega. Tähemärgi valimiseks lohistage oma sõrme hüpinkaknas, kuni kuulete soovitud tähemärki, ning eemaldage sõrm.

## Nägemine

### Häälsiltidele helisalvestiste lisamine

Häälsilte saate kasutada sarnase kujuga objektide eristamiseks, lisades neile sildid. Saate salvestada ja määrata helisalvestise NFC-toega häälsildile. Helisalvestis esitatakse, kui asetate oma seadme sildi lähedale.



Aktiveerige enne selle funktsiooni kasutamist NFC-funktsioon.

- 1 Käivitage rakendus **Seaded** ja toksake **Juurdepääs** → **Nägemine** → **Häälsilt**.  
Käivitatakse diktofon.
- 2 Toksake  salvestamise alustamiseks. Rääkige mikrofoni.
- 3 Kui olete salvestamise lõpetanud, toksake lõpetamiseks **VALMIS**.
- 4 Hoidke oma seadme tagakülge häälsildi kohal.  
Helisalvestusel olev teave kirjutatakse häälsildile.

### Ekraani suumi ja fondi muutmine

Muutke ekraani suumi seadeid või fondi suurust ja laadi.

Käivitage rakendus **Seaded** ja toksake **Juurdepääs** → **Nägemine** → **Font ja ekraani suumitase**.

### Suure kontrastsusega fondi kasutamine

Reguleerige fontide värvi ja piire, et teksti ja tausta vahelist kontrastsust suurendada.

Käivitage rakendus **Seaded**, toksake **Juurdepääs** → **Nägemine** ning toksake seejärel selle aktiveerimiseks lüliti **Kõrge kontrastiga fondid**.

## Suure kontrastsusega klaviatuuri kasutamine

Suurendage Samsungi klaviatuuri suurust ja muutke klahvide värve, et teksti ja tausta vahelist kontrasti suurendada.

Käivitage rakendus **Seaded**, toksake **Juurdepääs** → **Nägemine** ning toksake seejärel selle aktiveerimiseks lülitit **Kõrge kontr. klaviatuur**.

## Nuppude kujude kuvamine

Kuvage varjutatud raamidega nuppe, et nupud silma paistaksid.

Käivitage rakendus **Seaded**, toksake **Juurdepääs** → **Nägemine** ning toksake seejärel selle aktiveerimiseks lülitit **Nuppude kuju kuvamine**.

## Suurendusklaasi kasutamine

Aktiveerige suurendusklaas, et suumida ekraani ja näha sisu suuremat versiooni.



Käivitage rakendus **Seaded**, toksake **Juurdepääs** → **Nägemine** ning seejärel toksake selle aktiveerimiseks lülitit **Suurendusaken**. Ekraanile ilmub suurendusklaas.

Libistage all olevat pidet, et liigutada suurendusklaasi sinna, kus ekraanil sisse soovite suumida.

## Ekraani suurendamine

Suurendage ekraani ja suumige konkreetset ala.

Käivitage rakendus **Seaded** ja toksake **Juurdepääs** → **Nägemine** → **Suurendamine**.

- **Toks. ekraani 3x, et suurendada:** suumige ekraani suuremaks seda kolm korda toksates. Ekraani tava suuruse taastamiseks toksake seda uuesti kolm korda.
- **Toksake nuppu, et suurendada:** suumige ekraani suuremaks, toksates  navigatsiooniribale ja toksates seejärel kohale, kus soovite ekraani suurendada. Ekraani tava suuruse taastamiseks toksake .

Ekraani uurimiseks libistage kahe või enama sõrmega üle suurendatud ekraani.

Suumimisteguri reguleerimiseks suruge kaks või rohkem sõrme suurendatud ekraanil kokku või laiali.

Samuti saate ekraani ajutiselt suurendada, toksates seda kolm korda ja seejärel hoides. Või siis toksake  ja seejärel toksake ekraani ja hoidke all. Ekraani hoides libistage selle uurimiseks sõrmega. Tavakuvale naasmiseks eemaldage sõrm.



- Ekraanil olevaid klaviatuure ei saa suurendada.
- Kui see funktsioon on aktiveeritud, võib see mõjutada teatud rakenduste jõudlust.

## Hiire ja puutepadja kursori suurendamine

Suurendage kursorit, kui te kasutate välist hiirt või puutepatja.

Käivitage rakendus **Seaded**, toksake **Juurdepääs** → **Nägemine** ning toksake seejärel selle aktiveerimiseks lüliti **Suur hiire/puutepadja kursor**.

## Ekraanivärvide ümberpööramine

Ekraani nähtavuse parandamine, mis muudab kasutajate jaoks lihtsamaks ekraanil oleva teksti lugemise.

Käivitage rakendus **Seaded**, toksake **Juurdepääs** → **Nägemine** ning seejärel toksake selle aktiveerimiseks lüliti **Negatiivivärvid**.

## Värvi reguleerimine

Reguleerige värvide kuvamist ekraanil, kui teil on raskusi värvide eristamisega. Seade muudab värvid äratuntavamaks.

Käivitage rakendus **Seaded**, toksake **Juurdepääs** → **Nägemine** → **Värvi reguleerimine** ja toksake aktiveerimiseks lüliti. Valige suvand.

Värvi intensiivsuse reguleerimiseks libistage reguleerimisribal valikut **INTENSIIVSUS**.

Kui valite valiku **Isikupärastatud värv**, saate te ekraani värvi isikupärastada. Värvide reguleerimisprotsessi lõpetamiseks järgige ekraanile kuvatavaid juhiseid.

## Värviline kuva

Kui teil on raskuseid teksti lugemisel, reguleerige ekraani värve.

Käivitage rakendus **Seaded**, toksake **Juurdepääs** → **Nägemine** → **Värviline kuva** ja toksake aktiveerimiseks lüliti. Valige soovitud värv.

Värvi läbipaistvuse reguleerimiseks libistage reguleerimisribal valikut **LÄBIPAISTMATUS**.

## Kuulmine

### Helituvastajad

Seadke seade värisema, kui see tuvastab uksekella heli või nutva imiku hääle.



Häältuvastus ei tööta, kui see funktsioon on sisse lülitatud.

### Beebimonitor

Käivitage rakendus **Seaded**, toksake **Juurdepääs** → **Kuulmine** → **Helituvastajad** ja seejärel toksake selle aktiveerimiseks lüliti **Beebimonitor**. Heli tuvastamise korral seade väriseb ja märguanne salvestatakse logisse.

### Uksekella tuvastaja

- 1 Käivitage rakendus **Seaded**, toksake **Juurdepääs** → **Kuulmine** → **Helituvastajad** ja seejärel toksake selle aktiveerimiseks lüliti **Uksekella tuvastaja**.
- 2 Oma uksekella heli salvestamiseks toksake ●.  
Seade tuvastab ja salvestab uksekella heli.
- 3 Toksake ● ja helistage oma uksekella kontrollimaks, et see on õigesti salvestatud. Kui seade tuvastab uksekella heli, toksake **OK**.  
Uksekella heli muutmiseks toksake **Muuda uksekella heli**.  
Heli tuvastamise korral seade väriseb ja märguanne salvestatakse logisse.

### Valgusteavituse seadistamine

Seadistage seade välku või ekraani vilgutama alarmi kõlamisel või teavituste korral, näiteks sissetulevate kõnede või uute sõnumite puhul.

Käivitage rakendus **Seaded**, toksake **Juurdepääs** → **Kuulmine** → **Vilkuv teavitus** ja toksake seejärel nende valikute kõrval asuvaid lüliteid, mida soovite aktiveerida.

## Kõigi helide vaigistamine

Seadistage seade vaigistama kõiki seadme helisid, nagu meediumihelid, kaasa arvatud helistaja hääl kõne aja.

Käivitage rakendus **Seaded**, toksake **Juurdepääs** → **Kuulmine** ning seejärel toksake selle aktiveerimiseks lülitit **Kõikide helide vaigistamine**.

## Tiitrite seaded

Käivitage rakendus **Seaded**, toksake **Juurdepääs** → **Kuulmine** → **Samsungi subtiitrid (peittiitrid)** või **Google'i subtiitrid (peittiitrid)** ning seejärel toksake selle aktiveerimiseks lülitit.

Valige tiitriseadete konfigureerimissuvand.

## Heli tasakaalustamine

Seadistage seadmel kuulari kasutamise ajal heli tasakaalustamine.

- 1 Ühendage kuular seadmega ja pange see kõrva.
- 2 Käivitage rakendus **Seaded** ja toksake **Juurdepääs** → **Kuulmine**.
- 3 Lohistage heli tasakaalustamiseks reguleerimisriba all olev **Vasak/parem helitasakaal** vasakule või paremale.

## Monoheli

Monoväljund kombineerib stereoheli üheks signaaliks, mida mängitakse läbi kõigi kuularite kõlarite. Kasutage seda, kui teil on kuulmispuue või üks kõrvakuular on teie jaoks mugavam.

Käivitage rakendus **Seaded**, toksake **Juurdepääs** → **Kuulmine** ning seejärel toksake selle aktiveerimiseks lülitit **Monoheli**.

## Vilumus ja infovahetus

### Universaallülitamine

Saate puutekraani kontrollida, ühendades sellega välise lüliti, toksates ekraanil või liigutades pead ja nägu.

Käivitage rakendus **Seaded**, toksake **Juurdepääs** → **Vilumus ja infovahetus** → **Universaallülitamine** ja toksake selle aktiveerimiseks lüliti. Kui seadmes ei ole registreeritud universaalseid lüliteid, toksake **LISA LÜLITI** ja määrake lülitid, millega seadet juhtida.



Universaalse lüliti funktsiooni aktiveerimiseks peab vähemalt üks lüliti olema seadmes registreeritud.

Seadme juhtimiseks kasutatavate lülite määramiseks toksake **SEADED** → **Lülitid**.

Selle funktsiooni deaktiveerimiseks vajutage samal ajal toitenuppu ja helitugevuse suurendusnuppu.

### Abimenüü

#### Hölbustusotsetee ikooni kuvamine

Seadke seade kuvama hölbustusotsetee ikooni rakendustele, funktsioonidele ja asetustele ligi pääsemiseks. Te saate seadet hõlpsasti juhtida, toksates ikooni hölbustusmenüüsid.

**1** Käivitage rakendus **Seaded** ja toksake **Juurdepääs** → **Vilumus ja infovahetus** → **Abimenüü**.

**2** Toksake selle aktiveerimiseks lüliti.

Hölbustusotsetee ikoon ilmub ekraani paremasse alaserva.

Abi otsetee ikooni läbipaistvuse muutmiseks lohistage reguleerimisriba, mis on valiku **Läbipaistvus** all.

#### Ligipääs hölbustusmenüüdele







Hölbustusotsetee ilmub ujvikoonina, hölbustades ikoonile juurdepääsu mistahes kuvalt.

Kui te toksate hölbustusotsetee ikooni, ikoon veidi laieneb ning ikoonile ilmuvad saadavalolevad hölbustusmenüüd. Toksake vasakule või paremale noolt, et liikuda teistele paneelidele või libistage muude menüüde valimiseks vasakule või paremale.

## Kursori kasutamine

Toksake abimenüüs **Kursor**. Te saate juhtida ekraani väikeste sõrmeliigutustega puutealal. Kursori liigutamiseks lohistage oma sõrme puutealal. Kursori all olevate üksuste valimiseks toksake ekraani.

Kasutage järgmisi suvandeid:

-  /  : ekraanil vasakule või paremale kerimine.
-  /  : ekraanil üles või alla kerimine.
-  : kursori asukohaala suurendamine.
-  : puuteala teise asukohta teisaldamine.
-  : puuteala sulgemine.

Kursoriseadete muutmiseks käivitage rakendus **Seaded** ja toksake **Juurdepääs** → **Vilumus ja infovahetus** → **Abimenüü**. Seejärel kohandage seadeid asukohas **KURSOR JA EKRAANI JUHTIMINE**.

## Täiustatud abimenüüde kasutamine

Seadistage seade valitud rakendustele täiustatud abimenüüsid kuvama.

Käivitage rakendus **Seaded**, toksake **Juurdepääs** → **Vilumus ja infovahetus** → **Abimenüü** → **Assistant plus**, toksake selle aktiveerimiseks lülitit ja valige seejärel rakendusi.

## Lihtne ekraani sisselül.

Lülitage ekraan sisse, liigutades oma kätt seadme ülaosas oleva sensori kohal. Te saate ekraani ühtegi klahvi vajutamata sisse lülitada. Kui te kasutate seda funktsiooni, asetage seade tasasele pinnale nii, et ekraan on üleval pool, või hoidke seda kindlalt kinni, vältimaks selle liikumist.

Käivitage rakendus **Seaded**, toksake **Juurdepääs** → **Vilumus ja infovahetus** ning seejärel toksake selle aktiveerimiseks lülitit **Lihtne ekraani sisselül**.

## Puudutamise ja hoidmise viivitus

Seadistage ekraani toksamise ja hoidmise tuvastusaeg.

Käivitage rakendus **Seaded**, toksake **Juurdepääs** → **Vilumus ja infovahetus** → **Puudutamise ja hoidmise viivitus**, seejärel valige valik.



## Klõpsamine kursori seiskumisel

Seadke seade valima üksusi automaatselt, kui te hiirekursori eseme kohale liigutate.

Käivitage rakendus **Seaded**, toksake **Juurdepääs** → **Vilumus ja infovahetus** ning seejärel toksake selle aktiveerimiseks lülitit **Klõpsamine kursori seiskumisel**.

## Infovahetuse juhtimine

Aktiveerige suhtluse juhtimisrežiim, mis piirab rakenduste kasutamise ajal seadme reageerimist sisestustele.

**1** Käivitage rakendus **Seaded** ja toksake **Juurdepääs** → **Vilumus ja infovahetus** → **Infovahetuse juhtimine**.

**2** Toksake selle aktiveerimiseks lülitit.

**3** Vajutage ja hoidke rakenduse kasutamise ajal korruga toitenuppu ja helitugevuse suurendusnuppu.

**4** Reguleerige raami suurust või joonistage ala ümber, mida soovite piirata, joon.

**5** Toksake **VALMIS**.

Seade kuvab piiratud ala. Piiratud ala ei reageeri, kui te seda puudutate ja seadme nupud on välja lülitatud. Samas, saate lubada toitenupu, helitugevusnupu ja klahvistiku toimimise infovahenduse juhtimisrežiimil.

Infovahetuse juhtimisrežiimi deaktiveerimiseks vajutage ja hoidke korruga toitenuppu ja helitugevuse suurendusnuppu.

Seadet infovahetuse juhtimisrežiimi deaktiveerimise järel ekraani lukustama seadistamiseks, käivitage **Seaded** ekraan, toksake **Juurdepääs** → **Vilumus ja infovahetus** → **Infovahetuse juhtimine** ja toksake seejärel aktiveerimiseks lülitit **Ekraanil. kasut. v.-lül. korral**.

## Kõnesünteesifunktsioonide seadistamine

Muutke aktiveeritud Voice Assistant funktsiooniga kõnesünteesifunktsioonide seadeid, nagu keeled, kiirus jne.

Käivitage rakendus **Seaded**, toksake **Juurdepääs** → **Tekst kõneks** ja kasutage seejärel järgmisi funktsioone.

- **Eelistatud mootor:** kõnesünteesi funktsioonile mootori valimine.
- **Keel:** kõnesünteesifunktsiooni kõneldava keele muutmine.
- **Kõne kiirus:** kõnesünteesifunktsiooni jaoks kõne kiiruse reguleerimine.
- **Helikõrgus:** kõnesünteesifunktsiooni jaoks helikõrguse reguleerimine.
- **ESITA:** kõneseadete lühikese näite esitamine.
- **LÄHTESTA:** kõne kiiruse ja helikõrguse lähtestamine.

## Suunalukk

Looge ekraaniluku eemaldamiseks suunakombinatsioon.

- 1 Käivitage rakendus **Seaded**, toksake **Juurdepääs** → **Suunalukk** ja toksake aktiveerimiseks lültil.
- 2 Lohistage oma sõrme üles, alla, vasakule või paremale kuus kuni kaheksa korda ja toksake seejärel **JÄTKA**.
- 3 Tehke selle kinnitamiseks veel kord sama suunakombinatsioon ja toksake **KINNITA**.

## Otsene juurdepääs

Seadke juurdepääsetavuse menüüsid kiiravama.

Käivitage rakendus **Seaded**, toksake **Juurdepääs** → **Otsene juurdepääs** ja toksake aktiveerimiseks lülil. Seejärel valige kuvatav juurdepääsumenüü, kui vajutate samal ajal toitenuppu ja helitugevuse suurendusnuppu.

Pääsete ligi järgmistele juurdepääsumenüüdele.

- Juurdepääs
- Voice Assistant
- Universaallülitamine
- Suurendusaken
- Negatiivivärvid
- Värv reguleerimine
- Infovahetuse juhtimine

## Juurdepääsu otsetee

Määrake otsetee teenuse kiireks käivitamiseks.

Käivitage rakendus **Seaded**, toksake **Juurdepääs** → **Juurdepääsu otsetee** ja toksake aktiveerimiseks lülil. Seejärel toksake **Otsetee teenus** ja valige otsetee teenus, mis käivitakse kui vajutate ja hoiate üheaegselt kolm sekundit all helitugevuse suurendusnuppu ja helitugevuse vähendusnuppu.

Pääsete ligi järgmistele juurdepääsu otsetee teenustele:

- Samsungi universaallüliti
- Voice Assistant

## Teavituse meeldetuletus

Seadistage seade teavitama teid teavitustest, mida te pole vahepeal kontrollinud.

Käivitage rakendus **Seaded**, toksake **Juurdepääs** → **Teavituse meeldetuletus** ja toksake aktiveerimiseks lülitil.

Selleks, et määrata seadet vibreerima, kui teil on kontrollimata teavitusi, toksake selle aktiveerimiseks lülitit **Värin**.

Meeldetuletuste vahele intervallide seadmiseks toksake **Meeldetuletuse intervall**.

Selleks, et määrata rakendusi teavitustest teatama, valige rakendused valiku **TEAVITUSTE KUVAMINE RAKENDUSELT** alt.

## Kõnede vastuvõtmine/lõpetamine

Kõnede vastamis- või lõpetamisviisi muutmine.

Käivitage rakendus **Seaded** ja toksake **Juurdepääs** → **Kõnede vastuvõtm./lõpetam**.

Valige soovitud viis.

## Üksikpuudutuse režiimi kasutamine

Nupu lohistamise asemel toksake alarmi helisemisel või sissetuleva kõne puhul alarmi peatamiseks või kõnele vastamiseks või kõnest keeldumiseks nuppu.

Käivitage rakendus **Seaded** ja toksake **Juurdepääs** ning toksake selle aktiveerimiseks lülitit **Üksiktoksamise režiim**.

## Juurdepääsuseadete haldamine

### Juurdepääsuseadete failina salvestamine

Eksportige hetkel kehtivad juurdepääsuseaded failina.

Käivitage rakendus **Seaded** ja toksake **Juurdepääs** → **Juurdepääsu seadete varundamine** → **Import/eksport** → **Ekspordi kausta Minu failid**.

### Juurdepääsuseadete faili importimine

Importige hõlbustusseadete fail ja uuendage hetkel kehtivaid seadeid.

Käivitage rakendus **Seaded** ja toksake **Juurdepääs** → **Juurdepääsu seadete varundamine** → **Import/eksport** → **Impordi kaustast Minu failid**. Valige importimiseks fail ja toksake **VALMIS**. Juurdepääsuseadeid värskendatakse vastavalt imporditud failile.

### Juurdepääsuseadete failide jagamine

Jaga juurdepääsuseadete faile teistega e-posti, Wi-Fi Directi, Bluetoothi jm kaudu.

Käivitage rakendus **Seaded** ja toksake **Juurdepääs** → **Juurdepääsu seadete varundamine** → **Jagamine**. Valige seejärel juurdepääsufailid ja toksake **VALMIS**. Valige jagamisviis ja järgige faili jagamiseks ekraanil kuvatavaid juhiseid.

## Tõrkeotsing

Enne Samsungi Teeninduskeskusesse pöördumist proovige järgnevaid lahendusi. Teatud olukorrad ei tarvitse teie seadmele kohalduda.

### Seadme sisselülitamisel või kasutamise ajal peate sisestama ühe järgnevatest koodidest:

- Parool: kui seadme lukustusfunktsioon on lubatud, peate sisestama seadmele määratud parooli.
- PIN: seadme esmakordsel kasutamisel või kui PIN-koodi nõue on võimaldatud, peate te sisestama SIM-või USIM-kaardi PIN-koodi. Selle funktsiooni saab blokeerida menüüs Lukusta SIM-kaart.
- PUK: sisestades PIN-koodi mitu korda valesti, blokeeritakse teie SIM-või USIM-kaart. Peate sisestama teenusepakkuja antud PUK-koodi.
- PIN2: PIN2 nõudega menüü avamiseks tuleb sisestada SIM-või USIM-kaardiga saadud PIN2. Lisateabe saamiseks võtke ühendust oma teenusepakkujaga.

### Teie seade kuvab võrgu või teenuse veateateid

- Nõrga signaali või vastuvõtuga alades võib signaali vastuvõtt kaduda. Minge teise kohta ja proovige uuesti. Liikumise ajal võivad ilmuda korduvad tõrketeated.
- Osadele suvanditele ei pääse ilma registreerumata juurde. Lisateabe saamiseks võtke ühendust oma teenusepakkujaga.

### Teie seade ei lülitu sisse

Kui aku on täiesti tühi, ei lülitu teie seade sisse. Laadige aku enne seadme sisselülitamist täiesti täis.

## Puutekraan reageerib aeglaselt või valesti

- Kui kinnitate puutekraanile ekraanikaitsme või valikulisi tarvikuid, ei pruugi puutekraan korralikult toimida.
- Kui kannate kindaid, kui teie käed pole puutekraani puudutamisel puhtad, või kui toksate ekraani teravate objektide või sõrmeotstega, võib puutekraan tõrkuda.
- Niiskus või veega kokkupuude võib tuua kaasa puutekraani talitlushäireid.
- Taaskäivitage seade ajutiste programmivigade parandamiseks.
- Veenduge, et seadmesse on paigaldatud uusim püsitarkvara.
- Kui puutekraani on kriimustatud või kahjustatud, külastage Samsungi Teeninduskeskust.

## Teie seade hangub või esineb parandamatu viga

Proovige järgmisi lahendusi. Kui probleem endiselt ei lahene, võtke ühendust Samsungi Teeninduskeskusega.

### Seadme taaskäivitamine

Kui seade hangub või tardub, peate te sulgema rakendusi ja seadme välja ja seejärel uuesti sisse lülitama.

### Taaskäivitama sundimine

Kui teie seade hangub või ei reageeri, vajutage ja hoidke toitenuppu ja helitugevuse vähendusnuppu korraga all kauem kui 7 sekundit, et seda taaskäivitada.

### Seadme lähtestamine

Kui ülal toodud meetodid probleemi ei lahenda, taastage tehaseseaded.

Käivitage rakendus **Seaded**, toksake **Üldine haldus** → **Lähtestamine** → **Tehaseseadete lähtestamine** → **LÄHTESTA** → **KUSTUTA KÕIK**. Pidage enne tehaseandmete lähtestamist meeles seadmes asuvatest olulistest andmetest varukoopia teha.

## Kõnesid ei ühendata

- Veenduge, et olete ühenduses õige mobiilivõrguga.
- Veenduge, et te ei ole antud numbrile helistamist blokeerinud.
- Veenduge, et te ei ole antud numbrilt kõnede vastuvõtmist blokeerinud.

## Teised ei kuule teid kõnelemas

- Veenduge, et te ei kata sisseehitatud mikrofoni.
- Veenduge, et mikrofon on teie suu ligidal.
- Kuulari kasutamisel veenduge, et see on korrektselt ühendatud.

## Heli kajab kõne ajal

Vajutage helitugevuse reguleerimiseks helitugevusnuppu või liikuge teise kohta.

## Mobiilsidevõrgu või internetiühendus katkeb tihti või on heli ebakvaliteetne

- Veenduge, et te ei blokeeri seadme siseantenni.
- Nõrga signaali või vastuvõtuga alades võib signaali vastuvõtt kaduda. Teie ühenduse probleemid võivad olla tingitud teenusepakkuja tugijaama probleemidest. Minge teise kohta ja proovige uuesti.
- Liikumisel ajal seadme kasutamisel võivad juhtmevabad võrguteenused teenusepakkuja tugijaama probleemide tõttu olla blokeeritud.

## Aku ikoon on tühi

Aku on tühi. Laadige aku.



## Aku ei lae korralikult (Samsungi poolt heaks kiidetud laadurid)

- Veenduge, et laadur oleks korrektselt ühendatud.
- Külstage Samsungi teeninduskeskust ja laske aku välja vahetada.

## Aku tühjeneb kiiremini, kui algselt

- Kui seade või aku puutub kokku väga külmade või kuumade temperatuuridega, võib laetuse tase väheneda.
- Akuenergia tarbimine suureneb teatud funktsioonide või rakenduste kasutamisel, nagu GPS, mängud ja internet.
- Akuenergia tarbimisega väheneb aja vältel ka aku laetuse kestus.

## Kaamera käivitamisel ilmub veateade

Teie seadme kaamerarakenduse kasutamiseks peab olema seadmes piisavalt mälu ja akuvoolu. Kaamera käivitamise veateate saamisel proovige järgnevat:

- Laadige aku.
- Vabastage osa mälust, teisaldades faile arvutisse või kustutades need seadmest.
- Taaskäivitage seade. Kui pärast eelmainitud nõuannete proovimist on kaameraga endiselt probleeme, võtke ühendust Samsungi Teeninduskeskusega.

## Foto kvaliteet ei vasta eelkuvale

- Teie fotode kvaliteet võib ümbruskonnast ja pildistamisvõtetest olenevalt erineda.
- Kui pildistate pimedates kohtades, öösel, või sisetingimustes, võib pildile tekkida müra või pildid võivad olla fookusest väljas.

## Multimeediumifailide avamisel ilmub veateade

Kui teie seade annab multimeediumifailide avamisel veateate või multimeediumifailid ei avane, proovige järgnevat:

- Vabastage osa mälust, teisaldades faile arvutisse või kustutades need seadmest.
- Veenduge, et muusikafail ei oleks Digital Rights Management (DRM)-kaitsega. Kui see on DRM-kaitsega, veenduge, et teil on vastav litsents või kood failide esitamiseks.
- Veenduge, et seade toetab failivorminguid. Kui failivormingud, nagu DivX või AC3, ei ole toetatud, paigaldage rakendus, mis neid toetab. Seadme toetatud failivormingute kinnitamiseks külastage veebilehte [www.samsung.com](http://www.samsung.com).
- Teie seade toetab fotosid ja videoid, mis on antud seadmega pildistatud. Teiste seadmetega jäädvustatud fotod ja videod ei pruugi korrektselt töötada.
- Teie seade toetab multimeediumifaile, mis teie võrguteenuse pakkuja või lisateenuste pakkujad on heaks kiitnud. Teatud internetis ringlev sisu, nagu helinad, videod või tapeedid ei pruugi korralikult töötada.

## Bluetooth ei tööta korralikult

Kui teist Bluetooth-seadet ei leita või ühenduse loomisel on probleeme või see ei tööta korralikult, proovige järgmist:

- Veenduge, et ühendatav seade on leitav või ühendamiseks saadaval.
- Veenduge, et teie seade ning teine Bluetoothi seade on Bluetoothi maksimaalses toimimisulatuses (10 m).
- Avage enda seadmes **Seaded** rakendus, toksake **Ühendused** ning toksake selle aktiveerimiseks **Bluetooth** lülitit.
- Avage enda seadmes **Seaded** rakendus ja toksake valikul **Üldine haldus** → **Lähtestamine** → **Võrguseadedete lähtestamine** → **LÄHTESTA SEADED** ja lähtestage võrgusätted. Lähtestamise käigus võite kaotada registreeritud andmed.

Kui need nõuanded probleemi ei lahenda, võtke Samsungi Teeninduskeskusega ühendust.

## Seadme arvutiga ühendamisel ei looda ühendust

- Veenduge, et kasutatav USB-kaabel ühildub teie seadmega.
- Veenduge, et teie arvutisse on paigaldatud vajalik draiver ja see on värskendatud.
- Kui kasutate Windows XP, veenduge, et teie arvutisse on paigaldatud vähemalt Windows XP Service Pack 3.

## Teie seade ei suuda tuvastada asukohta

Teatud asukohtades, nagu sisetingimustes, võivad GPS signaalid olla häiritud. Määrake sellistes olukordades asukoha tuvastamiseks seade kasutama Wi-Fi- või mobiilsidevõrku.

## Seadmele salvestatud andmed on kadunud

Tehke kõigist seadmele salvestatud olulistest andmetest alati varukoopiad. Vastasel juhul pole kadunud andmete taastamine võimalik. Samsung ei vastuta seadmesse salvestatud andmete kaotsimineku eest.

## Seadme korpuse väliskülje ümbrusesse tekib väike vahe

- See vahe on vajalik tootmiseripära ja võib kaasa tuua osade väikese liikumise või värina.
- Aja jooksul võib osade hõõrdumine tekitada vahe laienemise.

## Seadme mälus ei ole piisavalt ruumi

Kustutage ebavajalikud andmed nagu vahemälu, kasutades rakendust Smart Manager, või kustutage käsitsi rakendusi, mida te ei kasuta, et mäluruumi vabastada.

## Rakenduste nuppu ei kuvata avalehel

Ilma rakenduste nuppu kasutamata, saate avada rakenduste ekraani, libistades avalehel üles või alla. Rakenduste nupu kuvamiseks avalehe all käivitage rakendus **Seaded** ja toksake **Ekraan** → **Avaekraan** → **Rakenduste nupp** → **Kuva rakenduste nupp** → **RAKENDA**.

## Avakuva nupp ei kuvata

Teatud rakendusi ja funktsioone kasutades võib avakuva nupp ja navigatsiooniriba ära kaduda. Navigatsiooniriba vaatamiseks libistage ekraani allosast üles.

## Ekraani heleduse reguleerimise riba ei ilmu teavituste paneelile

Avage teavituste paneel lohistades olekuriba alla ja siis lohistage teavituste paneel alla. Toksake  heleduse reguleerimise riba kõrval ja toksake **Juhtnupu kuvamine üleval** lülitit, et see aktiveerida.

## Samsung Cloud ei tööta

- Kontrollige, et te olete võrguga õigesti ühendatud.
- Te ei saa Samsung Cloud'i kontrolltoimingu ajal kasutada. Proovige hiljem uuesti.

## Seade ei suuda lukustatud ekraanil mu vikerkestasid tuvastada

- Tehke kindlaks ega miski vikerkesta tuvastamise kaamerat ja LED-i ei takista ning proovide uuesti.
- Kui valgustingimused on erinevad sellest, kui te vikerkestad registreerisite, ei pruugi seade neid tuvastada. Minge teise kohta ja proovige uuesti.
- Vaadake, et seadet ei liiguks ega oleks väga kallutatud.

## Aku eemaldamine

- **Aku eemaldamiseks võtke ühendust volitatud teeninduskeskusega. Aku eemaldamise juhiste saamiseks külastage veebilehte [www.samsung.com/global/ecodesign\\_energy](http://www.samsung.com/global/ecodesign_energy).**
- Ohutuse huvides **ei ole lubatud akut ise** eemaldada. Valesti eemaldatud aku võib kahjustada akut ennast ja seadet, tekitada vigastusi ja/või muuta seadme ohtlikuks.
- Samsung ei vastuta mistahes vigastuste või kahjude eest (ei lepinguliselt ega kaudselt, sealhulgas hooletus) mis võivad tekkida käesolevate hoiatuste ja juhiste täpselt järgimata jätmisest. Samsung vastutab üksnes surmajuhtumite või vigastuste eest, mille on põhjustanud Samsungi enda hooletus.

## Copyright

Copyright © 2018 Samsung Electronics

Antud juhend on kaitstud rahvusvaheliste autoriõigustega.

Kasutusjuhendi ühtki osa ei tohi ilma Samsung Electronics' eelneva kirjaliku loata reprodutseerida, levitada, tõlkida või edastada mitte mingil kujul ega mingite vahendite abil, olgu need siis elektroonilised või mehaanilised, sealhulgas kopeerimine, salvestamine või talletamine mis tahes andmete salvestamise ja esitamise süsteemis.

## Kaubamärgid

- SAMSUNG ja SAMSUNG logo on Samsung Electronics registreeritud kaubamärgid.
- Bluetooth® on Bluetooth SIG, Inc. rahvusvaheline registreeritud kaubamärk.
- Wi-Fi®, Wi-Fi Protected Setup™, Wi-Fi Direct™, Wi-Fi CERTIFIED™, ja Wi-Fi logo on Wi-Fi Alliance registreeritud kaubamärgid.
- Kõik teised kaubamärgid ja autoriõigused on vastavate omanike omandis.

## Info HEVC Advance'i kohta



SEDA TOODET MÜÜAKSE PIIRATUD LITSENTSIGA JA SEDA ON LUBATUD KASUTADA AINULT KOOS HEVC SISUGA, MIS VASTAB KOLMELE JÄRGMISELE TINGIMUSELE. 1) HEVC SISU, MIS ON MÕELDUD VAID ISIKLIKUKS KASUTAMISEKS. 2) HEVC SISU, MIDA EI PAKUTA MÜÜGIKS. 3) HEVC SISU, MILLE ON LOONUD TOOTE OMANIK.

SEDA TOODET EI TOHI KASUTADA KOOS MUU OSAPOOLE LOODUD HEVC KODEERITUD SISUGA, MILLE KASUTAJA ON TELLINUD VÕI OSTNUD MUULT OSAPOOLELT, VÄLJA ARVATUD JUHUL, KUI SELLISE SISU MÜÜJA ON ANDNUD KASUTAJALE ERALDI ÕIGUSE TOOTE SISUGA KASUTAMISEKS. TOOTE KASUTAMIST SEoses HEVC KODEERITUD SISUGA KÄSITLETakse EESPOOL NIMETATUD PIIRATUD KASUTUSÕIGUSEGA NÕUSTUMISENA.