

The Samsung logo, consisting of the word "SAMSUNG" in white, uppercase letters inside a blue oval shape.

SAMSUNG

SM-G925F

Kasutusjuhend

Sisukord

Põhiline

- 4 Üldteave
- 5 Pakendi sisu
- 6 Seadme osad
- 8 SIM-või USIM-kaart
- 10 Aku
- 15 Seadme sisse- ja väljalülitamine
- 16 Puuteekraan
- 19 Avaleht
- 26 Lukustusekraan
- 27 Servaekraan
- 33 Teavituste paneel
- 36 Teksti sisestamine
- 39 Kuvahõive
- 39 Rakenduste avamine
- 40 Mitmikaken
- 45 Seade ja andmehaldus
- 49 Teleriga ühendamine
- 51 Failide jagamine teistega
- 52 Hädaabirežiim

Rakendused

- 53 Rakenduste installimine ja deinstallimine
- 54 Telefon
- 57 Kontaktid
- 59 Sõnumid
- 61 Internet

- 62 E-post
- 63 Kaamera
- 79 Galerii
- 81 Smart Manager
- 83 S Planeerija
- 84 S Health
- 87 S Voice
- 89 Muusika
- 90 Video
- 91 Helisalvesti
- 93 Minu Failid
- 94 Memo
- 94 Kell
- 96 Kalkulaator
- 97 Google rakendused

Seaded

- 99 Sissejuhatus
- 99 Wi-Fi
- 101 Bluetooth
- 103 Lennurežiim
- 103 Mobiilne kuumkoht ja modem
- 104 Andmekasutus
- 105 Mobiilsidevõrgud
- 105 NFC ja maksed
- 108 Veel ühenduseseadeid
- 110 Helinad ja teavitused
- 111 Ekraan

- 111 Servaekraan
- 112 Liigutused ja viiped
- 113 Rakendused
- 113 Taustpilt
- 113 Teemad
- 114 Luk.ekraan ja turvalisus
- 118 Privaatsus ja turvalisus
- 121 Lihtne režiim
- 122 Juurdepääs
- 122 Kontod
- 123 Varunda ja lähtesta
- 124 Keel ja sisestus
- 124 Aku
- 125 Mälu
- 125 Kuupäev ja kellaeg
- 126 Kasutusjuhend
- 126 Teave seadme kohta

Lisa

- 127 Juurdepääs
- 142 Tõrkeotsing
- 147 Aku eemaldamine

Põhiline

Üldteave

Seadme ohutu ja sihipärase kasutamise tagamiseks lugege palun see kasutusjuhend enne seadme kasutama hakkamist läbi.

- Kirjelduste aluseks on seadme vaikeseaded.
- Teie seadme sisu võib sõltuvalt regioonist, teenusepakkujast, mudeli üksikasjadest või seadme tarkvarast osaliselt erineda.
- Sisu (kõrgekvaliteediline sisu), mis nõuab kõrget protsessori-ja mäluksutust, mõjutab seadme üldist jõudlust. Olenevalt seadme spetsifikatsioonidest ja kasutustingimustest ei pruugi antud sisuga seotud rakendused korralikult töötada.
- Samsung ei vastuta Samsungist erinevate rakendusepakkujate rakenduste põhjustatud probleemide eest.
- Samsung ei vastuta seadme jõudluse probleemide või kokkusobimatuse eest, mis on tingitud muudetud registreeritud või muudatustest operatsioonisüsteemi tarkvaras. Katsed operatsioonisüsteemi kohandada võivad kahjustada teie seadme või rakenduste tööd.
- Selles seadmes olev tarkvara, heliallikad, taustapildid, pildid ja muud meediumid on litsentseeritud piiratud kasutamiseks. Nende materjalide ekstrahimine ja kasutamine müümise või muudel eesmärkidel on autoriõiguse seaduste rikkumine. Kasutajad on täielikult vastutavad illegaalsete meediumite kasutamise eest.
- Andmeteühendused, näiteks sõnumivahetus, failide üles- ja allalaadimine, automaatne sünkroonimine või asukohateenused, võivad sõltuvalt teie andmesidepaketi kaasa tuua lisakulutusi. Suurte andmeandestuste jaoks on soovitatav kasutada Wi-Fi funktsiooni.
- Seadmes olevaid vaikerakendusi võidakse värskendada ja nende toetamine lõpetada ilma eelneva teavitusega. Kui teil on seadmes olevate rakenduste kohta küsimusi, võtke ühendust Samsungi Teeninduskeskusega. Kasutaja paigaldatud rakenduste puhul võtke ühendust teenusepakkujaga.
- Seadme operatsioonisüsteemi muutmine või mitteametlikest allikatest tarkvara laadimine võib kaasa tuua rikkeid, andmete rikkumist või kadu. Sellised tegevused on teie Samsungi litsentsilepingu rikkumised ja need tühistavad garantii.

- Olenevalt piirkonnast või mudelist vajavad mõned seadmed Föderaalse Sidekomisjoni (FCC) heakskiitu. Kui teie seadmel on FCC heakskiit, saate vaadata seadme FCC ID-d. FCC ID kuvamiseks toksake **Raken**. → **Seaded** → **Teave seadme kohta**.

Juhendavad ikoonid



Hoiatus: olukorrad, mis võivad tekitada vigastusi nii teile kui ka teistele



Ettevaatust: olukorrad, mis võivad kahjustada teie seadet ja teisi seadmeid



Märkus: märkused, nõuanded või lisainfo

Pakendi sisu

Veenduge, et tootekarbis on järgmised esemed:

- Seade
- Kiirjuhend



- Seadmega kaasasolevad tarvikud ja saadaval olevad lisatarvikud võivad sõltuvalt regioonist või teenusepakkujust erineda.
- Kaasasolevad tarvikud on ette nähtud ainult sellele seadmele ja ei pruugi sobida teiste seadmetega.
- Välimust ja spetsifikatsioone võidakse eelnevalt teavitamata muuta.
- Lisatarvikuid saate osta kohalikult Samsungi edasimüüjalt. Enne ostmist kontrollige, et need sobivad teie seadmele.
- Kasutage ainult Samsungi heaks kiidetud lisatarvikuid. Sobimatute tarvikute kasutamine võib põhjustada jõudlusprobleeme ja rikkeid, mida garantii ei kata.
- Lisatarvikute saadavus sõltub täielikult neid tootvatest ettevõtetest. Lisainfot saadaval olevate lisatarvikute kohta vaadake Samsungi veebisaidilt.



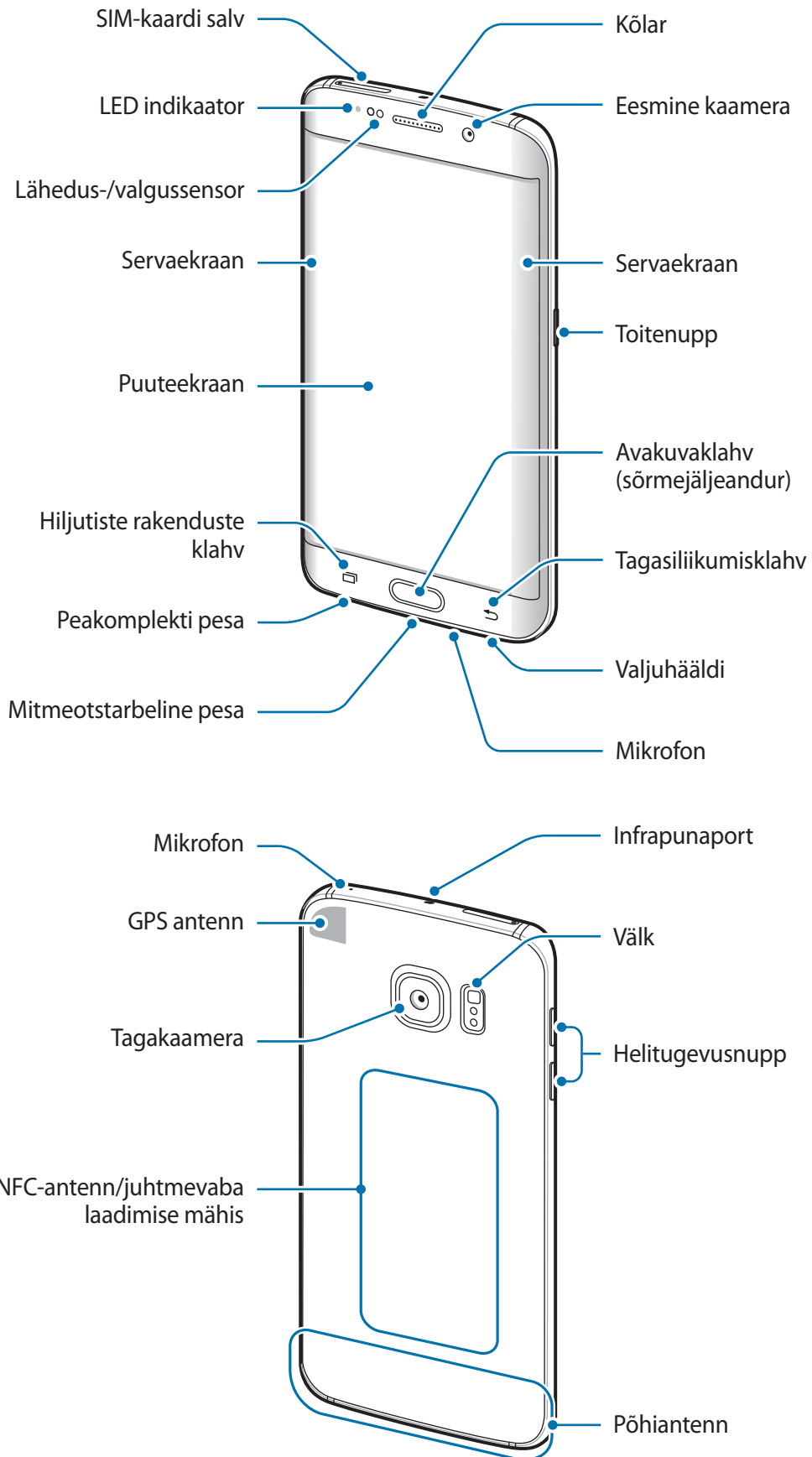

Seadme osad





- Ärge katke antenni piirkonda käte või muude esemetega. See võib põhjustada ühendusprobleeme või tühendada akut.
- Soovitatud on kasutada Samsungi poolt heakskiidetud kaitset. Kinnitamata ekraanikaitsed võivad põhjustada andurite rikkeid.
- Ärge laske puutekraanil veega kokku puutuda. Niiskus või veega kokkupuude võib tuua kaasa puutekraani talitlushäireid.
- Kõvera ekraani värvid võivad vaateasendis sõltuvalt erineda.

Klahvid

Klahv		Funktsioon
	Toide	<ul style="list-style-type: none"> • Vajutage ja hoidke seadme sisse- või väljalülitamiseks. • Vajutage ekraani sisselülitamiseks või lukustamiseks.
	Viimased rakendused	<ul style="list-style-type: none"> • Toksake hiljutiste rakenduste loendi avamiseks. • Toksake ja hoidke all, et käivitada jaotatud ekraani vaade.
	Avakuva	<ul style="list-style-type: none"> • Vajutage ekraani sisselülitamiseks, kui ekraan on lukustatud. • Vajutage avalehele naasmiseks. • Vajutage ja hoidke Google käivitamiseks.
	Tagasi	<ul style="list-style-type: none"> • Toksake eelmisele lehele naasmiseks.
	Helitugevus	<ul style="list-style-type: none"> • Vajutage seadme helitugevuse reguleerimiseks.

SIM-või USIM-kaart

SIM-või USIM-kaardi paigaldamine

Sisestage mobiiltelefoni teenusepakkuja poolt antud SIM-või USIM-kaart.



- Seadmega töötavad ainult nano-SIM-kaardid.
- Olenevalt teenusepakkujast ei pruugi teatud LTE-teenused olla saadaval. Teenuse saadavuse kohta lisateabe saamiseks võtke ühendust oma teenusepakkujaga.

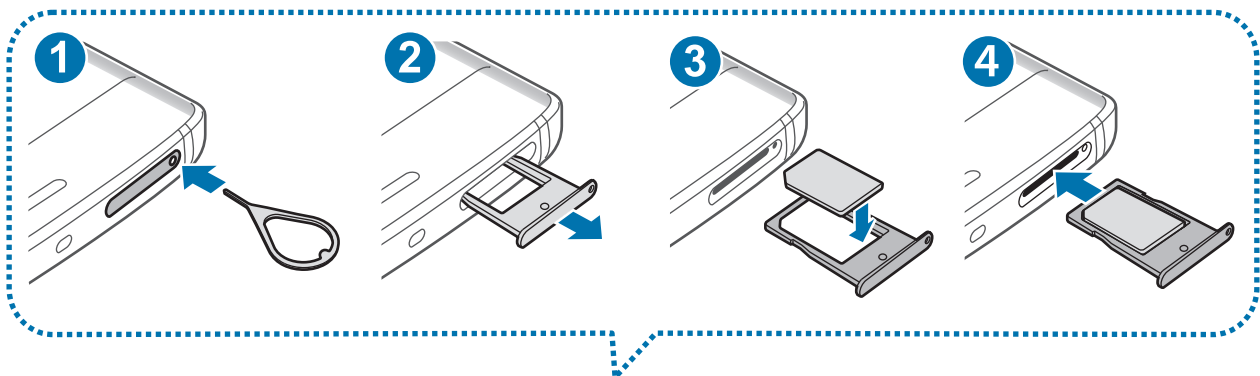

1 Sisestage väljutustihvt SIM-kaardi salves olevasse auku, et väljutada salv.



Veenduge, et väljastustihvt oleks augu suhtes risti. Vastasel juhul võite seadet kahjustada.

- 2 Tõmmake SIM-kaardi salv õrnalt SIM-kaardi salve pesast välja.
 - 3 Asetage SIM- või USIM-kaart SIM-kaardi salve nii, et kaardi kuldsed kontaktpinnad on suunaga alla.
-  Ärge kaotage ega laske teistel kasutada oma SIM- või USIM-kaarti. Samsung ei vastuta kaotatud või varastatud kaardi tõttu tekkinud kahjude või ebamugavuste eest.
- 4 Sisestage SIM-kaardi salv õrnalt SIM-kaardi salve pesasse tagasi.

SIM-või USIM-kaardi eemaldamine

- 1 Sisestage väljutustihvt SIM-kaardi salves olevasse auku, et väljutada salv.
- 2 Tõmmake SIM-kaardi salv õrnalt SIM-kaardi salve pesast välja.
- 3 Eemaldage SIM-või USIM-kaart.

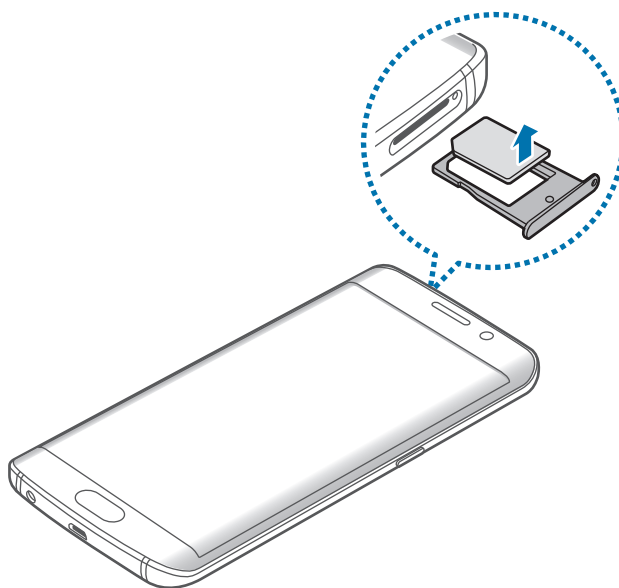

- 4 Sisestage SIM-kaardi salv õrnalt SIM-kaardi salve pesasse tagasi.

Aku

Aku laadimine

Laadige aku enne esmakordset kasutamist või kui seda ei ole pikemat aega kasutatud.



Kasutage ainult Samsungi lubatud laadureid, akusid ja kaableid. Teiste laadurite või kaablite kasutamine võib põhjustada aku plahvatuse või seadet kahjustada.

- 1 Ühendage USB-kaabel USB-toiteadapteriga ja ühendage USB-kaabli ots mitmeotstarbelisse pesse.

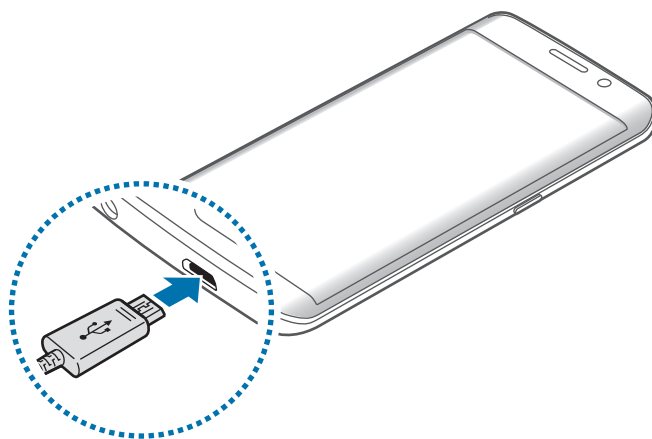

Laaduri vale ühendamise võib seadet tõsiselt kahjustada. Ebaõigest kasutamisest tingitud rikked ei ole garantiiga kaetud.

- 2 Ühendage USB-toiteadapter pistikupessa.

3 Peale aku täielikku laadimist eemaldage laadur seadmest. Kõigepealt ühendage laadur lahti seadmest ja seejärel pistikupesast.



Energia säästmiseks võtke laadur, kui te seda ei kasuta, pistikupesast välja. Laadijal puudub toitelüliti, seega peate te selle siis, kui te seda ei kasuta, energia säästmiseks pistikupesast välja võtma. Laadija peab laadimise ajal olema elektrikontakti läheduses ja lihtsalt ligipääsetav.

Järelejääva laadimisaja vaatamine

Avage laadimise ajal Avaleht ja toksake **Raken.** → **Seaded** → **Aku.**



Tegelik laadimisaeg võib varieeruda sõltuvalt teie seadme olekust ja laadimistingimustest. Järelejäävat laadimise aega ei pruugita kuvada, kui laete seadet väga külmades või kuumades oludes.

Akuenergia tarbimise vähendamine

Teie seadmes on mitmesuguseid suvandeid akuenergia säästmiseks.

- Optimeerige seadet, kasutades nutikat haldajat.
- Kui te seadet ei kasuta, lülitage see toitenuppu vajutades unerežiimile.
- Aktiveerige energiasäästurežiim.
- Sulgege ebavajalikud rakendused.
- Deaktiveerige Bluetooth, kui te seda ei kasuta.
- Deaktiveerige Wi-Fi, kui te seda ei kasuta.
- Deaktiveerige rakenduste automaatne sünkroonimine.
- Vähendage taustvalguse põlemisaega.
- Vähendage ekraani heledust.

Aku laadimise näpunäited ja ettevaatusabinõud

- Kui aku pingeline on madal, ilmub tühja aku ikoon.
- Kui aku on täiesti tühi, ei saa seadet kohe peale laaduri ühendamist sisse lülitada. Laske akul mõni minut laadida, enne kui seadme uuesti sisse lülitate.
- Kui kasutate korraga mitmeid rakendusi, võrgurakendusi või rakendusi, mis vajavad ühendust teise seadmega, tühjeneb aku kiiresti. Võrguühenduse katkemise või elektritoite kadumise vältimiseks andmeedastuse ajal kasutage neid rakendusi vaid pärast aku täislaadimist.
- USB-toiteadapterist erineva toiteallika, näiteks arvuti, kasutamine võib madalama voolutugevuse tõttu pikendada laadimisele kuluvat aega.
- Võite seadet laadimise ajal kasutada, aga see võib pikendada aku täislaadimise aega.
- Seadme puuteekraan võib laadimise ajal katkendliku toitevarustuse tõttu tõrkuda. Eemaldage sel juhul laadur seadme küljest.
- Laadimise ajal võivad seade ja laadija kuumeneda. See on normaalne ega mõjuta teie seadme tööiga ega toimimist. Kui aku muutub tavalisest kuumemaks, võib laadur laadimise lõpetada.
- Kui seade ei lae õigesti, tooge seade ja laadur Samsungi Teeninduskeskusesse.

Kiirlaadimine

Seadmesse on ehitatud kiirlaadimissüsteem. Te saate selle süsteemi abil akut kiiremini laadida, kui seade või selle ekraan on välja lülitatud.

Kiirlaadimisest

- Kiirlaadimissüsteem kasutab aku laadimise tehnoloogiat, mis laeb suurendatud laadimisvõimsuse abil aku kiiremini. Seade toetab Samsungi kohanduvat kiirlaadimissüsteemi ja tarkvara Qualcomm Quick Charge 2.0.
- Seadmega kiirlaadimisfunktsiooni kasutamiseks ühendage seade akulaaduriga, mis toetab kohanduvat kiirlaadimist või tarkvara Quick Charge 2.0.

Laadimiskiiruse tõstmine

Laadimiskiiruse tõstmiseks lülitage seade või selle ekraan aku laadimise ajaks välja.

- Kui toimub väljalülitatud seadme aku laadimine, kuvatakse ekraanile ikoon ⚡.
- Kiirlaadimise funktsiooni ei saa kasutada, kui ekraan on sisse lülitatud. Laadimiskiiruse suurendamiseks lülitage ekraan välja.



- Te ei saa sisseehitatud kiirlaadimissüsteemi kasutada, kui laete akut tavalise akulaaduriga.
- Kui seade kuumeneb või ümbritseva keskkonna temperatuur tõuseb, või laadimiskiirus automaatselt väheneda. See on tavaline tööolukord, mis väldib seadme kahjustumist.

Traadita laadimine

Seadmesse on sisse ehitatud traadita laadimise mähis. Võite akut laadida juhtmevaba laadija abil (müügil eraldi).

1 Asetage seadme tagakülje keskosa juhtmevaba laadija keskele.

Saate kontrollida järelejäänud laadimisaega ekraanilt. Tegelik järelejäänud laadimisaeg võib laadimistingimustest sõltuvalt erineda.

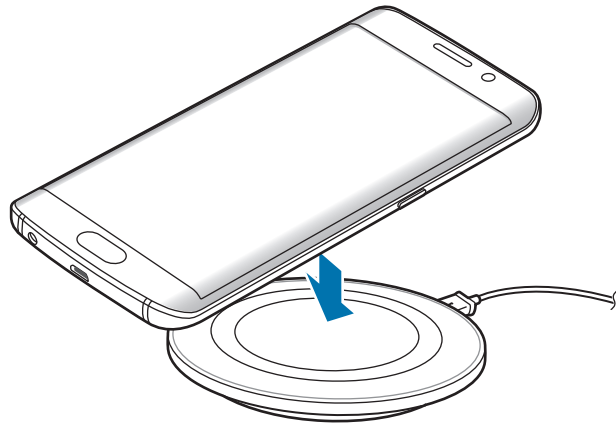

2 Peale aku täielikku laadimist eemaldage seade juhtmevabalt laadijalt.



- Kui seadme ja juhtmevaba laadija vahel on võõrkehi, ei pruugi seadme laadimine korralikult toimuda.
- Kui kasutate juhtmevaba laadijat piirkondades, kus võrgusignaal on nõrk, võib võrguühendus kaduda.
- Kasutage Samsungi heakskiiduga juhtmevabu laadijaid. Kui kasutate muid juhtmevabu laadijaid, ei pruugi aku laadimine korralikult toimuda.

Energiasäästurežiim

Säästke akutoidet, piirates seadme funktsioone.

Toksake avalehel **Raken**. → **Seaded** → **Aku** → **Energiasäästurežiim** ning seejärel toksake selle aktiveerimiseks lülitit.

Energiasäästurežiimi automaatseks aktiveerimiseks, kui akutoide jõuab teatud tasemele, toksake **Alusta energiasäästu** ja tehke vastav valik.

Ülim energiasäästurežiim

Kasutage seda režiimi seadme akutoite pikendamiseks. Ülimas energiasäästurežiimis töötab seade järgmiselt:

- Kuvab ekraanil värve halltoonides.
- Annab saadaval olevate rakenduste seast ligipääsu ainult hädavajalikele ja valitud rakendustele.
- Deaktiveerib mobiilsideühenduse, kui ekraan lülitub välja.
- Deaktiveerib Wi-Fi ja Bluetooth funktsioonid.

Toksake avalehel **Raken.** → **Seaded** → **Aku** → **Ülim energiasäästurežiim** ning seejärel toksake selle aktiveerimiseks lülitit.

Ülima energiasäästurežiimi deaktiveerimiseks toksake **VEEL** → **Desakt. ülim ener.säästurežiim.**



Alles olev kasutusaeg näitab seda, kui palju aega on aku tühjenemiseni. Alles olev kasutusaeg võib seadme seadetest ja töötamistingimustest tulenevalt erineda.

Seadme sisse- ja väljalülitamine

Seadme sisselülitamiseks vajutage ja hoidke toitenuppu mõni sekund all.

Seadme esmakordsel või andmete lähtestamise järgsel sisselülitamisel järgige ekraani juhiseid oma seadme seadistamiseks.

Seadme väljalülitamiseks vajutage ja hoidke toitenuppu all ja seejärel toksake **Toide välja.**



- Kui seade hangub või ei reageeri, vajutage ja hoidke taaskäivitamiseks korraka toitenuppu ja helitugevusnuppu kauem kui 7 sekundit.
- Kui asute piirkonnas, kus traadita seadmete kasutamine on piiratud, nagu lennukid ja haiglad, järgige kõiki väljapandud hoiatusi ja volitatud isikute juhiseid.

Puuteekraan



- Ärge laske puutekraanil muude elektriseadmetega kokku puutuda. Elektrostaatilised laengud võivad põhjustada puutekraani talitlushäireid.
- Hoidmaks oma puutekraani kahjustumast, ärge toksake sellele teravate esemetega ega rakendage sõrmedega liiga tugevat survet.



- Seade ei pruugi tuvastada puudutusi ekraani servades, mis asuvad väljaspool puutetundlikku piirkonda.
- Puutekraani pikemaajaline ootele jätmine võib põhjustada järelhelendust või kõrvaliste kujutiste ilmumist. Lülitage puuteekraan välja, kui te seadet ei kasuta.
- Puutekraani kasutamiseks on soovitatav kasutada sõrmi.

Toksamine

Rakenduse avamiseks, menüüs valikute tegemiseks, ekraaninuppude vajutamiseks või ekraanil oleva klaviatuuriga tähtede sisestamiseks toksake seda oma sõrmega.

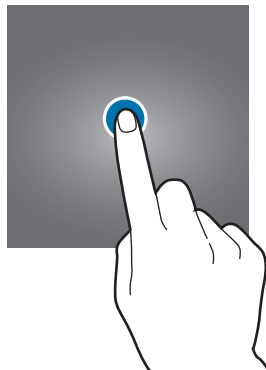

Toksamine ja hoidmine

Juurdepääsuks võimalikele valikutele toksake ja hoidke üksust või ekraani kauem kui 2 sekundit.

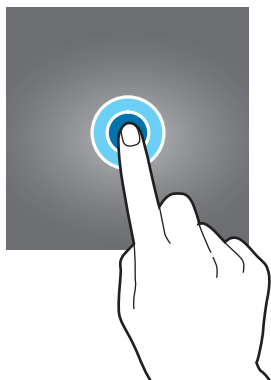

Lohistamine

Üksusse teisaldamiseks toksake ja hoidke seda ning pukseerige see soovitud kohta.

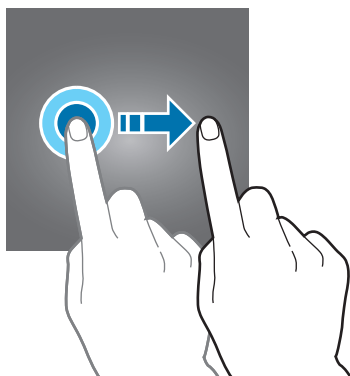

Topelttoksamine

Tehke veebilehel või pildil selle osa suurendamiseks topeltkoputus. Naasmiseks tehke uuesti topeltkoputus.



Libistamine

Libistage teiste paneelide kuvamiseks avalehel või kõigi rakenduste ekraanil sõrmega vasakule või paremale. Veebilehe või loendite, näiteks kontaktide, kerimiseks libistage üles või alla.

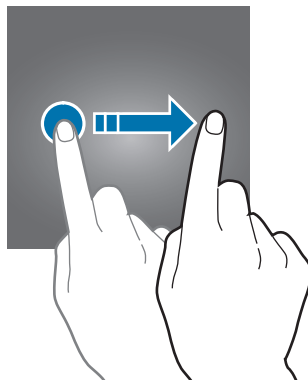

Sõrmede laiali- ja kokkusurumine

Veebilehel, kaardil või pildil mingi osa suurendamiseks tõmmake kaks sõrme ekraanil lahku. Vähendamiseks tõmmake sõrmed kokku.

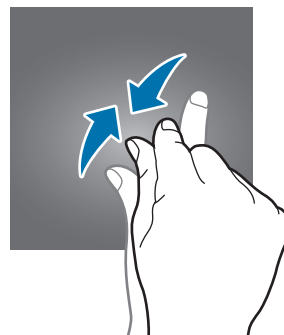
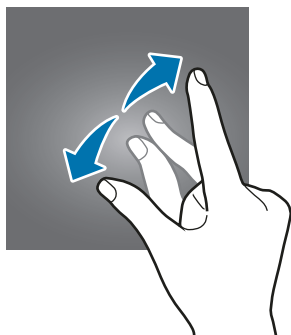

Avaleht

Avaleht

Avaleht on stardipunktiks seadme funktsioonidele juurdepääsul. See kuvab vidinaid, rakenduste otseteid jne.

Teiste paneelide kuvamiseks libistage vasakule või paremale või toksake üht ekraani alaosas olevatest kuvaindikaatoritest.

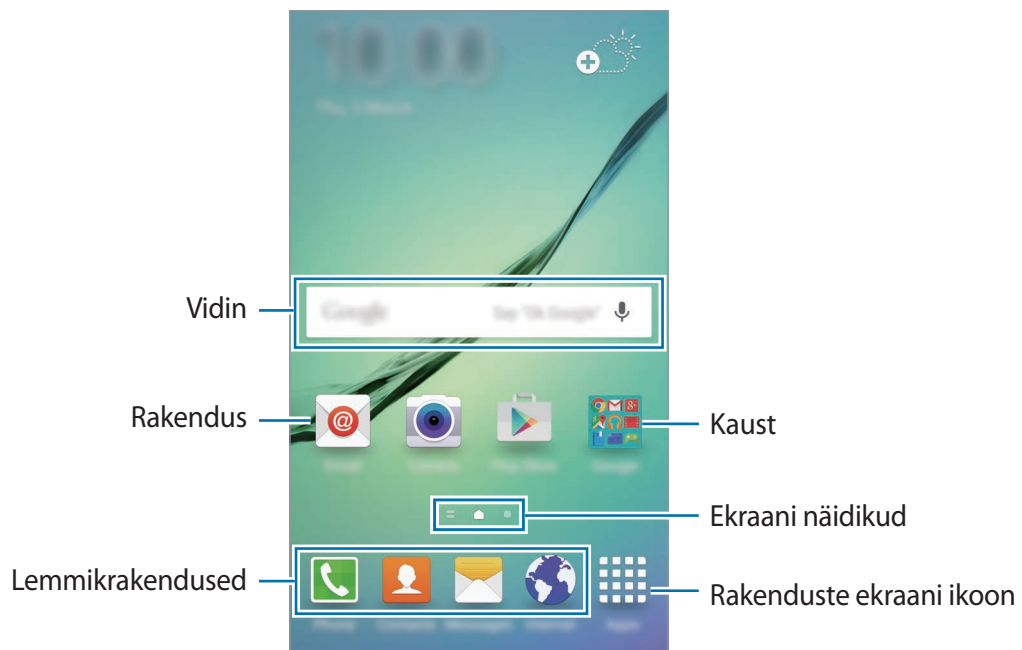

Avalehe suvandid

Saadavalolevatele suvanditele ligipääsuks toksake ja hoidke avalehel tühja ala või suruge sõrmed ekraanil kokku. Avalehte saate isikupärastada avalehe paneele lisades, kustutades või ümber paigutades. Samuti saate seada avalehele taustpildi, lisada avalehe vidinaid jm.

- **Taustpildid:** avalehe ja lukustatud ekraani taustpildi seadete muutmine.
- **Vidinad:** avalehele vidinate lisamine. Vidinad on konkreetseid funktsioone käivitavad väiksemad rakendused, mis pakuvad teavet ja mugavat juurdepääsu avalehelt.
- **Teemad:** seadme teema muutmine. Liidese visuaalsed elemendid, näiteks värvid, ikoonid ja taustapildid, muutuvad valitud teemast sõltuvalt.
- **Ekr. ruudustik:** ruudustiku suuruse muutmine, et kuvada avalehel rohkem või vähem objekte.

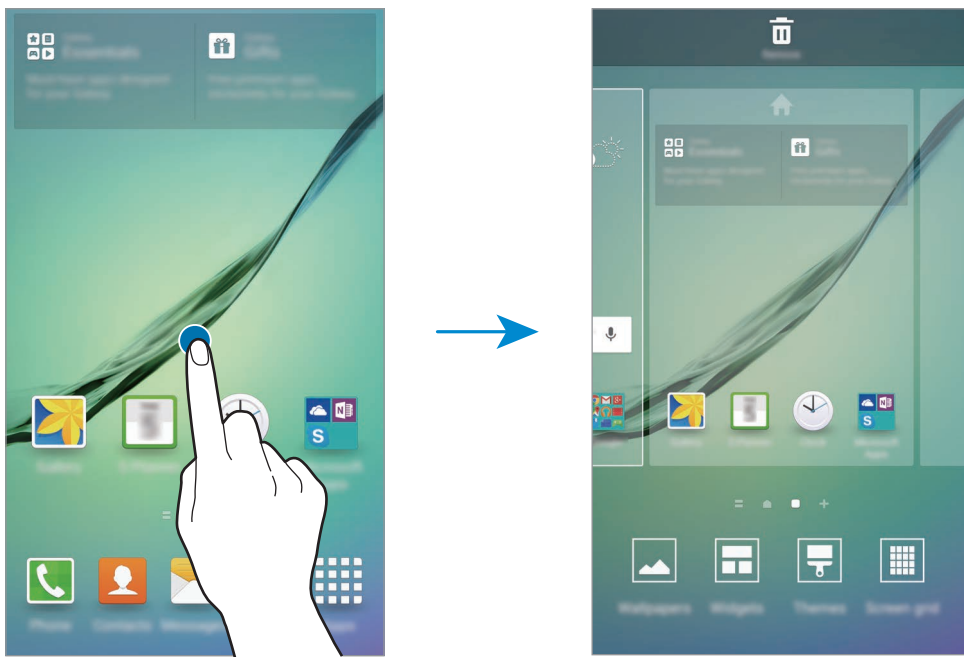

Flipboard Briefing

Võimaldab vaadata viimaseid artikleid erinevatest kategooriatest. Selle funktsiooni abil saate end kursis hoida teid huvitavate uudistega.

Toksake avalehel  või libistage sõrmega paremale, et avada funktsioon Flipboard Briefing. Artiklite lehitsemiseks igas uudistekategoorias libistage sõrmega üles või alla.

Funktsiooni Flipboard Briefing deaktiveerimiseks toksake ja hoidke avalehel all tühja ala. Seejärel libistage sõrmega paremale ja eemaldage märgistus funktsiooni Flipboard Briefing paneeli ülemises osas olevast kastist.

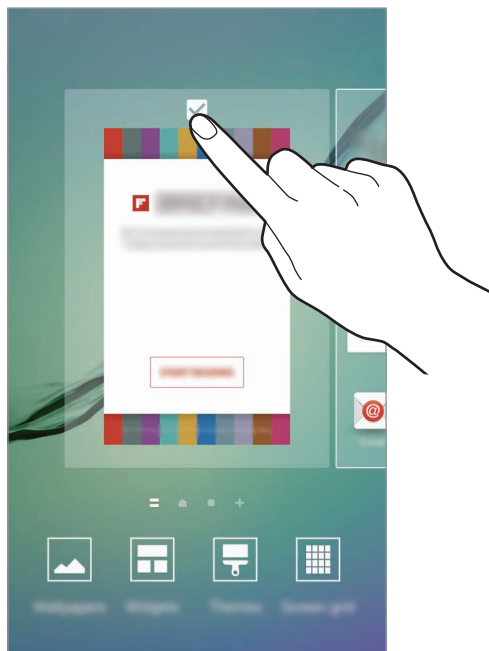

Üksuste lisamine

Toksake ja hoidke rakenduste ekraanil rakendust või kausta ning lohistage see seejärel avalehele.

Vidinate lisamiseks toksake ja hoidke avalehel tühja ala, toksake **Vidinat**, toksake ja hoidke vidinat ning lohistage see avalehele.

Üksuse teisaldamine ja eemaldamine

Toksake ja hoidke avalehel üksust ja lohistage see seejärel uude asukohta.

Üksuse teisele paneelile liigutamiseks lohistage see ekraani serva.

Samuti saate teisaldada tihti kasutatavaid rakendusi avalehe alaosas olevasse otseteede alasse.

Üksuse eemaldamiseks toksake ja hoidke üksust. Seejärel lohistage see ekraani ülaosas olevale suvandile **Eemalda**.

Kaustade loomine

- 1 Toksake ja hoidke avalehel rakendust all ning seejärel lohistage see teise rakenduse peale.
- 2 Lõpetage rakenduse allhoidmine, kui rakenduste ümber ilmub kaustaraam.
Luuakse uus kaust, mis sisaldab valitud rakendusi.

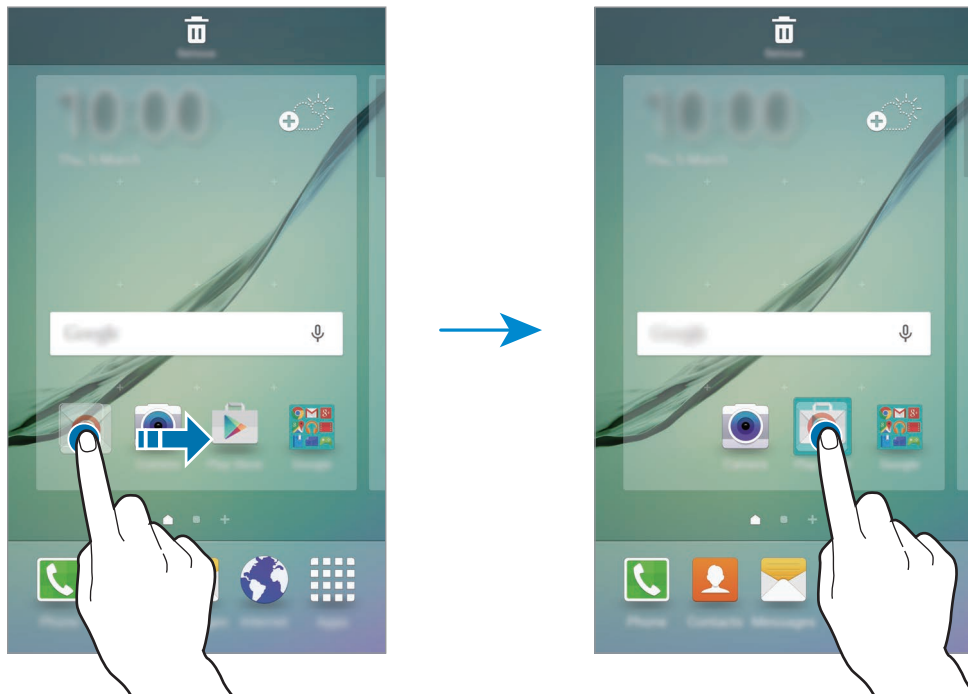

- 3 Toksake **Sisestage kausta nimi.** ja sisestage kausta nimi.
Kausta värvi muutmiseks toksake 🎨.

Rohkemate rakenduste kausta lisamiseks toksake ja hoidke veel ühte rakendust all ning lohistage see seejärel kausta.

Paneelide haldamine

Paneeli lisamiseks, teisaldamiseks või eemaldamiseks toksake ja hoidke avalehel tühja ala.

Paneeli lisamiseks libistage vasakule ja toksake seejärel +.

Paneeli teisaldamiseks toksake ja hoidke paneeli eelvaadet ning lohistage seejärel see uude kohta.

Paneeli eemaldamiseks toksake ja hoidke paneeli eelvaadet ja seejärel lohistage see ekraani ülaservas asuvale suvandile **Eemalda**.

Paneeli põhiavaleheks seadmiseks toksake 🏠.

Rakenduste ekraan

Rakenduste ekraanil kuvatakse kõigi rakenduste ikoonid, kaasa arvatud uute paigaldatud rakenduste ikoonid.

Toksake avalehel **Raken.** rakenduste ekraani avamiseks. Teiste paneelide kuvamiseks libistage vasakule või paremale, või valige ekraani alaosast kuvaindikaator.

Üksuste teisaldamine



See funktsioon võib sõltuvalt teie regioonist või teenusepakkujast mitte võimalik olla.

Toksake rakenduste ekraanil **REDIGEERI**. Toksake ja hoidke üksust ning lohistage see teise kohta. Üksuse teisele paneelile liigutamiseks lohistage see ekraani serva.

Kaustade loomine



See funktsioon võib sõltuvalt teie regioonist või teenusepakkujast mitte võimalik olla.

- 1 Toksake rakenduste ekraanil **REDIGEERI**.
- 2 Toksake ja hoidke rakendust all ning lohistage see seejärel teise rakenduse peale.

- 3 Lõpetage rakenduse allhoidmine, kui rakenduste ümber ilmub kaustaraam.
Luuakse uus kaust, mis sisaldab valitud rakendusi.

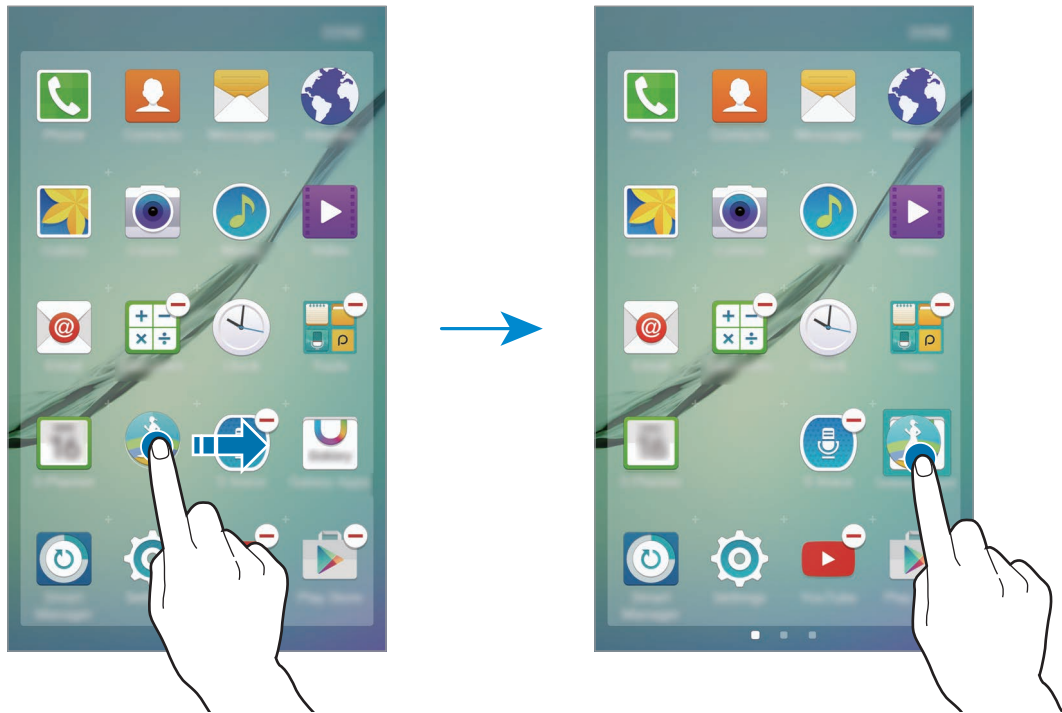

- 4 Toksake **Sisestage kausta nimi.** ja sisestage kausta nimi.
Kausta värvi muutmiseks toksake 🎨.

Rohkemate rakenduste kausta lisamiseks toksake ja hoidke veel ühte rakendust all ning lohistage see seejärel kausta.

Indikaatorikoonid

Indikaatorikoonid ilmuvad ekraani ülaosas olevale olekuribale. Järgnevas tabelis on välja toodud enimkasutatavad ikoonid.



Olekuriba ei pruugi kõigis rakendustes ekraani ülaosas ilmuda. Olekuriba kuvamiseks lohistage see ekraani ülaosast alla.

Ikoon	Tähendus
	Signaali pole
	Signaali tugevus
	Rändlus (väljaspool tavalist teeninduspiirkonda)
	GPRS-võrk ühendatud
	EDGE-võrk ühendatud
	UMTS-võrk ühendatud
	HSDPA-võrk ühendatud
	HSPA+-võrk ühendatud
	LTE-võrk ühendatud (LTE-toega mudelitel)
	Wi-Fi on ühendatud
	Bluetooth-funktsioon aktiveeritud
	GPS aktiveeritud
	Kõne pooleli
	Vastamata kõne
	Uus teksti-või multimeediasõnum
	Alarm aktiveeritud
	Vaigistusrežiim aktiveeritud
	Vibratsioonirežiim aktiveeritud
	Lennurežiim aktiveeritud
	Ilmnes tõrge või tuleb olla ettevaatlik
	Aku laetuse tase

Lukustusekraan

Toitenupule vajutamine lülitab ekraani välja ja lukustab selle. Peale selle lülitub ekraan välja ning lukustub automaatselt, kui seadet ei kasutata teatud hulk aega.

Ekraaniluku avamiseks vajutage toitenuppu või avakuvaklahvi ja libistage suvalises suunas.

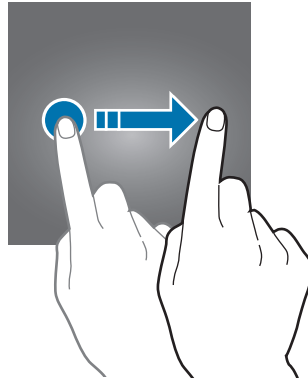

Te saate ekraani lukustamisviisi muuta, et takistada teiste juurdepääsu oma isiklikule teabele.

Toksake rakenduste ekraanil **Seaded** → **Luk.ekraan ja turvalisus** → **Ekraaniluku tüüp** ja valige seejärel ekraaniluku tüüp. Seade nõuab lukustuse avamiseks koodi.



Kui peaksite lukustuse avamise koodi unustama, tooge seade lähtestamiseks Samsungi Teeninduskeskusesse.

Muster

Joonistage muster nelja või enama punkti ühendamisega ning seejärel joonistage muster selle kinnitamiseks uuesti. Seadistage varu-PIN ekraani lukustuse avamiseks, kui olete mustri unustanud.

PIN

PIN koosneb ainult numbritest. Sisestage vähemalt neli numbrit ja seejärel sisestage parool selle kinnitamiseks uuesti.

Parool

Parool koosneb tähemärkidest ja numbritest. Sisestage vähemalt neli tähemärki, kaasa arvatud numbrid ja sümbolid, ning seejärel sisestage kinnitamiseks parool uuesti.

Sõrmejälg

Registreerige ekraani lukustuse avamiseks sõrmejäljed. Vaadake lisateavet jaotisest [Sõrmejäljetuvastus](#).

Servaekraan

Sissejuhatus

Saate eristada kuni viit kontakti, kuvades servaekraanil neile määratud värve. Võite hõlpsasti suhelda oma lemmikkontaktide, kasutades servaekraanil olevaid vahekaarte. Servaekraanil saab ilma ekraani sisse lülitamata kuvada ka erinevaid üksusi, näiteks uudiseid. Samuti võite seda kasutada öösel kellana.

Servaekraani asukoha määramine

Valige vasak või parem servaekraan, et aktiveerida see vastavalt oma eelistustele.

Toksake rakenduste ekraanil **Seaded** → **Servaekraan** → **Servaekraani paigutus** ja valige seejärel pool.

Teavitussüste valimine

Valige üksusi, mille teavituste kohta servaekraanil värvilise valgustuse või värviliste vahekaartide abil märku antakse.

Toksake rakenduste ekraanil **Seaded** → **Servaekraan** → **Teavituste valimine** ja valige seejärel üksused.

Serva valgustus

Servaekraani valgustus lülitub sisse, kui teile saabub kõne või teavitus ajal, mil seadme esikülg on asetatud suunaga allapoole.

Toksake rakenduste ekraanil **Seaded** → **Servaekraan** → **Serva valgustus** ning toksake selle aktiveerimiseks lülitit.

Servaekraanis süttib määratud värvi valgustus, kui teile saabub kõne või teavitus prioriteetsetelt kontaktidelt. Kontaktide lisamiseks prioriteetsete kontaktide nimekirja vaadake [Kontaktide lisamine minu inimeste hulka](#).

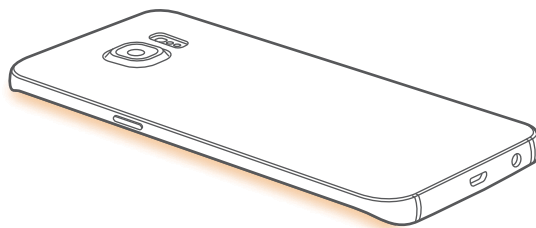

Kiirvastus

Võite sissetulevatele kõnedele vastamisest keelduda, kasutades kohandatud keeldumissõnumeid. Kui seadme esikülg on suunatud allapoole, hoidke kõnedest keeldumiseks kahe sekundi jooksul sõrme seadme tagaküljel oleval anduril.

Toksake rakenduste ekraanil **Seaded** → **Servaekraan** → **Serva valgustus** → **Kiirvastus** ning seejärel toksake aktiveerimiseks lülitit.

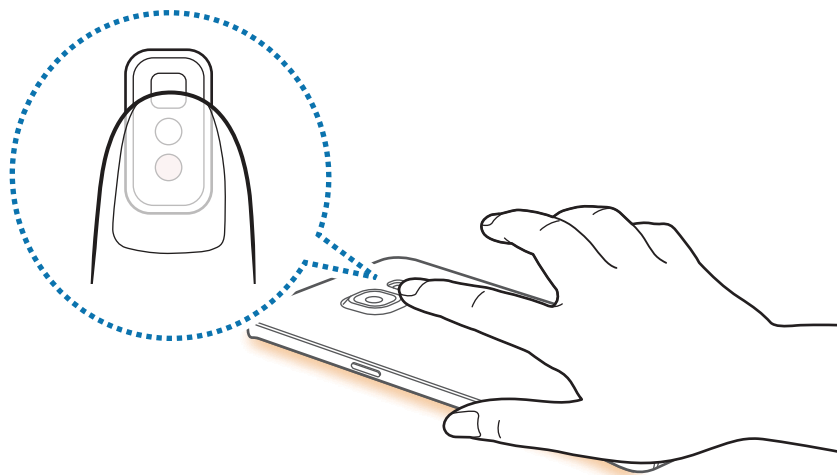

Vaikimisi keeldumissõnumi muutmiseks toksake sõnumi tekstil valiku **Sõnumitele kiirvastamine** all.

People edge

Kui prioriteetselt kontaktilt on saabunud vastamata teavitus, võib servaekraan kuvada sakke, millele on määratud kindel värv.

Toksake rakenduste ekraanil **Seaded** → **Servaekraan** → **People edge** ning toksake selle aktiveerimiseks lülitit.



See funktsioon on saadaval avalehel, lukustatud ekraanil ja rakenduste ekraanil.

Kontaktide lisamine minu inimeste hulka

Lisage sageli kasutatavad kontaktid minu inimeste nimekirja prioriteetsete kontaktidena.



Ainult valiku **Kontaktid** alla salvestatud kontakte saab lisada minu inimeste nimekirja.

1 Lohistage sakki servaekraanilt ekraani keskosa poole, et avada minu inimeste nimekiri.

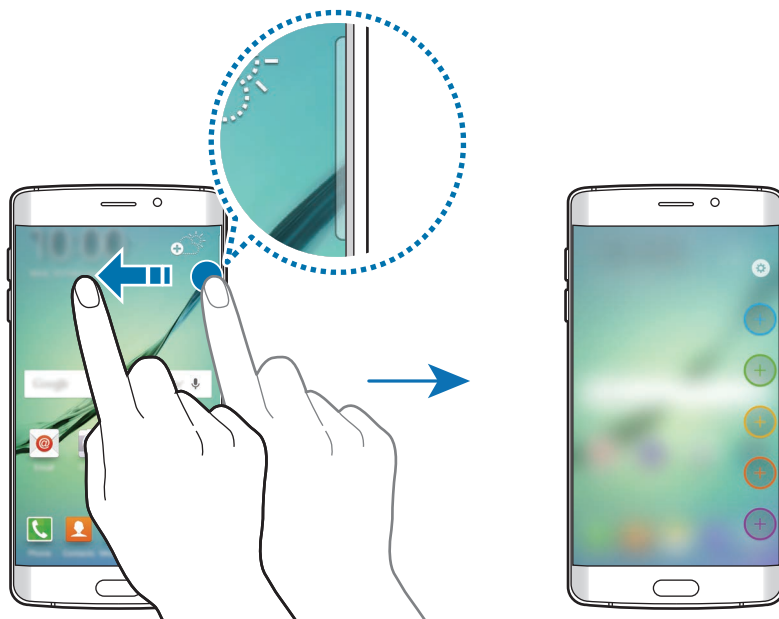

2 Valige värv, toksates (+), ning valige lisatav kontakt.

Kontaktide järjekorra muutmiseks toksake ja hoidke all kontakti ikooni ja lohistage see teise kohta.

Kontakti kustutamiseks toksake kontakti ikoonil ja lohistage see ekraani ülaosas asuvale valikule **Eemalda**.

Kontaktile määratud värvi muutmiseks toksake  → **Minu inimesed** ning seejärel toksake kontakti värvikoonil.

Minu inimestelt saadud vastamata teavituste kuvamine

Kui teile on saabunud vastamata teavitus kontaktilt, kes on lisatud minu inimeste nimekirja, ilmub servaekraanile kontaktiga seotud värvitoonis sakk.

Lohistage sakk ekraani keskosa poole, et vaadata üksikasju. Saate kontaktile kohe vastata, toksates ühel suhtlusvalikul.

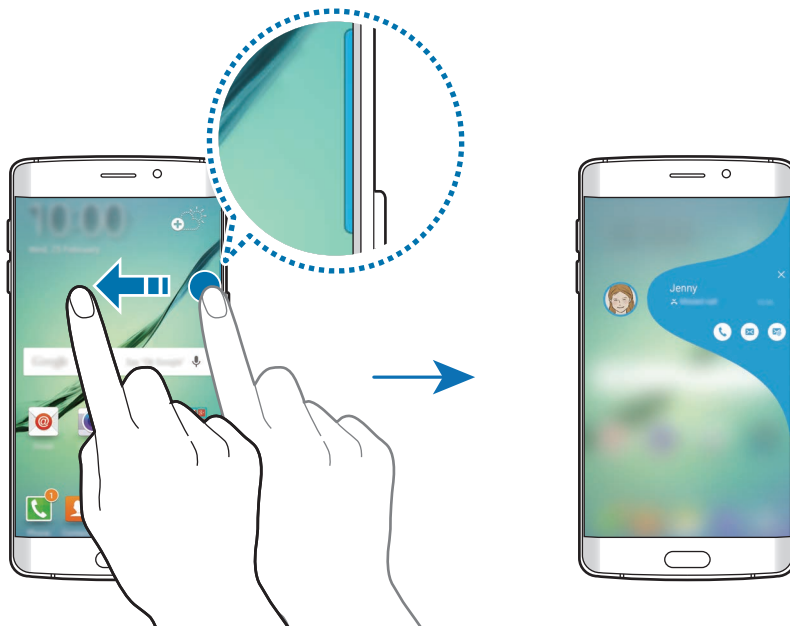

Kui ekraan on välja lülitatud, saate minu inimeste teavitusi näha, kui võtate seadme kätte. Avage minu inimeste nimekiri, toksake  ning seejärel toksake aktiveerimiseks lülitit **Märguanne kättevõtmisel**.

Minu inimestega kontakteerumine

Avage minu inimeste nimekiri ja toksake kontaktil. Ekraanile ilmuvad kommunikatsiooninupud. Toksake soovitud nupul, et kontaktile helistada, sõnumit saata või e-kirja saata.

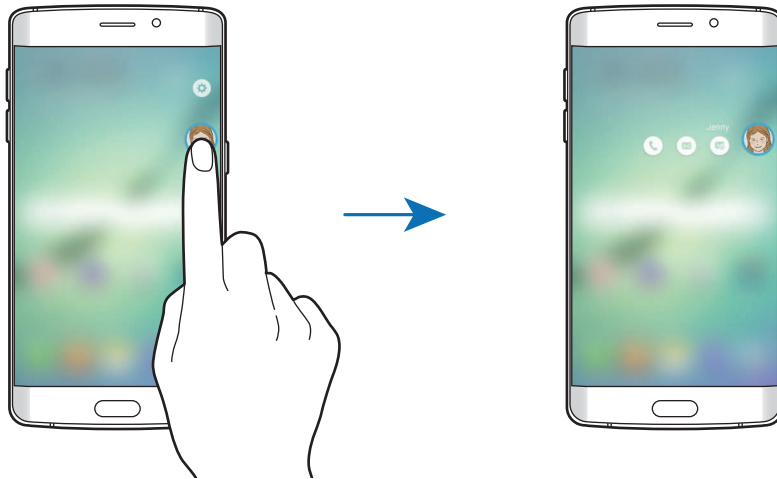

Teabevoog

Kui ekraan on välja lülitatud, saab servaekraanil kuvada reaajas uudiseid ja muud teie poolt valitud teavet.

Infovoo seadistamine

Määrake, millist infot servaekraanil kuvada.

- 1 Toksake rakenduste ekraanil **Seaded** → **Servaekraan**.
- 2 Toksake **Teabevoog** ja toksake selle aktiveerimiseks lülitit.
- 3 Toksake **Kanalihaldus** ja märgistage kuvatavad üksused.
Täiendavate üksuste allalaadimiseks libistage sõrmega vasakule ja toksake **↓**.
Objektide ümberkorraldamiseks toksake **ÜMBERJÄRJESTAMINE**. Seejärel toksake ja hoidke **◀▶** üksusel ning lohistage see teise kohta.

Infovoo kuvamine

- 1 Kui ekraan on välja lülitatud, libistage sõrmega servaekraanil üles ja seejärel alla või vastupidi, et seda sisse lülitada.

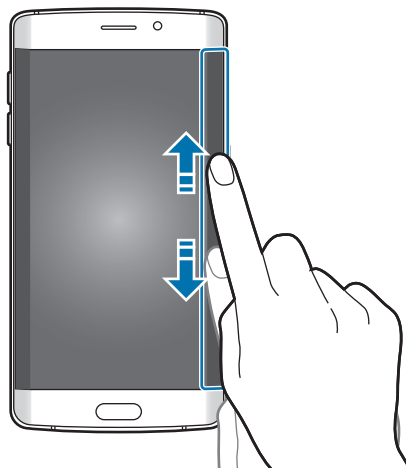

- 2 Libistage servaekraanil sõrmega vasakule või paremale, et kuvada infovoog.

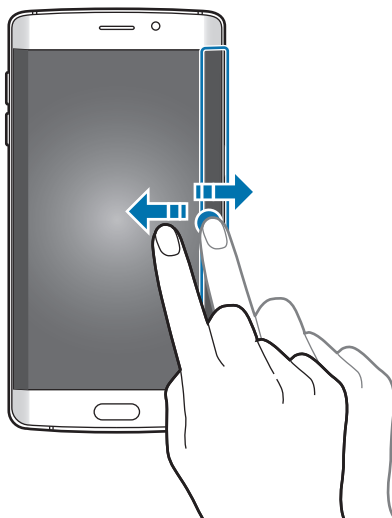

Kui seadet teatud aja jooksul ei kasutata, lülitub servaekraan välja. Servaekraani väljalülitumisaaja seadete muutmiseks avage rakenduste ekraan ja toksake **Seaded** → **Servaekraan** → **Teabevoog** → **Servaekraani ajalõpp**.

Öökell

Hoidke kell servaekraanil aktiivsena, et seda öösel vaadata.

1 Toksake rakenduste ekraanil **Seaded** → **Servaekraan**.

2 Toksake **Öökell** ja toksake selle aktiveerimiseks lülitit.

3 Määrake, kui kaua öine kell aktiivne on.



- Öise kella funktsiooni saab määrata maksimaalselt 12 tunniks.
- Öise kella funktsioon deaktiveeritakse, kui akutoide on 15%.

Teavituste paneel

Teavituste paneeli kasutamine

Kui saate uusi teavitusi, nagu sõnumid või vastamata kõned, ilmuvad olekuribal indikaatorikoonid. Icoonide kohta lisateabe vaatamiseks avage teavituste paneel ja kuvage üksikasju.

Teavituste paneeli avamiseks lohistage olekuriba allapoole. Teavituste paneeli sulgemiseks libistage ekraanil sõrmega ülespoole.

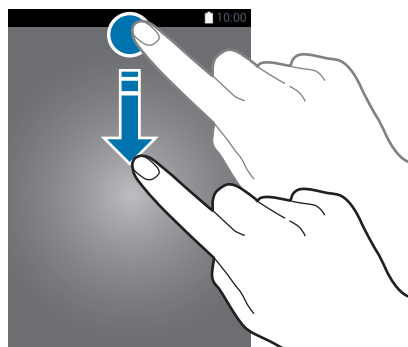

Teavituste paneelil on võimalik kasutada järgmisi funktsioone.

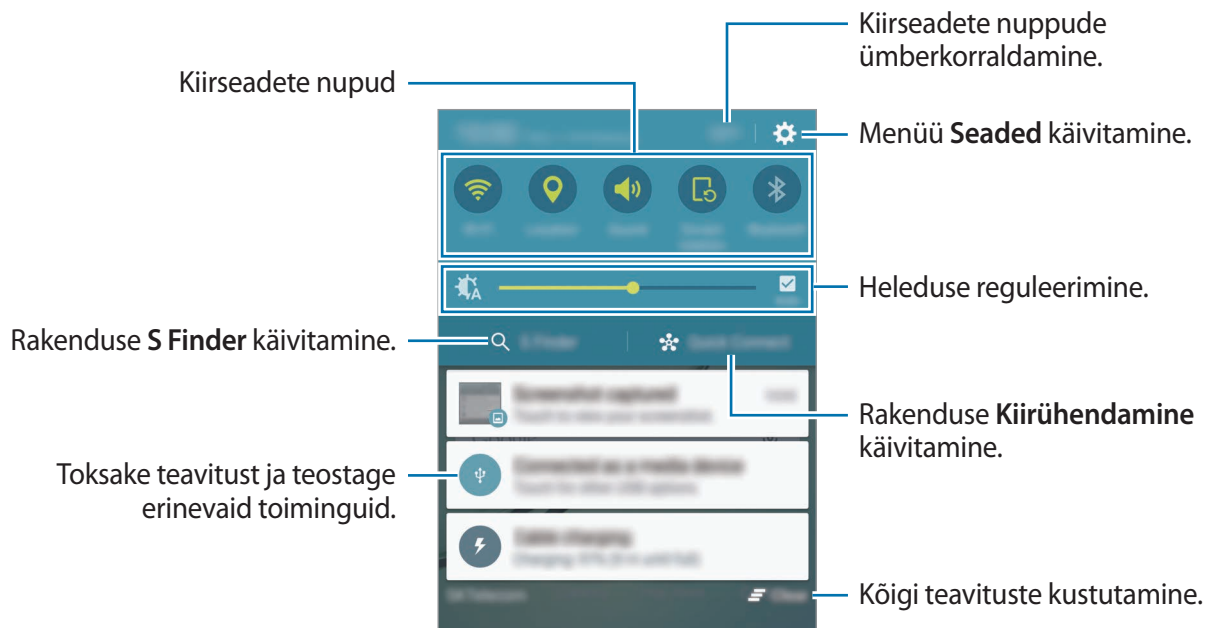

Kiirseadete nuppude kasutamine

Toksake osade funktsioonide aktiveerimiseks kiirseadete nuppudel. Libistage nuppude alal sõrmega vasakule või paremale, et kuvada rohkem nuppe. Üksikasjalikumate seadete kuvamiseks toksake nupul ja hoidke seda all.

Nuppude ümberkorraldamiseks toksake **REDIG.**, toksake nupul ja hoidke seda alla ning seejärel lohistage nupp teise kohta.

S Finder

Otsige mitmesugust sisu märksõna abil.

Sisu otsimine seadmes

Avage teavituste paneel ja toksake **S Finder**.

Sisestage otsinguväljale märksõna või toksake  ja lausuge märksõna.

Täpsemate tulemuste saamiseks toksake otsinguvälja all olevaid filtrinuppe ja valige seejärel filtri üksikasjad.

Otsingukategooriate määramine

Te saate määrata otsingukategooriaid, et otsida sisu spetsiaalsetel otsinguväljadel.

Toksake **VEEL** → **Asukoha otsimise valimine** ja valige kategooriad.

Kiirühendamine

Tehke läheduses olevate seadme automaatsing ja looge nendega kiiresti ühendus.



- Kui seade, mida ühendada soovite ei toeta kiirühendus, aktiveerige enne seadmel **Kiirühendamine** rakenduse käivitamist Wi-Fi Direct või Bluetooth funktsioonid.
- Ühendamisviisid võivad ühendatud seadmete tüübist või jagatavast sisust sõltuvalt erineda.

Teiste seadmetega ühendamine

1

Avage teavituste paneel ja toksake **Kiirühendamine**.

Kui kasutate seadet esimest korda, valige nähtavussuvand ja toksake **AKTIVEERI KIIRÜHENDAMINE**.

Kui paneel avaneb, aktiveeritakse Wi-Fi- ja Bluetooth-funktsioonid automaatselt ning seade otsib lähedalasuvaid seadmeid.



Kui teie seadmele on paigaldatud Samsung Link, ilmub ekraani ülaossa nimekiri seadmetest, mis on registreeritud Samsung Linkiga. Samsung Link kohta leiate täpsemat teavet veebilehelt link.samsung.com.

2

Valige loendist seade ja looge sellega ekraanile kuvatavaid juhiseid järgides ühendus.

Järgmised sammud võivad ühendatud seadmest sõltuvalt erineda.

Seadme nähtavusseade muutmiseks toksake **SEADED** → **Seadme nähtavus** ja valige seejärel suvand.

Seadmete uuesti otsimine

Kui soovitud seade ei ilmu loendisse, otsige seadet.

Toksake **VÄRSK**. ja valige tuvastatud seadmete nimekirjast seade.

Sisu jagamine

Jagage ühendatud seadmetega sisu.

- 1 Avage teavituste paneel ja toksake **Kiirühendamine**.
- 2 Valige seadmete loendist seade.
- 3 Toksake **Sisu jagamine** ja valige meediakategooria.
- 4 Järgige ekraanil olevaid juhiseid selle kohta, kuidas sisu ühendatud seadmesse saata. Järgmised sammud võivad valitud meediakategooriast sõltuvalt erineda.

Teksti sisestamine

Klaviatuuri paigutus

Sõnumite saatmiseks, memode loomiseks jms teksti sisestamisel ilmub klaviatuur automaatselt.



Mõnes keeles ei saa teksti sisestada. Teksti sisestamiseks peate sisestuskeele muutma mõnele toetatud keelele.

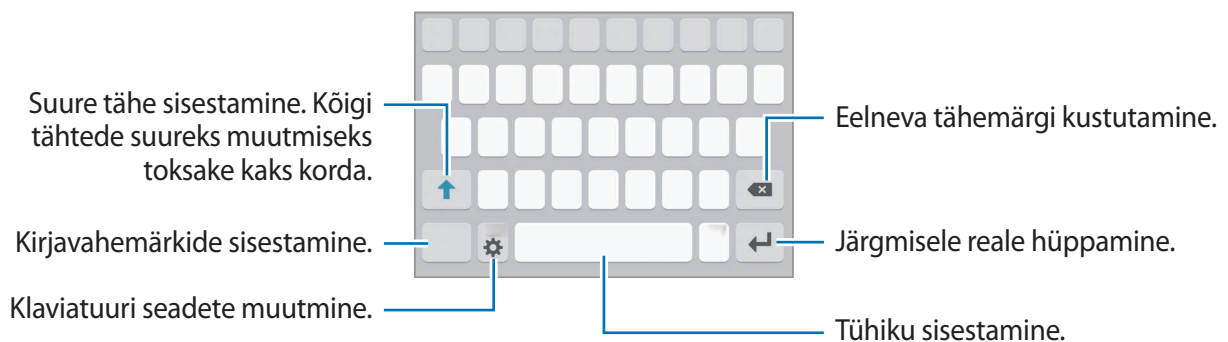

Sisestuskeele muutmine

Toksake  → **Valige sisestuskeeled** ja valige seejärel kasutatavad keeled. Kui valite kaks või enam keelt, saate tühikuklahvi vasakule või paremale libistades ühelt sisendkeelelt teisele lülituda.



Klaviatuuri paigutuse muutmine

Toksake , valige suvandi **Sisestuskeeled** alt keel ning seejärel valige kasutamiseks klaviatuuripaigutus.







3x4 klaviatuur on igal klahvil kolm või neli tähte. Tähemärgi sisestamiseks toksake vastavat klahvi korduvalt, kuni kuvatakse soovitud tähemärk.

Klaviatuuri lisafunktsioonid

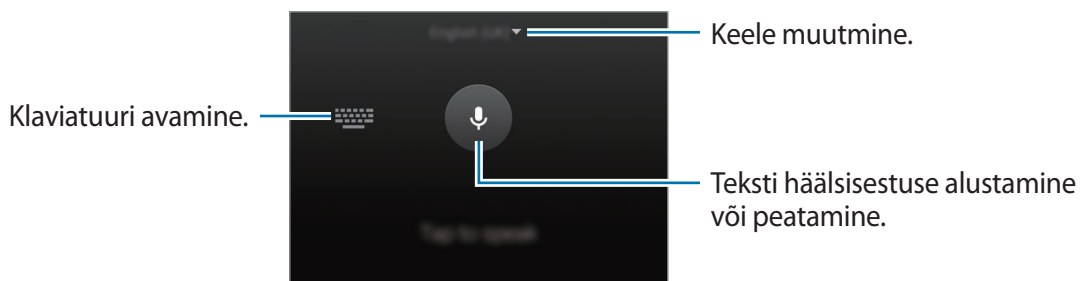
Toksake ja hoidke , et kasutada erinevaid funktsioone. Sõltuvalt viimati kasutatud funktsioonist võivad  ikooni asemele ilmuda muud ikoonid.

-  : teksti häälsisestus.



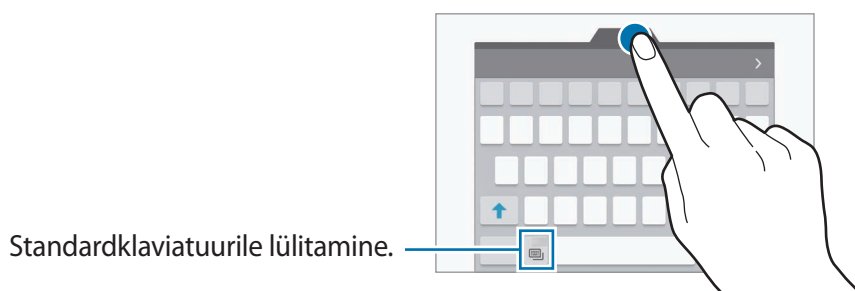

-  : löikelaualt üksuse lisamine.
-  : emotikonide sisestamine.
-  : ujuvklaviatuurile lülitamine. Te saate klaviatuuri teise asukohta teisaldada, kui lohistate sakk.







-  : klaviatuuri seadete muutmine.

Kopeerimine ja kleepimine

- 1 Toksake ja hoidke teksti kohal.
- 2 Lohistage soovitud teksti valimiseks  või , või toksake kogu teksti valimiseks **Vali kõik**.
- 3 Toksake **Kopeeri** või **Lõika**.
Valitud tekst kopeeritakse lõikelauale.
- 4 Toksake ja hoidke kohta, kuhu tekst sisestada ja toksake **Kleebi**.
Eelnevalt kopeeritud teksti kleepimiseks toksake **Lõikelaud** ja valige teksti.

Sõnastik

Otsige teatavaid funktsioone kasutades sõnade definitsioone, näiteks veebilehti sirvides.

- 1 Toksake ja hoidke sõna, mida soovite otsida.
Kui otsitav sõna ei ole märgistatud, lohistage soovitud teksti märgistamiseks  või .
- 2 Toksake valikute nimekirjas **Sõnaraamat**.
Kui sõnastikku ei ole eelnevalt seadmesse installitud toksake sõnastiku kõrval valikul , et see alla laadida.
- 3 Vaadake tähendust sõnastiku hüpikaknas.
Täisekraanile lülitumiseks toksake . Toksake ekraanil olevale definitsioonile, et kuvada rohkem definitsioone. Sõna lisamiseks oma lemmiksõnade loendisse toksake üksikasjalikul kuval  või toksake **OTSI VEEBIST**, et kasutada sõna otsingusõnana.

Kuvahõive

Jäädvustage seadme kasutamise ajal ekraanitõmmis.

Vajutage ja hoidke avakuvaklahvi ja toitenuppu samaaegselt. Jäädvustatud pilte saate näha valiku **Galerii** alt.

Samuti saate teha ekraanipilte, libistades käega vasakule või paremale üle ekraani. Vaadake lisateavet jaotisest [Liigutused ja viiped](#).



Teatud rakenduste ja funktsioonide kasutamise puhul ei ole võimalik ekraanitõmmist teha.

Rakenduste avamine

Valige avalehel või rakenduste ekraanil rakenduse ikoon selle avamiseks.

Hiljuti kasutatud rakenduste loendist rakenduse avamiseks toksake  ja valige hiljuti kasutatud rakenduse aken.

Rakenduse sulgemine

Toksake  ja lohistage hiljuti kasutatud rakenduse aken vasakule või paremale selle sulgemiseks. Kõigi töötavate rakenduste sulgemiseks toksake **SULGE KÕIK**.

Mitmikaken

Sissejuhatus

Mitmikaken võimaldab teil jaotatud kraani vaates samaaegselt kasutada kaht rakendust. Samuti saate hüplikakna vaates samaaegselt kasutada mitut rakendust.



Teatud rakendused ei pruugi seda funktsiooni toetada.

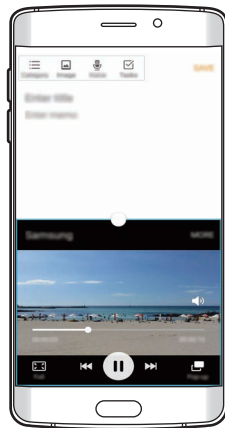

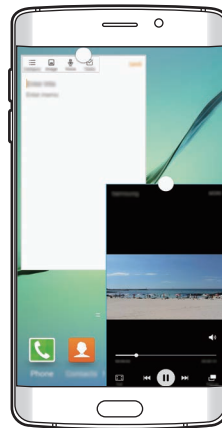

Jaotatud ekraani vaade



Hüplikvaade

Jaotatud ekraani vaade

- 1 Hiljuti kasutatud rakenduste loendi avamiseks toksake .
- 2 Libistage sõrmega üles või alla ja toksake hiljuti kasutatud rakenduse aknas . Valitud rakendus käivitatakse ülemises aknas.

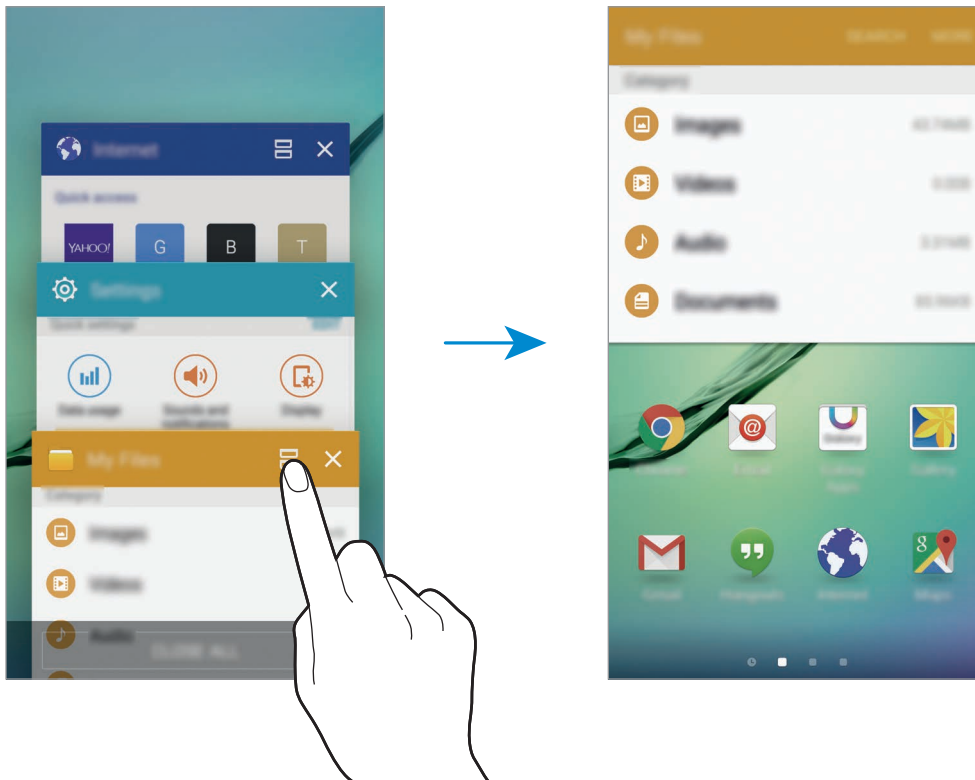

- 3 Valige käivitamiseks teine rakendus.



Jaotatud ekraani vaate saate käivitada ka toksates ja hoides all valikut .

Lisasuvandite kasutamine.

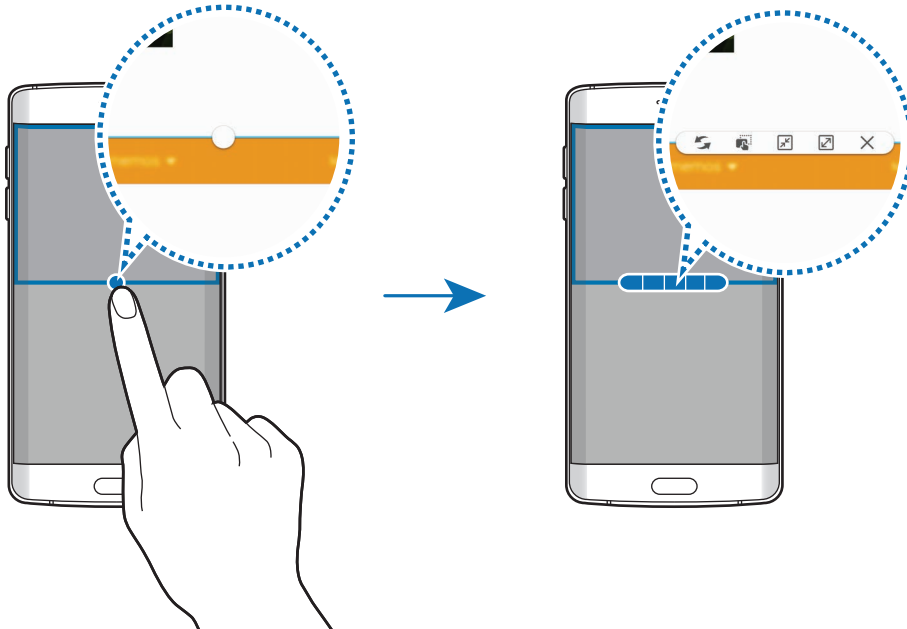

Kui te kasutate rakendusi jaotatud ekraani vaates, valige rakenduse aken ja toksake rakenduste akende vahel oleval ringil, et pääseda ligi järgmistele valikutele:

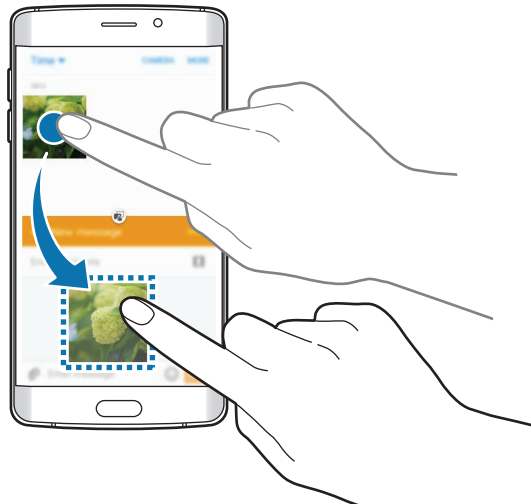

- 🔄 : rakenduste akende asukohtade muutmine.
- 📄 : teksti või kopeeritud piltide pukseerimine ühest aknast teise. Toksake ja hoidke valitud aknas üksust ning lohistage see asukohta teises aknas.



Teatud rakendused ei pruugi seda funktsiooni toetada.

-  : akna minimeerimine.
-  : akna maksimeerimine.
-  : rakenduse sulgemine.

Akna suuruse reguleerimine

Lohistage akende suuruse muutmiseks rakenduste akende vahelist ringi üles või alla.

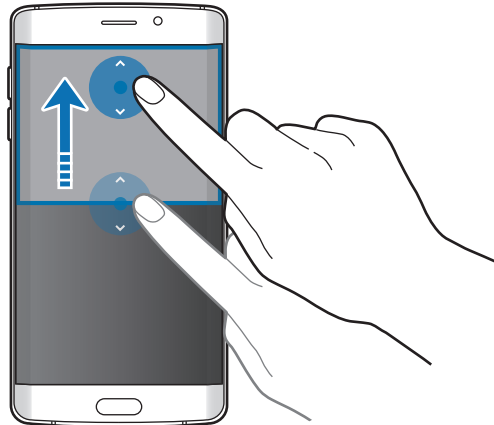

Hüplikvaade

- 1 Käivitage rakenduste ekraanil rakendus, mida soovite kasutada hüplikakna vaates.
- 2 Lohistage ükskõik kummast ülanurgast diagonaalselt allapoole.
Rakenduse ekraan kuvatakse hüplikakna vaates.

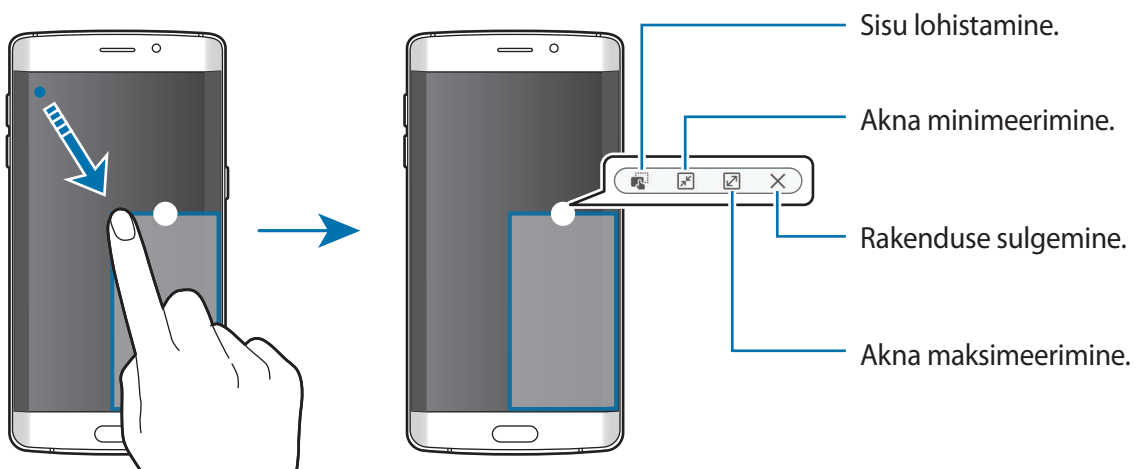

Hüpikakende liigutamine

Hüpikakna teisaldamiseks toksake akna ringil ja hoidke seda all ning lohistage see uude asukohta.

Hüpikakna vaate käivitamine jaotatud ekraani vaate puhul

- 1 Toksake jaotatud ekraani vaates rakenduse aknal, et käivitada see hüpikakna vaates.
- 2 Toksake ja hoidke rakenduste akende vahelist ringi.
Valitud rakendus käivitatakse hüpikaknas.

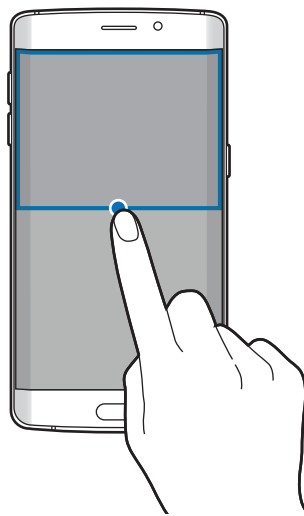

Seade ja andmehaldus

Andmete ülekandmine teie eelmiselt seadmelt

Te saate eelmise seadme andmed üle kanda uude seadmesse rakenduse Samsung Smart Switch kaudu.

Saadaval on rakenduse Samsung Smart Switch järgmised versioonid.

- Mobiiliversioon: mobiilseadmete vahel andmete edastamine. Rakenduse saate alla laadida veebipoodidest **Galaxy Apps** või **Play pood**.
- Arvuti versioon: oma seadme ja arvuti vahel andmete edastamine. Rakenduse saate alla laadida veebipoest www.samsung.com/smartswitch.



- Samsung Smart Switch ei ole mõnedes seadmetes või arvutites toetatud.
- Kehtivad piirangud. Lisateabe jaoks külastage veebilehte www.samsung.com/smartswitch. Samsung suhtub autoriõigustesse tõsiselt. Edastage ainult sisu mis kuulub teile või mille edastamiseks teil õigus on.

Andmete ülekandmine mobiilseadmelt

Kandke andmeid üle oma eelmiselt seadmelt uuele seadmele.

Kui te lülitate esmakordselt sisse oma uue seadme, toksake rakenduse Smart Switch paigaldusaknas **Laadi alla ja ava**, et rakendus installida. Selle asemel võite laadida alla ja paigaldada rakenduse Smart Switch, kasutades poode **Galaxy Apps** või **Play pood**.

Käivitage rakendus **Smart Switch** ning järgige ekraanile ilmuvaid juhiseid, et eelmiselt seadmelt andmed üle kanda.

Andmete ülekandmine arvutist

Tehke oma eelmise seadme andmetes varukoopia arvutisse ja importige andmed uude seadmesse.

1

Arvutis külastage rakenduse Smart Switch allalaadimiseks lehte www.samsung.com/smartswitch.

2

Käivitage arvutis Smart Switch.



Kui teie eelmine seade ei olnud Samsungi seade, tehke andmetest arvutisse varukoopia seadme tootja poolt pakutava programmi abil. Seejärel liikuge edasi viienda sammu juurde.

- 3 Ühendage oma eelmine seade arvutiga USB-kaabli abil.
- 4 Järgige arvutiekraanil olevaid juhiseid seadme andmete varundamise kohta. Seejärel ühendage oma eelmine seade arvutist lahti.
- 5 Ühendage oma uus seade arvutiga USB-kaabli abil.
- 6 Järgige arvutiekraanil olevaid juhiseid andmete uude seadmesse ülekandmise kohta.

Seadme kasutamine eemaldatava kettana andmete ülekandmiseks

Teisaldage audio-, video-, pildi- ja teisi faile seadmest arvutisse või vastupidi.



Ärge eemaldage seadmelt failiedastuse ajal USB-kaablit. See võib põhjustada andmekadu või seadme kahjustusi.



Seadmed ei pruugi korralikult ühenduda, kui nad on ühendatud läbi USB jaoturi. Ühendage seade otse arvuti USB-pesaga.

- 1 Ühendage seade arvutiga USB-kaabli abil.
- 2 Avage teavitustepaneel ja toksake **Ühendatud meediumiseadmena** → **Meediumiseade (MTP)**.
Toksake **Kaamera (PTP)**, kui teie arvuti ei toeta meediumiedastusprotokolli (MTP) või sobivat draiverit ei ole paigaldatud.
- 3 Teisaldage faile seadme ja arvuti vahel.

Seadme värskendamine

Seadet saab uusima tarkvaraga värskendada.

Värskendamine õhu kaudu

Seadet saab uusima tarkvaraga püsivara FOTA abil otse värskendada.

Toksake rakenduste ekraanil **Seaded** → **Teave seadme kohta** → **Tarkvaravärskendus** → **Värskenda kohe**.



Kontrollimaks automaatselt, kas saadaval on uuendusi, toksake selle aktiveerimiseks lülitit **Automaatvärskendamine**. Selleks, et laadida uuendusi alla ainult siis, kui Wi-Fi-ühendus on aktiveeritud, toksake selle aktiveerimiseks lülitil **Ainult Wi-Fi**.

Uuendamine rakendusega Smart Switch

Ühendage seade arvutiga ja värskendage seadet uusima tarkvaraga.

- 1 Arvutis külastage rakenduse Smart Switch allalaadimiseks ja paigaldamiseks lehte www.samsung.com/smartswitch.
- 2 Käivitage arvutis Smart Switch.
- 3 Ühendage seade arvutiga USB-kaabli abil.
- 4 Kui saadaval on tarkvara uuendus, järgige ekraanile ilmuvaid juhiseid, et seadet uuendada.



- Ärge lülitage arvutit välja või ühendage USB-kaablit lahti, kui seade end uuendab.
- Ärge ühendage seadme värskendamise ajal arvutiga teisi meediumiseadmeid. See võib uuendusprotsessi mõjutada. Enne uuendamist ühendage kõik teised meediumiseadmed arvuti küljest lahti.

Andmete varundamine ja taastamine

Kaitske oma seadmes olevad isiklikke andmeid, rakenduse andmeid ja seadeid. Te saate varundada tundlikku teavet varunduskontole ja sinna hiljem juurde pääseda. Andmete varundamiseks või taastamiseks peate om Google'i või Samsungi kontole sisse logima. Vaadake lisateavet jaotisest [Kontod](#).

Samsungi konto kasutamine

Toksake rakenduste ekraanil **Seaded** → **Varunda ja lähtesta** → **Varunda minu andmed**, valige varundatavad andmed ja toksake seejärel **VARUNDA KOHE**.

Seadme määramiseks automaatselt andmeid varundama toksake lültil **Automaatne varundamine**.

Andmete lähtestamiseks Samsungi konto abil toksake **Taastamine**. Hetkeandmed kustutatakse seadmest valitud üksuste taastamiseks.

Google'i konto kasutamine

Toksake rakenduste ekraanil **Seaded** → **Varunda ja lähtesta** ning toksake selle aktiveerimiseks lültil **Varunda minu andmed**. Toksake **Varukonto** ja valige konto varunduskontoks.

Andmete lähtestamiseks Google'i konto abil avage rakenduste ekraan ja toksake selle aktiveerimiseks lültil **Automaatne taastamine**. Kui te rakendused uuesti installite, taastatakse varundatud seaded ja andmed.

Andmete lähtestamine

Kustutage kõik seadmes olevad seaded ja andmed. Veenduge enne tehaseandmete taastamist, et olete seadmes asuvatest olulistest andmetest varukoopia teinud. Vaadake lisateavet jaotisest [Andmete varundamine ja taastamine](#).

Toksake rakenduste ekraanil **Seaded** → **Varunda ja lähtesta** → **Tehaseseadete lähtestamine** → **LÄHTESTA SEADE** → **KUSTUTA KÕIK**. Seade taaskäivitub automaatselt.

Teleriga ühendamine

Sissejuhatus

Registreerige oma seadmes televiisor, et jagada nende vahel hõlpsasti sisu.



- Seda funktsiooni saab kasutada Samsungi nutitelerites, mis on müügile tulnud 2015. aastal või hiljem ning mis toetavad funktsiooni Bluetooth Low Energy (BLE).
- Mõned failid võivad võrguühendusest sõltuvalt olla esitamisel puhverdatud.

Teleri registreerimine

Registreerige seadmes teler. Kui olete teleri registreerinud, saate hõlpsasti jagada ekraanil olevat oma seadme ja teleri vahel ning kasutada funktsiooni Infotund teleris.

- 1 Lülitage teler sisse ja asetage seade teleri lähedale.
- 2 Avage teavituste paneel ja toksake **Kiirühendamine**.
- 3 Valige teler ja toksake **Teleri registreerimine**.

Ekraani jagamine

Võite kuvada oma seadme ekraani teleris või vastupidi.

Oma seadme ekraani kuvamine teleris

Kui teie seade tuvastab registreeritud teleri, kui te vaatate videot, ilmub seadme ekraanile  ikoon. Toksake ikoonil, et edastada video seadmest telerisse.

Kui teler on välja lülitatud, ja see funktsiooni **Kiirühendamine** kasutades registreeritakse, lülitub teler automaatselt sisse ja teleri ekraanile kuvatakse seadme ekraanikuva.



- Seda funktsiooni toetatakse ainult vaikimisi valitud videomängimise rakenduses.

Seadmes teleriekraani kuvamine

- 1 Avage teavituste paneel ja toksake **Kiirühendamine**.
Registreeritud teler ilmub nimekirjas.
- 2 Valige registreeritud teler.
- 3 Toksake valikul **Telerist mob.seadmesse**.
Teleriekraan kuvatakse teie seadmes.

Funktsiooni Briefing on TV kasutamine

Teie poolt registreeritud teler lülitub automaatselt sisse vastavalt seadmes eelnevalt seadistatud ajale ja kuvab ekraanil kellaaja, ilma ja teabe päevakava kohta. Selle rakenduse kasutamiseks peavad teie seade ja teler olema ühendatud samasse pääsupunkti.

- 1 Avage teavituste paneel ja toksake **Kiirühendamine**.
Registreeritud teler kuvatakse nimekirjas.
- 2 Valige registreeritud teler.
- 3 Toksake **Lühiülevaade teleris** ning määrake briifingu kuvamise päev ja kellaeg.
Kellaeg, ilm ja teave ajakava kohta kuvatakse teleriekraani paremas servas reaalajas.

Failide jagamine teistega

Jagage teistega faile lihtsa jagamisfunktsiooni abil. Alltoodud toimingud on näide piltide jagamise kohta.



See funktsioon võib sõltuvalt teie regioonist või teenusepakkujast mitte võimalik olla.

1 Toksake rakenduste ekraanil **Galerii**.

2 Valige pilt.

3 Toksake **Jaga** → **Kontaktid**.

Kui kasutate funktsiooni esmakordselt, lugege läbi kasutustingimised ja nõustuge nendega. Teie telefoninumber kinnitatakse ja seejärel aktiveeritakse lihtne jagamisfunktsioon.

4 Valige saajad ja toksake **VALMIS**.



- Kui saajate seadmed ei toeta lihtsalt jagamisfunktsiooni, saadetakse neile tekstisõnumiga link failide juurde. Link aegub teatud aja möödudes.
- Failide jagamine mobiilsidevõrgu kaudu võib kaasa tuua lisakulutusi.

Hädaabirežiim

Hädaabirežiimis läheb ekraan halltoonidesse, et vähendada akuenergia kulu. Mõningaid rakendusi ja funktsioone ei saa kasutada. Hädaabirežiimis saate teha hädaabikõnesid, saata teavet oma praeguse asukoha kohta teistele, käivitada hädaabialarmi jm.

Vajutage ja hoidke all toitenuppu ning toksake seejärel **Hädaabirežiim**.

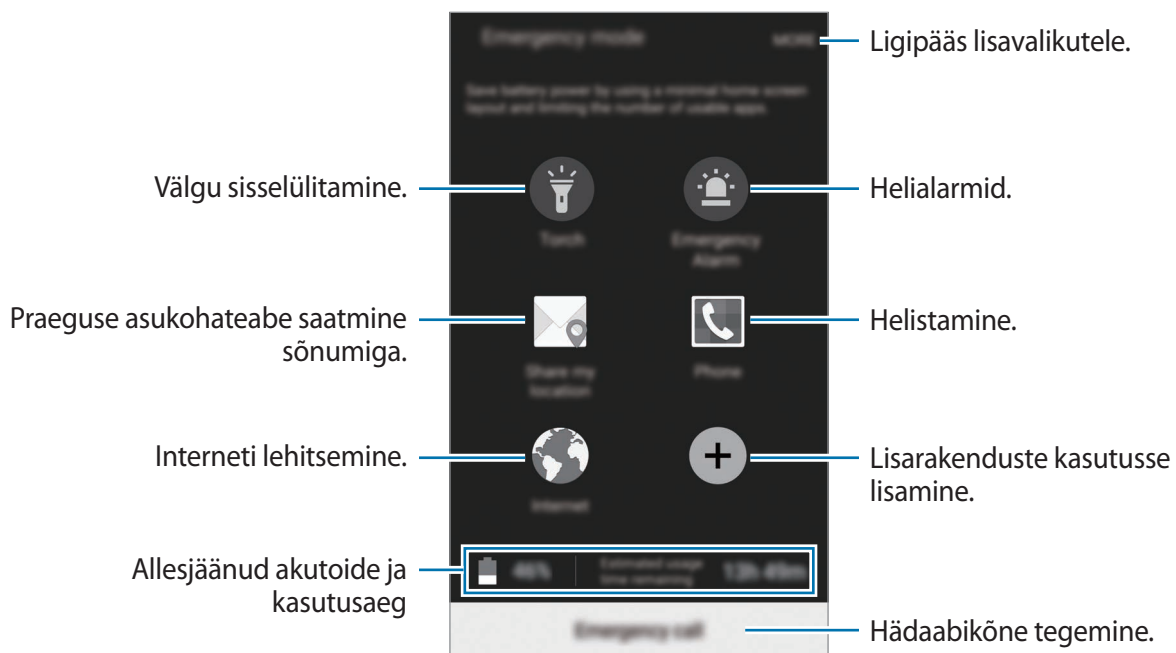

Alles olev kasutusaeg näitab seda, kui palju aega on aku tühjenemiseni. Alles olev kasutusaeg võib seadme seadetest ja töötamistingimustest tulenevalt erineda.

Hädaabirežiimi deaktiveerimine

Hädaabirežiimi deaktiveerimiseks toksake **VEEL** → **Desaktiveeri hädaabirežiim**. Või vajutage ja hoidke toitenuppu ning toksake seejärel **Hädaabirežiim**.

Rakendused

Rakenduste installimine ja deinstallimine

Samsung Galaxy Apps

Ostke ja laadige alla rakendusi. Saate laadida alla rakendusi, mis on mõeldud spetsiaalselt Samsung Galaxy seadmetele.

Toksake rakenduste ekraanil **Galaxy Apps**.



See rakendus võib sõltuvalt regioonist või teenusepakkujast mitte saadaval olla.

Rakenduste installimine

Sirvige rakendusi kategooriate järgi või toksake märksõna järgi otsimiseks **OTSI**.

Valige rakendus, et kuvada selle teavet. Toksake tasuta rakenduste allalaadimiseks **INSTALLI**. Tasuliste rakenduste ostmiseks ja allalaadimiseks toksake hinda ja järgige ekraanil kuvatavaid juhiseid.



Automaatse värskenduse seadistuste muutmiseks toksake ▼ → **Seaded** → **Värskenda rakendusi automaatselt** ja valige seejärel suvand.

Play pood

Ostke ja laadige alla rakendusi.

Toksake rakenduste ekraanil **Play pood**.

Rakenduste installimine

Sirvige rakendusi kategooriate järgi või toksake võtmesõna otsimiseks **Q**.

Valige rakendus, et kuvada selle teavet. Toksake tasuta rakenduste allalaadimiseks **INSTALLI**. Tasuliste rakenduste ostmiseks ja allalaadimiseks toksake hinda ja järgige ekraanil kuvatavaid juhiseid.



Automaatse värskenduse seadistuste muutmiseks toksake ≡ → **Seaded** → **Rakenduste automaatne värskendamine** ja valige seejärel suvand.

Rakenduste haldamine

Rakenduste desinstallimine või keelamine

Toksake rakenduste ekraanil **REDIGEERI**. Rakendustele, mida saate blokeerida või deinstallida, ilmub ikoon . Valige rakendus ja toksake **DESAKTIVEERI** või **DESINSTALLI**. Samuti võite rakenduste ekraanil toksata **Seaded** → **Rakendused** → **Rakendusehaldur**, valida rakenduse ning seejärel toksata **DESAKTIV.** või **DESINSTALLI**.

- **DESAKTIVEERI**: blokeerige valitud vaikumisi rakendused, mida ei saa seadmest eemaldada.
- **DESINSTALLI**: deinstallige alla laaditud rakendused.

Rakenduste lubamine

Toksake rakenduste ekraanil **Seaded** → **Rakendused** → **Rakendusehaldur**, kerige suvandile **DESAKTIVEERITUD**, valige rakendus ja toksake seejärel **LUBA**.

Telefon

Sissejuhatus

Tehke hää- ja videokõnesid ning vastake neile.

Helistamine

1 Toksake rakenduste ekraanil **Telefon**.

2 Sisestage telefoninumber.

Kui klaviatuur ei ilmu ekraanile, toksake klaviatuuri avamiseks .

3 Toksake häälkõne tegemiseks 📞 või videokõne tegemiseks 📠.

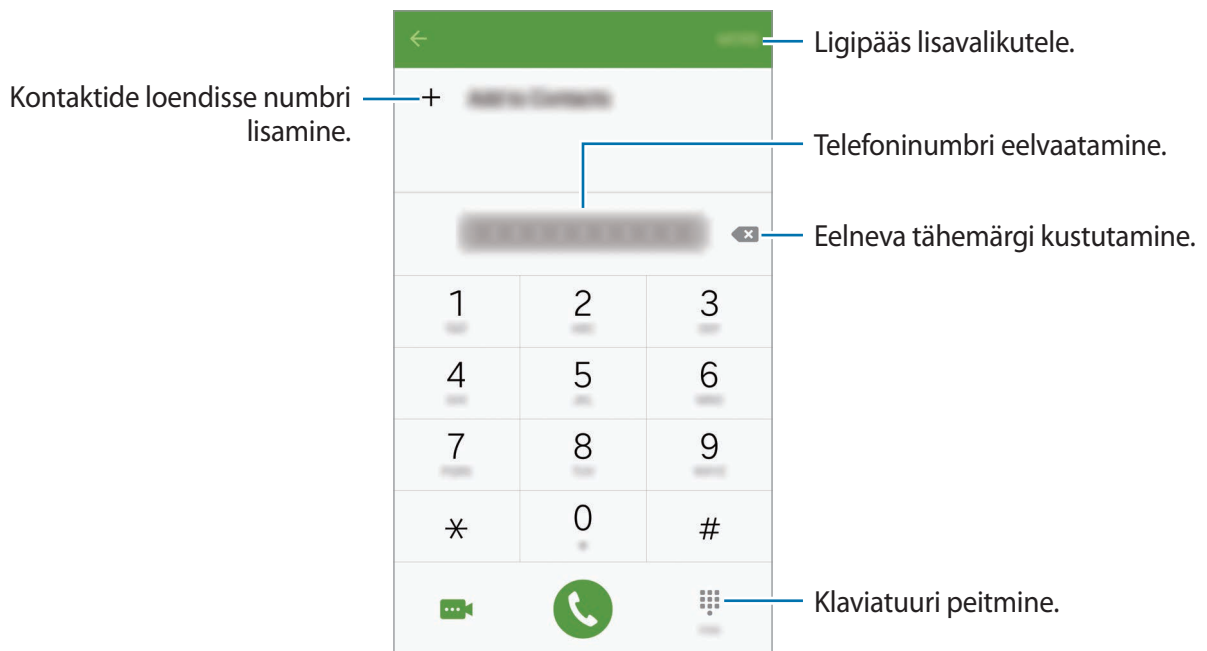

Lukustatud ekraaniga helistamine

Lohistage lukustatud ekraanil ikoon 📞 suurest ringist välja.

Kõnelogidest või kontaktide loendist helistamine

Toksake LOGI või KONTAKTID ning libistage seejärel helistamiseks kontakti või telefoninumbri peal sõrmega paremale.

Rahvusvahelise kõne tegemine

- 1 Toksake klaviatuuri avamiseks 📠, kui klaviatuur ei ilmu ekraanile.
- 2 Toksake ja hoidke all 0, kuni ilmub + märk.
- 3 Sisestage riigikood, piirkonnakood ja telefoninumber ning toksake 📞.

Sissetulevad kõned

Kõnele vastamine

Sissetuleva kõne puhul lohistage  suurest ringist välja.

Kõnest keeldumine

Sissetuleva kõne puhul lohistage  suurest ringist välja.

Sõnumi saatmiseks kõnest keeldumisel lohistage sõnumist keeldumise riba üles.

Erinevate keeldumissõnumite loomiseks avage rakenduste ekraan ja toksake **Telefon** → **VEEL** → **Seaded** → **Kõnest keeldumine** → **Keeldumissõnumid**, sisestage sõnum ja toksake seejärel .

Vastamata kõned

Vastamata kõne puhul kuvatakse olekuribal ikoon . Vastamata kõnede loendi vaatamiseks avage teavituste paneel. Samuti võite vastamata kõnede vaatamiseks toksata rakenduste ekraanil **Telefon** → **LOGI**.

Valikud kõnede ajal

Häälkõne ajal



Võimalikud on järgnevad tegevused:

- **Lisa kõne:** teise kõne tegemine.
- **Lisahelitung.:** helitugevuse suurendamine.
- **Bluetooth:** Bluetoothi peakomplekti sisselülitamine, kui see on seadmega ühendatud.
- **Kõlar:** valjuhääldi sisse- või väljalülitamine. Valjuhääldi kasutamise ajal kõnelege seadme ülaosas olevasse mikrofoni ja hoidke seade kõrvadest eemal.
- **Klaviatuur / Peida:** avage või sulgege klaviatuur.
- **Vaigista:** mikrofoni väljalülitamine, et teine pool teid ei kuuleks.
- **E-post:** e-kirja saatmine.
- **Sõnum:** sõnumi saatmine.

- **Internet:** veebilehtede sirvimine.
- **Kontaktid:** kontaktide nimekirja avamine.
- **S Planner:** kalendri avamine.
- **Memo:** memo loomine.
-  : kestva kõne lõpetamine.

Videokõne ajal

Toksake ekraani, et kasutada järgmisi suvandeid:

-  : lülitamine esi- või tagakaamerale.
-  : kestva kõne lõpetamine.
-  : lülitage mikrofon välja, et teine pool teid ei kuuleks.





Kontaktid

Sissejuhatus

Looge uusi kontakte või hallake seadmes olevaid kontakte.

Kontaktide lisamine

Kontaktide käsitsi loomine

- 1 Toksake rakenduste ekraanil **Kontaktid**.
- 2 Toksake  ja valige salvestuskoht.
- 3 Sisestage kontaktteave.
 -  : pildi lisamine.
 -  /  : kontaktivälja lisamine või kustutamine.
- 4 Toksake **SALVESTA**.

Klaviatuuri abil telefoninumbri kontaktide nimekirja lisamiseks avage rakenduste ekraan ja toksake **Telefon**. Kui klaviatuur ei ilmu ekraanile, toksake klaviatuuri avamiseks . Sisestage number ja toksake **Lisa kontaktidesse**.

Sissetulnud kõnedes või sõnumites oleva telefoninumbri kontaktide nimekirja lisamiseks avage rakenduste ekraan ja toksake **Telefon** → **LOGI** → kontakt.

Kontaktide importimine

Kontaktide importimine teistest mäluseadmetest teie seadmesse.

Toksake rakenduste ekraanil **Kontaktid** → **VEEL** → **Seaded** → **Impordi/eksporti kontakte** → **IMPORTIMINE** ja valige importimissuvand.





Kontaktide otsimine

Toksake rakenduste ekraanil **Kontaktid**.

Kasutage ühte järgnevatest otsinguvälistest:

- Kerige kontaktide loendis üles või alla.
- Lohistage kiireks kerimiseks sõrmega kontaktide loendi parema servas oleval indeksil.
- Toksake kontaktide loendi ülaosas otsinguväljale ja sisestage otsingu kriteeriumid.

Kui kontakt on valitud, valige üks järgnevatest toimingutest:

-  : lemmikkontaktidesse lisamine.
-  /  : hää- või videokõne tegemine.
-  : sõnumi koostamine.
-  : e-kirja koostamine.

Profiili jagamine

Jagage teistega oma profiiliteavet, näiteks fotot ja olekusõnumit, kasutades profiilijagamise funktsiooni.



- See funktsioon võib sõltuvalt teie regioonist või teenusepakkujast mitte võimalik olla.
- See funktsioon on kasutatav ainult nende kontaktidega, kes on oma seadmes aktiveerinud profiilijagamise funktsiooni.

Toksake rakenduste ekraanil **Kontaktid** → Sinu profiil → **Profiili jagamine** ja toksake selle aktiveerimiseks lülitit. Kui kasutate funktsiooni esmakordselt, lugege läbi kasutustingimised ja nõustuge nendega. Teie telefoninumber kinnitatakse ja seejärel aktiveeritakse profiilijagamise funktsioon.

Jagatavate üksuste lisamiseks toksake **Jagatud profiiliteave** ning valige üksused.

Selle kontaktide rühma määramiseks, kellega soovite oma profiili jagada, valige kontaktide rühm asukohas **Jaga**.

Sõnumid

Sissejuhatus

Saatke ja vaadake vestluse ajal sõnumeid.

Sõnumite saatmine



Rändluse ajal võib sõnumite saatmine teile lisakulusid tekitada.

1 Toksake rakenduste ekraanil **Sõnumid**.

2 Toksake .

3 Lisage saajad ja sisestage sõnum.

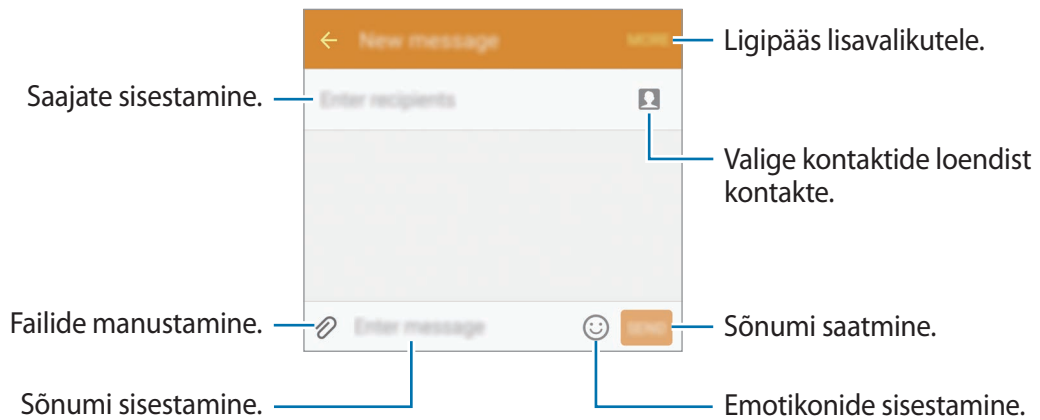

4 Toksake sõnumi saatmiseks **SAADA**.

Sõnumite vaatamine

Sõnumid on kontaktide kaupa sõnumilõimedesse rühmitatud.



Rändluse ajal võib sõnumite vastuvõtmine teile lisakulusid tekitada.

1 Toksake rakenduste ekraanil **Sõnumid**.

2 Valige sõnumiloendist kontakt.

3 Vaadake oma vestlust.

Internet

Sirvige teabe otsimiseks veebilehti ning lisage oma lemmikleheküljed järjehoidjatesse, et neile mugavalt ligi pääseda.

- 1 Toksake rakenduste ekraanil **Internet**.
- 2 Toksake aadressivälja.
- 3 Sisestage veebiaadress või võtmesõna ja toksake **Mine**.

Tööriistade vaatamiseks lohistage oma sõrme ekraanil kergelt allapoole.

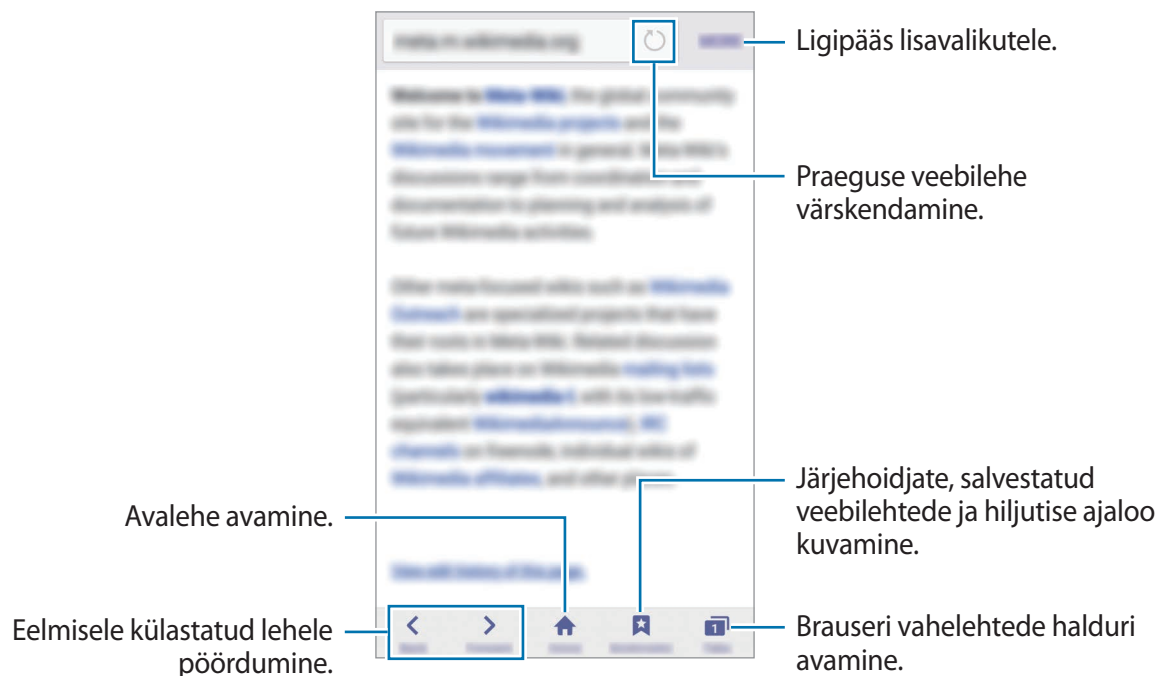

E-post

E-posti kontode seadistamine

Seadistage **E-post** esmakordsel avamisel e-posti konto.

- 1 Toksake rakenduste ekraanil **E-post**.
- 2 Sisestage e-posti aadress ja parool ning toksake seejärel **JÄRGMINE**.
Ettevõtte e-posti konto käsitsi registreerimiseks toksake **KÄSITSI SEADISTAMINE**.
- 3 Pärast seda järgige ekraanil kuvatavaid seadistamise juhiseid.

Veel ühe e-posti konto seadistamiseks toksake **VEEL** → **Seaded** → **Lisa konto**.

Kui teil on rohkem kui üks e-posti konto, saate ühe määrata vaikekontoks. Toksake **VEEL** → **Seaded** → **VEEL** → **Määra vaikekonto**.

E-kirjade saatmine

- 1 Toksake e-kirja koostamiseks .
- 2 Lisage saajad ja sisestage e-kirja tekst.
- 3 Toksake e-kirja saatmiseks **SAADA**.

E-kirjade lugemine

Toksake e-kirjade loendis e-kirjal, mida soovite lugeda.

Kaamera

Sissejuhatus

Pildistage ja salvestage videoid mitmesuguseid režiime ja seadeid kasutades.

Tavaline pildistamine

Te saate pildistada ja salvestada videoid. Vaadake oma fotosid ja videoid asukohas **Galerii**.

Toksake rakenduste ekraanil **Kaamera**.

Kaamera kasutamise reeglid

- Ärge pildistage inimesi või tehke neist videoid ilma neilt luba küsimata.
- Ärge tehke pilte või videoid kohtades, kus see on seadusega keelatud.
- Ärge tehke pilte või videoid kohtades, kus võite rikkuda teiste inimeste privaatsust.

Fotode jäädvustamine või videote salvestamine

1 Toksake eelvaate kuval kujutist, mida kaamera peaks fookustama.

2 Toksake pildistamiseks  või video salvestamiseks .

- Suurendamiseks või vähendamiseks tõmmake kaks sõrme ekraanil laiali või kokku.
- Video salvestamise ajal pildi tegemiseks toksake **Hõive**.

- Video salvestamise ajal fookuse muutmiseks toksake kohale, mida tahate fookuseerida. Ekraani keskosa fookustamiseks toksake .

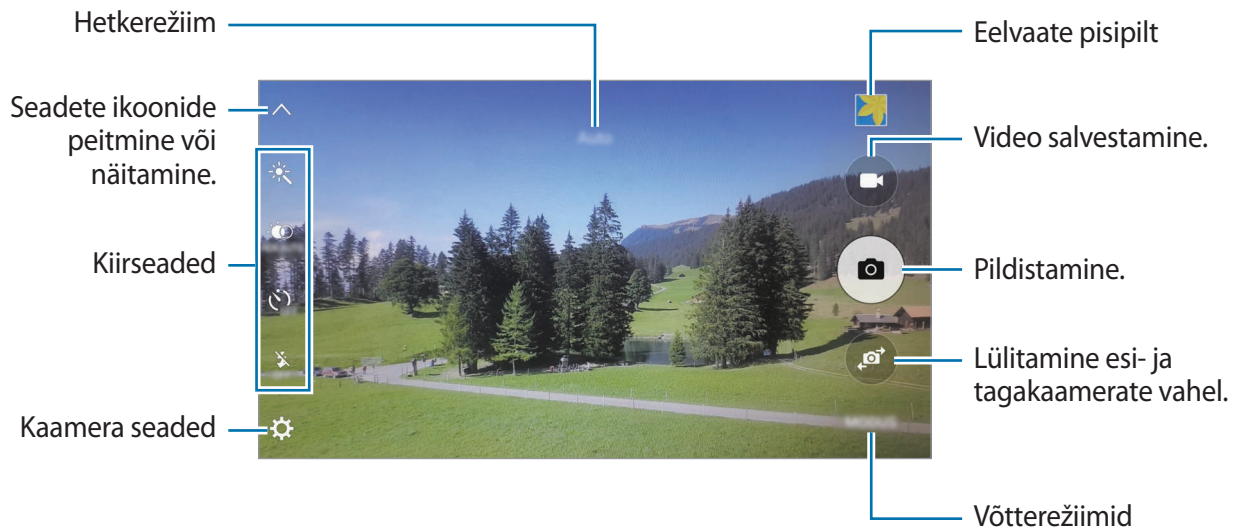

Libistage eelvaate ekraanil sõrmega paremale, et pääseda ligi võtterežiimide loendile. Samuti võite sõrmega vasakule libistada, et näha jäädvustatud fotosid ja videoid.



- Eelvaate ekraan võib olenevalt võtterežiimist ja kasutatavast kaamerast erineda.
- Kui te kaamerat ei kasuta, lülitub see automaatselt välja.
- Veenduge, et objektiiv oleks puhas. Vastasel juhul ei pruugi seade mõnedes kõrget eraldusvõimet nõudvates režiimides korralikult töötada.
- Esikaamera objektiiv sobib lainurkfotode pildistamiseks. Lainurkfotodele võib jäädvustuda vähene müra, mis ei viita seadme talitlusprobleemidele.
- Maksimaalne salvestusaeg võib olla lühem, kui salvestate kõrge lahutusvõimega videot.

Lukustatud ekraanilt kaamera käivitamine

Fotode kiireks jäädvustamiseks käivitage lukustatud ekraanil **Kaamera**.

Lohistage lukustatud ekraanil ikoon  suurest ringist välja.



- See funktsioon võib sõltuvalt teie regioonist või teenusepakkujast mitte võimalik olla.
- Mõned kaamera funktsioonid ei ole saadaval, kui valite lukustatud ekraanil **Kaamera** ja turvaseaded on aktiveeritud.

Kaamera kiirkäivitamine

Kaamera käivitamiseks vajutage kiiresti kaks korda avakuvaklahvi. **Kaamera** käivitub alati automaatrežiimis.





- Mõned kaamera funktsioonid ei ole saadaval, kui valite lukustatud ekraanil **Kaamera** või kui ekraan on lülitatud välja ning turvaseaded on aktiveeritud.

HDR (lai dünaamiline vahemik)

Tehke rikkalike värvidega fotosid ja talletage isegi eredates ning tumedates kohtades olevad detailid.

HDR-režiimi aktiveerimiseks või deaktiveerimiseks avage eelvaate ekraan ja toksake , kuni jõuate soovitud valikuni.

-  : seade aktiveerib automaatselt HDR-režiimi sõltuvalt pildistamistingimustest.
-  : HDR-režiim on aktiveeritud.
-  : HDR-režiim on deaktiveeritud.







Ilma efektiga



Koos efektiga

AF jälitamine

Määrake seade valitud objekti jälgima ja automaatselt fokuseerima isegi siis, kui objekt liigub või kui te muudate kaadri kompositsiooni.

- 1 Toksake eelvaate ekraanil  ja toksake selle aktiveerimiseks lülitit **AF jälitamine**.
- 2 Toksake eelvaate ekraanile naasmiseks .
- 3 Toksake objektile, mida soovite jälitada.
- 4 Toksake pildistamiseks  või video salvestamiseks .



Subjekti jälgimine võib järgnevatest tingimustest sõltuvalt ebaõnnestuda:

- Objekt on liiga suur või liiga väike.
- Subjekt liigub liiga palju.
- Subjekt on tagant valgustatud või pildistate pimedas kohas.
- Subjekti ja tausta värvid ja mustrid ühtivad.
- Objektile on horisontaalseid mustreid, näiteks ribikardinad.
- Kaamera väriseb liigselt.
- Video resolutsioon on kõrge.

Automaatrežiim

Automaatrežiim võimaldab kaameral hinnata ümbruskonda ja määrata foto jaoks sobiv režiim.

Toksake eelvaate ekraanil **REŽIIM** → **Auto**.

Säri ja fookuse lukustamine





Suur valguse ja varjude kontrast ning objekti automaatselt fookusalast väljaspool asumine võib sobiva säri saavutamise keeruliseks muuta. Lukustage fookus või säri ning seejärel pildistage.

Fokuseerimiseks toksake alale ja hoidke seda all, ala alla ilmub AF/AE-raam ning fookuse ja säri sätted lukustatakse. Sätted on lukustatud ka pärast pildi tegemist.

Professionaali režiim

Saate fotode jäädvustamise ajal käsitsi reguleerida mitmesuguseid võttesuvandeid, näiteks säriväärtust ja ISO-tundlikkust.

Toksake eelvaate ekraanil **REŽIIM** → **Pro**. Valige suvandid ja kohandage seadeid ning seejärel toksake foto jäädvustamiseks .

-  : värviefekti valimine. Oma värviefekti loomiseks toksake **Eelseadistus 1** või **Eelseadistus 2**.
-  : fookusrežiimi muutmine. Lohistage reguleerimisriba valikute  või  poole, et fookust manuaalselt reguleerida. Automaatfookuse režiimile lülitumiseks lohistage reguleerimisriba valiku **AUTO** poole.
- **WB** : valige sobiv valgetasakaal, et piltide värvid oleksid elutruud.
- **ISO** : valige ISO väärtus. See määrab kaamera valgustundlikkuse. Madalad väärtused sobivad paigalseisvatele ja eredalt valgustatud objektidele. Kõrgemad väärtused sobivad kiiresti liikuvatele ja halvasti valgustatud objektidele. Kuid kõrgemad ISO seadistused võivad fotodel põhjustada müra.
-  : muutke säriväärtust. See määrab, kui palju valgust kaamera andur saab. Kasutage halvemates valgustingimustes suuremat säriväärtust.

Praeguse seade kohandatud seadena salvestamine

Toksake eelvaate ekraanil **Kohandatud** → **Praeg. seadete salv.**, valige nimi ja toksake seejärel **SALVESTA**.

Salvestatud seadete rakendamiseks kaameras avage eelvaate ekraan, toksake **Kohand** ja valige seejärel nimi.

Säriala ja fookusala eraldamine

Kasutage seda funktsiooni sobiva särituse saavutamiseks, kui ere valgus mõjutab kontrastsust või objekt asub väljaspool automaatset fookusala. Te saate eraldada säri- ja fookusala ning valida objektile säritaseme.

- 1 Toksake ja hoidke eelvaate ekraanil all ala, millele fokuseerida.

Fookusale ilmub AF/AE raam.

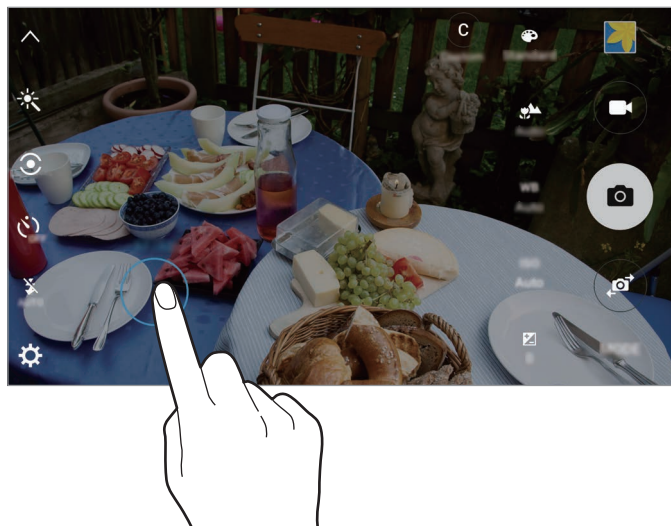

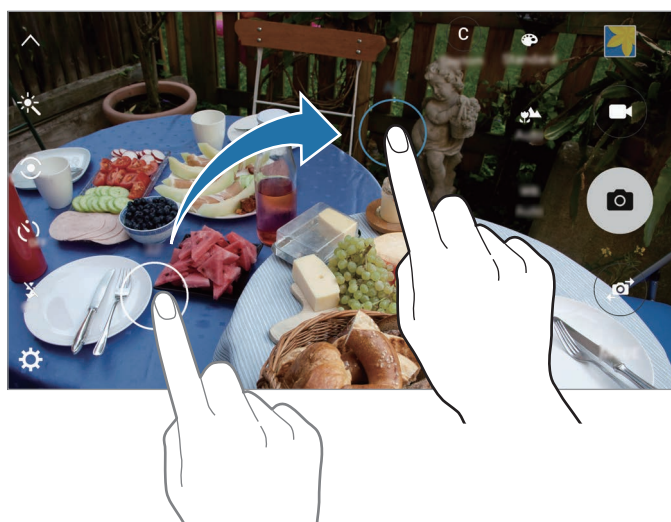

- 2 Lohistage AF/AE raam säriale.

Säriala eraldatakse fookuslast.



Valikuline fookus

Kastutage fookusest väljas efekti, et jätta kindlaid objekte fotolt välja.

- 1 Toksake eelvaate ekraanil **REŽIIM** → **Valikuline fookus**.
- 2 Toksake eelvaate kuval kujutist, mida kaamera peaks fookustama.
- 3 Toksake pildistamiseks .
- 4 Toksake eelvaate pisipildil.
- 5 Toksake  ja valige üks järgnevatest:
 - **Lähedane fookus:** objekti esiletõstmine ja tausta hägustamine.
 - **Kauge fookus:** objekti hägustamine ja tausta esiletõstmine.
 - **Panoraami fookus:** objekti ja tausta esiletõstmine.
- 6 Toksake **SALVESTA**.



- On soovitatav paigutada objektid seadmest kuni 50 cm kaugusele. Asetage objekt, mida soovite fookuseerida, seadme lähedale.
- Veenduge pildistamise ajal, et objekti ja tausta vahel on piisav kaugus. Kaugus peab olema rohkem kui kolm korda suurem kui kaugus seadme ja objekti vahel.
- Seadme jäädvustatud fotode kvaliteeti võivad mõjutada järgnevad tingimused:
 - Seade või objekt liigub.
 - Tugev taustvalgus, vähene valgus või te pildistate siseruumides.
 - Objektile või taustal puudub muster või see on ühevärviline.

Panoraam

Tehke horisontaalne või vertikaalne fotoseeria ja kombineerige need lainurkvõtteks.

Toksake eelvaate ekraanil **REŽIIM** → **Panoraam**.



Parima võtte saamiseks panoraamrežiimis järgige neid nõuandeid:



- Liigutage kaamerat aeglaselt ühes suunas.
- Hoidke pilt kaamera pildiotsija raamis.
- Vältige ebaselge taustaga, nagu nt tühja taeva või seinaga piltide jäädvustamist.

Aegluubis





Salvestage video nii, et saate seda vaadata aegluubis. Saate määrata, milliseid osi oma videotest soovite esitada aegluubis.



Seda režiimi kasutades võib fookuskaugus lühemaks muutuda.

- 1 Toksake eelvaate ekraanil **REŽIIM** → **Aegluubis**.
 - 2 Toksake  salvestamise alustamiseks.
 - 3 Kui olete salvestamise lõpetanud, toksake lõpetamiseks .
 - 4 Toksake eelvaate ekraanil eelvaate pisipildil.
 - 5 Toksake .
- Video hakkab esitama juhuslikult määratud aegluubis osa.

Aegluubis osade redigeerimine

- 1 Toksake eelvaate ekraanil eelvaate pispildil.
- 2 Toksake .
Video hakkab esitama juhuslikult määratud aegluubis osa.
- 3 Toksake esitamise peatamiseks .
- 4 Lohistage algussulg ja lõpusulg soovitud punkti, et videosegmente lihvida.
- 5 Lohistage , et valida video osa, mida esitada aegluubis.
Aegluubis esitatava osa veelgi täpsemaks määratlemiseks toksake  ja hoidke seda all, seejärel lohistage sõrmega vasakule või paremale, et sirvida läbi valitud osa kaader kaadri haaval.

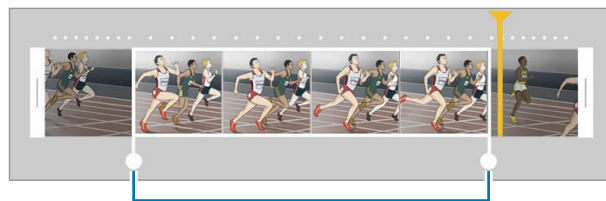

Aegluubis liikumise osa



- 6 Toksake aegluubis esitataval osal ja kasutage järgmisi valikuid:
 - **Kiirus:** valitud osa taasesituse kiiruse muutmine.
 - **Eralda:** osa kaheks jagamine.
 - **Kustuta:** valitud osa kustutamine.
- 7 Toksake video eelvaate kuvamiseks .
- 8 Video salvestamiseks toksake **EKSPORDI**.

Kiire salv.



Salvestage video kiirliikumise režiimis. Saate määrata, milliseid osi oma videotest soovite esitada kiirliikumisega.



Seda režiimi kasutades võib fookuskaugus lühemaks muutuda.

- 1 Toksake eelvaate ekraanil **REŽIIM** → **Kiire salv**.
- 2 Toksake  salvestamise alustamiseks.
- 3 Kui olete salvestamise lõpetanud, toksake lõpetamiseks .
- 4 Toksake eelvaate ekraanil eelvaate pispildil.
- 5 Toksake .
Video hakkab esitama juhuslikult määratud kiirliikumisosa.

Kiirliikumisosade redigeerimine

- 1 Toksake eelvaate ekraanil eelvaate pispildil.
- 2 Toksake .
Video hakkab esitama juhuslikult määratud kiirliikumisosa.
- 3 Toksake esitamise peatamiseks .
- 4 Lohistage algussulg ja lõpusulg soovitud punkti, et videosegmente lihvida.

5 Lohistage ●, et valida video osa, mida esitada kiirliikumises.

Kiirliikumises esitatava osa veelgi täpsemaks määratlemiseks toksake ● ja hoidke seda all, seejärel lohistage sõrmega vasakule või paremale, et sirvida läbi valitud osa kaader kaadri haaval.

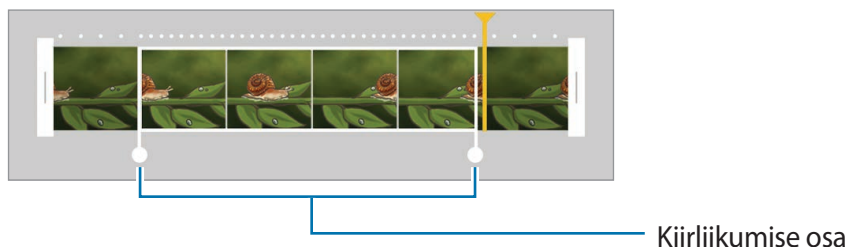

6 Toksake kiirliikumisena esitataval osal ja kasutage järgmisi valikuid:

- **Kiirus:** valitud osa taasesituse kiiruse muutmine.
- **Eralda:** osa kaheks jagamine.
- **Kustuta:** valitud osa kustutamine.

7 Toksake video eelvaate kuvamiseks ▶.

8 Video salvestamiseks toksake **EKSPORDI**.

Virtuaalne võte

Jäädvustage fotode seeria, tehes objekti ümber ringe, et jäädvustada objekt mitmest nurgast. Saate vaadata objekti eri nurkade alt, lohistades fotol sõrmega vasakule või paremale.

- 1 Toksake eelvaate ekraanil **REŽIIM** → **Virtuaalne võte**.
- 2 Seadke objekt eelvaate ekraani keskele ja toksake .
- 3 Liigutage seadet aeglaselt objekti ümber ühes suunas ja tehke veel pilte.
Kui nool muutub täiesti kollaseks või kui te objekti piiritlemise lõpetate, peatab seade piltide tegemise automaatselt.

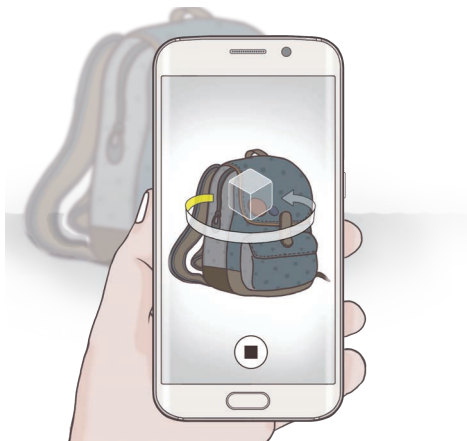



Virtuaalvõtetena tehtud fotode kuvamine

- 1 Toksake eelvaate ekraanil eelvaate pispildil.
- 2 Toksake .
- 3 Lohistage sõrme ekraanil vasakule või paremale või päärake seadet aeglaselt vasakule või paremale, et näha objekti erinevate nurkade alt.

End. teh. pilt

Tehke eesmise kaameraga autoportreesid.

- 1 Toksake eelvaate ekraanil , et lülituda autoportreede tegemiseks eesmisele kaamerale.
- 2 Toksake **REŽIIM** → **End. teh. pilt**.
- 3 Keerake esikaamera objektiiv oma näo poole.
- 4 Kui seade teie näo tuvastab, toksake enda pildistamiseks seadme tagaküljel asuval anduril. Samuti võite pildistamiseks ekraanil toksata.

Pildistamisel oma peopesa kasutamiseks toksake  ja toksake selle aktiveerimiseks lülitit **Liigutuste juhtimine**. Näidake oma peopesa eesmisele kaamerale. Pärast peopesa tuvastamist teeb seade kahe sekundi möödudes pilti.

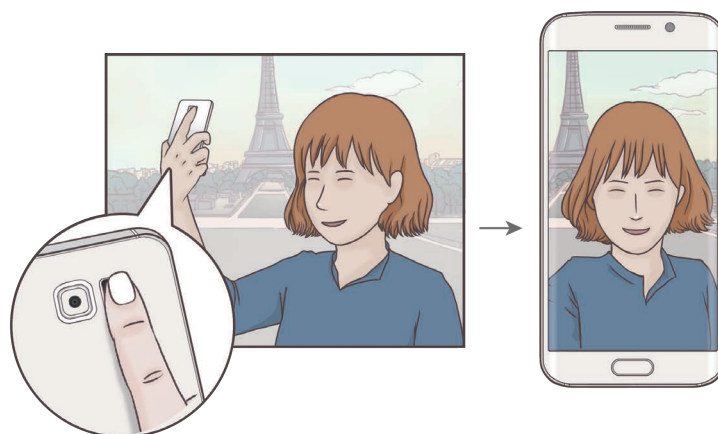

Lai selfie

Pildistage lai autoportree, et fotole rohkem inimest mahutada ja vältida nende väljajäämist.

- 1 Toksake eelvaate ekraanil , et lülituda autoportreede tegemiseks eesmisele kaamerale.
- 2 Toksake **REŽIIM** → **Lai selfie**.
- 3 Keerake esikaamera objektiiv oma näo poole.
- 4 Kui seade teie näo tuvastab, toksake enda pildistamiseks seadme tagaküljel asuval anduril. Samuti võite pildistamiseks ekraanil toksata.

Pildistamisel oma peopesa kasutamiseks toksake  ja toksake selle aktiveerimiseks lülitit **Liigutuste juhtimine**. Näidake oma peopesa eesmisele kaamerale. Pärast peopesa tuvastamist teeb seade kahe sekundi möödudes pilti.

- 5 Laia autoportree tegemiseks pöörake seadet aeglaselt vasakule ja seejärel paremale või vastupidi.

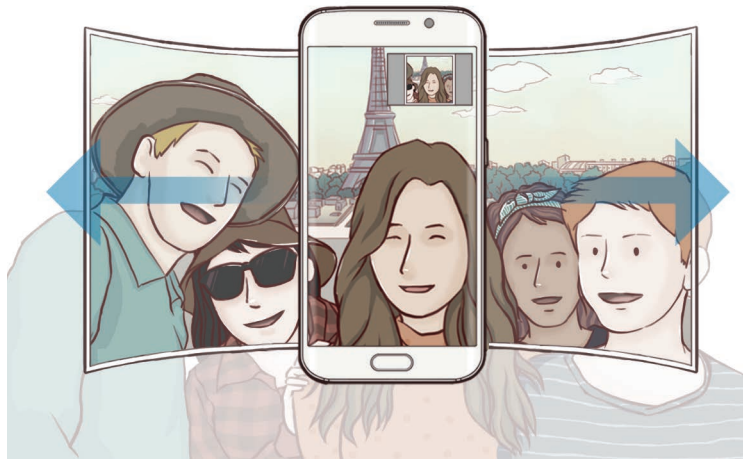

Seade jäädvustab täiendavaid fotosid, kui valge raam liigub pildiotsija kummasegi otsa.



- Veenduge, et valge raam jääb pildiotsija aknasse.
- Pildistatavad peavad laiade autoportreede pildistamise ajal paigal püsima.
- Valgustingimused võivad foto resolutsiooni mõjutada.
- Eelvaate ekraanil kuvatava pildi ülemine ja alumine osa võivad olla välja lõigatud sõltuvalt pildistamistingimustest.

Intervalli-võte

Jäädvustage autoportreede seeria kindla intervalliga ja salvestage soovitud fotod.

- 1 Toksake eelvaate ekraanil , et lülituda autoportreede tegemiseks eesmisele kaamerale.
- 2 Toksake **REŽIIM** → **Intervalli-võte**.
- 3 Kui seade teie näo tuvastab, toksake enda pildistamiseks seadme tagaküljel asuval anduril. Samuti võite pildistamiseks ekraanil toksata.
Seade jäädvustab neli fotot kahesekundiliste intervallidega.
Pildistamisel oma peopesa kasutamiseks toksake  ja toksake selle aktiveerimiseks lülitit **Liigutuste juhtimine**. Näidake oma peopesa eesmisele kaamerale. Pärast peopesa tuvastamist teeb seade kahe sekundi möödudes pilti.
- 4 Märgistage fotod, mida soovite salvestada, ja toksake **SALVESTA**.

Režiimide allalaadimine

Laadige täiendavaid võtterežiime alla veebipoest **Galaxy Apps**.

Toksake eelvaate ekraanil **REŽIIM** → **Laadi alla**.



Mõningatel allalaetud pildistamisrežiimidel puudub kõigile funktsioonidele ligipääs. Paremale libistades režiimide nimekirja vaatamine ning vasakule libistades tehtud fotode ja videode vaatamine ei pruugi saada valdavalt.







Kaamera seaded

Kiirseaded

Kasutage eelvaate ekraanil järgmisi kiirseadeid.



Olemasolevad suvandid võivad olenevalt võtterežiimist ja kasutatavast kaamerast erineda.

-  : valige fotode ja videote jäädvustamise ajal kasutatav filtriefekt. Lisaefektide allalaadimiseks toksake **Laadi alla**.
-  : kasutage seda, et jäädvustada rikkalike värvidega fotosid ja reprodutseerida isegi eredates ja tumedates kohtades olevaid detaile.
-  : valige mõõtmisviis. See määrab, kuidas valgustugevust arvutatakse. **Keskmetav mõõtmine** kasutab võtte keskosas olevat valgust, et võtte säri arvutada. **Punktmõõtmine** kasutab võtte kontsentreeritud keskosas olevat valgust, et võtte säri arvutada. **Maatriksmõõtmine** arvutab kogu kaadri keksväärtuse.
-  : valige viivitusaja pikkus, enne kui kaamera teeb automaatselt pilti.
-  : kohandage liugriba, et jäädvustada heledamate nägudega foto pehmemate kujutiste saamiseks.
-  : välgu sisse- või väljalülitamine.

Kaamera seaded

Toksake eelvaate ekraanil .



Olemasolevad suvandid võivad olenevalt võtterežiimist ja kasutatavast kaamerast erineda.

- **Pildi suurus (taga) / Pildi suurus (ees)**: valige fotode jaoks eraldusvõime. Suurema eraldusvõime kasutamine annab parema kvaliteediga fotod, kuid hõlvab rohkem mäluruumi.
- **Video suurus (taga) / Video suurus (ees)**: valige videote jaoks eraldusvõime. Suurema eraldusvõime kasutamine annab parema kvaliteediga video, kuid hõlvab rohkem mäluruumi.
- **Liigutuste juhtimine**: määrake seade oma peopesa tuvastama, et saaksite seda kasutades autoportreesid teha.
- **Salvesta horison. pööratuna**: eesmise kaameraga pildistades pöörake kujutis ümber, et luua originaalstseeni peegelpilt.

- **AF jälitamine:** määrake seade valitud objekti jälitama ja sellele automaatselt fokuseerima isegi siis, kui objekt või kaamera liigub.
- **Video stabiliseer.:** aktiveerige värinakaitse, et vähendada või kõrvaldada video salvestamise ajal kaamera värinast tulenev hägusus.
- **Ruudustik:** ekraani pildiotsija juhised abistavad kompositsiooni loomist objektide valimisel.
- **Asukohasildid:** lisab fotole GPS-i asukohasildi.
 -  GPS-signaal võib nõrgeneda piirkondades, kus signaali liikumine on takistatud, nagu ehitiste vahel ja madalates kohtades, või halva ilmaga.
 - Teie asukoht võib olla näidatud Internetti üleslaaditud fotodel. Selle vältimiseks lülitage asukohasiltide seade välja.
- **Kuva pilte:** seadme määramine näitama fotosid pärast nende jäädvustamist.
- **Kiirkäivitus:** määrake seade kaamerat käivitama, kui vajutate kaks korda avakuvaklahvil.
- **Hääljuhtimine:** seadme seadistamine häälkaskude abil pildistama või videoid salvestama. Võite pildistamiseks öelda „Smile”, „Cheese”, „Capture” või „Shoot”. Video salvestamiseks öelge „Record video”.
- **Helitugevusnuppude funkt.:** seadme määramine kasutama helitugevusnuppu katiku või suumi funktsioonide kontrollimiseks.
- **Lähtesta seaded:** kaamera seadete lähtestamine.

Galerii

Sissejuhatus

Vaadake ja hallake seadmesse salvestatud fotosid ja videoid.

Piltide või videote kuvamine

- 1 Toksake rakenduste ekraanil **Galerii**.

2 Valige pilt või video.

Videofailid kuvavad eelvaates pisipildil  ikooni. Video taasesituseks toksake .

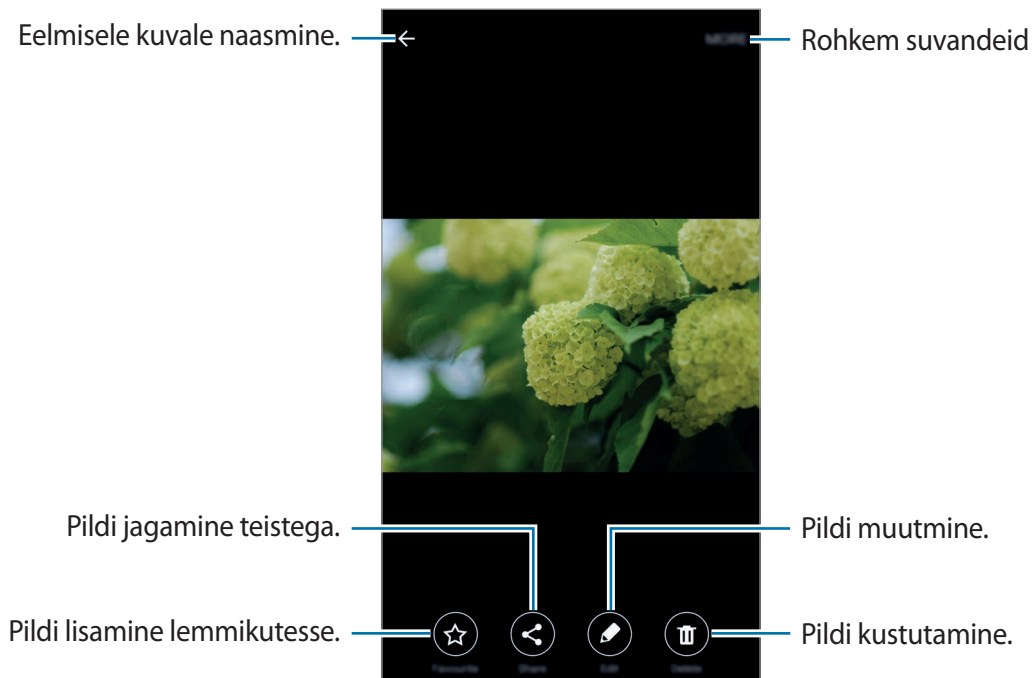

Menüüde peitmiseks või näitamiseks toksake ekraanil.

Piltide või videote kustutamine

Pildi või video kustutamine

Valige pilt või video ja toksake ekraani all **Kustuta**.

Mitme pildi ja video kustutamine

- 1 Toksake ja hoidke galerii avalehel pilti või videot, mida soovite kustutada.
- 2 Kriipsmärgistage kustutatavad pildid või videod.
- 3 Toksake **KUSTUTA**.

Smart Manager

Sissejuhatus

Nutikas haldaja annab ülevaate seadme aku, mälu, RAMi ja süsteemi turvalisuse oleku kohta. Samuti saate seadet automaatselt optimeerida kõigest ühe sõrmeliigutusega.

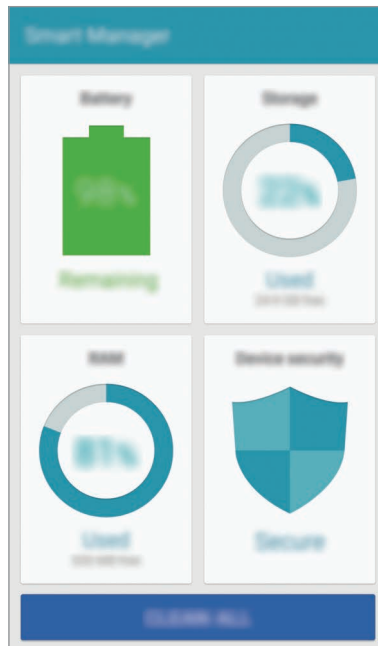

Kiire optimeerimisfunktsiooni kasutamine

Toksake rakenduste ekraanil **Smart Manager** → **KUSTUTA KÕIK**.

Kiire optimeerimise funktsioon parandab seadme jõudlust järgmiste tegevuste kaudu.

- Liigselt akutoidet kasutavate rakenduste tuvastamine ja mälu osaline vabastamine.
- Mittevajalike failide kustutamine ja taustal töötavate rakenduste sulgemine.
- Lisaks skannitakse seadet pahavara ja andmepüügiga seotud rünnakute suhtes.

Nutika haldaja kasutamine

Toksake rakenduste ekraanil **Smart Manager** ja valige funktsioon.

Aku

Kontrollige olemasolevat akutoidet ja aega, kui kaua seadet veel kasutada saab. Seadmete puhul, kus aku laetuse tase on madal, saate säästa energiat, kui aktiveerite energia säästmise funktsiooni ja sulgete rakendused, mis kasutavad liiga palju akutoidet.



Alles olev kasutusaeg näitab seda, kui palju aega on aku tühjenemiseni. Alles olev kasutusaeg võib seadme seadetest ja töötamistingimustest tulenevalt erineda.

Mälu

Kontrollige kasutatud ja saadaval oleva mälumahu olekut. Saate kustuda kasutamata ja ebavajalikke faile või deinstallida rakendusi, mida te enam ei kasuta.

RAM

Kontrollige saadaval oleva muutmälu mahtu. Seadme kiiruse suurendamiseks võite sulgeda taustal olevad rakendusi ja vähendada kasutatava muutmälu mahtu.

Seadme turvalisus

Kontrollige seadme turvalisust. Selle funktsiooni abil skannitakse teie seadet pahavara suhtes ja blokeeritakse andmepüügiga seotud rünnakud ning pahatahtlikud veebilehed.

S Planeerija

Sissejuhatus

Hallake oma ajakava, sisestades saabuvad sündmused või ülesanded oma planeerijasse.

Sündmuste loomine

- 1 Toksake rakenduste ekraanil **S Planeerija**.
- 2 Toksake **+** või tehke topelttoks kuupäeval.
Kui kuupäeval on juba salvestatud sündmusi või ülesandeid, toksake kuupäeva ja toksake **+**.
- 3 Sisestage sündmuste üksikasju.

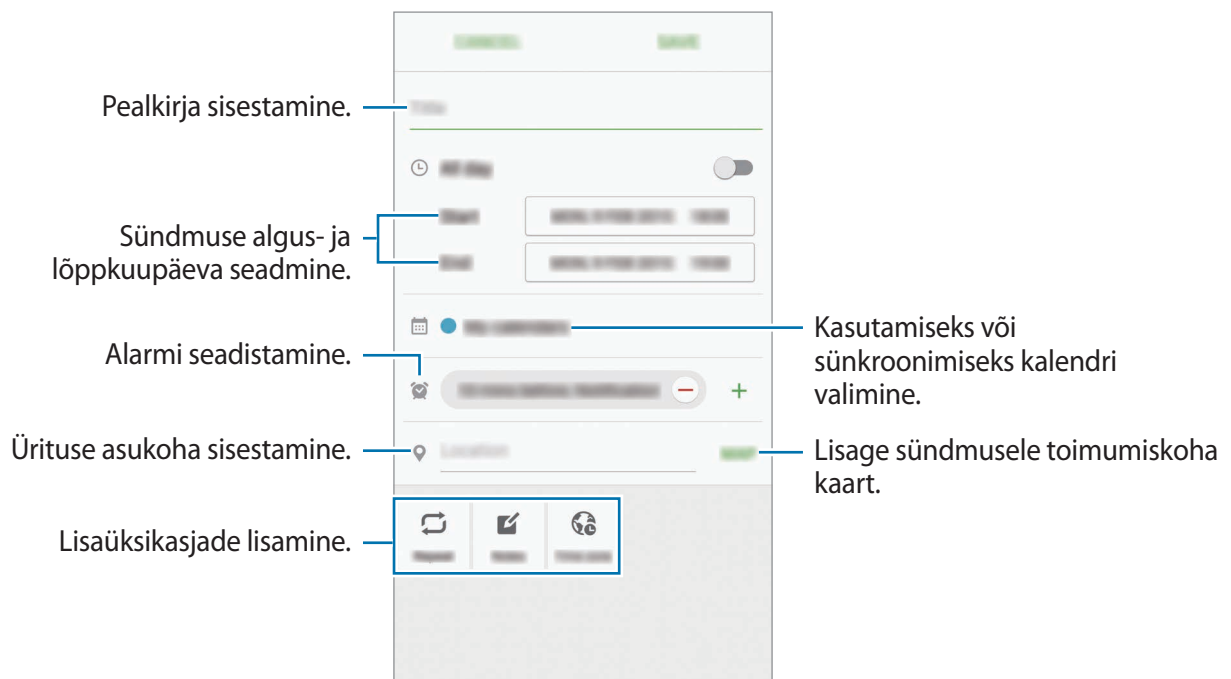

- 4 Sündmuse salvestamiseks toksake **SALVESTA**.

Ülesannete loomine

- 1 Toksake rakenduste ekraanil **S Planeerija**.
- 2 Toksake ▼ → **Ülesanded**.
- 3 Sisestage ülesande üksikasjad ja toksake tähtaja määramiseks **TÄNA** või **HOMME**.
Rohkemate detailide lisamiseks toksake .
- 4 Ülesande salvestamiseks toksake **SALVESTA**.

Sündmuste või ülesannete kontodega sünkroonimine

Toksake rakenduste ekraanil **Seaded** → **Kontod**, valige kontoteenus ja toksake seejärel lülilil **Sümkrooni Kalender**, et sünkroonida sündmusi ja ülesandeid kontoga.

Sünkroonitavate kontode lisamiseks avage rakenduste ekraan ja toksake **S Planeerija** → **VEEL** → **Halda kalendreid** → **Lisa konto**. Seejärel valige sünkroonimiseks konto ja logige sisse. Kui konto on lisatud, kuvatakse konto nime kõrval roheline ring.

S Health

Sissejuhatus

S Health aitab teil tervislikke eluviise järgida ja oma heaolu eest hoolitseda. Seadke treeningueesmärke, kontrollige oma edusamme ja jälgige oma üldist heaolu ja seisundit.

Rakenduse S Health käivitamine

Seadme esmakordsel või andmete lähtestamise järgsel käivitamisel järgige ekraani juhiseid oma seadme seadistamiseks.

- 1 Toksake rakenduste ekraanil **S Health**.
- 2 Pärast seda järgige ekraanil kuvatavaid seadistamise juhiseid.

S Health rakenduse kasutamine

Te saate rakenduse S Health menüüdest ja jälgimisseadmetest vaadata põhiteavet ja jälgida oma tervist ning treenitust.

Toksake rakenduste ekraanil **S Health**.

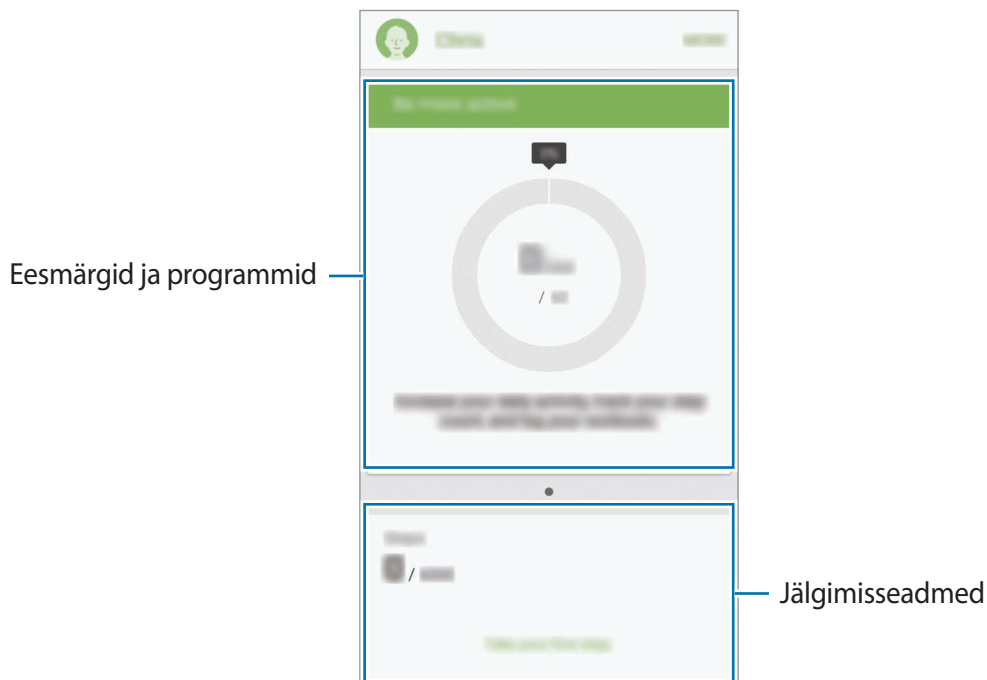

- **EESMÄRGID:** sportimisega seotud igapäevaste eesmärkide seadmine ja edasimineku jälgimine.
- **PROGRAMMID:** kohandatavate treeningprogrammide kasutamine.
- **JÄLGIJAD:** oma tegevuste, toitumise ja mõõtude jälgimine.

Rakenduse S Health ekraanile jälgimisseadmete, eesmärkide või programmide lisamiseks toksake **VEEL** → **Halda üksusi** ning seejärel valige üksused valikute **JÄLGIJAD**, **EESMÄRGID** või **PROGRAMMID** alt.



Et näha rohkem teavet rakenduse S Health funktsioonide kohta, toksake **VEEL** → **Seaded** → **Spikker**.

Lisateave

- Rakenduse S Health funktsioonid on ette nähtud kasutamiseks ainult sportimise ja terviseiga seotud eesmärkidel ning ei ole mõeldud haiguste või muude seisundite diagnoosimiseks, raviks, leevendamiseks ega ennetamiseks.
- Teenuse S Health jaoks saada olevad funktsioonid ja lisatavad rakendused võivad riigiti erineda erinevate kohalike seaduste ja eeskirjade tõttu. Enne kasutamiseks peaksite kontrollima, millised funktsioonid ja rakendused on saadaval teie regioonis.
- S Healthi rakendusi ja teenust võidakse muuta või see lõpetada ilma eelneva etteteatamiseta.
- Andmekogumise eesmärk on pakkuda teile soovitud teenust, sh lisateavet, mis suurendab teie rahulolu, sünkroonida andmeid, andmeid analüüsida ning koostada statistikat, et arendada ja pakkuda paremaid teenuseid. (Kuid kui logite oma Samsungi kontosse sisse rakendusest S Health, võidakse andmete varundamise eesmärgil andmed serverisse salvestada.) Isikuandmeid võib säilitada kuni selliste eesmärkide lõpetamiseni. Te saate kustutada rakendusega S Health salvestatud isikliku teabe, kui kasutate andmete lähtestamise suvandit seadete menüüs. Kui olete andmeid suhtlusvõrkudes jaganud või mäluseadmetesse edastanud, peate need eraldi kustutama.
- Võite jagada ja/või sünkroonida oma andmeid teiste Samsungi teenustega või kolmandate osapoolte sobivate teenustega, mille olete valinud, ning ka mistahes ühendatud seadmetega. Sellised täiendavad teenused või kolmandate osapoolte seadmed saavad rakenduses S Health olevale teabele ligi pääseda ainult teie selgesõnalise nõusoleku korral.
- Teie võtate kogu vastutuse suhtlusvõrgustikes jagatud või teistele edastatud andmete ebasobiva kasutamise eest. Olge isiklike andmete jagamisel ettevaatlik.
- Kui seade on ühendatud mõõteriistadega, kinnitage korrektseks töötamiseks sideprotokoll. Kui kasutate juhtmevaba ühendust, nagu Bluetooth, võivad teiste seadmete tekitatud elektroonilised häired seadet mõjutada. Vältige seadme kasutamist teiste raadiolaineid edastavate seadmete läheduses.
- Palun lugege rakenduse S Health kasutustingimusi ja privaatsuspoliitikat enne selle kasutamist hoolikalt.

S Voice

Sissejuhatus

Tehke mitmesuguseid toiminguid lihtsalt rääkides.

Äratuskäskluse seadmine

Võite käivitada rakenduse **S Voice**, kasutades oma äratuskäsklust.

Kui käivitate rakendust **S Voice** esmakordselt, toksake **START** ja määrake oma äratuskäsklus.

Äratuskäskluse muutmiseks avage rakenduste ekraan ja toksake **S Voice**. Seejärel toksake  → **Voice wake-up** → **Delete wake-up command**, et hetkesätete juurde tagasi minna. Toksake lülitile, seejärel toksake **Set wake-up command** → **START** ja järgige ekraanil olevaid juhiseid.

Selleks, et seada äratuskäsku kasutades väljalülitatud ekraaniga seadet funktsiooni **S Voice** käivitama, toksake  ja toksake selle aktiveerimiseks lülitit **Wake up in secured lock**.

Rakenduse S Voice kasutamine

1 Õelge eelseadistatud äratuskäsklus.

Samuti võite rakenduste ekraanil toksata **S Voice**.

Kui **S Voice** käivitatakse, alustab seade häältuvastust.



See rakendus võib sõltuvalt regionist või teenusepakkujust mitte saadaval olla.

S Voice seaded



Häälkäskluse näidete kuvamine.

2 Õelge häälkäsk.

Kui seade käsu ära tunneb, sooritab seade vastava toimingu. Häälkäsu kordamiseks või teistsuguse käsu lausumiseks toksake .



See rakendus lülitub automaatselt välja, kui seadet ei kasutata kindla perioodi vältel.

Nõuanded paremaks hääletuvastuseks

- Rääkige selgelt.
- Kasutage vaikes kohas.
- Ärge kasutage solvavaid sõnu või slängi.
- Katsuge hoiduda aktsendist.

Seade võib teie käske mitte mõista või täita valesid käske sõltuvalt sellest, kus ja kuidas te räägite.

Keele seadmine

Toksake rakenduste ekraanil **S Voice** →  → **Language** ja valige keel.



Valitud keel rakendatakse ainult rakendusele **S Voice**, mitte aga seadme kuvakeelena.

Muusika

Kuulake kategooriate järgi sortitud muusikat ja kohandage taasesituse seadeid.

Toksake rakenduste ekraanil **Muusika**.

Toksake ▼, valige kategooria ja seejärel esitamiseks pala.

Toksake muusikapleieri ekraani avamiseks ekraani alumises servas olevat albumi kujutist.

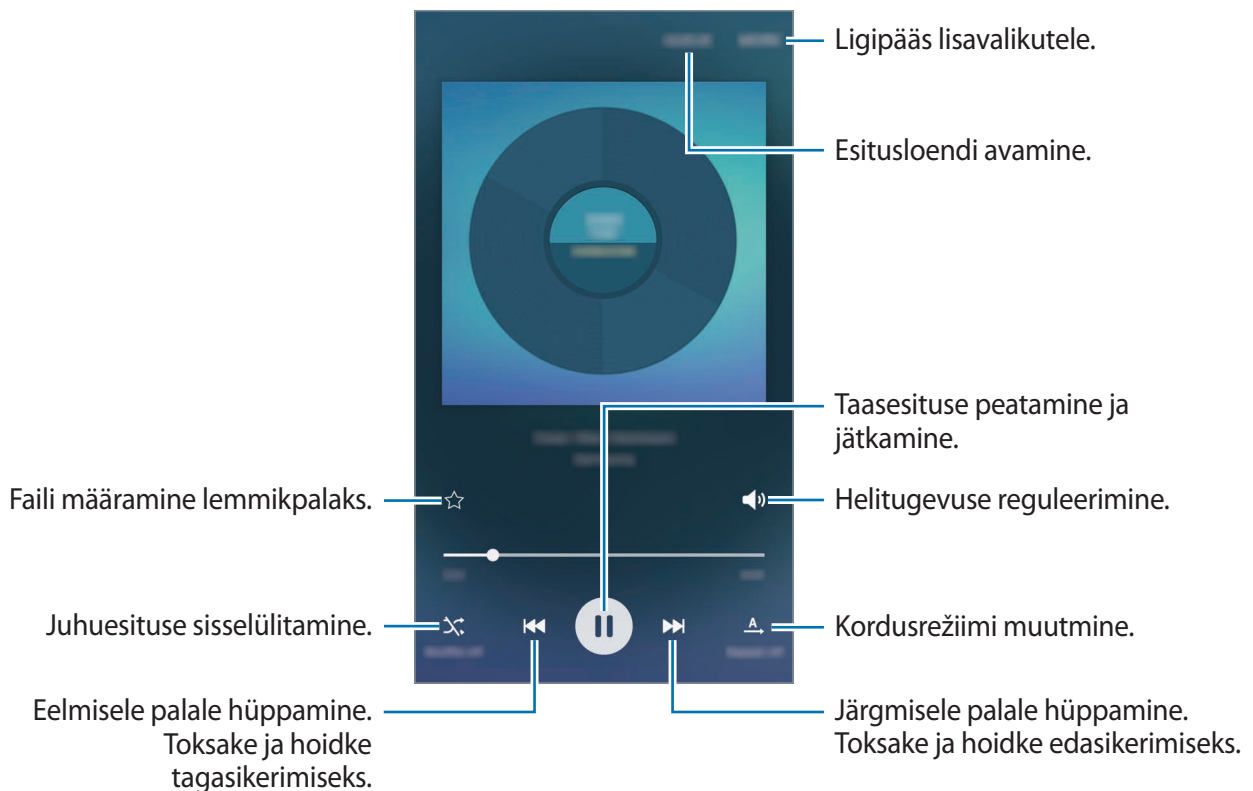

Video

Vaadake seadmesse salvestatud videoid ja kohandage taasesituse seadeid.

Toksake rakenduste ekraanil **Video**.

Valige esitatav videofail.

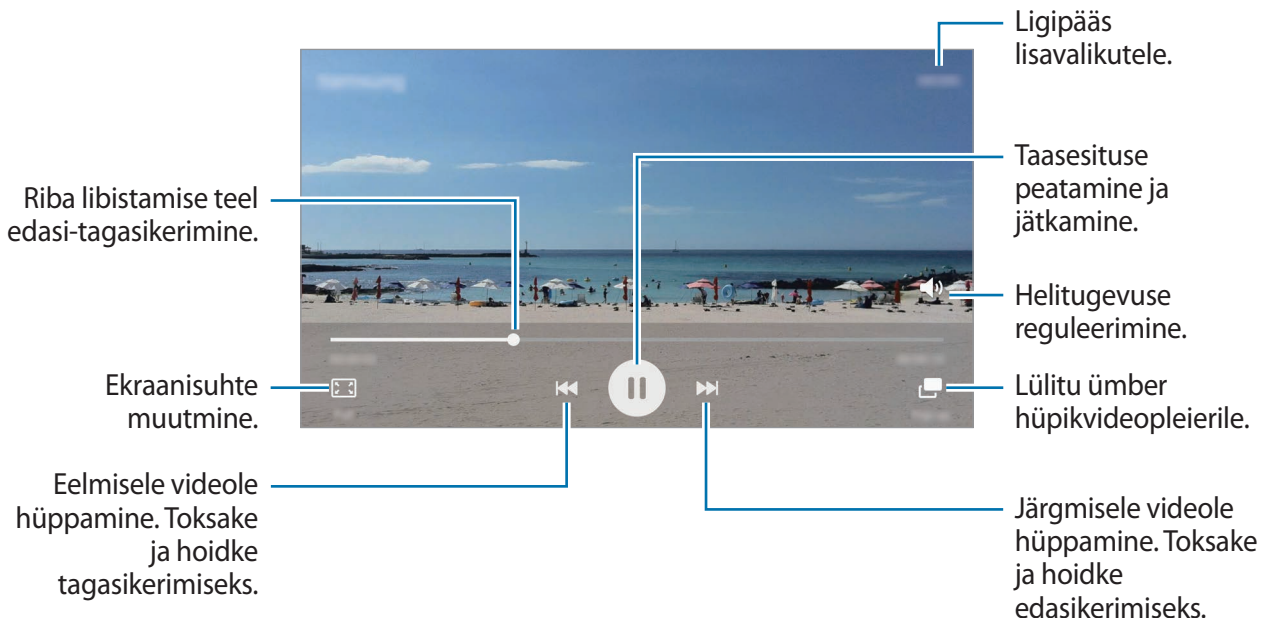

Heleduse reguleerimiseks libistage sõrme taasesitusekraani vasakut serva mööda üles või alla, helitugevuse reguleerimiseks paremat serva mööda üles või alla.

Tagasi- või edasikerimiseks libistage sõrme taasesitusekraanil vasakule või paremale.

Helisalvesti

Sissejuhatus

Kasutage erinevates olukordades, näiteks intervjuul, erinevaid salvestusrežiime. Seade võib konverteerida teie hääle tekstiks ja eristada heliallikaid.

Häälmemode salvestamine

- 1 Toksake rakenduste ekraanil **Tööriistad** → **Helisalvesti**.
- 2 Toksake  salvestamise alustamiseks. Rääkige otse mikrofoni.
Toksake salvestamise peatamiseks **Paus**.
Toksake häälmemo salvestamise ajal järjehoidja sisestamiseks **Järjehoidja**.

Salvestusrežiimi muutmine.

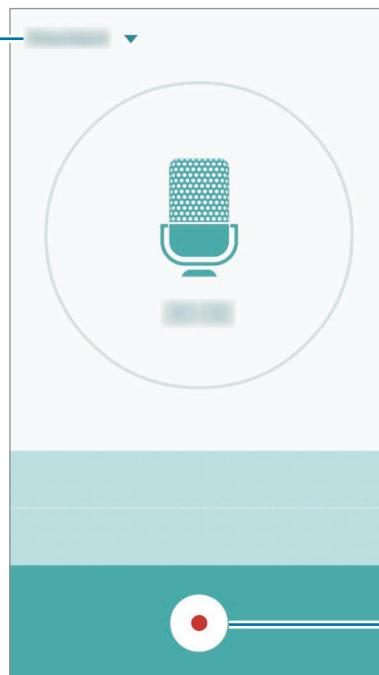



Salvestamise käivitamine.

- 3 Toksake  salvestamise lõpetamiseks.

Salvestusrežiimi muutmine

Toksake loendist režiimi valimiseks ▼.

- **Standardne:** see on tavalise salvestusrežiim. Selles režiimis salvestatud häälmemod kuvatakse ikooniga  nende kõrval.
- **Intervjuu:** mikrofon on tundlik kahest suunast tulevate helide suhtes. Selles režiimis võtavad seadme üla- ja alaosa vastu võrdses koguses heli. Selles režiimis salvestatud häälmemod kuvatakse ikooniga  nende kõrval.
- **Häälmemo:** seade salvestab teie häält ja teisendab selle samaaegselt ekraanitekstiks. Parimate tulemuste saavutamiseks hoidke seadet suu lähedal ning rääkige vaiksuses kohas valjusti ja selgelt. Selles režiimis salvestatud häälmemod kuvatakse ikooniga  nende kõrval.





Kui häälmemo süsteemi keel ei lange kokku teie räägitava keelega, siis seade teie häält ära ei tunne. Enne selle funktsiooni kasutamist toksake praegu kasutataval keelel, et määrata häälmemode süsteemi keel.

Valitud häälmemode esitamine

Kui vaatate üle oma intervjuusalvestusi, saate teatavaid heliallikaid salvestuses vaigistada või võimendada.

- 1 Toksake rakenduste ekraanil **Tööriistad** → **Helisalvesti**.
- 2 Toksake **Salvestised** ja valige häälmemo, mis on salvestatud intervjuurežiimis.

- 3 Teatavate heliallikate vaigistamiseks toksake  vaigistatavale heliallikale vastavas suunas. Ikkoon muutub järgmiselt  ja heli vaigistatakse.



Minu Failid

Pääsege ligi ja hallake selles seadmes või muudes asukohtades, näiteks pilvmäluteenustes, asuvaid erinevaid faile.

Toksake rakenduste ekraanil **Tööriistad** → **Minu Failid**.

- **Kategooria:** failide kuvamine kategooriate alusel.
- **Kohalik mälu:** seadmesse salvestatud failide kuvamine.
- **Pilvetalletus:** pilvteenusesse salvestatud failide kuvamine.
- **MÄLUKASUTUS:** oma seadme mäluteabe kuvamine.

Faili või kausta otsimiseks toksake **OTSI**.

Memo

Looge memosid ja korrastage neid kategooria alusel.

Toksake rakenduste ekraanil **Tööriistad** → **Memo**.

Memode koostamine

Toksake memode loendis ikooni  ja sisestage memo. Kasutage memo koostamise ajal järgmisi suvandeid:

- **Kategooria:** kategooria loomine või seadistamine.
- **Pilt:** piltide lisamine.
- **Hää:** kõne salvestamine lisamiseks.
- **Ülesanded:** iga rea algusesse märgistatavate kastide lisamine, et luua ülesannete nimekiri.

Memo salvestamiseks toksake **SALVESTA**.

Memo redigeerimiseks toksake memo ja toksake seejärel memo sisu.

Memode otsimine

Toksake memode loendis **OTSI** ja sisestage märksõna, mille alusel memosid otsida.

Kell

Sissejuhatus

Seadistage äratus, vaadake praegust kellaega paljudes maailma linnades, ajastage sündmus või seadistage konkreetne kestus.

Alarm

Toksake rakenduste ekraanil **Kell** → **Alarm**.

Alarmide seadistamine

Määrake alarmi kellaaeg ja toksake **SALV**.

Äratuse aja sisestamisel klaviatuuri avamiseks toksake **KLAHVID**.

Erinevate alarmivalikutega alarmi seadistamiseks toksake **VALIKUD**, määrake alarmivalikud ja toksake seejärel **SALV**.

Alarmide aktiveerimiseks või deaktiveerimiseks toksake alarmide loendis alarmi kõrval olevat kellaikooni.

Alarmide peatamine

Toksake alarmi peatamiseks **KEELDU**. Kui te olete varem lubanud äratuse korduse, toksake valikul **KORDUS**, et korrata alarmi pärast kindla aja möödumist.

Alarmide kustutamine

Toksake ✕ alarmide nimekirjas oleval alarmil.

Maailmakell

Toksake rakenduste ekraanil **Kell** → **Maailmakell**.

Kellade loomine

Sisestage linna nimi või valige linn gloobuselt ja toksake seejärel +.

Kella kustutamine

Toksake kellal ✕.

Stopper

1 Toksake rakenduste ekraanil **Kell** → **Stopper**.

2 Toksake **ALUSTA** sündmuse ajavõtu käivitamiseks.

Sündmuse ajavõtul ringiaegade salvestamiseks toksake **RING**.

- 3 Toksake ajavõtu peatamiseks **PEATA**.
Ajavõtu taaskäivitamiseks toksake **JÄTKA**.
Ringiaegade kustutamiseks toksake **LÄHTESTA**.

Taimer

- 1 Toksake rakenduste ekraanil **Kell** → **Taimer**.
- 2 Seadistage kestus ja toksake seejärel **ALUSTA**.
Kestuse sisestamisel klaviatuuri avamiseks toksake **KLAHVID**.
- 3 Kui taimer peatub, toksake **KEELDU**.

Kalkulaator

Teostage lihtsaid või keerukaid arvutusi.

Toksake rakenduste ekraanil **Kalkulaator**.

Teaduskalkulaatori kasutamiseks pöörake seade horisontaalpaigutusse. Kui funktsioon **Ekraani pöör.** on deaktiveeritud, avage teavituste paneel ja toksake selle aktiveerimiseks valikul **Ekraani pöör.**

Arvutuste ajaloo nägemiseks toksake **AJALUGU**. Arvutuste ajaloo paneeli sulgemiseks toksake **KLAHVISTIK**.

Ajaloo kustutamiseks toksake **AJALUGU** → **KUSTUTA AJALUGU**.

Google rakendused

Google pakub meelelahutuse, sotsiaalvõrgustiku ja äri rakendusi. Mõnele rakendustele ligipääsuks on teil vaja Google kontot. Vaadake lisateavet jaotisest [Kontod](#).

Rakenduste kohta rohkema teabe saamiseks külastage iga rakenduse abimenüüd.



Mõned rakendused võivad sõltuvalt teie regioonist või teenusepakkujast mitte saadaval olla või olla teisiti märgistatud.

Chrome

Otsige informatsiooni ja sirvige veebilehti.

Gmail

Saatke või võtke vastu e-kirju Google Mail teenuse kaudu.

Google+

Jagage oma uudiseid ja järgige uudiseid, mida teie pere, sõbrad jt jagavad. Te saate oma fotod, videod jm varundada.

Maps

Leidke kaardilt oma asukoht, otsige asukohti ja kuvage erinevate kohtade asukohateavet.

Play muusika

Avastage, kuulake ja jagage muusikat oma seadmel.

Play filmid ja telesaated

Vaadake oma seadmesse salvestatud videosid ja laadige alla erinevat sisu, mida vaadata rakenduses **Play pood**.

Play raamatud

Laadige rakendusest **Play pood** alla erinevaid raamatuid ning lugege neid.

Play kiosk

Lugege teid huvitavaid uudiseid ja ajakirju mugavalt ühest kohast.

Play mängud

Laadige rakendusest **Play pood** alla mängu ning mängige neid teistega.

Drive

Salvestage oma sisu pilvesse, kasutage seda kõikjal ning jagage teistega.

YouTube

Vaadake või looge videosid ning jagage neid teistega.

Photos

Hallake seadmesse salvestatud ja **Google+** kontosse üles laaditud fotosid, albumeid ja videosid.

Hangouts

Vestelge oma sõpradega privaatsetl või rühmades ning kasutage vestluse ajal pilte, emotikone ja videokõnesid.

Google

Otsige kiirelt üksusi internetist või oma seadmest.

Häälotsing

Otsige kiirelt üksusi, öeldes võtmesõna või fraasi.

Google'i seaded

Konfigureerige mõnede Google poolt pakutud funktsioonide seadeid.

Seaded

Sissejuhatus

Kohandage funktsioonide ja rakenduste seadeid. Mitmesuguseid seadesuvandeid konfigureerides saate oma seadet rohkem isikupärastada.

Toksake rakenduste ekraanil **Seaded**.

Seadete otsimiseks märksõnade abil toksake **OTSI**.

Sageli kasutatavate seadete nimekirja redigeerimiseks toksake **MUUDA**. Seejärel märgistage lisamiseks objektid või tühistage märgistus objektide eemaldamiseks.

Wi-Fi

Ühendamine Wi-Fi-võrguga

Lülitage Wi-Fi funktsioon Wi-Fi võrguga ühendamiseks ja internetti ning muudesse võrguseadmetesse pääsemiseks sisse.



- Teie seade kasutab harmoneerimata sagedust ja on ette nähtud kasutamiseks kõigis Euroopa riikides. WLAN-i saab EL-is piiranguteta kasutada siseruumides, aga ei saa kasutada väljas.
- Lülitage Wi-Fi, kui seda ei kasutata, aku säästmiseks välja.

1 Toksake seadete ekraanil **Wi-Fi** ning toksake selle aktiveerimiseks lülitit.

2 Valige Wi-Fi võrkude loendist võrk.

Parooli vajavad võrgud kuvatakse lukuikooniga.

3 Toksake **ÜHENDA**.



Kui seade ühendub Wi-Fi võrguga, ühendab seade selle võrguga iga kord parooli küsimata, kui see on saadaval. Seadme automaatse ühenduse loomise takistamiseks valige loendist võrk ning toksake **UNUSTA**.

Wi-Fi Direct

Wi-Fi Direct ühendab seadmed otse Wi-Fi-võrgu kaudu ilma pääsupunktita.

1 Toksake seadete ekraanil **Wi-Fi** ning toksake selle aktiveerimiseks lülitit.

2 Toksake **Wi-Fi Direct**.

Tuvastatud seadmed ilmuvad loendisse.

Kui seadet, millega soovite ühenduse luua, pole loendis, taotlege seadmel funktsiooni Wi-Fi Direct sisselülitamist.

3 Valige ühendamiseks seade.

Seadmed ühendatakse, kui teine seade võtab vastu Wi-Fi Directi ühenduste taotluse.

Andmete saatmine ja vastuvõtmine

Te saate teiste seadmetega jagada andmeid, nagu kontaktid või meediumifailid. Järgnevad toimingud näitlikustavad teisele seadmele pildi saatmist.

1 Toksake rakenduste ekraanil **Galerii**.

2 Valige pilt.

3 Toksake **Jaga** → **Wi-Fi Direct**, valige seade, kuhu pilt saata, ja toksake seejärel **JAGA**.

4 Aktsepteerige teisel seadmel Wi-Fi Directi ühenduse loomise taotlus.

Kui seadmed on juba ühendatud, saadetakse pilt teise seadmesse ilma ühenduse loomise taotlemiseta.

Seadme ühenduse katkestamine

- 1 Toksake seadete ekraanil **Wi-Fi**.
- 2 Toksake **Wi-Fi Direct**.
Seade kuvab loendis liidetud seadmeid.
- 3 Toksake seadmete lahtiühendamiseks seadme nimel.

Bluetooth

Sissejuhatus

Kasutage Bluetoothi, et vahetada andmeid ja meediumifaile teiste seadmetega, kus Bluetooth on sisse lülitatud.



- Samsung ei vastuta Bluetooth kaudu saadetud või vastuvõetud teabe kaotsimineku, edastuskatkestuse või väärkasutuse eest.
- Veenduge alati, et ühendus andmete saatmiseks ja vastuvõtmiseks on loodud seadmega, mida usaldate ja mis on täielikult kaitstud. Kui seadmete vahel asub takistus, võib töötamisala olla väiksem.
- Mõned seadmed, eriti katsetamata või Bluetooth SIG heaks kiitmata seadmed ei pruugi teie seadmega ühilduda.
- Ärge kasutage Bluetooth-funktsiooni ebaseaduslikel eesmärkidel (näit. failidest piraatkoopiate tegemiseks ebaseadusliku kommertseesmärgilise side loomiseks). Samsung ei vastuta Bluetooth-funktsiooni ebaseadusliku kasutamise eest.

Sidumine teiste Bluetooth-seadmetega

- 1 Toksake seadete ekraanil **Bluetooth** ning toksake selle aktiveerimiseks lülitit. Tuvastatud seadmed ilmuvad loendisse.
- 2 Valige sidumiseks seade.
Kui teie seade on olnud teise seadmega varem seotud, toksake seadme nime, kinnitamata automaatselt loodud salasõna.
Kui seotavat seadet pole loendis, taotlege seadme nähtavuse sisselülitamist. Vaadake teise seadme kasutusjuhendit.



Teie seade on teistele seadmetele nähtav, kui Bluetoothi seadete ekraan on avatud.

- 3 Aktsepteerige kinnitamiseks oma seadmes Bluetooth-ühenduse loomise taotlus.
Seadmed ühendatakse, kui teine seade võtab vastu Bluetoothi ühenduse loomise taotluse.

Andmete saatmine ja vastuvõtmine

Paljud rakendused toetavad andmete ülekandmist Bluetoothi abil. Te saate teiste Bluetooth-seadmetega jagada andmeid, nagu kontaktid või meediumifailid. Järgnevad toimingud näitlikustavad teisele seadmele pildi saatmist.

- 1 Toksake rakenduste ekraanil **Galerii**.
- 2 Valige pilt.
- 3 Toksake **Jaga** → **Bluetooth** ning valige seejärel seade, kuhu pilt saata.
Kui seotavat seadet pole loendis, taotlege seadme nähtavuse sisselülitamist.
- 4 Aktsepteerige teisel seadmel Bluetooth-ühenduse loomise taotlus.

Bluetooth-seadmete ühenduse lõpetamine

- 1 Toksake seadete ekraanil **Bluetooth**.
Seade kuvab loendis liidetud seadmeid.
- 2 Toksake ühenduse katkestamiseks seadme nime kõrval .
- 3 Toksake **Seo lahti**.

Lennurežiim

Siin saate keelata seadme kõik juhtmevabad funktsioonid. Sel juhul saate kasutada vaid võrguühendust mittevajavaid teenuseid.

Toksake seadete lehel **Lennurežiim**.

Mobiilne kuumkoht ja modem

Kasutage seadet mobiilse pääsupunktina, et jagada seadme mobiilivõrgu ühendust teiste seadmetega, kui võrguühendus ei ole saadaval. Ühendusi saab luua Wi-Fi, USB või Bluetoothi kaudu.

Toksake seadete lehel **Mobiilne kuumkoht ja modem**.



Antud funktsiooni kasutamine võib tekitada lisakulusid.

- **Mobiilne kuumkoht:** mobiilne kuumkoht seadme mobiilsidevõrgu jagamiseks arvuti ja teiste seadmetega.
- **Bluetooth-jagamine:** Bluetooth-modemifunktsiooni kasutamine seadme mobiilsidevõrgu jagamiseks arvutite või teiste seadmetega Bluetoothi kaudu.
- **USB-modem:** USB-modemifunktsiooni kasutamine seadme mobiilsidevõrgu jagamiseks arvutiga USB kaudu. Kui seade on ühendatud arvutiga, kasutatakse seda arvutile juhtmeta modamina.

Mobiilse pääsupunkti kasutamine

Kasutage seadet mobiilse pääsupunktina, et jagada seadme mobiilandmesideühendust teiste seadmetega.

- 1 Toksake seadete ekraanil **Mobiilne kuumkoht ja modem** → **Mobiilne kuumkoht**.
- 2 Toksake selle aktiveerimiseks lülitit.
Olekuribale ilmub ikoon . Teised seadmed leiavad teie seadme Wi-Fi-võrkude loendist. Mobiilsele pääsupunktile parooli seadistamiseks toksake **VEEL** → **Konfigureeri mob. kuumkohta** ja valige turvatase. Seejärel sisestage parool ja toksake **SALVESTA**.
- 3 Otsige ja valige teise seadme kuvalt Wi-Fi-võrkude loendist oma seade.
- 4 Kasutage ühendatud seadmega internetti pääsemiseks seadme mobiilandmesidet.

Andmekasutus

Jälgige oma andmekasutuse hulka ja kohandage seadeid piirangu jaoks.

Toksake seadete lehel **Andmekasutus**.

- **Mobiilne andmeside:** seadme seadistamine kasutama muude mobiilsidevõrkude andmeühendusi.
- **Määra mobiilse andmeside piirang:** määrake mobiilandmeside kasutuspiirangu seadistamine.

Jälgimisperioodi igakuise lähtestamiskuupäeva muutmiseks toksake ▼ → **Muuda tsüklit**.

Andmekasutuse piiramine

- 1 Toksake seadete ekraanil **Andmekasutus** ning toksake selle aktiveerimiseks lülitit **Määra mobiilse andmeside piirang**.
- 2 Piirangu määramiseks lohistage piirangu reguleerimisriba üles või alla.
- 3 Lohistage hoiatuste reguleerimisriba üles või alla, et määrata andmekasutuse hoiatustase. Seade teavitab teid, kui olete jõudnud hoiatustasemele.

Mobiilsidevõrgud

Mobiilsidevõrkude seadete konfigureerimine.

Toksake seadete ekraanil **Mobiilsidevõrgud**.

- **Andmesiderändlus:** seadme seadistamine kasutama rändluse ajal andmeühendusi.
- **Pääsupunktide nimed:** pääsupunktide nimede (APNid) määramine.
- **Võrgurežiim:** võrgutüübi valimine.
- **Võrguoperaatorid:** saadaolevate võrkude otsimine ja võrgu käsitsi registreerimine.

NFC ja maksed

Sissejuhatus

Teie seade võimaldab teil lugeda lähiümbrusside (NFC) silte, mis sisaldavad teavet toodete kohta. Samuti saate kasutada seda funktsiooni, et teha makseid ja osta ürituste või transpordipileteid pärast vajalike rakenduste allalaadimist.



Seadmes on sisseehitatud NFC-antenn. Käsitsege seadet ettevaatlikult, et vältida NFC-antenni kahjustamist.

NFC-funktsiooni kasutamine

Kasutage NFC-funktsiooni teistele seadmetele piltide või kontaktide saatmiseks ja NFC-siltidelt tooteinfo lugemiseks. Kui paigaldate maksefunktsiooniga SIM- või USIM-kaardi, saate kasutada seadet mugavaks maksete tegemiseks.

- 1 Toksake seadete ekraanil **NFC ja maksed** → **NFC** ning seejärel toksake selle aktiveerimiseks lülitit.

- 2 Liigutage seadme tagaküljel asuv NFC-antenniala NFC-sildi lähedusse. Sildil olev teave kuvatakse.

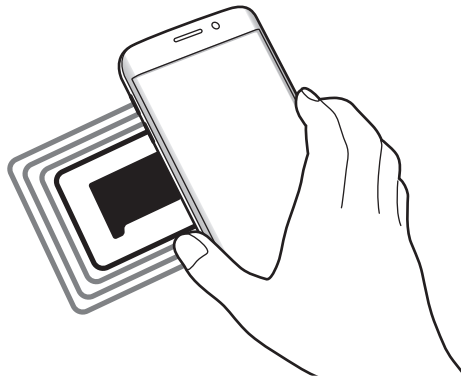

Veenduge, et seadme ekraani lukustus on avatud. Muul juhul ei loe seade NFC-silte ega võta vastu andmeid.

Maksete tegemine NFC-funktsiooni abil

Enne, kui saate kasutada NFC-funktsiooni maksete tegemiseks, peate registreerima mobiilse makseteenuse. Registreerimiseks või teenuse kohta üksikasjade hankimiseks võtke ühendust oma teenusepakkujaga.

- 1 Toksake seadete ekraanil **NFC ja maksed** → **NFC** ning seejärel toksake selle aktiveerimiseks lülitit.
- 2 Puudutage seadme tagaküljel asuva NFC-antenni alaga NFC-kaardilugejat.

Vaikimisi makserakenduse määramiseks avage seadete ekraan ja toksake **NFC ja maksed** → **Toksa ja maksa** ning seejärel valige rakendus.



Makseteenuste loend ei pruugi sisaldada kõiki saadavalolevaid makserakendusi.

Andmete saatmine

Võimaldage andmevahetust, kui teie seadme NFC-antenni puudutab teise seadme NFC-antenni.

- 1 Toksake seadete ekraanil **NFC ja maksed** → **NFC** ning seejärel toksake selle aktiveerimiseks lülitit.
- 2 Toksake **Android Beam** ja toksake selle aktiveerimiseks lülitit.
- 3 Valige üksus ja puudutage teise seadme NFC-antenniga oma seadme NFC-antenni.
- 4 Kui ekraanile ilmub **Puudutage, et üle kanda.**, toksake üksuse saatmiseks seadme ekraani.



Kui mõlemad seadmed püüavad samaaegselt andmeid saata, siis võib failiedastus ebaõnnestuda.

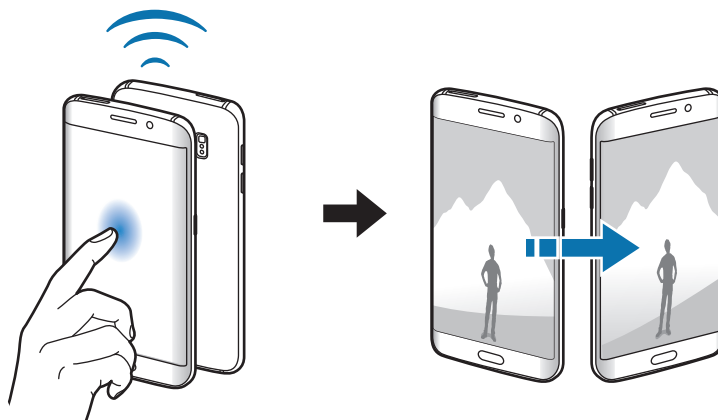

Veel ühenduseseadeid

Sissejuhatus

Kohandage teiste funktsioonide juhtimise seadeid.

Toksake seadete ekraanil **Veel ühenduseseadeid**.

- **Printimine:** seadmesse installitud printeri pluginate seadete konfigureerimine. Te saate failide printimiseks otsida saadavalolevaid printereid või lisada mõne käsitsi. Vaadake lisateavet jaotisest [Printimine](#).
- **MirrorLink:** kasutage MirrorLinki funktsiooni oma seadme MirrorLinki rakenduste juhtimiseks sõiduki pardaarvuti ekraanil. Vaadake lisateavet jaotisest [MirrorLink](#).
- **Allalaadimisvõimendi:** seadme seadmine alla laadima üle 30 MB suuruseid faile kiiremini korraga Wi-Fi- ja mobiilsidevõrgu kaudu. Vaadake lisateavet jaotisest [Allalaadimisvõimendi](#).
- **VPN:** siin saate seadistada ja ühenduda virtuaalsetesse privaatvõrkudesse (VPNid).
- **Sõnumside vaikerakendus:** sõnumivahetuse vaikerakenduse valimine.

Printimine

Konfigureerige seadmesse installitud printeri lisamoodulite seadeid. Võite ühendada seadme printeriga Wi-Fi või Wi-Fi Directi kaudu ning printida pilte või dokumente.



Teatud printerid ei pruugi antud seadmega ühilduda.

Printeri pluginate lisamine

Lisage printeri pluginaid printerite jaoks, mida soovite seadmega ühendada.

- 1 Toksake seadete ekraanil **Veel ühenduseseadeid** → **Printimine** → **Lae lisandmoodul alla**.
- 2 Otsige printeri pluginat veebipoest **Play pood**.
- 3 Valige printeri plugin ja paigaldage see.

4 Valige printeri plugin ja toksake selle aktiveerimiseks lülitit.

Seade otsib printereid, mis on ühendatud teie seadmega samasse Wi-Fi võrku.

Printerite manuaalseks lisamiseks toksake **VEEL** → **Lisa printer** → **ADD PRINTER**.

Printimisseadete muutmiseks toksake **VEEL** → **Printimise seaded**.

Sisu printimine

Toksake sisu, näiteks piltide või dokumentide, kuvamise ajal **Jaga** → **Prindi** → ▼ → **Kõik printerid** ja valige seejärel printer.

MirrorLink

Ühendage oma seade sõidukiga, et juhtida oma seadme MirrorLinki rakendusi sõiduki pardaarvuti ekraanil.

Toksake seadete ekraanil **Veel ühenduseseadeid** → **MirrorLink**.



Teie seade ühildub sõidukitega, mis toetavad MirrorLinki versiooni 1.1 või uuemat versiooni.

Seadme ühendamise sõidukiga MirrorLinki kaudu

Kui kasutate seda funktsiooni esimest korda, ühendage seade Wi-Fi- või mobiilsidevõrku.

1 Siduge oma seade Bluetoothi abil sõidukiga.

Vaadake lisateavet jaotisest [Sidumine teiste Bluetooth-seadmetega](#).

2 Ühendage oma seade sõidukiga USB-kaabli abil.

Kui seadmed on ühendatud, avage oma seadme MirrorLinki rakendused pardaarvuti ekraanil.

MirrorLinki ühenduse katkestamine

Ühendage USB-kaabel oma seadme ja sõiduki küljest lahti.

Allalaadimisvõimendi

Määrake seade suuremaid kui 30 MB faile kiiremini alla laadima korraga Wi-Fi- ja mobiilsidevõrkude kaudu. Võimsam Wi-Fi-signaal võimaldab suuremaid allalaadimiskiirusi.

Toksake seadete ekraanil **Veel ühenduseseadeid** → **Allalaadimisvõimendi**.



- Mõned seadmed ei pruugi seda funktsiooni toetada.
- Failide allalaadimine mobiilsidevõrgu kaudu võib kaasa tuua lisakulutusi.
- Suurte failide allalaadimisel võib seade kuumeneda. Kui seade ületab seatud temperatuuri, lülitatakse funktsioon välja.
- Ebastabiilsed võrgusignaalid võivad selle funktsiooni kiirust ja jõudlust mõjutada.
- Kui Wi-Fi- ja mobiilsidevõrgu ühenduste andmeedastuskiirused on märgatavalt erinevad, võib seade kasutada ainult kõige kiiremat ühendust.
- See funktsioon toetab hüpertexti edastusprotokolli (HTTP) 1.1 ja hüpertexti edastusprotokolli üle turvasoklite kihi (HTTPS). Antud funktsiooni ei saa kasutada teiste protokollidega, nagu nt FTP.

Helinad ja teavitused

Saate muuta oma seadme erinevaid heliseadeid.

Toksake seadete ekraanil **Helinad ja teavitused**.

- **Helirežiim:** seadme seadistamine helirežiimi või vaikse režiimi kasutamiseks.
- **Helitugevus:** kõne helinate, muusika ja videote, süsteemihelide ja teadete helinate helitugevuse reguleerimine.
- **Helinad ja helid:** helinate ja süsteemihelide heliseadete muutmise.
- **Värin:** värinaseadete muutmise.
- **Heli kvaliteet ja efektid:** täiendavate heliseadete konfigureerimine.
- **Mitte segada:** vaigistab seadmel sissetulevad kõned ja teavituste helid, välja arvatud lubatud erandid.

- **Teavitused lukustusekraanil:** määrake, kas kuvada teavituste sisu lukustatud ekraanil või mitte.
- **Rakenduse teavitused:** iga rakenduse teavituste seadete muutmine.
- **LED-indikaator:** seadistage seade LED-indikaatorit sisse lülitama, kui aku laeb, kui teile on saabunud teavitusi või kui salvestate häälmemosid.

Ekraan

Kuvaseadete muutmine.

Toksake seadete lehel **Ekraan**.

- **Heledus:** ekraani heledusastme reguleerimine.
- **Font:** fondi suuruse ja tüübi muutmine.
- **Ekraani kuvalõpp:** seadme ekraani taustvalguse väljalülitamisele eelneva ooteaja seadistamine.
- **Nutikas olek:** seadme ekraani taustvalguse seadistamine ekraani vaatamise ajal mitte välja lülituma.
- **Ekraani režiim:** ekraani režiimi muutmine, et kohandada ekraani värvi ja kontrastsust.
- **Ekraanisäästja:** määrake seade käivitama ekraanisäästjat, kui teie seade laeb või on ühendatud töölaua dokiga.

Servaekraan

Muutke servaekraani seadeid. Vaadake lisateavet jaotisest [Servaekraan](#).

Toksake seadete lehel **Servaekraan**.

- **Serva valgustus:** määrake kõnede ja teavituste saabumisel servaekraani valgustus sisse lülituma, kui seadme ekraan on asetatud allapoole.
- **People edge:** seadistage seade kuvama servaekraanil määratud värvidega vahekaarte, kui saabunud on vastamata teavitusi prioriteetselt kontaktidelt.
- **Teavituste valimine:** valige üksusi, mille teavituste kohta servekraanil värvilise valgustuse või värviliste vahekaartide abil märku antakse.

- **Teabevoog:** kohandage servaekraanil erinevate üksuste, näiteks uudiste, kuvamise seadeid.
- **Öökell:** määrake seade kasutama servaekraani öösel kellana. Saate määrata, kui kaua öine kell töötab.
- **Servaekraani paigutus:** valige vasak või parem servaekraan, et aktiveerida see vastavalt oma eelistustele.

Liigutused ja viiped

Aktiveerige liikumisanduri funktsioon ning muutke seadme liikumisanduri seadeid.

Toksake seadete ekraanil **Liigutused ja viiped**.



Seadme tugev raputamine või löögid võivad põhjustada soovimatuid sisestusi. Juhtige liigutusi õigesti.

- **Otsekõne:** seadme seadistamine helistama, kui te tõstate selle üles ja hoiate kõrva lähedal, vaadates samaaegselt kõnesid, sõnumeid või kontakte.
- **Nutikas märguanne:** seadme seadistamine andma ülestõstmisel märku, kui teil on vastamata kõnesid või uusi sõnumeid.



See funktsioon ei pruugi töötada, kui ekraan on sisselülitatud või seade ei asu tasasel pinnal.

- **Vaigista:** seadme määramine sissetulevaid kõnesid või alarme vaigistama peopesa liigutamise või seadme ekraani allapoole asetamise abil.
- **Pihuga libistamine, et jäädvustada:** seadme seadistamine jäädvustama ekraanitõmmist peopesa libistamisel üle ekraani vasakule või paremale. Jäädvustatud pilte saate näha **Galerii** alt.



Teatud rakenduste ja funktsioonide kasutamise puhul ei ole võimalik ekraanitõmmist teha.

Rakendused

Hallake seadme rakendusi ja muutke nende seadeid.

Toksake seadete ekraanil **Rakendused**.

- **Rakendusehaldur:** saate vaadata ja hallata om seadmes olevaid rakendusi.
- **Vaikerakendused:** valige rakenduste kasutamiseks vaikeseaded.
- **Rakenduse seaded:** kohandage iga rakenduse seadeid.

Taustpilt

Avalehe ja lukustatud ekraani taustpildi seadete muutmine.

Toksake seadete lehel **Taustpilt**.

Teemad

Rakendage seadmes erinevaid teemasid, et muuta avalehe, lukustatud ekraani ja ikoonide visuaalseid elemente.

Toksake seadete ekraanil **Teemad**.

Rohkemate teemade allalaadimiseks toksake **POOD**.

Luk.ekraan ja turvalisus

Sissejuhatus

Muutke seadme ja SIM-või USIM-kaardi turvamiseks seadeid.

Toksake seadete ekraanil **Luk.ekraan ja turvalisus**.



Saadaolevad suvandid võivad sõltuvalt valitud ekraanilukustuse viisist erineda.

- **Ekraaniluku tüüp:** ekraanilukustuse meetodi muutmine.
- **Näita teavet:** lukustatud ekraanil kuvatavate üksuste seadete muutmine.
- **Avamise efekt:** ekraani avamisel nähtava efekti valimine.
- **Sõrmejalg:** registreerige seadmes oma sõrmejalg, et seadet turvalisemaks muuta või oma Samsungi kontosse sisse logida. Vaadake lisateavet jaotisest [Sõrmejäljetuvastus](#).
- **Seadme turvalisus:** skannige ja eemaldage seadmest pahavara. Lisaks saate aktiveerida reaajas skannimise funktsiooni, mis aitab blokeerida andmepüügiga seotud rünnakuid ja pahatahtlikke veebilehti.
- **Leia minu telefon:** aktiveerige või deaktiveerige funktsioon Find My Mobile. See funktsioon aitab teil oma kadunud või varastatud seadme asukoht kindlaks teha. Samuti võite külastada rakenduse Find My Mobile veebilehte (findmymobile.samsung.com), et jälitada ja juhtida oma kadunud või varastatud seadet.
- **Tundmatud allikad:** seadme seadistamine lubama tundmatute allikate rakenduste paigaldamist.
- **Muud turvaseaded:** täiendavate turvaseadete konfigureerimine.

Sõrmejäljetuvastus

Selleks, et sõrmejäljetuvastus tööle hakkaks, tuleb teie sõrmejäljeteave seadmes registreerida ja salvestada. Pärast registreerimist saate seada seadme kasutama teie sõrmejälge alltoodud eesmärkidel:

- Ekraani lukk
- Veebis sisselogimine
- Samsungi konto kinnitamine



- See funktsioon võib sõltuvalt teie regioonist või teenusepakkujast mitte võimalik olla.
- Sõrmejälje tuvastaja kasutab iga sõrmejälje unikaalseid omadusi, et teie seadme turvalisust tõsta. Tõenäosus, et sõrmejälje andur kaks sõrmejälge segamini ajab, on väga väike. Siiski võib harvadel juhtudel andur kahte väga sarnast sõrmejälge identseteks pidada.

Paremaks sõrmejälje tuvastuseks

Kui kasutate seadmel sõrmejälje tuvastamise funktsiooni, pidage meeles järgnevaid tingimusi, mis võivad funktsiooni talitlust mõjutada:

- Avakuvaklahv sisaldab sõrmejäljelugeri andurit. Veenduge, et avakuvaklahv poleks kriimustatud või kahjustatud metallobjektidega, nagu mündid, võtmed ja kaelakeed.
- Seadmega kaasasolev ekraanikaitse võib põhjustada sõrmejäljelugeri anduri tõrkeid. Sõrmejäljetundlikkuse parandamiseks eemaldage ekraanikaitse.
- Veenduge, et sõrmejälje tuvastusala ja teie sõrmed oleksid puhtad ja kuivad.
- Seade ei pruugi tuvastada sõrmejälgi, millel on kortsud või armid.
- Seade ei pruugi tuvastada väikeste või peenikeste sõrmede sõrmejälgi.
- Kui painutate sõrme või kasutate sõrmeotsa, ei pruugi seade teie sõrmejälgi tuvastada. Veenduge, et katate terve avakuvaklahvi oma sõrmega.
- Tuvastuse toimimise parandamiseks registreerige selle käe sõrmejäljed, millega seadet enim kasutatakse.
- Kuivas keskkonnas võib seadmesse koguneda staatilist elektrit. Vältige selle funktsiooni kasutamist kuivades keskkondades või puudutage enne funktsiooni kasutamist staatilisest elektrilaengust vabanemiseks metallist objekti.

Sõrmejälgede registreerimine

- 1 Toksake seadete ekraanil **Luk.ekraan ja turvalisus** → **Sõrmejälg** → **Sõrmejälje lisamine**.
- 2 Pange oma sõrm avakuvaklahvile.

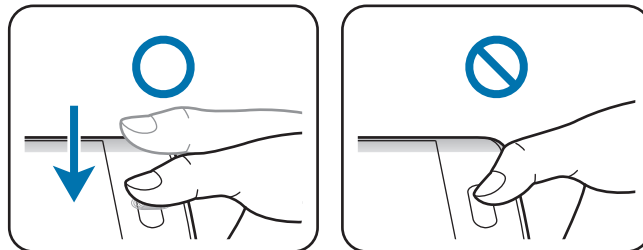

- 3 Tõstke sõrm üles, kui seade väriseb, ja pange see siis uuesti avakuvaklahvile. Korrake seda tegevust sama sõrmega, kuni sõrmejälg on registreeritud.
- 4 Kui kuvatakse aken palvega registreerida varuparool, sisestage varuparool ja toksake seejärel **JÄTKA**.
- 5 Sisestage selle kinnitamiseks uuesti varuparool ja toksake seejärel **OK**. Sõrmejälje skannimise asemel on võimalik kasutada varuparooli.
- 6 Sõrmejälgede lukustamise hüpikakna ilmumisel toksake **OK**. Ekraani lukustuse avamiseks saate kasutada oma sõrmejälgi.

Sõrmejälgede kustutamine

Te saate registreeritud sõrmejäljed kustutada sõrmejäljehalduri abil.

- 1 Toksake seadete ekraanil **Luk.ekraan ja turvalisus** → **Sõrmejälg**.
- 2 Skannige registreeritud sõrmejälg või toksake **VARUNDA PAROOL** ja sisestage varuparool.
- 3 Toksake **MUUDA**.
- 4 Märgistage kustatavad sõrmejäljed ja toksake **EEMALDA**.

Varuparooli muutmine

Te saate muuta parooli, mida kasutate varuparoolina sõrmejälgede skannimisel.

- 1 Toksake seadete ekraanil **Luk.ekraan ja turvalisus** → **Sõrmejälg**.
- 2 Skannige registreeritud sõrmejälg või toksake **VARUNDA PAROOL** ja sisestage varuparool.
- 3 Toksake **Muuda varuparooli**.
- 4 Sisestage uus parool ja toksake **JÄTKA**.
- 5 Sisestage parool uuesti ja toksake **OK**.

Samsungi konto parooli kinnitamine

Kasutage oma Samsungi konto parooli kinnitamiseks sõrmejälgi. Te saate parooli sisestamise asemel kasutada sõrmejälge, näiteks siis, kui ostate sisu veebipoest **Galaxy Apps**.

- 1 Toksake seadete ekraanil **Luk.ekraan ja turvalisus** → **Sõrmejälg**.
- 2 Skannige registreeritud sõrmejälg või toksake **VARUNDA PAROOL** ja sisestage varuparool.
- 3 Toksake selle aktiveerimiseks lülitit **Kinnitage Samsungi konto**.
- 4 Logige oma Samsungi kontosse sisse.

Sõrmejälgede abil kontodesse sisselogimine

Te saate oma sõrmejälgi kasutada veebilehtesse sisselogimiseks, kui need toetavad paroolide salvestamist.

- 1 Toksake seadete ekraanil **Luk.ekraan ja turvalisus** → **Sõrmejälg**.
- 2 Skannige registreeritud sõrmejälg või toksake **VARUNDA PAROOL** ja sisestage varuparool.
- 3 Toksake selle aktiveerimiseks lülitit **Veebi sisselogimine**.
- 4 Avage veebileht, kuhu soovite sõrmejälje abil sisse logida.
- 5 Sisestage oma kasutajanimi ja parool ning toksake seejärel veebilehe sisselogimisnuppu.
- 6 Märgistage **Logige sisse oma sõrmejälgedega** ning toksake **MÄLETA**.

Te saate oma sõrmejälge kasutada oma konto ja parooli kinnitamiseks veebilehele sisselogimisel.

Privaatsus ja turvalisus

Sissejuhatus

Muutke oma privaatsuse ja turvalisuse tagamiseks seadeid.

Toksake seadete ekraanil **Privaatsus ja turvalisus**.

- **Asukoht:** muutke asukohateabe lubamise seadeid.
- **Privaatsusrežiim:** aktiveerige privaatsusrežiim, kui soovite vältida teiste ligipääsu oma isiklikule sisule. Vaadake lisateavet jaotisest [Privaatsusrežiim](#).
- **Saada diagnostika teave:** määrake seade automaatselt seadme diagnostilist ja kasutusteavet Samsungile saatma.
- **Hädaabisõnumite saatmine:** seadme seadistamine saatma hädaabisõnumeid toitenupu kolmekordsel vajutusel. Koos sõnumitega saate saajatele saata ka helisalvestisi. Vaadake lisateavet jaotisest [Hädaabisõnumite saatmine](#).

Privaatsusrežiim

Peitke isiklik sisu seadmes, et vältida teiste ligipääsu sellele.

Privaatsusrežiimis saate peita üksusi kohtades **Galerii, Video, Muusika, Helisalvesti, Minu Failid** ja **Internet**.

Privaatsusrežiimi aktiveerimine

- 1 Toksake seadete ekraanil **Privaatsus ja turvalisus** → **Privaatsusrežiim** ning toksake selle aktiveerimiseks lülitit.

Kui te aktiveerite privaatsusrežiimi esmakordselt, järgige ekraanil olevaid juhiseid privaatsusrežiimi ligipääsukoodi määramiseks.

- 2 Järgige ekraanile ilmuvaid juhiseid privaatrežiimi eelseatud ligipääsukoodi sisestamiseks.

Privaatrežiim aktiveeritakse ja olekuribale ilmub ikoon .



Peidetud sisu saab kuvada ja sellele ligi pääseda ainult siis, kui privaatsusrežiim on aktiveeritud. Privaatses kaustas olevate objektide peitmiseks deaktiveerige privaatsusrežiim.

Sisu peitmine

- 1 Käivitage rakenduste ekraanil üksuste peitmise rakendus.

- 2 Valige üksus ja toksake **VEEL** → **Teisalda kausta Privaatne**.

Kui privaatsusrežiim ei ole aktiveeritud, järgige ekraanile ilmuvaid juhiseid privaatsusrežiimi eelseadistatud ligipääsukoodi sisestamiseks.

Valitud üksused teisaldatakse privaatsesse kausta.

Peidetud sisu kuvamine

Peidetud üksusi saab kuvada ainult siis, kui privaatsusrežiim on aktiveeritud.

- 1 Toksake seadete ekraanil **Privaatsus ja turvalisus** → **Privaatsusrežiim** ning toksake selle aktiveerimiseks lülilit.
- 2 Järgige ekraanile ilmuvaid juhiseid privaatrežiimi eelseatud ligipääsukoodi sisestamiseks.
- 3 Toksake rakenduste ekraanil **Tööriistad** → **Minu Failid** → **Privaatne**.
Privaatkausta tõstetud üksused kuvatakse ekraanile. Järjehoidjaid saate vaadata rakendusega **Internet**.

Sisu peidust väljavõtt

- 1 Toksake ja hoidke all üksusi privaatses kaustastas ning seejärel märgistage üksused, mida soovite peidust välja tuua.
- 2 Toksake **VEEL** → **Eemalda kaustast Privaatne**.
- 3 Valige kaust, kuhu üksused liigutada ja toksake seejärel **TEISALDA SIIA**.
Üksused teisaldatakse valitud kausta.

Privaatsusrežiimi automaatne deaktiveerimine

Saate määrata seadme automaatselt privaatrežiimist väljuma iga kord, kui ekraan välja lülitub.

- 1 Toksake seadete ekraanil **Privaatsus ja turvalisus** → **Privaatsusrežiim** ning toksake selle aktiveerimiseks lülilit.
- 2 Järgige ekraanile ilmuvaid juhiseid privaatrežiimi eelseatud ligipääsukoodi sisestamiseks.
- 3 Toksake selle aktiveerimiseks lülilit **Autom. desaktiveerimine**.



Kui lubatud on valik **Autom. desaktiveerimine**, ei edasta seade faile privaatseesse kausta, kui ekraan lülitub edastamise ajal välja.

Hädaabisõnumite saatmine

Vajutage hädaolukorras kiiresti kolm korda toitenuppu. Seade saadab sõnumid teie esmastele kontaktidele. Sõnumid sisaldavad teie asukohateavet.

- 1 Toksake seadete ekraanil **Privaatsus ja turvalisus** → **Hädaabisõnumite saatmine** ning toksake selle aktiveerimiseks lülitit.
- 2 Järgige ekraanil olevaid juhiseid, et lisada esmaseid kontakte, kui te ei ole seda juba varem teinud.

Hädaabisõnumite saatmiseks koos helisalvestiste või fotodega toksake selle valiku aktiveerimiseks lülitit **Helisalvestise manustam.** või **Piltide manustamine.**



Suvandi **Piltide manustamine** kasutamine ei pruugi olenevalt regioonist või teenusepakkujast võimalik olla.

Esmaste kontaktide lisamine

Toksake seadete ekraanil **Privaatsus ja turvalisus** → **Hädaabisõnumite saatmine** → **Saada sõnumid:** → **LISA.** Toksake **Loo kontakt** ja sisestage kontakti info või toksake **Vali kontaktidest,** et lisada olemasolev kontakt esmase kontaktina.

Lihtne režiim

Lihtne režiim pakub lihtsamat kasutajakogemust, kasutades avalehel lihtsamat paigutust ja suuremaid ikoone.

Lihtsasse režiimi lülitumine

- 1 Toksake seadete ekraanil **Lihtne režiim** → **Lihtne režiim.**
- 2 Valige rakendusi valiku **Lihtsad rakendused** alt, et kasutada lihtsamat paigutust.
- 3 Toksake **VALMIS.**

Standardrežiimi naasmine

Libistage avalehel sõrmega vasakule ning toksake **Seaded** → **Lihtne režiim** → **Standardrežiim** → **VALMIS**.

Otseteede haldamine

Avalehele rakenduse otsetee lisamiseks libistage sõrmega vasakule, toksake  ja valige seejärel rakendus.

Avalehel kontaktile otsetee lisamiseks libistage sõrmega paremale ja toksake .

Avalehelt otsetee kustutamiseks toksake **MUUDA** ja valige rakendus või kontakt ikooniga .

Juurdepääs

Konfigureerige erinevaid seadeid, et parandada seadmele juurdepääsu. Vaadake lisateavet jaotisest [Juurdepääs](#).

Toksake seadete lehel **Juurdepääs**.

Kontod

Lisage oma Samsungi ja Google'i kontod või muud kontod, millega sünkroonida.

Kontode lisamine

Teatud seadmel olevad rakendused eeldavad registreeritud konto olemasolu. Looge seadme parimaks kasutamiseks kontod.

- 1 Toksake seadete ekraanil **Kontod** → **Lisa konto**.
- 2 Valige kontoteenus.
- 3 Konto seadistamise lõpetamiseks järgige ekraanile kuvatavaid juhiseid.

Sisu sünkroonimiseks kontodega valige konto ja valige sünkroonimiseks üksusi.

Samsungi kontode registreerimine

Mõningate Samsungi rakenduste kasutamiseks on teil vaja Samsungi kontot. Te saate oma seadmesse salvestatud andmeid Samsungi kontole varundada või taastada. Samsungi teenuste mugavaks kasutamiseks registreerige seadmes oma Samsungi konto.

- 1 Toksake seadete ekraanil **Kontod** → **Lisa konto**.
- 2 Toksake **Samsung account**.
- 3 Konto seadistamise lõpetamiseks järgige ekraanile kuvatavaid juhiseid.

Kui teie Samsungi konto on registreeritud, saate kasutada Samsungi kontot nõudvaid rakendusi ilma sisselogimiseta.

Kontode eemaldamine

Toksake seadete ekraanil **Kontod**, valige konto nimi, valige eemaldatav konto ja toksake seejärel **VEEL** → **Eemalda konto**.

Varunda ja lähtesta

Muutke seadete ja andmete seadistamise seadeid.

Toksake seadete lehel **Varunda ja lähtesta**.

- **Varunda minu andmed:** tehke oma isiklikust informatsioonist ja rakenduste andmetest varukoopia Samsungi serverisse. Samuti saate määrata seadme automaatselt andmeid varundama.
- **Taastamine:** lähtestage Samsungi kontolt varasemalt varundatud isiklik informatsioon ja rakenduste andmed.
- **Varukonto:** Google'i varukonto loomine või muutmine.
- **Varunda minu andmed:** seadme seadistamine tegema seadetest ja rakenduste andmetest Google'i serverisse varukoopia.
- **Automaatne taastamine:** seadistage seade Google'i serverist automaatselt seadeid ja rakenduste andmed taastama, kui rakendused uuesti seadmesse installitakse.
- **Tehaseseadete lähtestamine:** seadete lähtestamine tehaseväärtustele ja kõigi andmete kustutamine.

Keel ja sisestus

Muutke teksti sisestusseaded. Osad suvandid ei pruugi valitud keelest sõltuvalt võimalikud olla.

Toksake seadete lehel **Keel ja sisestus**.

- **Keel:** kõigile menüüdele ja rakendustele kuvakeele valimine.
- **Vaikeklaviatuur:** valige teksti sisestamiseks vaikimisi klaviatuuri tüüp.
- **Samsungi klaviatuur:** Samsungi klaviatuuri seadete muutmise.
- **Google'i häälsisestamine:** häälsisendi seadete muutmise.
- **Helisisend:** valige teenus, mida kasutatakse vaikimisi häälsisestuseks. Samuti saate muuta iga teenuse seadeid.
- **Fun. Tekst kõneks valikud:** kõnesünteesi seadete muutmise.
- **Osuti kiirus:** reguleerige seadmega ühendatud hiire või puutepadja osuti kiirust.

Aku

Kuvage teave akutoite kohta ja muutke energia säästmisega seotud valikuid.

Toksake seadete lehel **Aku**.



Alles olev kasutusaeg näitab seda, kui palju aega on aku tühjenemiseni. Alles olev kasutusaeg võib seadme seadetest ja töötamistingimustest tulenevalt erineda.

- **AKU KASUTUS:** saate vaadata, kui palju akutoidet teie seade kasutab.
- **Energiasäästurežiim:** energiasäästurežiimi aktiveerimine ja energiasäästurežiimi seadete muutmise. Vaadake lisateavet jaotisest [Energiasäästurežiim](#).
- **Ülim energiasäästurežiim:** ooteaja pikendamiseks ja akuenergia tarbimise vähendamiseks lihtsustatud paigutuse kuvamine ning rakenduse juurdepääsu piiramine. Vaadake lisateavet jaotisest [Ülim energiasäästurežiim](#).
- **Aku ebaloomulik kasutus:** vaadake rakenduste nimekirja, mis kasutavad liiga palju akutoidet.

Mälu

Saate vaadata teavet oma seadme kohta.

Toksake seadete lehel **Mälu**.



Sisemälu tegelik saadaolev maht on väiksem kui määratletud maht, kuna operatsioonisüsteem ja vaikerakendused hõivavad osa mälust. Seadme värskendamisel võib saadaolev maht muutuda.

Kuupäev ja kellaeg

Päsete juurde järgnevatele seadetele ja saate neid muuta, et kontrollida, kuidas seade kellaega ja kuupäeva kuvab.

Toksake seadetekuval **Kuupäev ja kellaeg**.



Kui aku tühjeneb täielikult või eemaldatakse seadmelt, siis kuupäev ja kellaeg lähtestatakse.

- **Automaatne kuupäev ja kellaeg:** kellaaja automaatne värskendamine ühest ajavööndist teise liikudes.
- **Automaatne ajavöönd:** seadme seadistamine ajavööndi infot ajavööndi vahetumisel automaatselt võrgust vastu võtma.
- **Määra kuupäev:** hetke kuupäeva käsitsi määramine.
- **Määra aeg:** hetke kellaaja käsitsi määramine.
- **Valige ajavöönd:** koduse ajavööndi määramine.
- **Kasuta 24-tunnist vormingut:** kellaaja kuvamine 24-tunnises vormingus.
- **Vali kuupäevavorming:** kuupäevavormingu valimine.

Kasutusjuhend

Spikker aitab teil teada saada, kuidas seadet ja rakendusi kasutada ning tähtsaid seadeid konfigureerida.

Toksake seadete ekraanil **Kasutusjuhend**.

Teave seadme kohta

Avage seadme teave, redigeerige seadme nime või värskendage seadme tarkvara.

Toksake seadete lehel **Teave seadme kohta**.

Lisa

Juurdepääs

Juurdepääsetavuse kohta

Parendage kasutatavust funktsioonidega, mis muudavad seadme hõlpsamini kasutatavaks neile, kellel on nägemis- või kuulmispuue või kohmakad liigutused.

Toksake rakenduste ekraanil **Seaded** → **Juurdepääs**.

Juurdepääsumenüüde avamine avakuvaklahviga

Toksake rakenduste ekraanil **Seaded** → **Juurdepääs** → **Otsene juurdepääs** ning toksake selle aktiveerimiseks lülitit. Seejärel valige kuvatav juurdepääsumenüü, kui vajutate kolm korda kiiresti avakuvaklahvi.

Pääsete ligi järgmistele juurdepääsumenüüdele.

- Juurdepääs
- Voice Assistant
- Universaallülitamine
- Suurendusaken
- Negatiivivärvid
- Hallskaala
- Värvide reguleerimine
- Infovahetuse juhtimine

Voice Assistant (häälega tagasiside)

Funktsiooni Voice Assistant aktiveerimine ja deaktiveerimine

Funktsiooni Voice Assistant aktiveerimisel loeb seade ekraanil või valitud rakendustes oleva teksti valjult ette, kui sellel üks kord toksate.

Toksake rakenduste ekraanil **Seaded** → **Juurdepääs** → **Nägemine** → **Voice Assistant** ning seejärel toksake selle aktiveerimiseks lülitit. Seade alustab häältagasiside andmist.

Rakenduse Voice Assistant deaktiveerimiseks toksake lülitit ning toksake kiiresti kaks korda ekraani mistahes alal.

Kui te aktiveerite funktsiooni Voice Assistant esmakordselt, käivitub pärast aktiveerimist juhend. Saate seda taasesitada, toksates **Voice Assistant help**.



Teatud funktsioonid pole funktsiooni Voice Assistant kasutamise ajal saadaval.

Sõrmeliigutustega ekraani juhtimine

Te saate Voice Assistanti kasutamise ajal kasutada ekraani juhtimiseks erinevaid sõrmeliigutusi.

Liigutused ühe sõrmega

- Toksamine: sõrme all oleva teksti valjult ettelugemine. Ekraanil olevaga tutvumiseks asetage sõrm ekraanile ja liigutage seda ekraanil.
- Kahekordne koputus: valitud objekti avamine. Ajal, mil valitud üksusi valjult ette loetakse, eemaldage sõrm üksuselt, kui kuulete soovitud üksuse nime. Seejärel toksake ekraani mistahes alal kiiresti kaks korda.
- Kaks korda toksamine ja sõrme ekraanil hoidmine: objekti liigutamine või saadaolevale valikule ligipääsemine.
- Vasakule libistamine: eelmisele objektile liikumine.
- Paremale libistamine: järgmisele objektile liikumine.
- Libistamine üles või alla: kasutage kõige hiljutisemat kontekstimenüü valikut või muutke selle seadeid. Teksti valimise režiimis liigutage kursorit tagasi või edasi, et teksti valida.

- Libistamine esmalt vasakule ja siis paremale ühe liigutusega: ekraanil üles liikumine.
- Libistamine esmalt paremale ja siis vasakule ühe liigutusega: ekraanil alla liikumine.
- Libistamine esmalt üles ja siis alla ühe liigutusega: esimesele ekraanil olevale objektile liikumine.
- Libistamine esmalt alla ja siis üles ühe liigutusega: viimasele ekraanil olevale objektile liikumine.

Liigutused kahe sõrmega

- Toksamine: häältagasiside peatamine või taaskäivitamine.
- Kaks korda toksamine: taasesituse käivitamine, peatamine või taaskäivitamine.
- Kolm korda toksamine: praeguse kellaaja, allesjäänud akutoite ja režiimi kontrollimine. Et muuta seda, mida valjusti ette loetakse, avage rakenduste ekraan ja toksake **Seaded** → **Juurdepääs** → **Nägemine** → **Voice Assistant** → **SEADED** → **Olekuriba teave**.
- Kaks korda toksamine ja sõrme ekraanil hoidmine: teksti valimise režiimi lubamine või keelamine.
- Vasakule libistamine: järgmisele lehele liikumine. Teksti valimise režiimis kleepige valitud tekst.
- Paremale libistamine: eelmisele lehele tagasi liikumine. Teksti valimise režiimis kleepige valitud tekst.
- Libistamine üles: nimekirjas alla liikumine. Teksti valimise režiimis kopeerige valitud tekst.
- Libistamine alla: nimekirjas üles liikumine. Teksti valimise režiimis valige kogu tekst.
- Lukustatud ekraanil mistahes suunas libistamine: ekraani lukust lahti tegemine.
- Ekraani ülaosast sõrmega alla libistamine: teavituste paneeli avamine.

Liigutused kolme sõrmega

- Toksamine: objektide valjusti ettelugemisega alustamine ülalt alates.
- Kaks korda toksamine: lugemise alustamine järgmisest objektist.
- Kolm korda toksamine: viimati valitud teksti lugemine ja lõikepuhvrise kopeerimine.
- Libistamine vasakule või paremale: kontekstimenüü avamine ja valikute läbivaatamine.
- Libistamine üles või alla: teksti lugemise ja valimise detailsuse muutmine.

Kontekstimenüü kasutamine

Rakenduse Voice Assistant kasutamise ajal libistage kolme sõrmega vasakule või paremale. Kuvatakse kontekstimenüü ja seade loeb valikud valjusti ette. Valikute läbivaatamiseks libistage kolme sõrmega vasakule või paremale. Kui kuulete soovitud valikut, libistage sõrmega üles või alla, et valikut kasutada või reguleerida valiku seadeid. Näiteks kuuldes valikut **Meediumi helitugevus**, saate reguleerida helitugevust sõrmega üles või alla libistades.

Pildisiltide lisamine





Te saate ekraanil olevatele piltidele lisada silte. Seade loeb valjusti ette silte, kui need pildid on valitud. Lisage sildistamata piltidele silte, toksates kolme sõrmega kaks korda ekraanil ja hoides sõrmi ekraanil.

Rakenduse Voice Assistant seadete konfigureerimine

Konfigureerige funktsiooni Voice Assistant seadeid endale mugavamaks.

Toksake rakenduste ekraanil **Seaded** → **Juurdepääs** → **Nägemine** → **Voice Assistant** → **SEADED**.

- **Kõne helitugevus:** kõnetagasiside helitugevuse valimine.
- **Kõne kiirus:** kõnetagasiside jaoks kõne kiiruse valimine.
- **Helikõrguse muutused:** seadme seadistamine lugema teksti ette madala tooniga, kui seda sisestatakse klaviatuuriga.
- **Klahvistiku tagasiside:** määrake seade klaviatuuriga sisestatud sõna tühikuklahvi toksamisel valjusti ette lugema.
- **Räägi väljalülitatud ekraaniga:** seadme seadistamine väljalülitatud ekraaniga kõnetagasisidet andma.
- **Lähedussensori kasutamine:** seadme seadistamine kõnetagasisidet peatama, kui asetate käe seadme ülaosas oleva anduri kohale.
- **Raputa lugemise jätkam.:** seadme seadistamine ekraanil olevat teksti valjult ette lugema, kui te seadet raputate. Te saate valida erinevate raputuskiiruste vahel.

- **Värina tagasiside:** seadme seadistamine ekraani uurimisel värisema.
- **Heli tagasiside:** seadme seadistamine ekraani juhtimisel, nagu ekraani kerimisel jne helisid kuuldavale tooma.
- **Kõne heli on tähtsam:** seadme seadistamine meediumi helitugevust vähendama, kui seade üksust valjult ette loeb.
- **Heli tagasiside helitugevus:** selle helitugevuse kohandamine, mis kostab, kui te puudutate juhtimiseks ekraani. See funktsioon on saadaval, kui funktsioon **Heli tagasiside** on aktiveeritud.
- **Toksake üks kord valikut:** seadme seadistamine ühekordse toksamisega üksust valima.
- **Tag./hilj. kl. tagasiside:** määrake seade esitama häältagasisidet, kui toksate  või  üks kord. Toksake  või  kaks korda, et neid aktiveerida.
- **Olekuriba teave:** valige objektid, mida loetakse valjusti ette, kui toksate kahe sõrmega ekraanil kolm korda.
- **Arendaja valikud:** rakenduse arendamise suvandite seadistamine.

Väljalülitatud ekraaniga seadme kasutamine

Seadistage seade ekraani välja lülitama, et hoida ekraanil olev sisu privaatsena. Ekraan ei lülitu sisse avakuvaklahvi vajutamisel või ekraani toksamisel. Hetkel aktiivsed funktsioonid ei lülitu välja, kui ekraan on välja lülitatud.

Toksake rakenduste ekraanil **Seaded** → **Juurdepääs** → **Nägemine** ning seejärel toksake selle aktiveerimiseks lülitit **Tume ekraan**. Te võite seda funktsiooni aktiveerida või deaktiveerida toitenupu topeltvajutusega.

Salasõnade valjult ettelugemine

Seadistage seade salasõna valjult ette lugema, kui sisestate salasõna aktiveeritud funktsiooniga Voice Assistant.

Toksake rakenduste ekraanil **Seaded** → **Juurdepääs** → **Nägemine** ning seejärel toksake selle aktiveerimiseks lülitit **Õelge paroolid**.

Kõnesünteesifunktsioonide seadistamine

Muutke aktiveeritud Voice Assistant funktsiooniga kõnesünteesifunktsioonide seadeid, nagu keeled, kiirus jne.

Toksake rakenduste ekraanil **Seaded** → **Juurdepääs** → **Nägemine** → **Fun. Tekst kõneks valikud** ja kasutage seejärel järgmisi funktsioone.

- **Eelistatud TTS-mootor:** kõnesünteesi funktsioonile mootori valimine.
- **Kõne kiirus:** kõnesünteesifunktsiooni jaoks kõne kiiruse reguleerimine.
- **Vaikekeele olek:** kõnesünteesifunktsioonile hetkel valitud keele oleku kuvamine.

Klaviatuuriga teksti sisestamine

Toksake klaviatuuri kuvamiseks tekstisisestusväljal ja toksake seejärel kiiresti kaks korda ekraani suvalisel alal.

Kui puudutate sõrmega klaviatuuri, loeb seade teie sõrme all olevaid tähemärke valjult ette. Kui kuulete soovitud tähemärki, eemaldage selle valimiseks sõrm ekraanilt. Tähemärk sisestatakse ja seade loeb teksti valjult ette.

Kui **Kiire klahvisisestus** ei ole aktiveeritud, eemaldage sõrm soovitud tähemärgilt ja toksake kaks korda kiirelt ekraanil suvalisel alal. Kiire klahvisisestuse funktsiooni aktiveerimiseks avage rakenduste ekraan, toksake **Seaded** → **Juurdepääs** → **Nägemine** ning seejärel toksake selle aktiveerimiseks lülitit **Kiire klahvisisestus**.

Lisatähemärkide sisestamine

Klaviatuuri klahviga ligipääsetavate lisatähemärkide sisestamiseks toksake ja hoidke klahvi. Klahvi kohale kuvatakse hüpinkaken ligipääsetavate tähemärkidega. Tähemärgi valimiseks lohistage oma sõrme hüpinkaknas, kuni kuulete soovitud tähemärki, ning eemaldage sõrm.



Nägemine

Häälsiltidele häälteadete kirjutamine

Häälsilte saate kasutada sarnase kujuga objektide eristamiseks, lisades neile sildid. Saate salvestada ja määrata häälteate NFC-toega häälsildile. Häälteade esitatakse, kui asetate oma seadme sildi lähedale.



Aktiveerige enne selle funktsiooni kasutamist NFC-funktsioon.

- 1 Toksake rakenduste ekraanil **Seaded** → **Juurdepääs** → **Nägemine** → **Häälsilt**. Käivitatakse diktofon.
- 2 Toksake  salvestamise alustamiseks. Rääkige otse mikrofoni.
- 3 Kui olete salvestamise lõpetanud, toksake lõpetamiseks .
- 4 Hoidke oma seadme tagakülge häälsildi kohal. Helisalvestusel olev teave kirjutatakse häälsildile.

Fondi suuruse muutmine

Muutke ekraanil kuvatava kirja suurust. Fondi suuruse suvand **Ülisuur** ei pruugi teatud režiimides saada val olla.

Toksake rakenduste ekraanil **Seaded** → **Juurdepääs** → **Nägemine** → **Fondi suurus**.

Ekraani suurendamine

Suurendage ekraani ja suumige konkreetset ala.

Toksake rakenduste ekraanil **Seaded** → **Juurdepääs** → **Nägemine** → **Suurendamise liigutused** ning seejärel toksake selle aktiveerimiseks lülitit.

- Sisse- ja väljasuumimine: toksake konkreetse ala sissesuumimiseks ekraani kiiresti kolm korda. Tavakuvale naasmiseks toksake uuesti kiiresti kolm korda ekraanile.

- Ekraani kerides uurimine: libistage kahe või enama sõrmega üle suurendatud ekraani.
- Suumimisteguri reguleerimine: suruge kaks või rohkem sõrme suurendatud ekraanil kokku või laiali.

Samuti saate ekraani ajutiselt suurendada, toksates seda kolm korda ja seejärel hoides. Ekraani hoides libistage selle uurimiseks sõrmega. Tavakuvale naasmiseks eemaldage sõrm.



- Ekraanil olevaid klaviatuure ei saa suurendada.
- Kui see funktsioon on aktiveeritud, võib see mõjutada teatud rakenduste, nagu **Telefon** ja **Kalkulaator**, jõudlust.

Suurendusklaasi kasutamine

Aktiveerige suurendusklaas, et suumida ekraani ja näha sisu suuremat versiooni.

Toksake rakenduste ekraanil **Seaded** → **Juurdepääs** → **Nägemine** → **Suurendusaken** ning seejärel toksake selle aktiveerimiseks lülitit. Ekraanile ilmub suurendusklaas.

Lohistage suurendusklaas sinna, kus soovite ekraanil olevat suurendatult vaadata.

Ekraanil hallskaalarežiimi kasutamine

Kuvab ekraanil värve hallides toonides.

Toksake rakenduste ekraanil **Seaded** → **Juurdepääs** → **Nägemine** ning toksake selle aktiveerimiseks lülitit **Hallskaala**.

Ekraanivärvide ümberpööramine

Ekraani nähtavuse parandamine, mis muudab kasutajate jaoks lihtsamaks ekraanil oleva teksti lugemise.

Toksake rakenduste ekraanil **Seaded** → **Juurdepääs** → **Nägemine** ning toksake selle aktiveerimiseks lülitit **Negatiivivärvid**.

Värvi reguleerimine

Reguleerige värvide kuvamist ekraanil, kui teil on raskusi värvide eristamisega. Seade muudab värvid äratuntavamaks.

Toksake rakenduste ekraanil **Seaded** → **Juurdepääs** → **Nägemine** → **Värvi reguleerimine** ning seejärel toksake selle aktiveerimiseks lülitit. Värvide reguleerimisprotsessi lõpetamiseks järgige ekraanile kuvatavaid juhiseid.

Kuulmine

Helituvastajad

Seadke seade värisema, kui see tuvastab uksekella heli või nutva imiku hääle.

Beebimonitor

Toksake rakenduste ekraanil **Seaded** → **Juurdepääs** → **Kuulmine** → **Helituvastajad** ja seejärel toksake selle aktiveerimiseks lülitit **Beebimonitor**. Heli tuvastamise korral seade väriseb ja märguanne salvestatakse logisse.

Uksekella tuvastaja

- 1 Toksake rakenduste ekraanil **Seaded** → **Juurdepääs** → **Kuulmine** → **Helituvastajad** ja seejärel toksake selle aktiveerimiseks lülitit **Uksekella tuvastaja**.
- 2 Oma uksekella heli salvestamiseks toksake ●.
Seade tuvastab ja salvestab uksekella heli.
- 3 Toksake ● ja helistage oma uksekella kontrollimaks, et see on õigesti salvestatud. Kui seade tuvastab uksekella heli, toksake **OK**.
Uksekella heli muutmiseks toksake **Muuda uksekella heli**.
Heli tuvastamise korral seade väriseb ja märguanne salvestatakse logisse.

Välkteavituse seadistamine

Seadistage välgu vilkumine sissetulevate kõnede, sõnumite või teavituste puhul.

Toksake rakenduste ekraanil **Seaded** → **Juurdepääs** → **Kuulmine** ning toksake selle aktiveerimiseks lülitit **Vilkuv teavitus**.

Kõigi helide vaigistamine

Seadistage seade vaigistama kõiki seadme helisid, nagu meediumihelid, kaasa arvatud helistaja hääl kõne aja.

Toksake rakenduste ekraanil **Seaded** → **Juurdepääs** → **Kuulmine** ning toksake selle aktiveerimiseks lülitit **Kõigi helide väljalülitamine**.

Tiitrite seaded

Toksake rakenduste ekraanil **Seaded** → **Juurdepääs** → **Kuulmine** → **Samsungi subtiitrid (peittiitrid)** või **Google'i subtiitrid (peittiitrid)** ning seejärel toksake selle aktiveerimiseks lülitit.

Valige tiitriseadete konfigureerimissuvand.

Heli tasakaalustamine

Seadistage seadmel peakomplekti kasutamise ajal heli tasakaalustamine.

- 1 Ühendage seadmega peakomplekt ja pange see pähe.
- 2 Toksake rakenduste ekraanil **Seaded** → **Juurdepääs** → **Kuulmine** → **Vasak/parem helitasakaal**.
- 3 Lohistage heli tasakaalustamiseks reguleerimisriba vasakule või paremale ja toksake **MÄÄRA**.

Monoheli

Monoväljund kombineerib stereoheli üheks signaaliks, mida mängitakse läbi kõigi peakomplekti kõlarite. Kasutage seda, kui teil on kuulumispuue või üks kõrvakuular on teie jaoks mugavam.

Toksake rakenduste ekraanil **Seaded** → **Juurdepääs** → **Kuulmine** ning toksake selle aktiveerimiseks lülitit **Monoheli**.

Automaatne puude

Kui automaatse puute funktsioon on aktiveeritud, väriseb seade koos heliga muusika taasesituse, videote vaatamise ja mängude mängimise ajal. See väriseb ka siis, kui toetatud rakendusi kasutades nuppe toksatakse.

Toksake rakenduste ekraanil **Seaded** → **Juurdepääs** → **Kuulmine** ning toksake selle aktiveerimiseks lülitit **Automaatne puude**.



Teatud rakendused ei pruugi seda funktsiooni toetada.

Vilumus ja infovahetus

Universaallülitamine

Saate puutekraani kontrollida, ühendades sellega välise lüliti, toksates ekraanil või liigutades pead ja nägu.

Toksake rakenduste ekraanil **Seaded** → **Juurdepääs** → **Vilumus ja infovahetus** → **Universaallülitamine** ja toksake selle aktiveerimiseks lülitit. Kui seadmes ei ole registreeritud universaalseid lüliteid, toksake **LISA LÜLITI** ja määrake lülitid, millega seadet juhtida.



Universaalse lüliti funktsiooni aktiveerimiseks peab vähemalt üks lüliti olema seadmes registreeritud.

Seadme juhtimiseks kasutatavate lülite määramiseks toksake **SEADED** → **Lülitid**.

Selle funktsiooni kiireks deaktiveerimiseks vajutage avakuvaklahvi kolm korda.

Abimenüü

Hölbustusotsetee ikooni kuvamine

Seadke seade kuvama hölbustusotsetee ikooni rakendustele, funktsioonidele ja asetustele ligi pääsemiseks. Te saate seadet hõlpsasti juhtida, toksates ikooni hölbustusmenüüsid.

- 1 Toksake rakenduste ekraanil **Seaded** → **Juurdepääs** → **Vilumus ja infovahetus** → **Abimenüü**.
- 2 Toksake selle aktiveerimiseks lülitit.
Hölbustusotsetee ikoon ilmub ekraani paremasse alaserva.
- 3 Toksake hölbustusotsetee ikooni mugavasse asukohta teisaldamiseks suvandit **Domineeriv käsi**.

Ligipääs hölbustusmenüüdele





Hölbustusotsetee ilmub ujuvikoonina, hölbustades ikoonile juurdepääsu mistahes kuvalt.

Kui te toksate hölbustusotsetee ikooni, ikoon veidi laieneb ning ikoonile ilmuvad saadavalolevad hölbustusmenüüd. Toksake üles või alla noolt, et liikuda teistele paneelidele või libistage muude menüüde valimiseks üles või alla.

Kursori kasutamine

Toksake abimenüüs **Kursor**. Te saate juhtida ekraani väikeste sõrmeliigutustega puutealal. Kursori liigutamiseks lohistage oma sõrme puutealal. Kursori all olevate üksuste valimiseks toksake ekraani.

Kasutage järgmisi suvandeid:

- : üksuse valimine või ekraanil vasakule või paremale kerimine.
- : ekraanil üles või alla kerimine.
- : kursori asukohaala suurendamine.
- : puuteala teise asukohta teisaldamine.
- : puuteala sulgemine.

Kursoriseadete muutmiseks avage rakenduste ekraan, toksake **Seaded** → **Juurdepääs** → **Vilumus ja infovahetus** → **Abimenüü**. Seejärel kohandage seadeid asukohas **Puutepadja ja kursori seaded**.

Täiustatud abimenüüde kasutamine

Seadistage seade valitud rakendustele täiustatud abimenüüsid kuvama.

Toksake rakenduste ekraanil **Seaded** → **Juurdepääs** → **Vilumus ja infovahetus** → **Abimenüü** → **Assistant plus**, toksake selle aktiveerimiseks lülitit ja valige seejärel rakendusi.

Õhus liigutamise funktsiooniga ekraani sisselülitamine

Kasutage õhus liigutamise funktsiooni ekraani sisselülitamiseks, liigutades oma kätt seadme ülaosas oleva sensori kohal. Te saate ekraani ühtegi klahvi vajutamata sisse lülitada. Kui te kasutate seda funktsiooni, asetage seade tasasele pinnale nii, et ekraan on üleval pool, või hoidke seda kindlalt kinni, vältimaks selle liikumist.

Toksake rakenduste ekraanil **Seaded** → **Juurdepääs** → **Vilumus ja infovahetus** → **Äratus liigutamisel** ja toksake selle aktiveerimiseks lülitit.

Toksamise ja hoidmise viivituste suvandite seadistamine

Seadistage ekraani toksamise ja hoidmise tuvastusaeg.

Toksake rakenduste ekraanil **Seaded** → **Juurdepääs** → **Vilumus ja infovahetus** → **Toksake ja hoidke all viivitust** ja valige seejärel suvand.

Infovahetuse juhtimine

Aktiveerige suhtluse juhtimisrežiim, mis piirab rakenduste kasutamise ajal seadme reageerimist sisestustele.

- 1 Toksake rakenduste ekraanil **Seaded** → **Juurdepääs** → **Vilumus ja infovahetus** → **Infovahetuse juhtimine**.
- 2 Toksake selle aktiveerimiseks lülitit.
- 3 Vajutage ja hoidke rakenduse kasutamise ajal korruga avakuvaklahvi ja helitugevusnuppu.

4 Reguleerige raami suurust või joonistage ala ümber, mida soovite piirata, joon.

5 Toksake **VAL**.

Seade kuvab piiratud ala. Piiratud ala ei reageeri, kui te seda puudutate ja seadme nupud on välja lülitatud.

Infovahetuse juhtimisrežiimi deaktiveerimiseks vajutage ja hoidke korraga avakuvaklahvi ja helitugevusnuppu.

Suunalukk

Looge ekraaniluku eemaldamiseks suunakombinatsioon.

1 Toksake rakenduste ekraanil **Seaded** → **Juurdepääs** → **Suunalukk** ning toksake selle aktiveerimiseks lülitit.

2 Lohistage oma sõrme üles, alla, vasakule või paremale rohkem kui neli korda ja toksake seejärel **JÄTKA**.

3 Tehke selle kinnitamiseks veel kord sama suunakombinatsioon ja toksake **KINNITA**.

4 Seadistage varu-PIN ekraani lukustuse avamiseks, kui olete kombinatsiooni unustanud.

Teavituse meeldetuletus

Seadistage seade teavitama teid teavitustest, mida te pole vahepeal kontrollinud.

Toksake rakenduste ekraanil **Seaded** → **Juurdepääs** → **Teavituse meeldetuletus** ning toksake selle aktiveerimiseks lülitit.

Selleks, et määrata seadet vibreerima, kui teil on kontrollimata teavitusi, toksake selle aktiveerimiseks lülitit **Värin**.

Selleks, et määrata seadet LED indikaatorit sisse lülitama, kui teil on kontrollimata teavitusi ajal, mil ekraan on välja lülitatud, toksake selle aktiveerimiseks lülitit **LED-indikaator**.

Meeldetuletuste vahele intervallide seadmiseks toksake **Meeldetuletuse intervall**.

Selleks, et määrata rakendusi teavitustest teatama, valige rakendused valiku **Vali rakendused** alt.

Kõnede vastuvõtmine/lõpetamine

Kõnede vastamis- või lõpetamisviisi muutmine.

Toksake rakenduste ekraanil **Seaded** → **Juurdepääs** → **Kõnede vastuvõtm./lõpetam.**

Valige soovitud viis.

Üksikpuudutuse režiimi kasutamine

Nupu lohistamise asemel toksake alarmi helisemisel või sissetuleva kõne puhul alarmi peatamiseks või kõnele vastamiseks nuppu.

Toksake rakenduste ekraanil **Seaded** → **Juurdepääs** ning toksake selle aktiveerimiseks lülitit **Üksiktoksamise režiim**.

Juurdepääsuseadete haldamine

Juurdepääsuseadete failina salvestamine

Ekspordige hetkel kehtivad juurdepääsuseaded failina.

Toksake rakenduste ekraanil **Seaded** → **Juurdepääs** → **Halda juurdepääsu** → **Import/eksport** → **Ekspordi kausta Minu failid**.

Juurdepääsuseadete faili importimine

Importige hõlbustusseadete fail ja uuendage hetkel kehtivaid seadeid.

Toksake rakenduste ekraanil **Seaded** → **Juurdepääs** → **Halda juurdepääsu** → **Import/eksport** → **Impordi kaustast Minu failid**. Valige importimiseks fail ja toksake **VALMIS**. Juurdepääsuseadeid värskendatakse vastavalt imporditud failile.

Juurdepääsuseadete failide jagamine

Jaga juurdepääsuseadete faile teistega e-posti, Wi-Fi Directi, Bluetoothi jm kaudu.

Toksake rakenduste ekraanil **Seaded** → **Juurdepääs** → **Halda juurdepääsu** → **Jagamine**. Valige seejärel juurdepääsufailid ja toksake **VALMIS**. Valige jagamisviis ja järgige faili jagamiseks ekraanil kuvatavaid juhiseid.

Tõrkeotsing

Enne Samsungi Teeninduskeskusesse pöördumist proovige järgnevat lahendusi. Teatud olukorrad ei tarvitse teie seadmele kohalduda.

Seadme sisselülitamisel või kasutamise ajal peate sisestama ühe järgnevatest koodidest:

- Parool: kui seadme lukustusfunktsioon on lubatud, peate sisestama seadmele määratud parooli.
- PIN: seadme esmakordsel kasutamisel või kui PIN-koodi nõue on võimaldatud, peate te sisestama SIM-või USIM-kaardi PIN-koodi. Selle funktsiooni saab blokeerida menüüs Lukusta SIM-kaart.
- PUK: sisestades PIN-koodi mitu korda valesti, blokeeritakse teie SIM-või USIM-kaart. Peate sisestama teenusepakkuja antud PUK-koodi.
- PIN2: PIN2 nõudega menüü avamiseks tuleb sisestada SIM-või USIM-kaardiga saadud PIN2. Lisateabe saamiseks võtke ühendust oma teenusepakkujaga.

Teie seade kuvab võrgu või teenuse veateateid

- Nõrga signaali või vastuvõtuga alades võib signaali vastuvõtt kaduda. Minge teise kohta ja proovige uuesti. Liikumise ajal võivad ilmuda korduvad tõrketeated.
- Osadele suvanditele ei pääse ilma registreerumata juurde. Lisateabe saamiseks võtke ühendust oma teenusepakkujaga.

Teie seade ei lülitu sisse

Kui aku on täiesti tühi, ei lülitu teie seade sisse. Laadige aku enne seadme sisselülitamist täiesti täis.

Puutekraan reageerib aeglaselt või valesti

- Kui kinnitate puutekraanile kaitsekatte või valikulisi tarvikuid, ei pruugi puutekraan korralikult toimida.
- Kui kannate kindaid, kui teie käed pole puutekraani puudutamisel puhtad, või kui toksate ekraani teravate objektide või sõrmeotstega, võib puutekraan tõrkuda.
- Niiskus või veega kokkupuude võib tuua kaasa puutekraani talitlushäireid.
- Taaskäivitage seade ajutiste programmivigade parandamiseks.
- Veenduge, et seadmesse on paigaldatud uusim püsitarkvara.
- Kui puutekraani on kriimustatud või kahjustatud, külastage Samsungi Teeninduskeskust.

Seade hangub või sellel on fataalsed vead

Kui seade hangub või tardub, peate te sulgema rakendusi ja seadme välja ja seejärel uuesti sisse lülitama. Kui seade hangub või ei reageeri, vajutage ja hoidke taaskäivitamiseks korruga toitenuppu ja helitugevusnuppu kauem kui 7 sekundit.

Kui see probleemi ei lahenda, taastage tehaseseaded. Toksake rakenduste ekraanil **Seaded** → **Varunda ja lähtesta** → **Tehaseseadete lähtestamine** → **LÄHTESTA SEADE** → **KUSTUTA KÕIK**. Pidage enne tehaseandmete lähtestamist meeles seadmes asuvatest olulistest andmetest varukoopia teha.

Kui probleem endiselt ei lahene, võtke ühendust Samsungi Teeninduskeskusega.

Kõnesid ei ühendata

- Veenduge, et olete ühenduses õige mobiilivõrguga.
- Veenduge, et te ei ole antud numbrile helistamist blokeerinud.
- Veenduge, et te ei ole antud numbrilt kõnede vastuvõtmist blokeerinud.

Teised ei kuule teid kõnelemas

- Veenduge, et te ei kata sisseehitatud mikrofoni.
- Veenduge, et mikrofoni on teie suu ligidal.
- Peakomplekti kasutamisel veenduge, et see on korrektselt ühendatud.

Heli kajab kõne ajal

Vajutage helitugevuse reguleerimiseks helitugevusnuppu või liikuge teise kohta.

Mobiilsidevõrgu või internetiühendus katkeb tihti või on heli ebakvaliteetne

- Veenduge, et te ei blokeeri seadme siseantenni.
- Nõrga signaali või vastuvõtuga alades võib signaali vastuvõtt kaduda. Teie ühenduse probleemid võivad olla tingitud teenusepakkuja tugijaama probleemidest. Minge teise kohta ja proovige uuesti.
- Liikumisel ajal seadme kasutamisel võivad juhtmevabad võrguteenused teenusepakkuja tugijaama probleemide tõttu olla blokeeritud.

Aku ikoon on tühi

Aku on tühi. Laadige aku.

Aku ei lae korralikult (Samsungi poolt heaks kiidetud laadurid)

- Veenduge, et laadija oleks korrektselt ühendatud.
- Külstage Samsungi teeninduskeskust ja laske aku välja vahetada.

Aku tühjeneb kiiremini, kui algselt

- Kui seade või aku puutub kokku väga külmade või kuumade temperatuuridega, võib laetuse tase väheneda.
- Akuenergia tarbimine suureneb sõnumivahetusfunktsioonide või teatud rakenduste kasutamisel, nagu mängud ja internet.
- Akuenergia tarbimisega väheneb aja vältel ka aku laetuse kestus.

Teie seade on puudutamisel kuum

Kui te kasutate rakendusi, mis vajavad rohkem energiat, või kasutate seadmel rakendusi pika aja vältel, võib seade kuumeneda. See on normaalne ega tohiks seadme kasutusiga või toimimist mõjutada.

Kaamera käivitamisel ilmub veateade

Teie seadme kaamerarakenduse kasutamiseks peab olema seadmes piisavalt mälu ja akuvoolu. Kaamera käivitamise veateate saamisel proovige järgnevat:

- Laadige aku.
- Vabastage osa mälust, teisaldades faile arvutisse või kustutades need seadmest.
- Taaskäivitage seade. Kui pärast eelmainitud nõuannete proovimist on kaameraga endiselt probleeme, võtke ühendust Samsungi Teeninduskeskusega.

Foto kvaliteet ei vasta eelkuvale

- Teie fotode kvaliteet võib ümbruskonnast ja pildistamisvõtetest olenevalt erineda.
- Kui pildistate pimedates kohtades, öösel, või sisetingimustes, võib pildile tekkida müra või pildid võivad olla fookusest väljas.

Multimeediumifailide avamisel ilmub veateade

Kui teie seade annab multimeediumifailide avamisel veateate või multimeediumifailid ei avane, proovige järgnevat:

- Vabastage osa mälust, teisaldades faile arvutisse või kustutades need seadmest.
- Veenduge, et muusikafail ei oleks Digital Rights Management (DRM)-kaitsega. Kui see on DRM-kaitsega, veenduge, et teil on vastav litsents või kood failide esitamiseks.
- Veenduge, et seade toetab failivorminguid. Kui failivormingud, nagu DivX või AC3, ei ole toetatud, paigaldage rakendus, mis neid toetab. Seadme toetatud failivormingute kinnitamiseks külastage veebilehte www.samsung.com.
- Teie seade toetab fotosid ja videoid, mis on antud seadmega pildistatud. Teiste seadmetega jäädvustatud fotod ja videod ei pruugi korrektselt töötada.
- Teie seade toetab multimeediumifaile, mis teie võrguteenuse pakkuja või lisateenuste pakkujad on heaks kiitnud. Teatud internetis ringlev sisu, nagu helinad, videod või tapeedid ei pruugi korralikult töötada.

Teist Bluetoothi seadet ei leita

- Veenduge, et Bluetoothi juhtmevaba funktsioon on teie seadmes sisse lülitatud.
- Veenduge, et Bluetoothi juhtmevaba funktsioon on teises seadmes sisse lülitatud.
- Veenduge, et teie seade ning teine Bluetoothi seade on Bluetoothi maksimaalses toimimisulatuses (10 m).

Kui need nõuanded probleemi ei lahenda, võtke Samsungi Teeninduskeskusega ühendust.

Seadme arvutiga ühendamisel ei looda ühendust

- Veenduge, et kasutatav USB-kaabel ühildub teie seadmega.
- Veenduge, et teie arvutisse on paigaldatud vajalik draiver ja see on värskendatud.
- Kui kasutate Windows XP, veenduge, et teie arvutisse on installitud vähemalt Windows XP Service Pack 3.

Teie seade ei suuda tuvastada asukohta

Teatud asukohtades, nagu sisetingimustes, võivad GPS signaalid olla häiritud. Määrake sellistes olukordades asukoha tuvastamiseks seade kasutama Wi-Fi- või mobiilsidevõrku.

Seadmele salvestatud andmed on kadunud

Tehke kõigist seadmele salvestatud olulistest andmetest alati varukoopiaid. Vastasel juhul pole kadunud andmete taastamine võimalik. Samsung ei vastuta seadmesse salvestatud andmete kaotamise eest.

Seadme korpusesse tekib väike vahe

- See vahe on vajalik tootmiseripära ja võib kaasa tuua osade väikese liikumise või värina.
- Aja jooksul võib osade hõõrdumine tekitada vahe laienemise.

Aku eemaldamine

- Aku eemaldamiseks **peate** koos juhenditega külastama autoriseeritud hoolduskeskust.
- Ohutuse huvides **ei ole lubatud akut ise eemaldada**. Valesti eemaldatud aku võib kahjustada akut ennast ja seadet, tekitada vigastusi ja/või muuta seadme ohtlikuks.
- Samsung ei vastuta mistahes vigastuste või kahjude eest (ei lepinguliselt ega kaudselt, sealhulgas hooletus) mis võivad tekkida käesolevate hoiatuste ja juhiste täpselt järgimata jätmisest. Samsung vastutab üksnes surmajuhtumite või vigastuste eest, mille on põhjustanud Samsungi enda hooletus.

- 1 Eemaldage seadmelt SIM-kaardi salv.
- 2 Et pehmedada liimi, mis tagakaant peamise seadme küljes hoiab, tuleb seadet kontrollitud tasemeni soojendada, kasutades selleks ettenähtud temperatuuriga kontrollitud kambrit. Kinnitage tagumise korpuse alumise otsa külge iminapaga eemaldusvahend ning samal ajal seadet tugevalt kinni hoides tõmmake tagakaas eemale suunaga alt üles.
- 3 Keerake asetsemispaikade kruvid lahti ja eemaldage need ning eemaldage raam.
- 4 Ühendage aku konnektor lahti ning tõmmake aku ettevaatlikult üksuse peamise kere küljest eemale.

Copyright

Copyright © 2015 Samsung Electronics

Antud juhend on kaitstud rahvusvaheliste autoriõigustega.

Kasutusjuhendi ühtki osa ei tohi ilma Samsung Electronics' eelneva kirjaliku loata reprodutseerida, levitada, tõlkida või edastada mitte mingil kujul ega mingite vahendite abil, olgu need siis elektroonilised või mehaanilised, sealhulgas kopeerimine, salvestamine või talletamine mis tahes andmete salvestamise ja esitamise süsteemis.

Kaubamärgid

- SAMSUNG ja SAMSUNG logo on Samsung Electronics registreeritud kaubamärgid.
- Bluetooth® on Bluetooth SIG, Inc. rahvusvaheline registreeritud kaubamärk.
- Wi-Fi®, Wi-Fi Protected Setup™, Wi-Fi Direct™, Wi-Fi CERTIFIED™ ja Wi-Fi logo Wi-Fi Alliance registreeritud kaubamärgid.
- Kõik teised kaubamärgid ja autoriõigused on vastavate omanike omandis.