

SAMSUNG

SM-A530F
SM-A530F/DS
SM-A730F
SM-A730F/DS

Kasutusjuhend

Sisukord

Põhiline

- 4 Üldteave
- 6 Olukorrad ja lahendused, kui seade üle kuumeneb
- 10 Seadme paigutus ja funktsioonid
- 14 Aku
- 17 SIM või USIM kaart (nano-SIM kaart)
- 23 Mälukaart (microSD kaart)
- 27 Seadme sisse- ja väljalülitamine
- 28 Algseadistamine
- 30 Samsungi konto
- 31 Andmete ülekandmine teie eelmiselt seadmelt
- 35 Ekraani mõistmine
- 47 Teavituste paneel
- 49 Teksti sisestamine

Rakendused ja funktsioonid

- 52 Rakenduste installimine ja deinstallimine
- 54 Bixby
- 70 Telefon
- 75 Kontaktid
- 79 Sõnumid
- 82 Internet
- 84 E-post
- 85 Kaamera
- 100 Galerii
- 106 Always On Display
- 108 Mitmikaken
- 113 Samsung Pay
- 117 Samsung Members
- 118 Samsung Notes
- 119 Kalender
- 120 Samsung Health
- 124 S Voice
- 126 Helisalvesti
- 127 Minu Failid
- 128 Kell
- 129 Kalkulaator
- 130 Raadio
- 131 Game Launcher
- 134 Dual Messenger
- 135 Samsung Connect
- 139 Sisu jagamine
- 140 Google rakendused

Seaded

- 142 Sissejuhatus
- 142 Ühendused
 - 143 Wi-Fi
 - 146 Bluetooth
 - 148 Andmesäästja
 - 148 NFC ja maksed
 - 151 Mobiilne kuumkoht ja modem
 - 152 SIM-kaardi haldur (topelt-SIM mudelid)
 - 152 Veel ühenduseseadeid
- 155 Helid ja värinad
- 156 Teavitused
- 157 Ekraan
 - 158 Sinise valguse filter
 - 158 Ekraani režiimi vahetamine või ekraani värvi reguleerimine
 - 160 Ekraanisäästja
- 160 Taustpildid ja teemad
- 161 Täpsemad funktsioonid
- 163 Seadme hooldus
- 165 Rakendused
- 166 Luk.ekraan ja turvalisus
 - 167 Näotuvastus
 - 169 Sõrmejäljetuvastus
 - 173 Smart Lock
 - 173 Samsung Pass
 - 176 Turvaline kaust
- 180 Pilv ja kontod
 - 181 Varundamine ja taastamine

- 182 Google
- 182 Juurdepääs
- 183 Üldine haldus
- 184 Tarkvaravärskendus
- 185 Kasutusjuhend
- 185 Teave telefoni kohta

Lisa

- 186 Tõrkeotsing
- 192 Aku eemaldamine

Põhiline

Üldteave

Seadme ohutu ja sihipärase kasutamise tagamiseks lugege palun see kasutusjuhend enne seadme kasutama hakkamist läbi.

- Kirjelduste aluseks on seadme vaikeseaded.
- Teie seadme sisu võib sõltuvalt regioonist, teenusepakkujast, mudeli üksikasjadest või seadme tarkvarast osaliselt erineda.
- Sisu (kõrgekvaliteediline sisu), mis nõuab kõrget protsessori-ja muutmälukasutust, mõjutab seadme üldist jõudlust. Olenevalt seadme spetsifikatsioonidest ja kasutustingimustest ei pruugi antud sisuga seotud rakendused korralikult töötada.
- Samsung ei vastuta Samsungist erinevate rakendusepakkujate rakenduste põhjustatud probleemide eest.
- Samsung ei vastuta seadme jõudluse probleemide või kokkusobimatuse eest, mis on tingitud muudetud registreeritud või muudatustest operatsioonisüsteemi tarkvaras. Katsed operatsioonisüsteemi kohandada võivad kahjustada teie seadme või rakenduste tööd.
- Selles seadmes olev tarkvara, heliallikad, taustapildid, pildid ja muud meediumid on litsentseeritud piiratud kasutamiseks. Nende materjalide ekstrahimine ja kasutamine müümise või muudel eesmärkidel on autoriõiguse seaduste rikkumine. Kasutajad on täielikult vastutavad illegaalsete meediumite kasutamise eest.
- Andmeteenused, näiteks sõnumivahetus, failide üles- ja allalaadimine, automaatne sünkroonimine või asukohateenused, võivad sõltuvalt teie andmesidepaketi kaasa tuua lisakulutusi. Suurte andmeedastuste jaoks on soovitatav kasutada Wi-Fi funktsiooni.
- Seadmes olevaid vaikerakendusi võidakse värskendada ja nende toetamine lõpetada ilma eelneva teavitusega. Kui teil on seadmes olevate rakenduste kohta küsimusi, võtke ühendust Samsungi Teeninduskeskusega. Kasutaja paigaldatud rakenduste puhul võtke ühendust teenusepakkujaga.

- Seadme operatsioonisüsteemi muutmine või mitteametlikest allikatest tarkvara laadimine võib kaasa tuua rikkeid, andmete rikkumist või kadu. Sellised tegevused on teie Samsungi litsentsilepingu rikkumised ja need tühistavad garantii.
- Olenevalt piirkonnast või mudelist vajavad mõned seadmed Föderaalset Sidekomisjoni (FCC) heakskiitu. Kui teie seadmel on FCC heakskiit, saate vaadata seadme FCC ID-d. Seadme FCC ID vaatamiseks käivitage rakendus **Seaded** ja toksake **Teave telefoni kohta** → **Aku teave**.

Vee- ja tolmukindluse säilitamine

Teie seade toetab vee- ja tolmukindlust. Seadme vee- ja tolmukindluse säilitamiseks järgige hoolikalt käesolevaid nõuandeid. Vastasel juhul võite seadet kahjustada.

- Ärge kastke seadet sügavamasse magevette kui 1,5 m või hoidke seda vee all kauem kui 30 minutit. Kui te kastate seadme mingisse muusse vedelikku kui magevette, näiteks soolasesse vette, ioniseeritud vette või alkohoolsete jookide sisse, siseneb vedelik kiiremini seadmesse.
- Ärge laske seadmel kokku puutuda **jõuliselt liikuva veega**.
- Kui seade puutub kokku mageveega, kuivatage see põhjalikult puhta ja pehme riidega. Kui seade puutub kokku muu vedelikuga, näiteks soolase vee, ioniseeritud vee või alkohoolse joogiga, loputage seda puhta veega ja kuivatage põhjalikult puhta ja pehme riidega. Kui te neid juhiseid ei järgi, võib see mõjutada seadme jõudlust ja välimust.
- **Kui seadet on kastetud vette või mikrofon või kõlar on märjad**, ei pruugi kõne ajal heli korralikult kostuda. Pärast seadme pühkimist kuiva lapiga kuivatage seda enne kasutamist põhjalikult.
- Puuteekraan ja teised funktsioonid ei pruugi korralikult toimida, **kui seadet kasutatakse vees**.
- **Kui seade kukub või saab löögi**, võivad seadme vee- ja tolmukindlad funktsioonid kahjustuda.
- Teie seadet on katsetatud kontrollitud keskkonnas ning selle vee- ja tolmukindlus teatud olukordades on tõestatud (vastab rahvusvahelises standardis IEC 60529-Ümbristega tagatavad kaitseastmed [IP-kood]–kirjeldatud IP68 klassifikatsiooni nõuetele; katse tingimused: 15–35 °C, 86–106 kPa, magevesi, 1,5 meetrit, 30 minutit). Olenemata nimetatud klassifikatsioonist, on siiski võimalik, et teatud olukordades võib teie seade kahjustuda.

Juhendavad ikoonid



Hoiatus: olukorrad, mis võivad tekitada vigastusi nii teile kui ka teistele



Ettevaatust: olukorrad, mis võivad kahjustada teie seadet ja teisi seadmeid



Märkus: märkused, nõuanded või lisainfo

Olukorrad ja lahendused, kui seade üle kuumeneb

Kui seade aku laadimisel kuumeneb

Laadimise ajal võivad seade ja laadur kuumaks muutuda. Juhtmevaba või kiirlaadimise ajal võib seade tunduda katsudes kuumem. See ei mõjuta seadme eluiga või tööd ja jääb seadme tavapärasesse töövahemikku selle laadimisel. Kui aku muutub liiga kuumaks, võib laadur laadimise lõpetada.

Käitumine seadme kuumenemisel:

- Ühendage laadur seadmest lahti ja sulgege kõik töötavad rakendused. Oodake, et seade maha jahtuks, ja alustage laadimist uuesti.
- Põhjus, miks seadme alumine osa üle kuumeneb, võib olla, et ühendatud USB-kaabel on katki. Vahetage katkine USB-kaabel välja uue kaabli vastu, mille Samsung on heaks kiitnud.
- Juhtmevaba laaduri kasutamisel ärge asetage võõrkehi, näiteks metallist esemeid, magneteid ja magnetribaga kaarte seadme ja juhtmevaba laaduri vahele.



Juhtmevaba laadimise või kiirlaadimise funktsioon on saadaval ainult toetatud mudelite puhul.

Kui seade kasutamise ajal kuumeneb

Kui te kasutate funktsioone või rakendusi, mis vajavad rohkem toidet, või te kasutate neid pikema aja vältel, võib suurenenud akukasutuse tõttu teie seade ajutiselt kuumaks muutuda. Sulgege kõik töötavad rakendused ja ärge seadet mõnda aega kasutage.

Olukorrad, kus seade võib üle kuumeneda: Olenevalt funktsioonidest ja rakendustest, mida kasutate, ei pruugi need näited teie mudeli kohta käia.

- peale ostu algse häälestuse käigus või andmete taastamisel;
- suurte failide allalaadimisel;
- kasutades rakendusi, mis vajavad rohkem toidet, või kasutades neid pikema aja vältel;
 - mängides hea kvaliteediga mängu pikema aja vältel;
 - salvestades videoid pikema aja vältel;
 - vaadates voogvideoid kuvari maksimaalse heledusega;
 - teleriga ühendamisel
- multitegumtöö puhul (või kui taustal töötavad paljud rakendused);
 - kasutades mitmikakent;
 - värskendades või installeerides rakendusi video salvestamise ajal;
 - suurte failide allalaadimisel videokõne ajal;
 - salvestades videoid sirvimise rakenduse kasutamise ajal;
- sünkroonides suurt andmehulka pilvega, meiliga või teiste kontodega;
- kasutades autos sirvimise rakendust, kui seade on otsese päikese käes;
- kasutades mobiilse kuumkoha või jagamise funktsiooni;
- kasutades seadet leviaugus või alas, kus on nõrk signaal;
- laadides akut katkise USB-kaabliga;
- kui seadme mitmeotstarbeline pesa on katki või puutunud kokku võõrkehadega, nagu vedelik, tolm, metallipuru ja pliiatsi grafiit;
- kasutades rändlust.

Käitumine seadme kuumenemisel:

- Hoidke seade kõige uuema tarkvaraga ajakohastatud.
- Seadme kuumenemise võivad põhjustada vastuolud rakenduste vahel. Taaskäivitage seade.
- Desaktiveerige Wi-Fi, GPSi ja Bluetoothi funktsioonid, kui te neid ei kasuta.
- Sulgege rakendused, mis akukasutust suurendavad, või mis taustal töötavad ja mida te ei kasuta.
- Kustutage failid, mida te ei vaja, või rakendused, mida te ei kasuta.
- Vähendage ekraani heledust.
- Kui seade kuumeneb üle või on pika aja jooksul kuum, ärge seda mõnda aega kasutage. Kui seade jätkuvalt üle kuumeneb, võtke ühendust Samsungi Teeninduskeskusega.

Seadme piirangud ülekuumenemise korral

Seadme kuumenemisel võidakse selle funktsioone ja jõudlust piirata või seade võib jahtumiseks välja lülituda. Funktsioon on saadaval ainult toetatud mudelite puhul.

- Kui seade muutub tavapärasest kuumemaks, kuvatakse seadme ülekuumenemise sõnum. Seadme temperatuuri langetamiseks piiratakse ekraani heledust ja toimivuskiirust, samuti peatub aku laadimine. Töötavad rakendused suletakse ja te saate teha ainult hädaabikõnesid, kuni seade on maha jahtunud.
- Kui seade kuumeneb üle või on pika aja jooksul kuum, kuvatakse teie väljalülitamise teade. Lülitage seade välja ja oodake, kuni see on maha jahtunud.

Töökeskonna ettevaatusabinõud

Teie seade võib töökeskonnast tulenevalt kuumeneda järgnevatel põhjustel. Olge ettevaatlik, et vältida aku eluea lühendamist, seadme kahjustamist või tulekahju puhkemist.

- Ärge hoidke oma seadet väga kuumas või külmas temperatuuris käes.
- Ärge jätke seadet pikalt päikese kätte.
- Ärge hoidke oma seadet pikalt väga kuumas kohtas (nt suvel autos).
- Ärge asetage oma seadet alale, mis võib üle kuumeneda, nagu elektriline soojendusmatt.
- Ärge hoidke seadet kütteseadmete, mikrolaineahjude, kuumade toiduvalmistamisseadmete või kõrge rõhuga konteinerite lähedal ega sees.
- Ärge kunagi kasutage katkist laadurit või akut.

Seadme paigutus ja funktsioonid

Pakendi sisu

Pakendi sisuga tutvumiseks vaadake kiirjuhendit.



- Seadmega kaasasolevad tarvikud ja saadaval olevad lisatarvikud võivad sõltuvalt regioonist või teenusepakkujast erineda.
- Kaasasolevad tarvikud on ette nähtud ainult sellele seadmele ja ei pruugi sobida teiste seadmetega.
- Välimust ja spetsifikatsioone võidakse eelnevalt teavitamata muuta.
- Lisatarvikuid saate osta kohalikult Samsungi edasimüüjalt. Enne ostmist kontrollige, et need sobivad teie seadmele.
- Kasutage ainult Samsungi heaks kiidetud lisatarvikuid. Sobimatute tarvikute kasutamine võib põhjustada jõudlusprobleeme ja rikkeid, mida garantii ei kata.
- Lisatarvikute saadavus sõltub täielikult neid tootvatest ettevõtetest. Lisainfot saadaval olevate lisatarvikute kohta vaadake Samsungi veebisaidilt.

Seadme osad

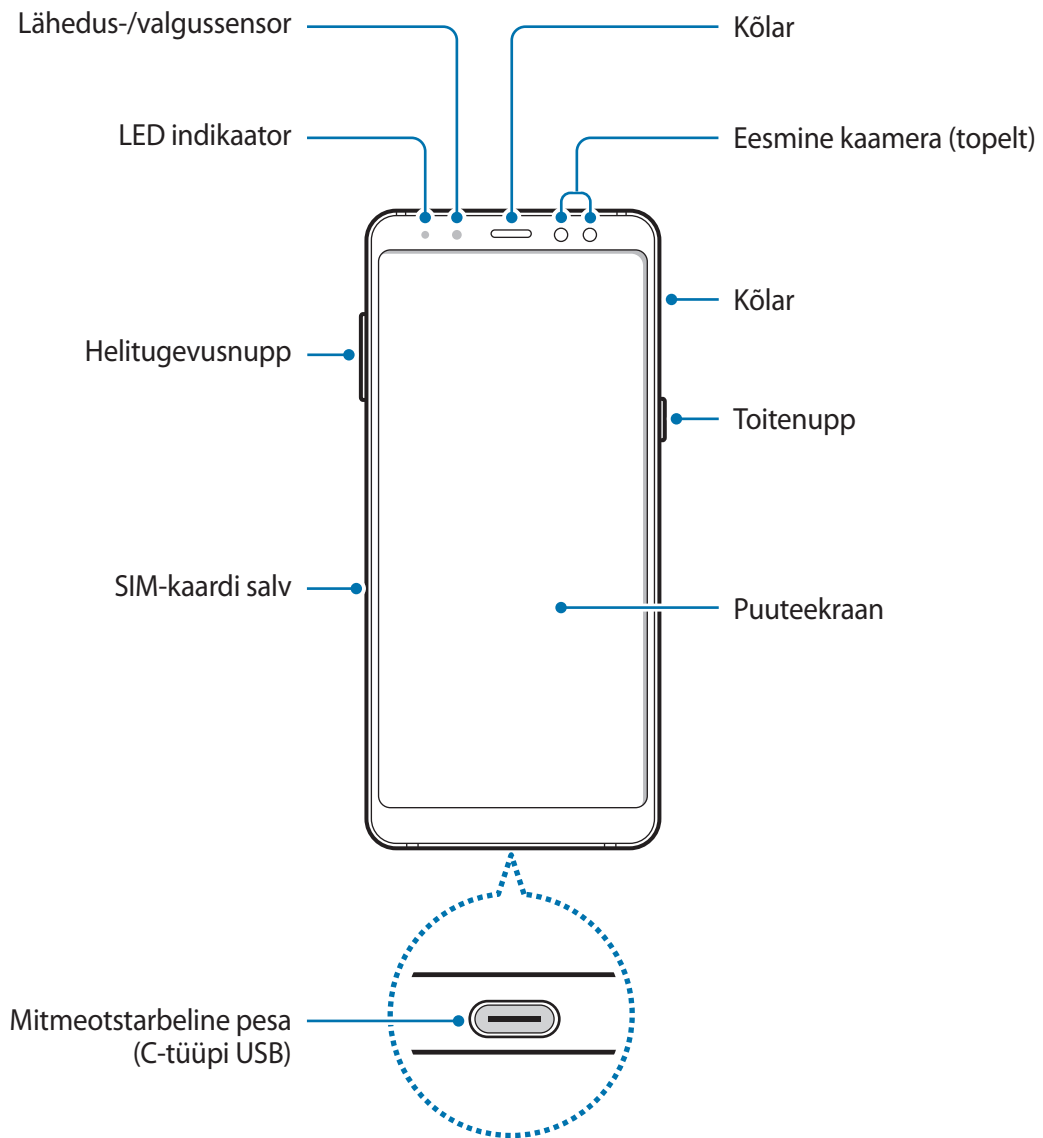

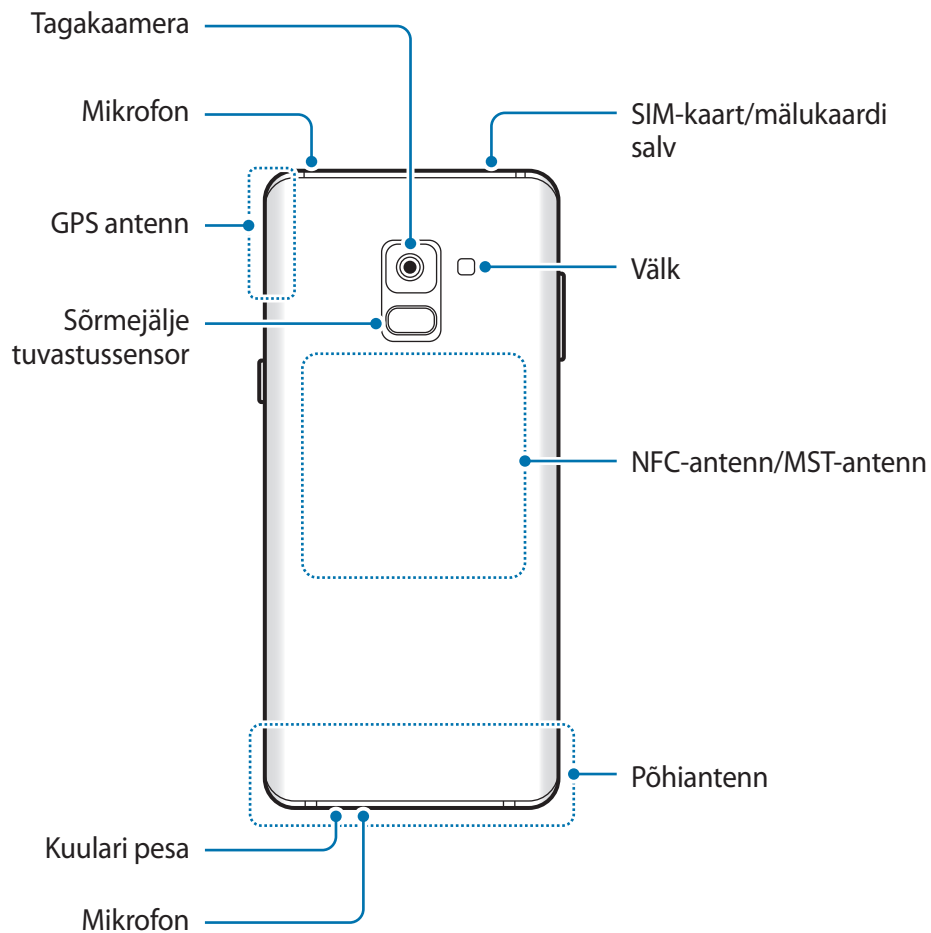

- Ühenduvusprobleemid ja aku tühenemine võivad tekkida järgnevatel olukordades:
 - Kui kinnitate seadme antenni lähedusse metalli sisaldava kleebise
 - Kui paigaldate seadmele katte, mis sisaldab metalli
 - Kui katate teatud funktsioonide, nagu helistamine või mobiilne andmeside, kasutamise ajal seadme antenni oma kätega või mõne muu esemega
- Soovitatud on kasutada Samsungi poolt heakskiidetud kaitset. Kinnitamata ekraanikaitsed võivad põhjustada andurite rikkeid.
- Ärge katke lähedus-/valgussensorit ekraani tarvikute, näiteks ekraanikaitsmete või klepsudega. See hoiab ära sensori talitlushäired.

Nupud

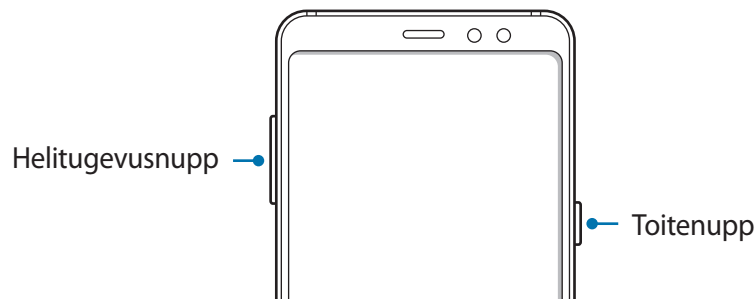

Klahv	Funktsioon
Toide	<ul style="list-style-type: none"> Vajutage ja hoidke seadme sisse- või väljalülitamiseks. Vajutage ekraani sisselülitamiseks või lukustamiseks.
Helitugevus	<ul style="list-style-type: none"> Vajutage seadme helitugevuse reguleerimiseks.

Tarkvara nupud

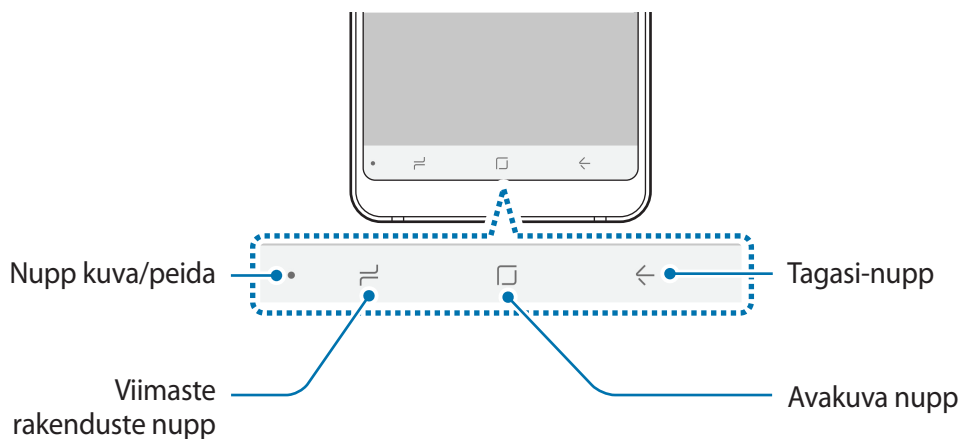

Kui te oma seadme sisse lülitate, ilmuvad tarkvara nupud ekraani allossa. Vaikimisi on tarkvara nupud hiljutiste rakenduste nupp, avakuva nupp ja Tagasi-nupp. Lisateavet vaadake jaotisest [Navigatsiooniriba \(tarkvara nupud\)](#).

Aku

Aku laadimine

Laadige aku enne esmakordset kasutamist või kui seda ei ole pikemat aega kasutatud.



Kasutage ainult Samsungi lubatud laadureid, akusid ja kaableid. Teiste laadurite või kaablite kasutamine võib põhjustada aku plahvatuse või seadet kahjustada.



- Laaduri vale ühendumine võib seadet tõsiselt kahjustada. Ebaõigest kasutamisest tingitud rikked ei ole garantiiga kaetud.
- Kasutage ainult seadmega kaasas olevat C-tüüpi USB-kaablit. Seade võib kahjustuda, kui kasutate Mikro USB-kaablit.



Energia säästmiseks võtke laadur, kui te seda ei kasuta, pistikupesast välja. Laaduril puudub toitelüliti, seega peate te selle siis, kui te seda ei kasuta, energia säästmiseks pistikupesast välja võtma. Laadur peab laadimise ajal olema elektrikontakti läheduses ja lihtsalt ligipääsetav.

1 Ühendage USB-kaabel USB-toiteadapteriga.

2 Sisestage USB-kaabel seadme mitmeotstarbelisse pessa.

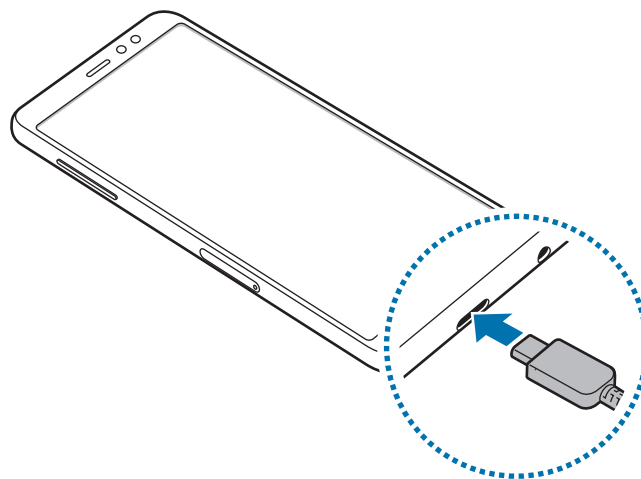

- 3 Ühendage USB-toiteadapter pistikupessa.
- 4 Peale aku täislaadimist ühendage laadur seadme küljest lahti. Seejärel eemaldage laadija elektrokontakti küljest.

Akuenergia tarbimise vähendamine

Teie seadmes on mitmesuguseid suvandeid akuenergia säästmiseks.

- Optimeerige seadet, kasutades seadme haldusfunktsiooni.
- Kui te seadet ei kasuta, lülitage ekraan toitenuppu vajutades välja.
- Aktiveerige energiasäästurežiim.
- Sulgege ebavajalikud rakendused.
- Deaktiveerige Bluetooth, kui te seda ei kasuta.
- Deaktiveerige Wi-Fi, kui te seda ei kasuta.
- Deaktiveerige sünkroniseeritavate rakenduste, nagu näiteks e-post, automaatne sünkroniseerimine.
- Vähendage taustvalguse põlemisaega.
- Vähendage ekraani heledust.

Aku laadimise näpunäited ja ettevaatusabinõud

- Kui aku pingeline on madal, ilmub tühja aku ikoon.
- Kui aku on täiesti tühi, ei saa seadet kohe peale laaduri ühendamist sisse lülitada. Laske akul mõni minut laadida, enne kui seadme uuesti sisse lülitate.
- Kui kasutate korraga mitmeid rakendusi, võrgurakendusi või rakendusi, mis vajavad ühendust teise seadmega, tühjeneb aku kiiresti. Elektritoite kadumise vältimiseks andmeedastuse ajal kasutage neid rakendusi vaid pärast aku täislaadimist.
- Laadurist erineva toiteallika, näiteks arvuti, kasutamine võib madalama voolutugevuse tõttu pikendada laadimisele kuluvat aega.
- Võite seadet laadimise ajal kasutada, aga see võib pikendada aku täislaadimise aega.
- Seadme puuteekraan võib laadimise ajal katkendliku toitevarustuse tõttu tõrkuda. Eemaldage sel juhul laadur seadme küljest.

- Laadimise ajal võivad seade ja laadija kuumeneda. See on normaalne ega mõjuta teie seadme tööiga ega toimimist. Kui aku muutub tavalisest kuumemaks, võib laadur laadimise lõpetada.
- Seadme laadimine märja mitmeotstarbelise pesaga võib seadet kahjustada. Enne seadme laadimist, kuivatage mitmeotstarbeline pesa põhjalikult.
- Kui seade ei lae õigesti, tooge seade ja laadur Samsungi Teeninduskeskusesse.

Kiirlaadimine

Seadmesse on ehitatud kiirlaadimissüsteem. Te saate akut kiiremini laadida, kui seade või selle ekraan on välja lülitatud.

Kiirlaadimisest

- Kiirlaadimissüsteem kasutab aku laadimise tehnoloogiat, mis laeb suurendatud laadimisvõimsuse abil aku kiiremini. Seade toetab Samsungi kohanduvat kiirlaadimissüsteemi ja tarkvara Qualcomm Quick Charge 2.0.
- Seadmega kiirlaadimisfunktsiooni kasutamiseks ühendage seade akulaaduriga, mis toetab kohanduvat kiirlaadimist või tarkvara Quick Charge 2.0.

Laadimiskiiruse tõstmine

Laadimiskiiruse tõstmiseks lülitage seade või selle ekraan aku laadimise ajaks välja. Kui toimub väljalülitatud seadme aku laadimine, kuvatakse ekraanile ikoon ⚡.

Kui kiirlaadimise funktsioon ei ole aktiveeritud, käivitage rakendus **Seaded**, toksake **Seadme hooldus** → **Aku** →  → **Täpsemad seaded** ja toksake seejärel aktiveerimiseks lülitit **Kiirlaadimine**.



- Te ei saa sisseehitatud kiirlaadimissüsteemi kasutada, kui laete akut tavalise akulaaduriga.
- Kui seade kuumeneb või ümbritseva keskkonna temperatuur tõuseb, või laadimiskiirus automaatselt väheneda. See on tavaline tööolukord, mis väldib seadme kahjustumist.

SIM või USIM kaart (nano-SIM kaart)

SIM-või USIM-kaardi paigaldamine

Sisestage mobiiltelefoni teenusepakkuja poolt antud SIM-või USIM-kaart.

Topelt-SIM mudelite puhul saate sisestada kaks SIM- või USIM-kaarti, nii on teil ühe seadme peale kaks telefoninumbrit või teenusepakkujat. Mõnes piirkonnas võib andmeedastuse kiirus olla juhul, kui seadmesse on sisestatud kaks SIM-kaarti, aeglasem võrreldes ühe SIM-kaardiga.



- Kasutage ainult nano-SIM kaarti.
- Ärge kaotage ega laske teistel kasutada oma SIM- või USIM-kaarti. Samsung ei vastuta kaotatud või varastatud kaardi tõttu tekkinud kahjude või ebamugavuste eest.



Olenevalt teenusepakkujast ei pruugi teatud LTE-teenused olla saadaval. Teenuse saadavuse kohta lisateabe saamiseks võtke ühendust oma teenusepakkujaga.

► Ühe SIM-kaardiga mudelid:

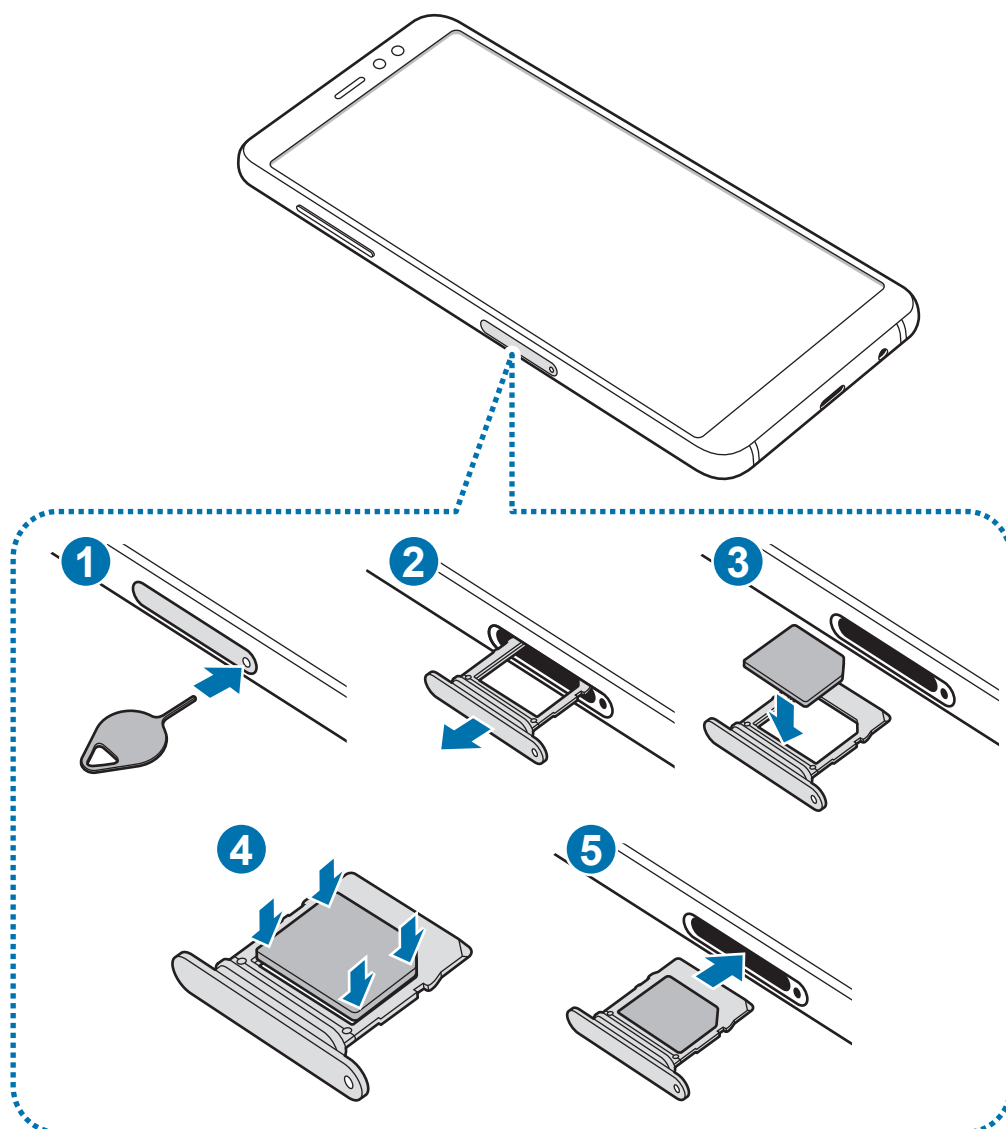

► Topelt-SIM mudelid:

- SIM-kaardi salv 1:

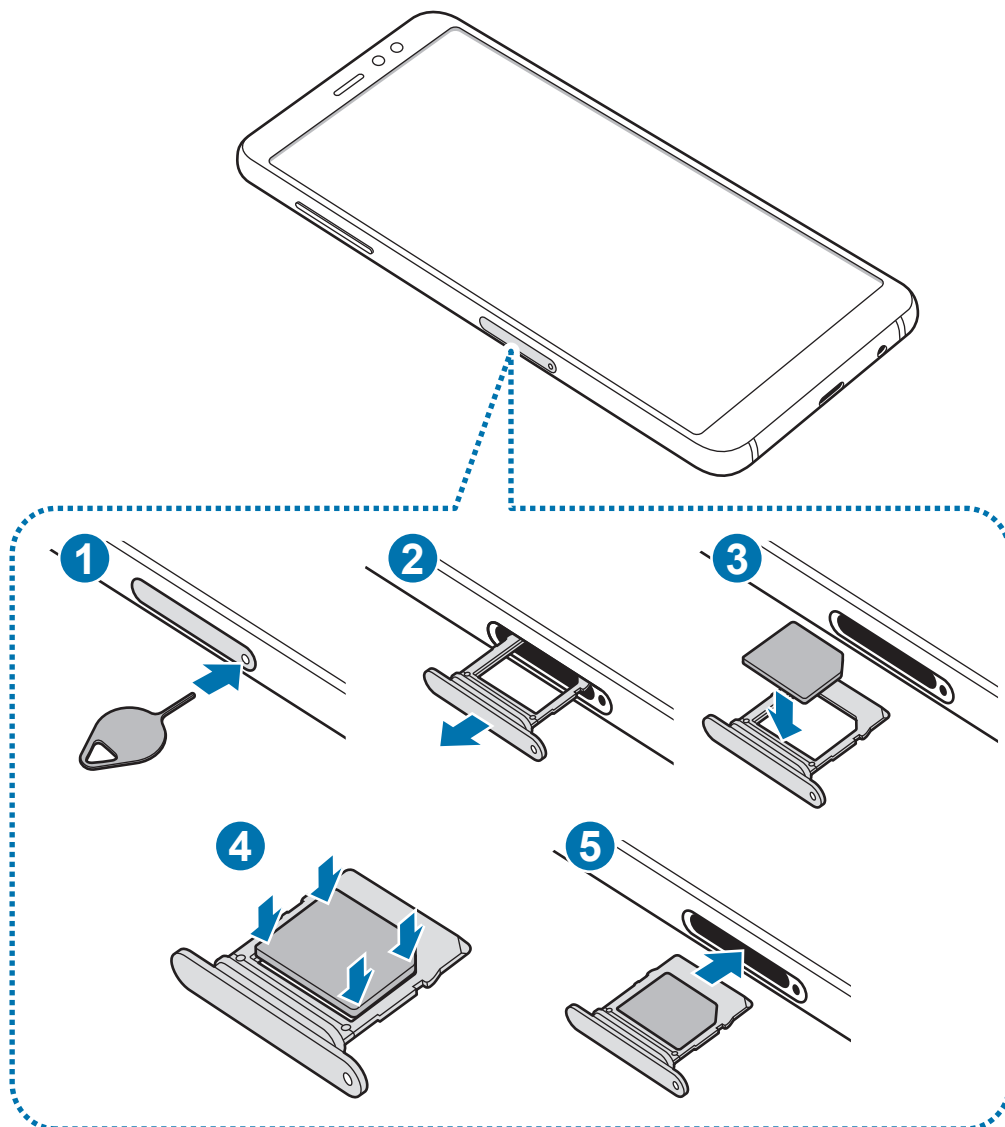

- SIM-kaardi salv 2:

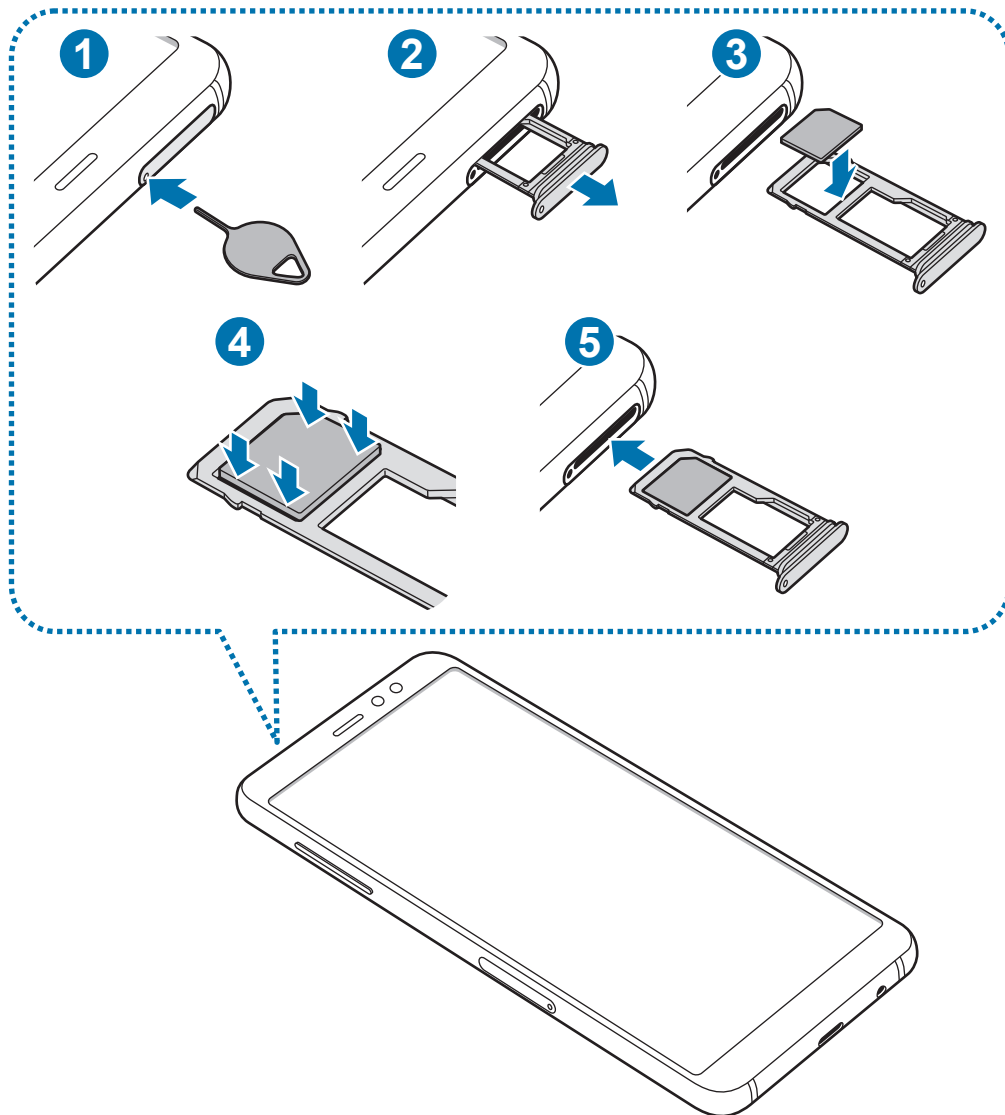

1 Sisestage väljutustihvt salves olevasse auku, et väljutada salv.



Veenduge, et väljutustihvt oleks augu suhtes risti. Vastasel juhul võite seadet kahjustada.

2 Tõmmake salv õrnalt salve pesast välja.

3 ► **Ühe SIM-kaardiga mudelid:** asetage SIM- või USIM-kaart SIM-kaardi salve nii, et kaardi kuldsed kontaktpinnad on suunaga alla.

► **Kahe SIM-kaardiga mudelid:** asetage SIM- või USIM-kaart SIM-kaardi salve nii, et kaardi kuldsed kontaktpinnad on suunaga alla. Sisestage primaarne SIM- või USIM-kaart salve 1 ja sekundaarne SIM- või USIM-kaart salve 2.

4 Vajutage SIM või USIM kaart õrnalt salve, et seda kinnitada.



Kui kaart pole korralikult salve kinnitatud, võib SIM kaart salvest välja tulla või kukkuda.

5 Sisestage salv õrnalt salve pesasse tagasi.



- Sisestades salve oma seadmesse, kui salv on märg, võite seadet kahjustada. Veenduge alati, et salv on kuiv.
- Sisestage salv täielikult salve pesa, et vältida vedelike sattumist seadmesse.

SIM-või USIM-kaardi eemaldamine

1 Sisestage väljutustihvt salves olevasse auku, et väljutada salv.

2 Tõmmake salv õrnalt salve pesast välja.

3 Eemaldage SIM-või USIM-kaart.

4 Sisestage salv õrnalt salve pesasse tagasi.

Kahe SIM- või USIM-kaardi kasutamine (kahe SIM-kaardiga mudelid)

Kui te sisestate kaks SIM- või USIM-kaarti, on teil ühe seadme peale kaks telefoninumbrit või teenusepakkujat.

SIM-või USIM-kaartide aktiveerimine

Käivitage rakendus **Seaded** ja toksake **Ühendused** → **SIM-kaardi haldur**. Valige SIM- või USIM-kaart ja toksake selle aktiveerimiseks lülitit.

SIM-või USIM-kaartide seadistamine

Käivitage rakendus **Seaded**, toksake **Ühendused** → **SIM-kaardi haldur** ning valige seejärel kas SIM- või USIM-kaart, et pääseda ligi järgnevatele võimalustele.

- **Icoon:** muutke SIM või USIM kaardi ikooni.
- **Nimi:** muutke SIM või USIM kaardi kuvatavat nime.
- **Võrgurežiim:** valige SIM või USIM kaardiga kasutatav võrgu tüüp.

Eelistatava SIM-või USIM-kaardi seadistamine

Kahe kaardi aktiveerimisel võite määrata kõned, sõnumivahetuse ja andmesideteenused kindlale kaardile.

Käivitage rakendus **Seaded**, toksake **Ühendused** → **SIM-kaardi haldur** ning seadistage seejärel eelistatud kaardid valiku **EELISTATUD SIM-KAART** alt.

Mälukaart (microSD kaart)

Mälukaardi paigaldamine

Teie seadme mälukaardi maht võib erineda teiste mudelite mälukaartidest ja mõned mälukaardid, olenevalt mälukaardi tootjast ja tüübist, ei pruugi teie seadmega ühilduda. Oma seadme mälukaardi maksimaalse mahu vaatamiseks minge Samsungi veebilehele.



- Mõned mälukaardid ei pruugi seadmega täielikult ühilduda. Ühildumatu kaardi kasutamine võib seadet või mälukaarti kahjustada või kaardil olevad andmed rikkuda.
- Jälgige, et paigaldate mälukaardi õige küljega ülespoole.



- Seade toetab mälukaartide puhul vaid FAT- ja exFAT-failisüsteemi. Kui sisestate mõne muu failisüsteemiga kaardi, palub seade mälukaardi uuesti vormindada või ei tuvasta kaarti. Mälukaardi kasutamiseks tuleb see vormindada. Kui Teie seade ei suuda mälukaarti vormindada või ära tunda, võtke ühendust mälukaardi tootja või Samsungi teeninduskeskusega.
- Sage andmete ülekirjutamine ja kustutamine lühendab mälukaartide tööiga.
- Seadmesse mälukaardi sisestamisel ilmub mälukaardi failikataloog kaustas **Minu Failid** → **SD-kaart**.

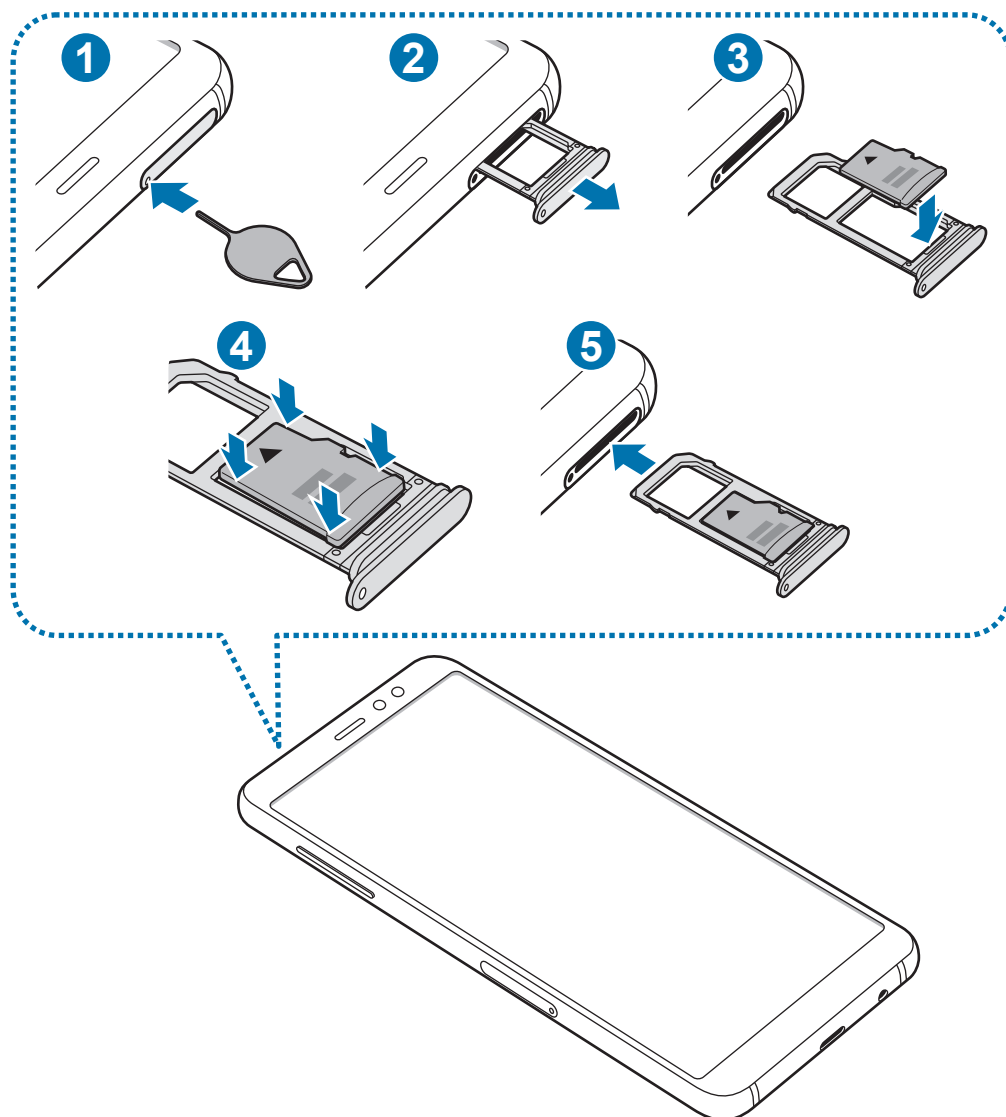

1 Sisestage väljutustihvt salves olevasse auku, et väljutada salv.

⚠ Veenduge, et väljutustihvt oleks augu suhtes risti. Vastasel juhul võite seadet kahjustada.

2 Tõmmake salv õrnalt salve pesast välja.

⚠ Topelt-SIM mudelite puhul katkestatakse salve seadmest eemaldamisel mobiilne andmeside.

3 Asetage mälukaart salve 2 nii, et kaardi kuldsed kontaktpinnad on suunaga alla.

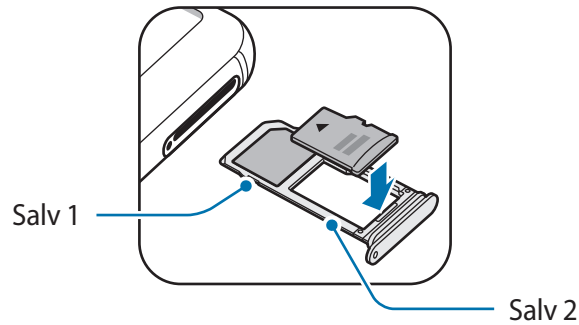

4 Vajutage mälukaart õrnalt salve, et seda kinnitada.



Kui kaart pole korralikult salve kinnitatud, võib mälukaart salvest välja tulla või kukkuda.

5 Sisestage salv õrnalt salve pesasse tagasi.



- Sisestades salve oma seadmesse, kui salv on märg, võite seadet kahjustada. Veenduge alati, et salv on kuiv.
- Sisestage salv täielikult salve pesa, et vältida vedelike sattumist seadmesse.

Mälukaardi eemaldamine

Mälukaardi ohutuks eemaldamiseks tuleb kõigepealt selle ühendus katkestada.

Käivitage rakendus **Seaded** ja toksake **Seadme hooldus** → **Hoiundamine** →  → **Mäluseaded** → **SD-kaart** → **KATKESTA ÜHENDUS**.

1 Sisestage väljutustihvt salves olevasse auku, et väljutada salv.

2 Tõmmake salv õrnalt salve pesast välja.

3 Eemaldage mälukaart.

4 Sisestage salv õrnalt salve pesasse tagasi.



Ärge eemaldage välist mälu, nagu mälukaart või USB mälu, kui seade kannab üle või kasutab andmeid või kohe pärast andmete ülekandmist. See võib põhjustada andmete rikkumist või kaotust või kahjustada välist mälu või teie seadet. Samsung ei vastuta kaotuste, kaasa arvatud andmekaoituse eest, mis tuleneb väliste mäluseadmete väärilt kasutamisest.

Mälukaardi vormindamine

Arvutis vormindatud mälukaart võib olla seadmega ühildumatu. Vormindage mälukaarti ainult seadmes.

Käivitage rakendus **Seaded** ja toksake **Seadme hooldus** → **Hoiundamine** →  → **Mäluseaded** → **SD-kaart** → **Vorming**.



Pidage enne mälukaardi vormindamist meeles mälukaardil olevatest olulistest andmetest varukoopia teha. Tootjagarantii ei kata kasutaja tegevusest tulenevat andmekadu.

Seadme sisse- ja väljalülitamine

Seadme sisselülitamiseks vajutage ja hoidke toitenuppu mõni sekund all.

Seadme esmakordsel või andmete lähtestamise järgsel sisselülitamisel järgige ekraani juhiseid oma seadme seadistamiseks.

Seadme väljalülitamiseks vajutage ja hoidke toitenuppu all ja seejärel toksake **Toide VÄLJA**.



Kui asute piirkonnas, kus juhtmevabade seadmete kasutamine on piiratud, nagu lennukid ja haiglad, järgige kõiki väljapandud hoiatusi ja volitatud isikute juhiseid.

Seadme taaskäivitamine

Kui teie seade hangub või ei reageeri, vajutage ja hoidke toitenuppu ja helitugevuse vähendusnuppu korraga all kauem kui 7 sekundit, et seda taaskäivitada.

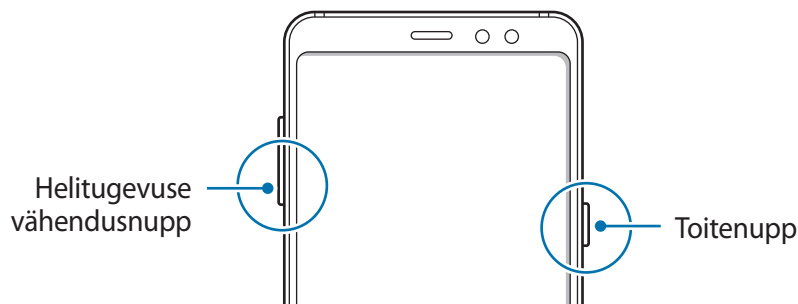

Hädaabirežiim

Aku säästmiseks võite seadme lülitada energiasäästu režiimi. Mõningaid rakendusi ja funktsioone ei saa kasutada. Hädaabirežiimis saate teha hädaabikõnesid, saata teavet oma praeguse asukoha kohta teistele, käivitada hädaabialarmi jm.

Hädaabirežiimi aktiveerimine

Hädaabirežiimi aktiveerimiseks vajutage ja hoidke toitenuppu all ning toksake seejärel **Hädaabirežiim**.



Alles olev kasutusaeg näitab seda, kui palju aega on aku tühjenemiseni. Alles olev kasutusaeg võib seadme seadetest ja töötamistingimustest tulenevalt erineda.

Hädaabirežiimi deaktiveerimine

Hädaabirežiimi deaktiveerimiseks toksake **☰** → **Desaktiveeri hädaabirežiim**. Või vajutage ja hoidke toitenuppu ning toksake seejärel **Hädaabirežiim**.

Algseadistamine

Seadme esmakordsel või andmete lähtestamise järgsel sisselülitamisel järgige ekraani juhiseid oma seadme seadistamiseks.



Algseadistamise protsessid võivad sõltuvalt seadme tarkvarast või regioonist erineda.

- 1 Lülitage seade sisse.
- 2 Valige seadme jaoks soovitud keel ja valige **ALUSTA**.

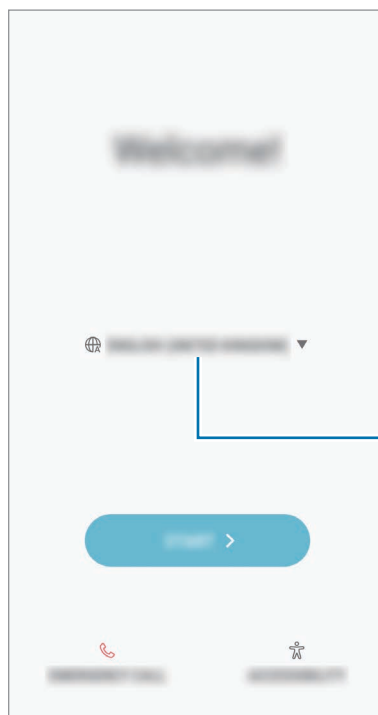

Valige keel.

- 3 Valige Wi-Fi võrguühendus ja ühendage seade sellega.



Kui te ei loo Wi-Fi võrguühendust, ei pruugi algseadistamise ajal olla võimalik mõnda seadme funktsiooni seadistada.

- 4 Pärast seda järgige ekraanil kuvatavaid algseadistamise juhiseid.
- 5 Valige seadme kaitsmiseks ekraanilukustusmeetod. Te saate oma isiklikke andmeid kaitsta, ennetades teiste ligipääsu oma seadmele. Kui soovite ekraanilukustusmeetodi hiljem seadistada, toksake **Ei, tänan teid**.
- 6 Logige oma Samsungi kontosse sisse. Te saate nautida Samsungi teenuseid ja tagada andmete ajakohasuse kõigis oma seadmetes. Lisateavet vaadake jaotisest [Samsungi konto](#).

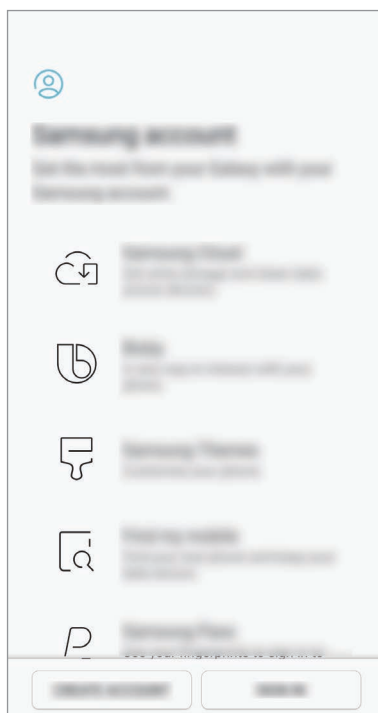

- 7 Valige soovitud funktsioonid ja lõpetage algseadistamine. Seejärel näete avalehte.

Samsungi konto

Sissejuhatus

Teie Samsungi konto on integreeritud kontoteenus, mis võimaldab teil kasutada mitmesuguseid Samsungi teenuseid, mida pakuvad mobiilsed seadmed, telerid ning Samsungi veebileht. Pärast Samsungi konto registreerimist saate Samsung Cloudi abil tagada oma andmete ajakohasuse ja turvalisuse kõigis oma seadmetes, jälitada ja kontrollida kadunud või varastatud seadet, näha Samsung Members programmi liikmete nõuandeid ja veel rohkemat.

Looge endale Samsungi konto, kasutades oma e-posti aadressi.

Selleks, et näha nimekirja teenustest, mida oma Samsungi kontoga kasutada saate, külastage veebilehte account.samsung.com. Samsungi kontode kohta lisateabe saamiseks, käivitage rakendus **Seaded** ja toksake **Pilv ja kontod** → **Kontod** → **Samsung Account** → **Spikker**.

Samsungi konto registreerimine

Uue Samsungi konto registreerimine

Kui teil pole Samsungi kontot, peaksite selle looma.

- 1 Käivitage rakendus **Seaded** ja toksake **Pilv ja kontod** → **Kontod** → **Lisa konto**.
- 2 Toksake **Samsung Account** → **LOO KONTO**.
- 3 Järgige konto lõplikuks loomiseks ekraanil kuvatavaid juhiseid.

Olemasoleva Samsungi konto registreerimine

Kui teil juba on Samsungi konto, registreerige see seadmesse.

- 1 Käivitage rakendus **Seaded** ja toksake **Pilv ja kontod** → **Kontod** → **Lisa konto**.
- 2 Toksake **Samsung Account** → **LOGI SISSE**.

- 3 Sisestage e-posti aadress ja parool ning toksake seejärel **LOGI SISSE**.
Kui olete oma kontoandmed unustanud, toksake **Kas unustasite oma tunnuse või parooli?**
Te saate oma kontoteavet näha, kui sisestate vajaliku teabe.
- 4 Lugege läbi tingimused ja toksake **NÕUSTU**.
- 5 Toksake Samsungi konto registreerimise lõpetamiseks **VAL**.

Samsungi konto eemaldamine

Seadmest registreeritud Samsungi konto eemaldamisel, eemaldatakse ka teie andmed nagu näiteks kontaktid või sündmused.

- 1 Käivitage rakendus **Seaded** ja toksake **Pilv ja kontod** → **Kontod**.
- 2 Toksake **Samsung Account** →  → **Eemalda konto**.
- 3 Toksake **OK**, sisestage oma Samsungi konto parool ja toksake siis **EEMALDA KONTO**.

Andmete ülekandmine teie eelmiselt seadmelt

Te saate oma andmeid, näiteks pilte, kontakte, sõnumeid ja rakendusi, Samsung Cloudist taastada või neid eelmisest seadmest juhtmevabalt kopeerida (Wi-Fi Direct), kasutades Smart Switchi.



- Mõned seadmed või arvutid ei pruugi seda funktsiooni toetada.
- Kehtivad piirangud. Lisateabe jaoks külastage veebilehte www.samsung.com/smarts witch. Samsung suhtub autoriõigustesse tõsiselt. Edastage ainult sisu mis kuulub teile või mille edastamiseks teil õigus on.

Smart Switch

Edastage andmeid mobiiliseadme ja Smart Switchi vahel. Kui teil nimetatud rakendust ei ole, laadige see alla poest **Galaxy Apps** või **Play pood**.

Wi-Fi Directi kaudu andmete juhtmevaba edastamine

Kandke andmeid üle oma eelmiselt seadmelt uuele seadmele Wi-Fi Directi kaudu.



- 1 Käivitage eelmisel seadmelt rakendus Smart Switch.
Kui teil nimetatud rakendust ei ole, laadige see alla poest **Galaxy Apps** või **Play pood**.
- 2 Käivitage oma seadmes rakendus **Smart Switch**.
- 3 Asetage seadmed üksteise lähedale.
- 4 Toksake eelmisel seadmelt **JUHTMEVABA** → **SAADA** → **ÜHENDA**.
- 5 Toksake oma seadmelt **JUHTMEVABA** → **VÕTA VASTU** ja valige eelmise seadme tüüp.
- 6 Järgige ekraanile ilmuvaid juhiseid, et eelmiselt seadmelt andmed üle kanda.

Varundamisandmete ülekandmine arvutist

Oma seadme ja arvuti vahel andmete edastamine. Peate laadima alla Smart Switchi arvutiversiooni aadressilt www.samsung.com/smartswitch. Tehke oma eelmise seadme andmetes varukoopia arvutisse ja importige andmed uude seadmesse.

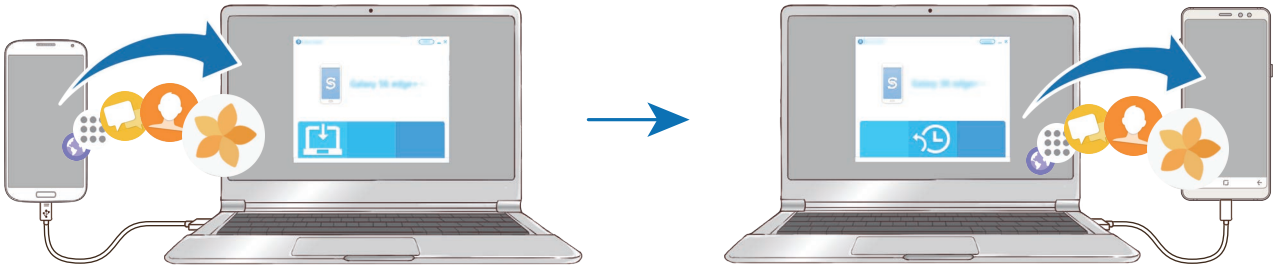

1 Arvutis külastage rakenduse Smart Switch allalaadimiseks lehte www.samsung.com/smartswitch.

2 Käivitage arvutis Smart Switch.



Kui teie eelmine seade ei olnud Samsungi seade, tehke andmetest arvutisse varukoopia seadme tootja poolt pakutava programmi abil. Seejärel liikuge edasi viienda sammu juurde.

3 Ühendage oma eelmine seade arvutiga seadme USB-kaabli abil.

4 Järgige arvutiekraanil olevaid juhiseid seadme andmete varundamise kohta. Seejärel ühendage oma eelmine seade arvutist lahti.

5 Ühendage oma uus seade arvutiga USB-kaabli abil.

6 Järgige arvutiekraanil olevaid juhiseid andmete uude seadmesse ülekandmise kohta.

Imporditud andmete vaatamine

Te saate eelmisest seadmest imporditud andmeid samas rakenduses vaadata.

Kui teie uues seadmes ei ole imporditud andmete vaatamiseks või esitamiseks samasid rakendusi, salvestatakse andmed sarnasesse rakendusse. Kui te importisite näiteks memosid ja teie seadmes ei ole memode rakendust, saate memosid vaadata rakenduses **Samsung Notes**.

Samsung Cloud

Tehke oma eelmise seadme andmetest varukoopia Samsung Cloudi ja taastage andmed uues seadmes. Samsung Cloudi kasutamiseks peate registreeruma ja enda Samsungi kontole sisse logima. Lisateavet vaadake jaotisest [Samsungi konto](#).

Andmete varundamine

- 1 Logige eelmises seadmes oma Samsungi kontosse sisse.
 - 2 Käivitage rakendus **Seaded**, tehke varundamisvalik ja varundage oma andmed.
-  • Kui teie seadmes on toetatud Samsung Cloud, käivitage rakendus **Seaded**, toksake **Pilv ja kontod** → **Samsung Cloud** → **Varundusseaded** ja varundage oma andmed.
 - Andmete varundamise viis võib sõltuvalt teie seadme mudelist erineda.
 - Osasid andmeid ei varundata. Selleks, et kontrollida, millised andmed varundatakse, käivitage rakendus **Seaded**, toksake **Pilv ja kontod** → **Samsung Cloud** → **Varundusseaded**.

Andmete taastamine

- 1 Käivitage oma uues seadmes rakendus **Seaded** ja toksake **Pilv ja kontod** → **Samsung Cloud** → **Taasta**.
- 2 Toksake ▼ ja valige seadmete loendis eelmine seade.
- 3 Märgistage andmetüübid, mida soovite taastada, ja toksake **TAASTA KOHE**.

Ekraani mõistmine

Puutekraani kontrollimine



- Ärge laske puutekraanil muude elektriseadmetega kokku puutuda. Elektrostaatilised laengud võivad põhjustada puutekraani talitlushäireid.
- Hoidmaks oma puutekraani kahjustumast, ärge toksake sellele teravate esemetega ega rakendage sõrmedega liiga tugevat survet.



- Seade ei pruugi tuvastada puudutusi ekraani servades, mis asuvad väljaspool puutetundlikku piirkonda.
- Puutekraani pikemaajaline ootele jätmine võib põhjustada järelhelendust või kõrvaliste kujutiste ilmumist. Lülitage puutekraan välja, kui te seadet ei kasuta.
- Puutekraani kasutamiseks on soovitatav kasutada sõrmi.

Toksamine

Toksake ekraanil.

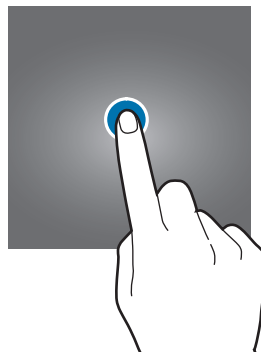

Toksamine ja hoidmine

Toksake ja hoidke umbes 2 sekundit.

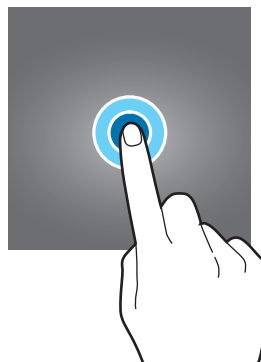

Lohistamine

Toksake ja hoidke üksust ning lohistage see sihtkohta.

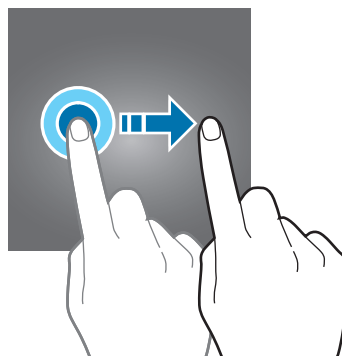

Kaks korda toksamine

Toksake ekraanil kaks korda.



Libistamine

Libistage üles, alla, vasakule või paremale.

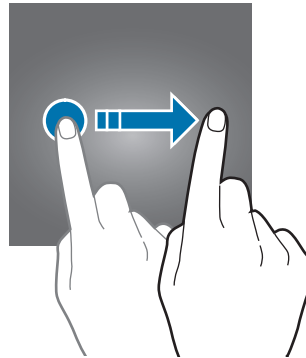

Sõrmede laiali- ja kokkusurumine

Libistage ekraanil kahte sõrme laiali või suruge neid kokku.

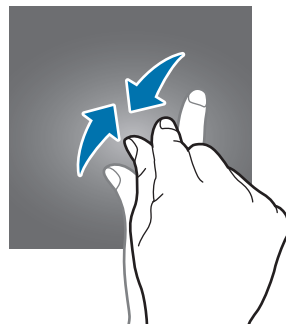
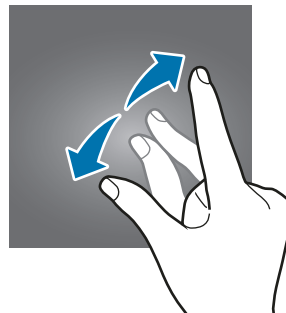

Navigatsiooniriba (tarkvara nupud)

Kui te oma seadme sisse lülitate, ilmuvad tarkvara nupud ekraani allossa navigatsiooniribale. Vaikimisi on tarkvara nupud hiljutiste rakenduste nupp, avakuva nupp ja Tagasi-nupp. Nuppude funktsioonid võivad muutuda vastavalt kasutatavale rakendusele või kasutuskeskkonnale.

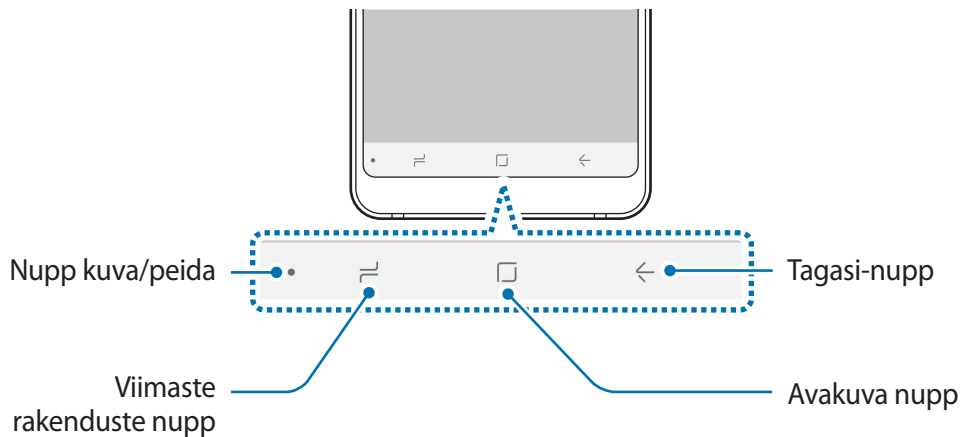

Nupp	Funktsioon
●	Kuva/peida <ul style="list-style-type: none"> • Navigatsiooniriba kinnitamiseks või peitmiseks toksake kaks korda.
☰	Viimased rakendused <ul style="list-style-type: none"> • Toksake hiljutiste rakenduste loendi avamiseks.
□	Avakuva <ul style="list-style-type: none"> • Toksake avalehele naasmiseks. • Toksake ja hoidke rakenduse Google käivitamiseks.
←	Tagasi <ul style="list-style-type: none"> • Toksake eelmisele lehele naasmiseks.

Navigatsiooniriba kuvamine või peitmine

Navigatsiooniriba vasakul küljel olevat kuva ja peida nuppu kasutades saate seadistada, kas navigatsiooniriba on rakenduste või funktsioonide kasutamise ajal peidetud või ekraanile kinnitatud. Vaikimisi on navigatsiooniriba kinnitatud.

Kui soovite faile vaadata või rakendusi kasutada täisekraanil, toksake kuva ja peida nupul kaks korda, et navigatsiooniriba peita.

Navigatsiooniriba taas näitamiseks libistage ekraani allosast üles.



- Mõnedel ekraanidel, nagu avaleht, kuvatakse navigatsiooniriba alati ning kuva ja peida nuppu ei kuvata.
- Isegi pärast navigatsiooniriba kinnitamist võib see mõnda rakendust või funktsiooni, näiteks videositajat, kasutades peidetud olla.

Avakuva nupu abil ekraani sisselülitamine

Ekraani sisselülitamiseks toksake „Alati ekraanil“ kuval kaks korda avakuva nuppu.

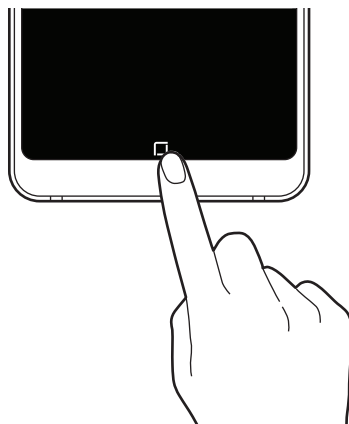

Navigatsiooniriba seadistamine

Käivitage rakendus **Seaded** ja toksake **Ekraan** → **Navigatsiooniriba** ning tehke valik.

- **Kuvamise ja peitmise nupp**: lisage nupp navigatsiooniriba peitmiseks või kinnitamiseks. Saate iga rakenduse puhul seadistada, kas nupp kuvatakse või mitte.
- **TAUSTAVÄRV**: muutke navigatsiooniriba taustavärvi.
- **Nuppude paigutus**: muutke nuppude järjekorda navigatsiooniribal.

Avaleht ja rakenduste ekraan

Avaleht on stardipunktiks seadme funktsioonidele juurdepääsul. See kuvab vidinaid, rakenduste otseteid jne.

Rakenduste ekraanil kuvatakse kõigi rakenduste ikoonid, kaasa arvatud uute paigaldatud rakenduste ikoonid.



Ekraan võib sõltuvalt regioonist või teenusepakkujast erineda.

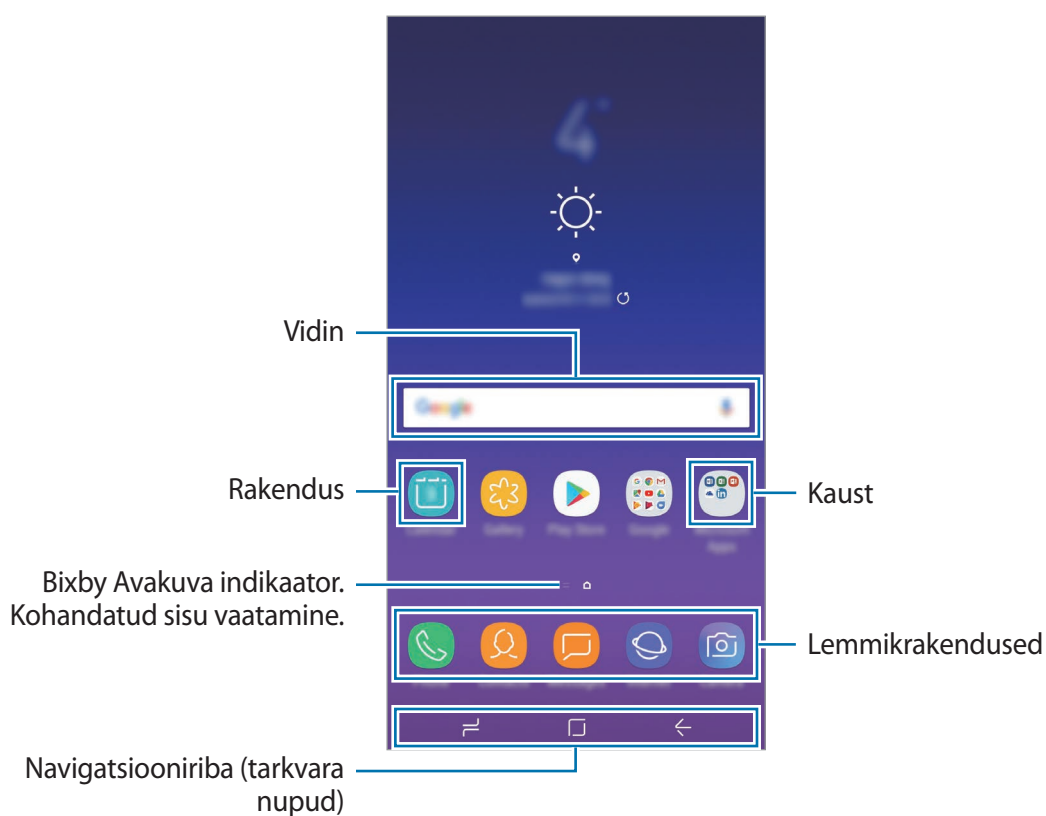

Avalehe ja rakenduste ekraani vahel liikumine

Rakenduste ekraani avamiseks libistage avalehel üles või alla. Avalehele naasmiseks libistage rakenduste ekraanil üles või alla. Samuti saate toksata kasutada avakuva nuppu või Tagasi-nuppu.



Kui lisate avalehele rakenduste nuppu, saate rakenduste ekraani nupu toksamisega avada. Toksake ja hoidke avalehel tühja ala ning toksake **Avalehe seaded** → **Rakenduste nupp** → **Kuva rakenduste nupp** → **RAKENDA**. Rakenduste nupp lisatakse avalehe allosa.

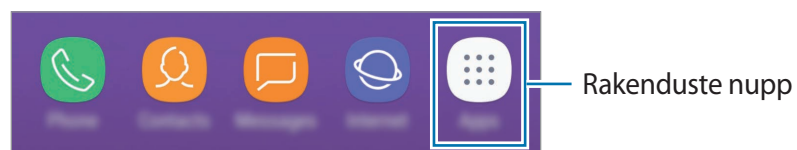

Üksuste teisaldamine

Toksake ja hoidke üksust ning lohistage see teise kohta. Üksuse teisele paneelile liigutamiseks lohistage see ekraani serva.

Avalehele rakenduse otsetee lisamiseks toksake ja hoidke rakenduste ekraanil üksust ning lohistage see ekraani ülaossa või alla. Rakenduse otsetee lisatakse avalehele.

Samuti saate teisaldada tihti kasutatavaid rakendusi avalehe alaosas olevasse otseteede alasse.

Kaustade loomine

Looge kaustu ning koguge sarnased rakendused kokku, et neid kiirelt leida ja käivitada.

- 1 Toksake ja hoidke avalehel või rakenduste ekraanil rakendust all ning seejärel lohistage see teise rakenduse peale.
- 2 Lõpetage rakenduse allhoidmine, kui rakenduste ümber ilmub kaustaraam.
Luuakse uus kaust, mis sisaldab valitud rakendusi. Toksake **Sisestage kausta nimi** ja sisestage kausta nimi.

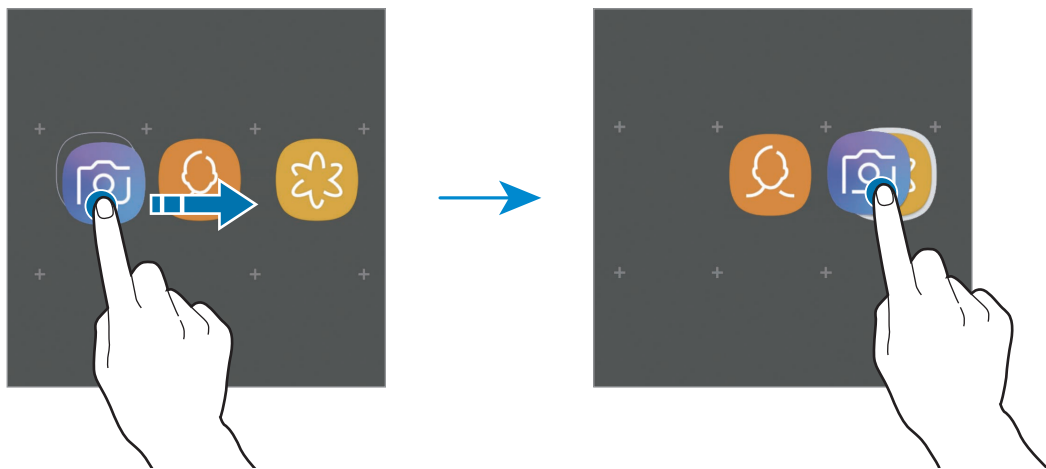

- **Rakenduste lisamine**

Toksake kaustal **LISA RAKENDUSI**. Tähistage lisatavad rakendused ja toksake **LISA**. Rakendusi on võimalik lisada ka neid kausta lohistades.

- **Rakenduste kaustast teisaldamine.**

Toksake ja hoidke rakendust, et see teise kohta lohistada.

- **Kausta kustutamine**

Toksake ja hoidke kausta ja seejärel toksake **Kustuta kaust**. Kustutatakse ainult kaust. Kaustas olevad rakendused viiakse üle rakenduste ekraanile.

Avalehe muutmine

Muutmisvalikutele ligipääsuks toksake ja hoidke avalehel tühja ala või suruge sõrmed ekraanil kokku. Saate seada taustapildi, lisada vidinaid jne. Saate ka avalehe paneele lisada, kustutada või ümber korraldada.

- Paneeli lisamine: libistage vasakule ja toksake seejärel **+**.
- Paneeli teisaldamine: toksake ja hoidke paneeli eelvaadet ning lohistage see uude kohta.
- Paneeli kustutamine: toksake paneelil **🗑️**.

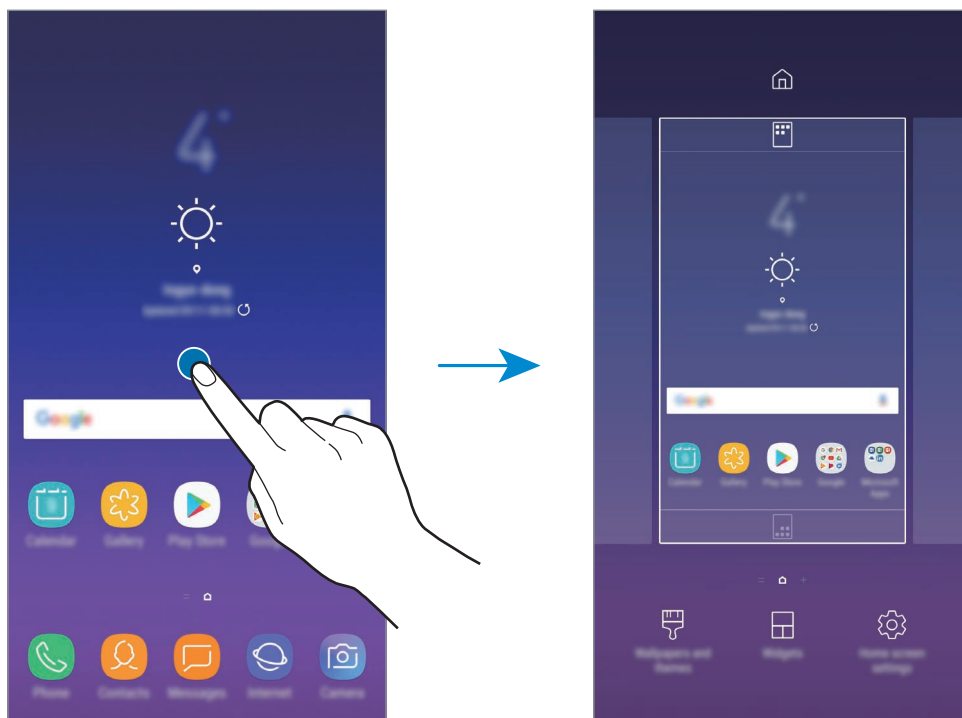

- **Taustpildid ja teemad:** muutke seadme taustpilti, teemat või ikoone.
- **Vidinad:** vidinad on konkreetseid funktsioone käivitavad väiksemad rakendused, mis pakuvad teavet ja mugavat juurdepääsu avalehelt. Toksake ja hoidke vidinat ning lohistage see avalehele. Vidin lisatakse avalehele.
- **Avaekraani seaded:** muutke ruudustiku suurust, et kuvada rohkem või vähem objekte avalehel jne.

Avalehel kõigi rakenduste kuvamine

Saate panna seadme kõiki rakendusi avalehel kuvama, kasutamata eraldi rakenduste ekraani. Toksake ja hoidke avalehel tühja ala ning seejärel toksake **Avaekraani seaded** → **Avaekraani paigutus** → **Ainult avaekraan** → **RAKENDA**.

Nüüd saate kõigile rakendustele ligi pääseda, libistades avalehel vasakule.

Indikaatorikoonid

Indikaatorikoonid ilmuvad ekraani ülaosas olevale olekuribale. Järgnevas tabelis on välja toodud enimkasutatavad ikoonid.



Olekuriba ei pruugi kõigis rakendustes ekraani ülaosas ilmuda. Olekuriba kuvamiseks lohistage see ekraani ülaosast alla.

Ikoon	Tähendus
	Signaali pole
	Signaali tugevus
	Rändlus (väljaspool tavalist teeninduspiirkonda)
	Eelistatav SIM- või USIM-kaart kõnedeks (kahe SIM-kaardiga mudelid)
	GPRS-võrk ühendatud
	EDGE-võrk ühendatud
	UMTS-võrk ühendatud
	HSDPA-võrk ühendatud
	HSPA+-võrk ühendatud
	LTE-võrk ühendatud (LTE-toega mudelitel)
	Wi-Fi ühendatud
	Bluetooth-funktsioon aktiveeritud
	Asukohateenused on kasutusel
	Kõne pooleli
	Vastamata kõne

Ikoon	Tähendus
	Uus teksti-või multimeediasõnum
	Alarm aktiveeritud
	Vaigistusrežiim aktiveeritud
	Vibratsioonirežiim aktiveeritud
	Lennurežiim aktiveeritud
	Ilmnes tõrge või tuleb olla ettevaatlik
	Aku laadimine
	Aku laetuse tase

Lukustusekraan

Toitenupule vajutamine lülitab ekraani välja ja lukustab selle. Peale selle lülitub ekraan välja ning lukustub automaatselt, kui seadet ei kasutata teatud hulk aega.

Ekraani avamiseks libistage ekraani sisse lülitudes ükskõik mis suunas.

Kui ekraan on välja lülitatud, vajutage ekraani sisselülitamiseks toitenuppu või toksake „Alati ekraanil” kuval kaks korda avakuva nuppu.

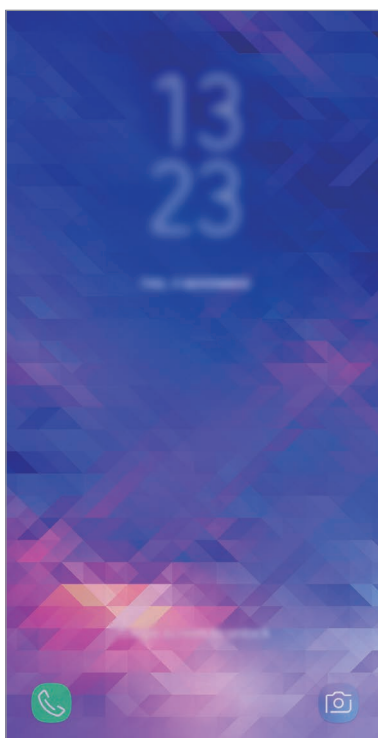

Lukustatud ekraan

Ekraanilukustuse tüübi muutmine

Ekraanilukustuse tüübi muutmiseks käivitage rakendus **Seaded**, toksake **Luk.ekraan ja turvalisus** → **Ekraaniluku tüüp** ja valige seejärel tüüp.

Mustri, PINi, parooli, näo või sõrmejälje seadistamisel ekraaniluku tüübiks saate kaitsta oma isiklikke andmeid, ennetades teiste ligipääsu teie seadmele. Pärast ekraaniluku tüübi seadistamist nõuab seade avamiseks alati avamiskoodi.

- **Libistamine:** ekraani avamiseks libista ekraanil mis tahes suunas.
- **Muster:** ekraani avamiseks joonista ekraanile muster neljast või enamast punktist.
- **PIN-kood:** ekraani avamiseks sisestage vähemalt neljast numbrist koosnev PIN.
- **Parool:** ekraani avamiseks sisestage vähemalt neljast tähemärgist, numbrist või sümbolist koosnev parool.
- **Puudub:** ärge seadistage ekraani lukustamise meetodit.
- **Nägu:** registreerige ekraani lukustuse avamiseks nägu. Lisateavet vaadake jaotisest [Näotuvastus](#).
- **Sõrmejäljed:** registreerige ekraani lukustuse avamiseks sõrmejäljed. Lisateavet vaadake jaotisest [Sõrmejäljetuvastus](#).



Saate määrata oma seadme tehaseseadeteid taastama, kui sisestate avamiskoodi mitu korda järjest valesti ja lubatud katsete piirmäär saab täis. Käivitage rakendus **Seaded**, toksake **Luk.ekraan ja turvalisus** → **Turvaluku seaded** ning toksake seejärel selle aktiveerimiseks lülil **Aut. tehaseseadete läht**.

Kuvahõive

Tehke seadme kasutamise ajal ekraanitõmmis ning kirjutage või joonistage kuvahõivele või lõigake või jagage seda. Võimalik on jäädvustada hetke ekraanipilti ja keritavat ala.

Ekraanitõmmise jäädvustamine

Ekraanitõmmise jäädvustamiseks kasutage järgnevat viise. Ekraanitõmmised salvestatakse kohta **Galerii**.

- Klahviga jäädvustamine: vajutage ja hoidke korraga helitugevuse vähendusnuppu ja toitenuppu.
- Libistamisega jäädvustamine: libistage käega vasakule või paremale üle ekraani.



- Teatud rakenduste ja funktsioonide kasutamise puhul ei ole võimalik ekraanitõmmist teha.
- Kui libistamisega jäädvustamine ei ole aktiveeritud, käivitage rakendus **Seaded**, toksake **Täpsemad funktsioonid** ja toksake selle aktiveerimiseks lülitit **Pihuga libistamine, et jäädvustada**.

Pärast ekraanitõmmise tegemist kasutage järgmisi ekraani all oleval tööriistaribal olevaid valikuid.

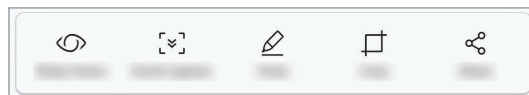

- **Bixby Vision**: tuvastage Bixby Vioni kasutades sisu ja otsige vajalikku teavet.
- **Kerimise jäädvustamine**: jäädvustage väljavenitatud lehekülje (näiteks veebilehe) näha olevat ja peidetud sisu. Kui toksate **Kerimise jäädvustamine**, keritakse ekraani automaatselt alla ning jäädvustatakse rohkem sisu.
- **Joonista**: ekraanitõmmisele kirjutamine või joonistamine.
- **Kärbi**: löika välja osa ekraanitõmmisest. Välja lõigatud osa salvestatakse **Galerii**.
- **Jaga**: ekraanitõmmise jagamine teistega.



- Kui jäädvustatud ekraanil ei ole valikud nähtaval, käivitage rakendus **Seaded**, toksake **Täpsemad funktsioonid** ja toksake selle aktiveerimiseks lülitit **Nutikas jäädvustamine**.

Teavituste paneel

Kui saate uusi teavitusi, nagu sõnumid või vastamata kõned, ilmuvad olekuribal indikaatorikoonid. Icoonide kohta lisateabe vaatamiseks avage teavituste paneel ja kuvage üksikasju.

Teavituste paneeli avamiseks lohistage olekuriba allapoole. Teavituste paneeli sulgemiseks libistage ekraanil sõrmega ülespoole.

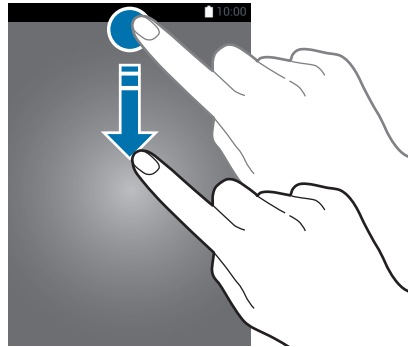

Saate avada teavituste paneeli ka lukustatud ekraani korral.

Teavituste paneelil on võimalik kasutada järgmisi funktsioone.

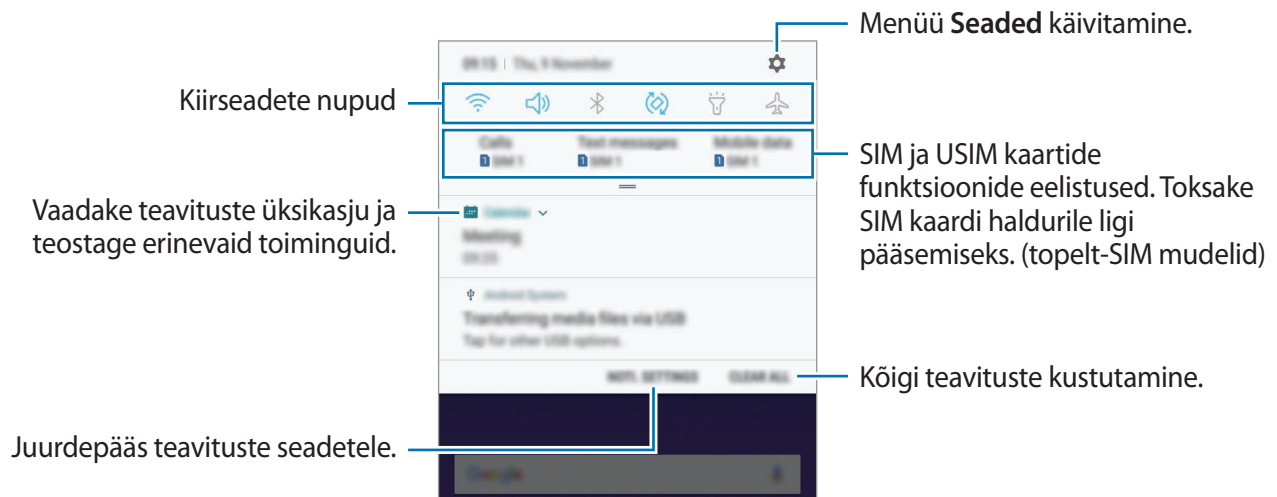

Kiirseadete nuppude kasutamine

Toksake kindlate funktsioonide aktiveerimiseks kiirseadete nuppudel. Rohkemate nuppude vaatamiseks libistage teavituste paneelil allapoole.

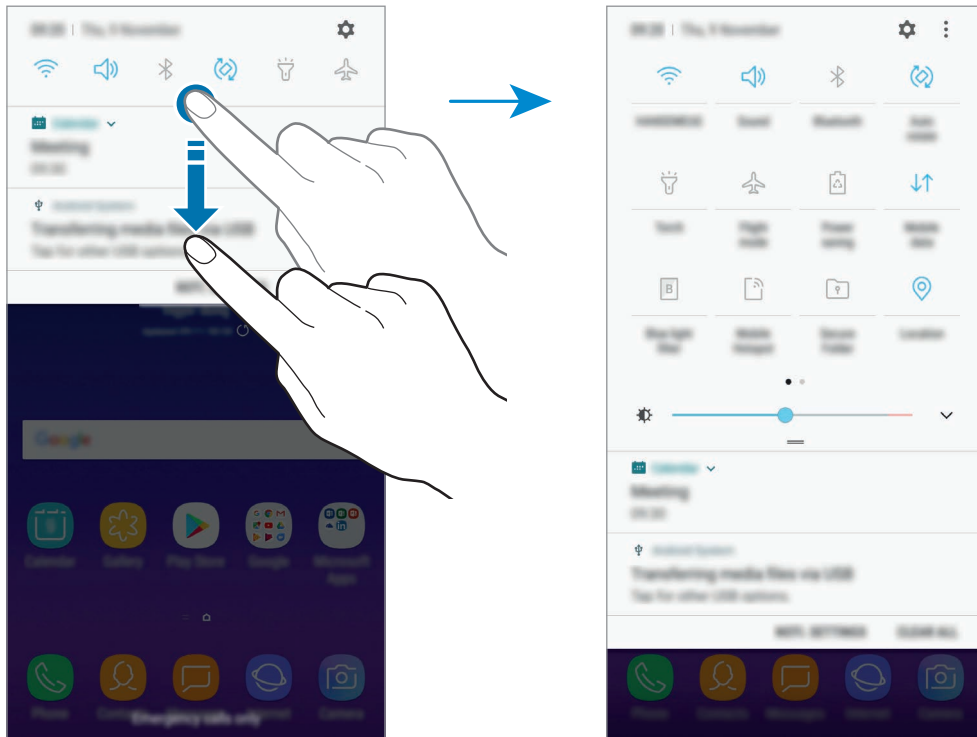

Funktsioonide seadete muutmiseks toksake iga nupu all oleval tekstil. Üksikasjalikumate seadete kuvamiseks toksake nupul ja hoidke seda all.

Nuppude ümberkorraldamiseks toksake  → **Nuppude järjestus**, toksake nupul ja hoidke seda all ning seejärel lohistage nupp teise kohta.

Teksti sisestamine

Klaviatuuri paigutus

Sõnumite saatmiseks, märgete loomiseks ja muudel eesmärkidel teksti sisestamisel ilmub klaviatuur automaatselt.



Mõnes keeles ei saa teksti sisestada. Teksti sisestamiseks peate sisestuskeele muutmata mõnele toetatud keelele.

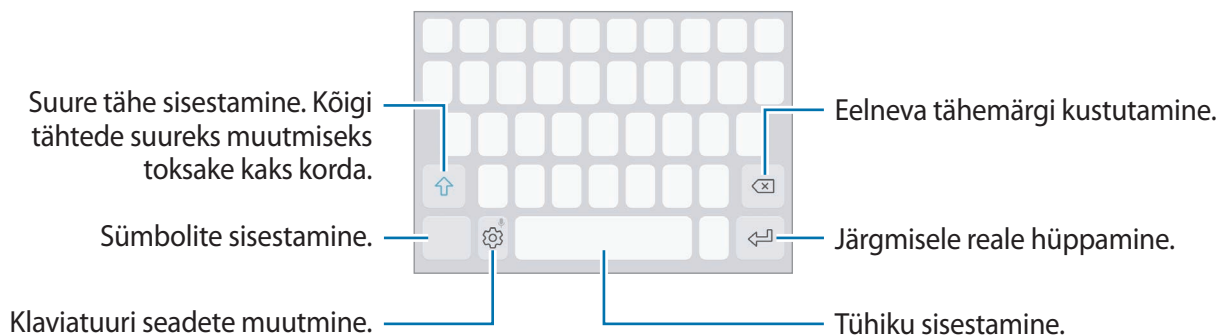

Sisestuskeele muutmine

Toksake  → **Keeled ja tüübid** → **HALDA SISESTUSKEELI** ning seejärel valige kasutatavad keeled. Kui valite kaks või enam keelt, saate tühikuklahvi vasakule või paremale libistades ühelt sisestuskeelelt teisele lülituda.



Klaviatuuri paigutuse muutmine





Toksake  → **Keeled ja tüübid**, valige keel ning valige seejärel kasutamiseks klaviatuuripaigutus.





3x4 klaviatuur on igal klahvil kolm või neli tähte. Tähemärgi sisestamiseks toksake vastavat klahvi korduvalt, kuni kuvatakse soovitud tähemärk.

Klaviatuuri lisafunktsioonid

Toksake ja hoidke , et kasutada erinevaid funktsioone. Sõltuvalt viimati kasutatud funktsioonist võivad  ikooni asemele ilmuda muud ikoonid.





-  : teksti häälsisestus.
-  : lõikelaualt üksuse lisamine.
-  : emotikonide sisestamine.
-  : muutke klaviatuuri seadeid ühe käega kasutamiseks.
-  : klaviatuuri seadete muutmine.

Kopeerimine ja kleepimine

- 1 Toksake ja hoidke teksti kohal.
- 2 Lohistage soovitud teksti valimiseks  või , või toksake kogu teksti valimiseks **Vali kõik**.
- 3 Toksake **Kopeeri** või **Lõika**.
Valitud tekst kopeeritakse lõikelauale.
- 4 Toksake ja hoidke kohta, kuhu tekst sisestada ja toksake **Kleebi**.
Eelnevalt kopeeritud teksti kleepimiseks toksake **Lõikelaud** ja valige teksti.

Sõnaraamat

Otsige teatavaid funktsioone kasutades sõnade definitsioone, näiteks veebilehti sirvides.

- 1 Toksake ja hoidke sõna, mida soovite otsida.
Kui otsitav sõna ei ole märgistatud, lohistage soovitud teksti märgistamiseks  või .
- 2 Toksake valikute nimekirjas **Veel** → **Sõnaraamat**.
Kui sõnastikku ei ole eelnevalt seadmesse paigaldatud, toksake sõnastiku kõrval valikul **Move to Manage dictionaries** → , et see alla laadida.
- 3 Vaadake tähendust sõnastiku hüpikaknas.
Täisekraanile lülitumiseks toksake . Toksake ekraanil olevale definitsioonile, et kuvada rohkem definitsioone. Sõna lisamiseks oma lemmiksõnade loendisse toksake üksikasjalikul kuval  või toksake **Search Web**, et kasutada sõna otsingusõnana.

Rakendused ja funktsioonid

Rakenduste installimine ja deinstallimine

Galaxy Apps

Ostke ja laadige alla rakendusi. Saate laadida alla rakendusi, mis on mõeldud spetsiaalselt Samsung Galaxy seadmetele.

Avage **Samsung** kaust ja käivitage rakendus **Galaxy Apps**.



See rakendus võib sõltuvalt regionist või teenusepakkujast mitte saada olla.

Rakenduste installimine

Sirvige rakendusi kategooriate järgi või toksake otsinguväljal võtmesõna järgi otsimiseks.

Valige rakendus, et kuvada selle teavet. Toksake tasuta rakenduste allalaadimiseks **INSTALLI**.

Tasuliste rakenduste ostmiseks ja allalaadimiseks toksake hinda ja järgige ekraanil kuvatavaid juhiseid.



Automaatse värskenduse seadistuste muutmiseks toksake  → **Seaded** → **Värskenda rakendusi automaatselt** ja valige seejärel suvand.

Play pood

Ostke ja laadige alla rakendusi.

Käivitage rakendus **Play pood**.

Rakenduste installimine

Sirvige rakendusi kategooriate järgi või otsige neid märksõnade abil.

Valige rakendus, et kuvada selle teavet. Toksake tasuta rakenduste allalaadimiseks **INSTALLI**.

Tasuliste rakenduste ostmiseks ja allalaadimiseks toksake hinda ja järgige ekraanil kuvatavaid juhiseid.



Automaatse värskenduse seadistuste muutmiseks toksake  → **Seaded** → **Rakenduste automaatne värskendamine** ja valige seejärel suvand.

Rakenduste haldamine

Rakenduste deinstallimine ja rakenduse unerežiimi kasutamine

Toksake ja hoidke rakendust ning tehke valik.

- **Desaktiveeri:** blokeerige valitud vaikerakendused, mida ei saa seadmest eemaldada.
- **Magamine:** seadistage rakendused unerežiimile, et takistada nende taustal töötamist ja sellega akut säästa.
- **Desinstalli:** deinstallige alla laaditud rakendused.

Rakenduste lubamine

Käivitage rakendus **Seaded**, toksake **Rakendused** → ▼ → **Inaktiveeritud**, valige rakendus ja toksake **AKTIVEERI**.

Rakenduse lubade seadistamine

Mõned rakendused vajavad õigesti toimimiseks luba kasutada teie seadmehel olevaid andmeid. Kui avate rakenduse, võib avaneda hüpinkaken, kus teilt palutakse ligipääsu kindlatele funktsioonidele või infole. Toksake hüpinkaknas **LUBA**, et rakendusele luba anda.

Rakenduste lubade seadete vaatamiseks käivitage rakendus **Seaded** ja toksake **Rakendused**. Valige rakendus ja toksake **Õigused**. Saate vaadata rakenduse lubade nimekirja ja muuta rakenduse lube.

Rakenduste lubade seadete vaatamiseks või muutmiseks loa kategooria alusel käivitage rakendus **Seaded** ja toksake **Rakendused** → ⋮ → **Rakenduse load**. Lubade andmiseks valige üksus ning toksake nende kõrval olevaid lüliteid.



Kui te rakendustele lubasid ei anna, ei pruugi rakenduste põhifunktsioonid õigesti funktsioneerida.

Bixby

Sissejuhatus

Bixby pakub teie kasutusmuustrite ja rutiini analüüsimise läbi mitmesugust sisu, mida vajate.

- **Bixby avakuva:** saate vaadata soovitatud teenuseid ja Bixby poolt vastavalt kasutusmuustrile ja rutiinile pakutud teavet.
- **Bixby Vision:** saate Bixby Visioni funktsioonide abil hõlpsalt esemete või asukohtade kohta teavet otsida.
- **Reminder:** saate luua meeldetuletusi, et luua tegemist vajavate asjade ajakava või sisu hiljem vaadata.



- Bixby funktsiooni kasutamiseks peab teie seade olema ühendatud Wi-Fi- või mobiilsidevõrguga.
- Bixby funktsiooni kasutamiseks peate registreeruma ja oma Samsungi kontole sisse logima.
- Saadaolevad Bixby teenused võivad sõltuvalt regioonist või teenusepakkujust erineda.

Bixby käivitamine

Bixbyt esimest korda käivitades kuvatakse Bixby sissejuhatus lehekülg. Te peate vastavalt ekraanil kuvatavaile juhistele registreeruma ja oma Samsungi kontole sisse logima ja tingimustega nõustuma.

- 1 Libistage avalehel paremale.
- 2 Tutvuge Bixby sissejuhatus leheküljega ja toksake **EDASI**.
- 3 Toksake **LOGI SISSE** ja järgige oma Samsungi kontosse sisselogimiseks ekraanil kuvatavaid juhiseid.



Kui olete juba sisse logitud, ei ilmu see samm.

- 4 Lugege läbi tingimused ja toksake  → **EDASI**.

Bixby avakuva

Bixby avakuval saate vaadata soovitatud teenuseid ja Bixby poolt vastavalt kasutusmustrile ja rutiinile pakutud teavet.

Bixby Home'i avamine

- 1 Libistage avalehel paremale.
Seejärel näete Bixby avakuva.
- 2 Soovitatud sisu vaatamiseks libistage üles või alla.

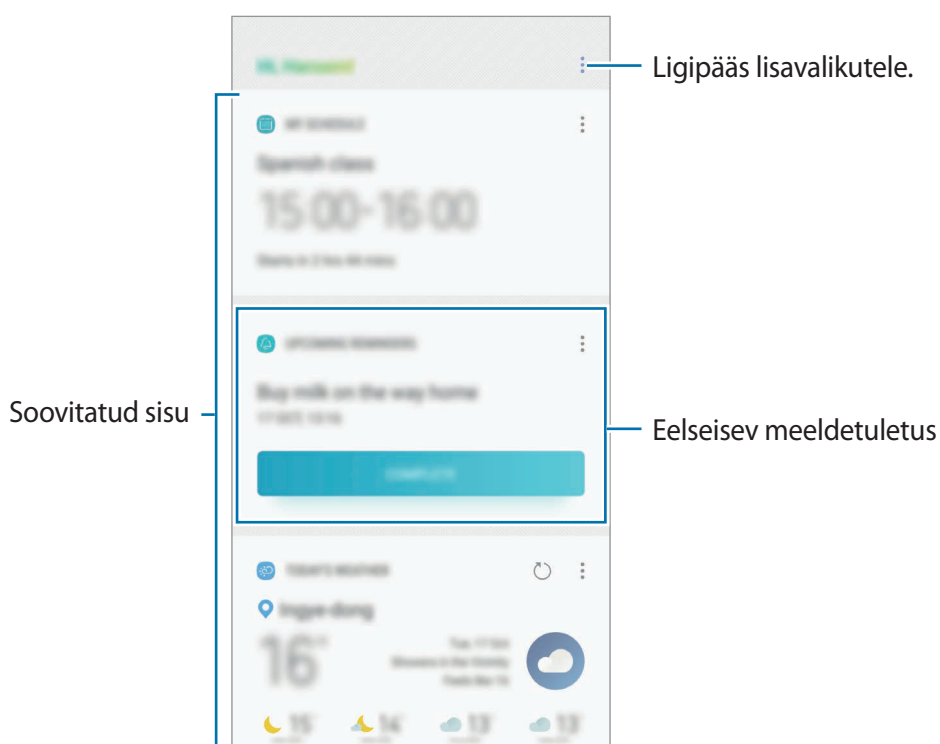

- 3 Bixby Home'i sulgemiseks libistage ekraanil vasakule.

Bixby avakuva soovitatud sisu kasutamine

Bixby avakuva avamisel saate vaadata Bixby kaartidel regulaarselt uuendatavat teavet. Bixby kaartide vaatamiseks libistage üles või alla.

Kui olete näiteks hommikul teel kontorisse, saate Bixby Home ekraanil vaadata oma selle päeva ajakava ja mängida oma lemmiklugusid. Õhtul saate vaadata alarme, kontrollida oma päevast tegevust ja vaadata oma sõprade ajajooni.

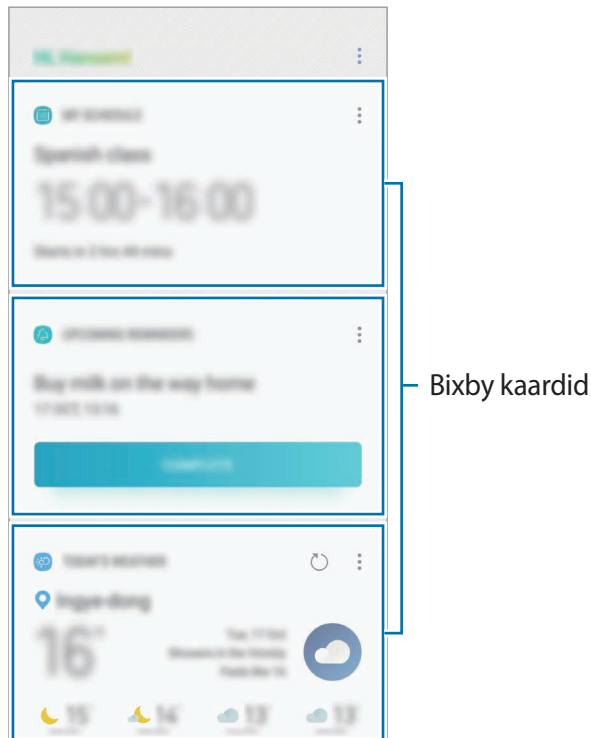

Kaartide sisu ja järjekorda värskendatakse automaatselt teatud ajaintervalli järel. Kaartide käsitsi uuendamiseks, libistage ekraanil allapoole.





Bixby kaartide vaatamine

Teile kõige kasulikumaid kaarte näidatakse ajast ja asukohast lähtudes kõige peal. Te saate rohkem kaarte vaadata, kui seadistate rohkem rakendusi Bixby kaartidena näidatavateks.

Bixby kaartide vaatamiseks libistage Bixby Home ekraanil üles või alla.

- Õhtul näitab Bixby Home teile järgmise hommiku alarmi.
- Kui olete lisanud meeldetuletusi, kuvatakse Bixby avakuval kõige värskem.
- Vaadake oma planeerijas viimati loodud sündmust. Toksake kaardil, et selle üksikasju vaadata.
- Kontrollida tänast ilma oma hetkeasukohas reaajas ja vaadata asukohateavet.
- Eelvaadata täna tehtud fotosid ja videoid.
- Vaadake värskaid uudiseid.

Bixby kaartide loendi muutmine

- Bixby avakuva ülaossa kaardi kinnitamiseks toksake  → **Kinnita peale**. Kaardi eemaldamiseks toksake  → **Eemalda**.
- Kaardi loendist peitmiseks toksake  → **Peida esialgu**.
- Kaardi loendis kuvamise lõpetamiseks toksake  → **Ära enam näita**.

Bixby kaartidena näidatavate rakenduste valimine

Lisage või kustutage Bixby avakuva kaartidena näidatavaid rakendusi.

Toksake Bixby Home'i ekraanil  → **Seaded** → **Rakendused** ja seejärel toksake valikute kõrval olevaid lüliteid, et rakendusi lisada või kustutada.









Kui rakendus pole seadmesse installitud, peate selle kasutamiseks installima. Toksake Bixby Home'i ekraanil  → **Seaded** → **Rakendused** ja seejärel laadige rakendus alla valikust **TOETATUD RAKENDUSED**.

Bixby Vision

Bixby Visioni abil saate lihtsalt otsida objektide või asukohtade teavet.

Aktiveerige Bixby Vision ja otsige veebist tooteid või lähedal asuvaid kohti. Saate tuvastatud teksti ka tõlkida.

Kasutage järgmiseid Bixby Visioni funktsioone:

-  ostuteabe otsimine,
-  teksti tuvastamine ja tõlkimine,
-  sarnaste piltide otsimine,
-  läheduses olevate kohtade otsimine,
-  veiniteabe otsimine,
-  QR-koodide lugemine.



- Selle funktsiooni kasutamiseks peab seade olema ühendatud Wi-Fi- või mobiilsidevõrguga.
- Selle funktsiooni kasutamiseks peate registreeruma ja enda Samsungi kontosse sisse logima.
- Võimalikud funktsioonid ja otsingutulemused võivad sõltuvalt regioonist või teenusepakkujast erineda.
- See funktsioon ei pruugi saadaval olla või te ei pruugi saada õigeid otsingutulemusi, seda olenevalt pildi eraldusvõimest.
- Samsung ei vastuta Bixby Visioni kaudu kuvatud tooteandmete eest.

Bixby Visioni käivitamine

Te saate Bixby Visioni käivitada erinevaid meetodeid kasutades.

- Rakenduses **Kaamera** toksake **BIXBY VISION**.
- **Galerii** rakenduses valige pilt ja toksake .
- **Internet** rakenduses toksake ja hoidke pilti ja seejärel toksake **Bixby Vision**.
- Jäädvustage ekraan ja valige tööriistaribalt **Bixby Vision**.



Kaamera

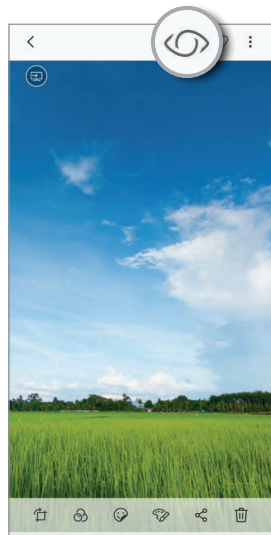

Galerii

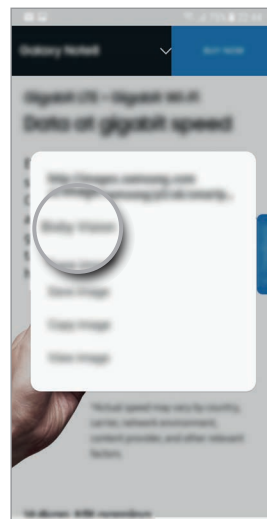

Internet

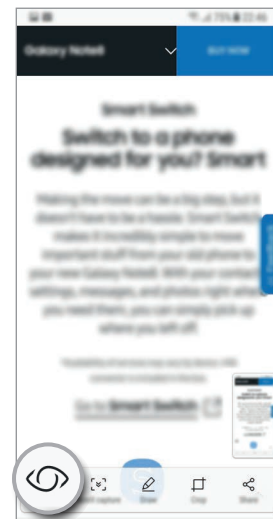

Kuvahõive
tööriistariba

Ostuteabe otsimine

Tuvastage tooteid ja otsige veebist teavet. Teavet saate otsida ka ilma toote nimetust teadmata. Saate ka toote vötkoodi tuvastamise abil teavet otsida.

Näiteks saate Bixby Visioni abil otsida teavet internetist. Seade teostab teie jaoks otsingu ja näitab teile tulemusi.

1 Suunake kaamera soovitud pildi või objekti suunas ja aktiveerige Bixby Vision.

2 Hoidke ese kaamera pildiotsija raamis, et see tuvastada.

Kui objekt tuvastatakse, ilmuvad olemasolevad otsinguikoonid.

3 Toksake .

Kui veebis on seotud teavet, saate vaadata toote üksikasju.

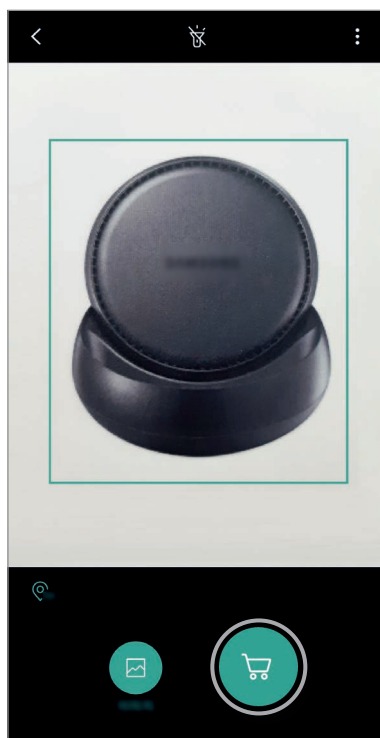

Teksti tuvastamine ja tõlkimine

Tuvastab pildil teksti, et seda jagada või tõlkida.

Kui soovite näiteks välismaal reisisid teada saada, mis mingil sildil kirjas on, saate selleks kasutada Bixby Visionit. Seade tuvastab sildil oleva teksti ja tõlgib selle keelde, mille te valite.

1 Suunake kaamera soovitud pildi või objekti suunas ja aktiveerige Bixby Vision.

2 Hoidke visiitkaarti või teksti kaamera pildiotsija raamis, et see ära tunda.

Kui tekst tuvastatakse, ilmuvad olemasolevad otsinguikoonid.

3 Toksake .

- **Sal. kontak.-sse:** salvestage visiitkaardil olev teave kontaktina.
- **Ekstrakti:** tuvastage ja jagage teksti. Enne jagamist saate teksti muuta.
- **Tõlgi:** tuvastage ja tõlkige tekst. Valige sihtkeel.



Tekstituvastuse keelte seadistamine

Valige Bixby Visionis dokumentide ja visiitkaartide tekstituvastuseks kasutatav keel.

- 1 Bixby Visioni aktiveerimine.
- 2 Toksake  → **Seaded** → **Keelte valimine**.
- 3 Toksake selle deaktiveerimiseks lülitit **Keele aut.tuvastus**.
- 4 Valige **Dokumendid** või **Visiitkaardid**, valige kasutatavad keeled ja toksake **VALMIS**.

Sarnaste piltide otsimine

Otsib veebis tuvastatud objektile sarnaseid pilte. Saate vaadata mitmeid pilte, millele on objektiga sarnaseid tunnuseid, näiteks värv või kuju.

Näiteks, kui soovite teada foto või kujutise nime, saate selleks kasutada Bixby Visionit. Seade otsib ja kuvab seotud teavet või sarnaste tunnustega kujutisi.

- 1 Suunake kaamera soovitud pildi või objekti suunas ja aktiveerige Bixby Vision.
- 2 Hoidke ese kaamera pildiotsija raamis, et see tuvastada.
Kui objekt tuvastatakse, ilmuvad olemasolevad otsinguikoonid.
- 3 Toksake .

Läheduses olevate kohtade otsimine

Otsige tähiseid või teavet lähedal asuvate paikade kohta. Saate seda funktsiooni kasutada, kui te leiate tee või otsite lähedalolevaid kohti.

Näiteks saate Bixby Visioni abil otsida läheduses asuvaid kohvikuid. Seade teostab teie jaoks otsingu ja näitab teile lähedal olevaid kohvikuid.

- 1 Suunake kaamera soovitud pildi või objekti suunas ja aktiveerige Bixby Vision.
- 2 Hoidke eset või kohta kaamera pildiotsija raamis, et see ära tunda.
Kui ala tuvastatakse, ilmuvad olemasolevad otsinguikoonid.
- 3 Toksake .
Seade kuvab lähedal asuvate kohtade teavet.

Läheduses olevate kohtade otsimine reaalses vaates

Saate läbi kaamera läheduses olevaid kohti vaadata.

- 1 Käivitage rakendus **Kaamera** ja toksake **BIXBY VISION**.
- 2 Toksake .
Seadet liigutades kuvatakse ekraanile kaamera ette jäävate kohtade teave.
Hetkeasukoha ja lähedal asuvate kohtade kaardil vaatamiseks hoidke seadet maapinnaga horisontaalselt.

Veiniteabe otsimine

Tuvastab veini etiketil oleva info ja otsib veini kohta teavet.

Kui soovite näiteks leida oma lemmikveini või mingi veini kohta rohkem teada saada, saate selleks kasutada Bixby Visionit.

- 1 Suunake kaamera soovitud pildi või objekti suunas ja aktiveerige Bixby Vision.
- 2 Hoidke veini etiketti kaamera pildiotsija raamis, et see ära tunda.
Kui veini etikett tuvastatakse, ilmuvad olemasolevad otsinguikoonid.
- 3 Toksake .
Ilmub teave veini etiketi kohta.

QR-koodide lugemine

Tuvastage QR-kood ja vaadake laias ulatuses infot, nagu veebilehed, fotod, videod, kaardid ja visiitkaardid.

- 1 Suunake kaamera soovitud pildi või objekti suunas ja aktiveerige Bixby Vision.
- 2 Hoidke QR-koodi kaamera pildiotsija raamis, et see ära tunda.
Kui QR-kood tuvastatakse, ilmuvad olemasolevad otsinguikoonid.
- 3 Toksake .
Kuvatakse QR-koodi info.

Reminder

Looge meeldetuletusi, et luua tegemist vajavate asjade ajakava või sisu hiljem vaadata. Saate iga meeldetuletuse jaoks eelnevalt seadistatud ajal või kohas teavituse.



- Täpsemate teavituste saamiseks looge ühendus Wi-Fi- või mobiilsidevõrguga.
- Selle funktsiooni täismahus kasutamiseks peate registreeruma ja oma Samsungi kontole sisse logima.
- Asukohapõhiste meeldetuletuste kasutamiseks tuleb sisse lülitada GPS.

Meeldetuletuse lisamine

Meeldetuletuse loomist saate alustada Bixby avakuvalt.

- 1 Libistage avalehel paremale.
Seejärel näete Bixby avakuva.
- 2 Toksake **ALUSTA** kaardil valikule **LÄHENEVAD MEELDETULETUSED**.
Ilmub meeldetuletuste sissejuhatuse lehekülg.

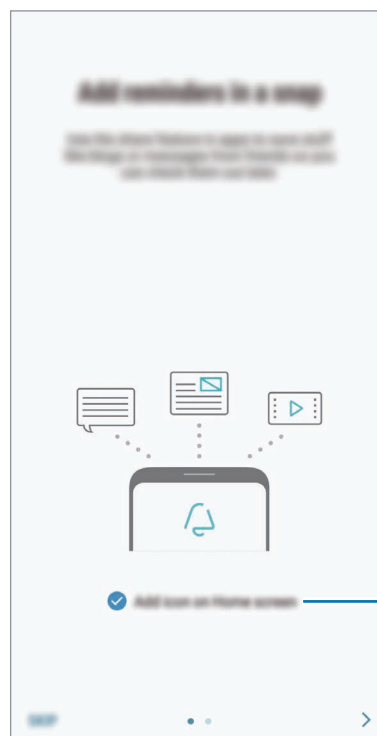
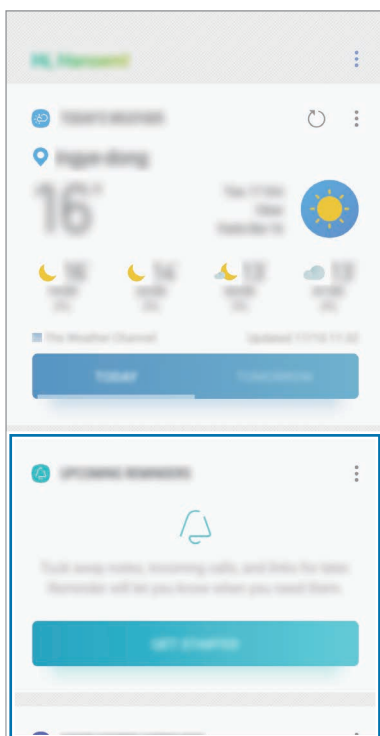

Rakenduse ikooni avalehele lisamine.

- 3 Kontrollige, et valiku **Lisa ikoon avaekraanile** ette oleks märke tehtud ja toksake **ALUSTA**.
Lisades **Reminder** rakenduse ikooni (🔔) avakuvale, saate **Reminder** koostamist alustada otse avakuvalt.

Meeldetuletuste loomine

Looge meeldetuletusi erinevaid meetodeid kasutades. Meeldetuletus annab märku, kui olete seadistanud kindla aja või asukoha. Saate salvestada ka erinevat sisu, näiteks memo või veebisaidi aadressi ja seda hiljem vaadata.

Meeldetuletuse rakenduse abil meeldetuletuste loomine

Näiteks võite luua meeldetuletuse, mis ütleks teile, et „peate hommikul kell 9 oma rohtu võtma“.

- 1 Käivitage rakendus **Reminder**.
- 2 Toksake **Kirjuta meeldetuletus** ja sisestage „Võta rohtu“.
- 3 Toksake **Määra tingimused** → **Kindel kuupäev ja kellaeg** ja seadke meeldetuletuse ajaks hommikul kell '9'.

Toksates **KUVA ROH**, saate te lisada selliseid üksikasju nagu näiteks pildid või sagedus.

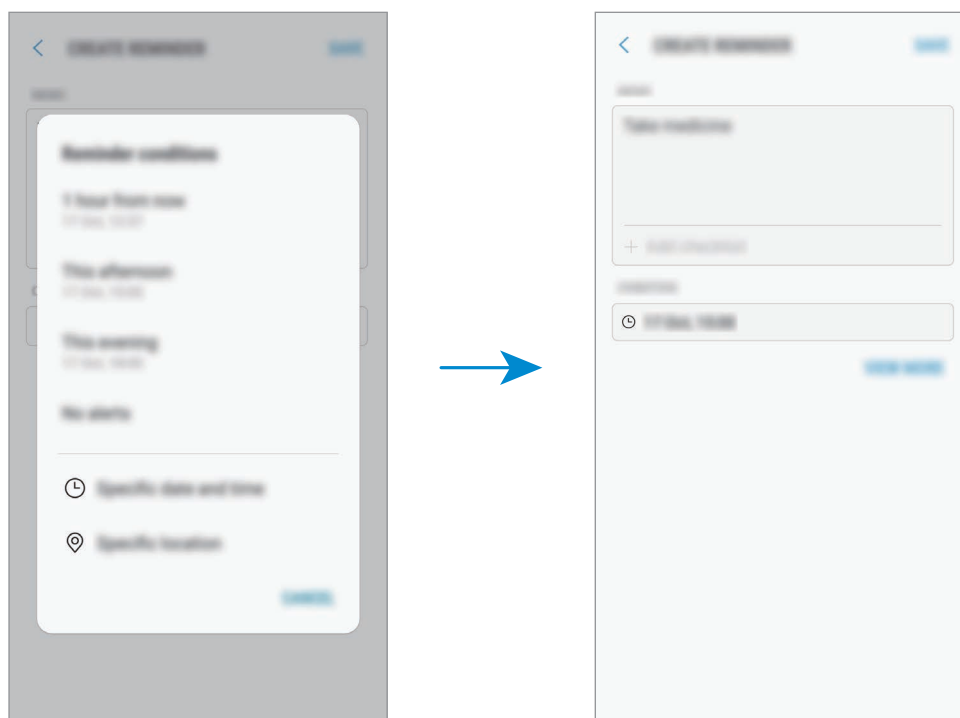

- 4 Meeldetuletuse salvestamiseks toksake **SALVESTA**.

Bixby Home'i jaoks meeldetuletuste loomine

Bixby Home'i lehel toksake meeldetuletuste kaardil **LÄHENEVAD MEELDETULETUSED**. Sisestage teave, määrake kellaageg või asukoha tingimused ja salvestage meeldetuletus.

Veebis sirvides meeldetuletuste loomine

Veebis sirvides saate luua meeldetuletusi, et hiljem sisu külastada.

1 Veebis sirvides, toksake ☰ → **Jaga**.

2 Toksake **Reminder**.

Veebilehe aadress salvestatakse automaatse meeldetuletusena.

Kuupäeva, kellaaja või asukoha seadistamiseks toksake 🕒.

Meeldetuletuse teavituste kontrollimine

Eelnevalt seadistatud ajal või kohas ilmub hüpikaken. Toksake **VALMIS** või **KORDUS**.

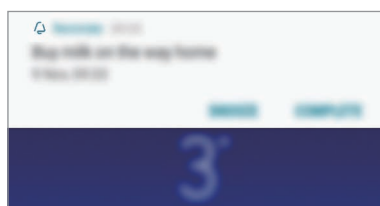

Meeldetuletuste loendi vaatamine

Käivitage rakendus **Reminder**, et meeldetuletuste loendit näha. Meeldetuletuse üksikasjade vaatamiseks valige meeldetuletus.

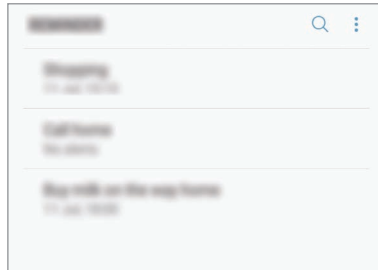

Meeldetuletuse detailide seadistamine

Lisage või muutke meeldetuletuse detaile, nagu sagedus, kuupäev ja aeg või koht.

1 Valige muudetav meeldetuletus ja toksake **REDIGEERI**. Võite ka meeldetuletusel paremale libistada ja toksata **Redigeeri**.

2 Muutke tingimusi ja toksake **SALVESTA**.

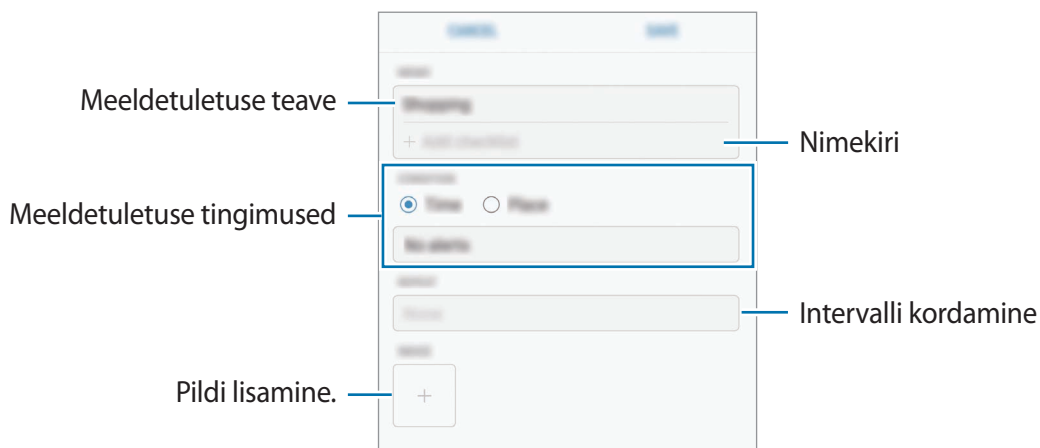

Meeldetuletuste lõpetamine

Märkige meeldetuletused, mida pole enam vaja meelde tuletada, lõpetatuks.

Valige meeldetuletuste loendis meeldetuletus ja toksake **LÕPETA**. Hüplikakna ilmudes toksake **VALMIS**.

Meeldetuletuste taastamine

Taastage lõpetatuks märgitud meeldetuletusi.

1 Toksake meeldetuletuse loendis  → **Lõpuleviidud üksused** → **REDIGEERI**.

2 Märgistage üksused, mida soovite taastada, ja toksake **TAASTA**.

Meeldetuletused lisatakse meeldetuletuste loendisse ja te saate eelnevalt seadistatud ajahetkel meeldetuletuse.

Meeldetuletuste kustutamine

Meeldetuletuse kustutamiseks libistage meeldetuletuse peal paremale ja toksake **Kustuta**.

Mitme meeldetuletuse kustutamiseks toksake ja hoidke meeldetuletust, märgistage meeldetuletused, mida soovite kustutada, ning seejärel toksake **KUSTUTA**.

Bixby seadete kohandamine

Toksake Bixby Home ekraanil  → **Seaded**.

- **Samsung Account:** vaadake teavet oma Samsungi konto kohta.
- **Rakendused:** valige rakendused, mida Bixby Home'i ekraanil kaartidena näidata.
- **Bixby automaatne värskendamine:** seadke seade isegi oma mobiilsidevõrgu kasutamise ajal Bixby tarkvara automaatselt värskendama.



Antud funktsiooni kasutamine võib tekitada lisakulusid.





- **Teavitused:** seadistage endale tulema teavitused Bixby Home'i kaartide, turundusteabe ja muu kohta.
- **Privaatsus:** seadistage privaatsus, et oma kasutajakogemust Bixby interaktiivsete ja teile kohandatud teenuste abil veelgi paremaks muuta. Te saate Bixby infovahetuse teabe ka kustutada.
- **Teave Bixby kohta:** vaadake Bixby versiooni ja õiguslast teavet.

Telefon

Sissejuhatus

Tehke hää- ja videokõnesid ning vastake neile.

Helistamine

- 1 Käivitage rakendus **Telefon** ja sisestage telefoninumber.
Kui klaviatuur ei ilmu ekraanile, toksake klaviatuuri avamiseks .
- 2 Toksake häälkõne tegemiseks  või videokõne tegemiseks 
Topelt-SIM-iga mudeli puhul toksake häälkõne tegemiseks  või .

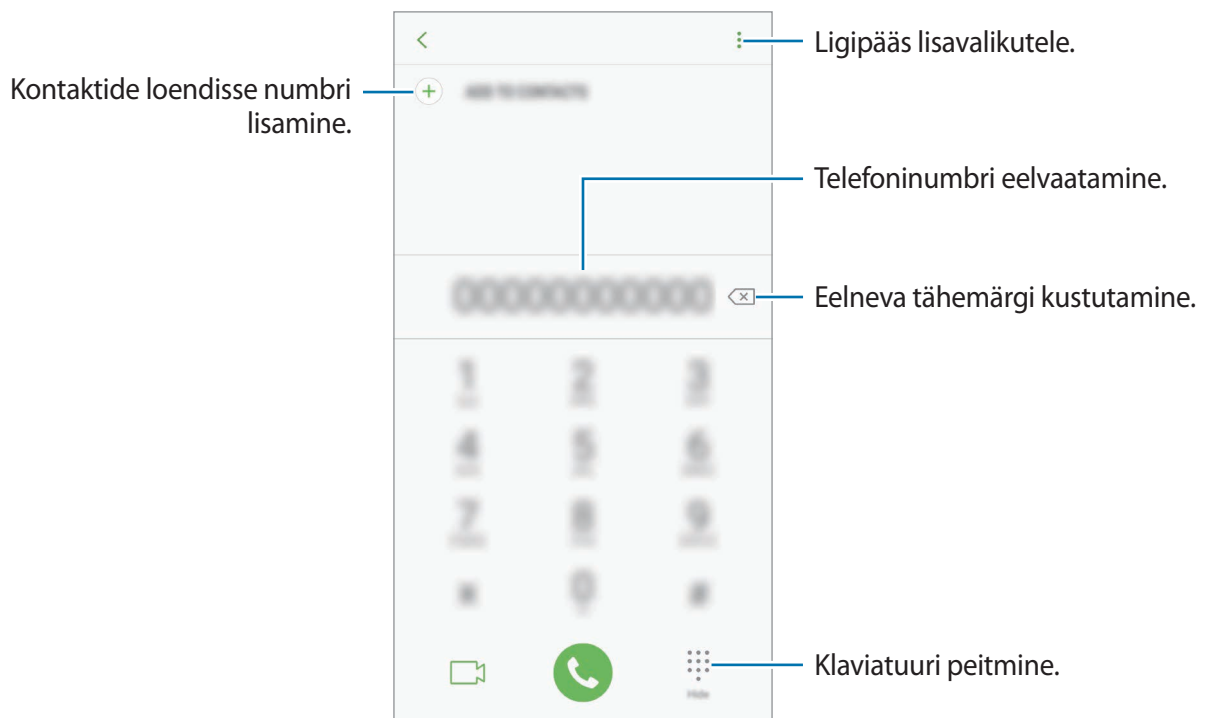

Kõnelogidest või kontaktide loendist helistamine

Toksake **HILJUT.-D** või **KONTAKTID** ning libistage seejärel helistamiseks kontakti või telefoninumbri peal sõrmega paremale.

Kui see funktsioon on deaktiveeritud, käivitage rakendus **Seaded**, toksake **Täpsemad funktsioonid** ja toksake funktsiooni aktiveerimiseks lülitit **Libista helistam. / sõn. saatm.**

Kiirvalimise kasutamine

Seadke kiirvalimise numbrid, et kiirelt kõnesid teha.

Numbri kiirvalimise määramiseks toksake  → **Kiirvalimine**, valige kiirvalimisnumber ja seejärel lisage telefoninumber.

Kõne tegemiseks toksake ja hoidke klaviatuuril kiirvalimisnumbrit. Kui kiirvalimisnumber on 10-kohaline või pikem, toksake selle esimes(t)el numbri(te)l, seejärel toksake ja hoidke viimast numbrit.

Näiteks kui seate numbrit **123** kiirvalimisnumbriks, toksake **1**, toksake **2**, seejärel toksake ja hoidke **3**.

Lukustatud ekraaniga helistamine



Lohistage lukustatud ekraanil ikoon  ringist välja.

Rahvusvahelise kõne tegemine

1 Toksake klaviatuuri avamiseks , kui klaviatuur ei ilmu ekraanile.

2 Toksake ja hoidke **0** all, kuni ilmub **+** märk.

3 Sisestage riigikood, piirkonnakood ja telefoninumber ning toksake .

Kahe SIM-kaardiga mudelite puhul sisestage riigikood, piirkonnakood ja telefoninumber ning toksake  või .

Sissetulevad kõned



Kõnele vastamine

Sissetuleva kõne puhul lohistage  suurest ringist välja.

Kõnest keeldumine

Sissetuleva kõne puhul lohistage  suurest ringist välja.

Sõnumi saatmiseks kõnest keeldumisel lohistage sõnumist keeldumise riba üles. Kõnest keeldumiseks saate saata tekstisõnumi või kleebise. Kui valite **Lisa meeldetuletus**, salvestatakse meeldetuletus, mis teile keeldunud kõnet ühe tunni pärast taas meelde tuletab.

Erinevate keeldumissõnumite loomiseks käivitage rakendus **Telefon**, toksake  → **Seaded** → **Kiirelt keeldumise sõnumid**, sisestage sõnum ja toksake seejärel .

Vastamata kõned

Vastamata kõne puhul kuvatakse olekuribal ikoon . Vastamata kõnede loendi vaatamiseks avage teavituste paneel. Või käivitage rakendus **Telefon** ja toksake vastamata kõnede loendi vaatamiseks **HILJUT.-D**.

Telefoninumbrite blokeerimine

Keelduge konkreetsetest saabuvatest kõnedest, lisades need numbrid oma blokeerimisnimekirja.

1 Käivitage rakendus **Telefon** ja toksake  → **Seaded** → **Numbrite blokeerimine**.

2 Toksake , valige kontaktid ja toksake seejärel **VALMIS**.

Numbri käsitsi sisestamiseks toksake **Sisestage telefoninumber**, sisestage number ja toksake seejärel .

Kui blokeeritud numbrid üritavad teiega ühendust saada, siis teid sellest ei teavitata. Kõned logitakse kõnelogisse.



Samuti võite blokeerida sissetulevad kõned inimestelt, kes ei näita oma telefoninumbrit. Toksake funktsiooni aktiveerimiseks lülitit **Tundmatute helistajate blok**.



Valikud kõnede ajal



Kui tagakaamera ja välgu ümber olev ala on kinni kaetud, võib kõne ajal esineda soovimatuid helisid. Eemaldage tagakaamera juurest lisatarvikud, nagu ekraanikaitse või kleebised.



Häälkõne ajal

Võimalikud on järgnevad tegevused:

-  : ligipääs lisavalikutele.
- **Lisa kõne**: teise kõne tegemine. Esimene kõne pannakse ootele. Kui te lõpetate teise kõne, jätkub esimene kõne.
- **Lisahelitung.**: helitugevuse suurendamine.
- **Bluetooth**: Bluetoothi peakomplekti sisselülitamine, kui see on seadmega ühendatud.
- **Kõlar**: valjuhääldi sisse- või väljalülitamine. Hoidke valjuhääldit kasutades seade oma kõrvadest eemal.
- **Klahvistik / Peida**: avage või sulgege klaviatuur.
- **Vaigista**: mikrofoni väljalülitamine, et teine pool teid ei kuuleks.
-  : kestva kõne lõpetamine.

Videokõne ajal

Toksake ekraani, et kasutada järgmisi suvandeid:

-  : ligipääs lisavalikutele.
- **Kaamera**: kaamera väljalülitamine, et teine pool teid ei näeks.
- **Vaheta**: lülitamine eesmisele ja tagakaamerale.
-  : kestva kõne lõpetamine.
- **Vaigista**: mikrofoni väljalülitamine, et teine pool teid ei kuuleks.
- **Kõlar**: valjuhääldi sisse- või väljalülitamine. Hoidke valjuhääldit kasutades seade oma kõrvadest eemal.

Kontaktile telefoninumbri lisamine

Kontaktidesse klaviatuurilt telefoninumbri lisamine

- 1 Käivitage rakendus **Telefon**.
- 2 Sisestage number ja toksake **LISA KONTAKTIDESSE**.
Kui klaviatuur ei ilmu ekraanile, toksake klaviatuuri avamiseks .
- 3 Toksake **Loo kontakt**, et uut kontakti luua, või toksake **Värskenda olemasolevaid**, et olemasolevale kontaktile numbrit lisada.

Kontaktidesse kõnede loendist telefoninumbri lisamine

- 1 Käivitage rakendus **Telefon** ja toksake **HILJUT.-D**.
- 2 Toksake helistaja pildil või toksake telefoninumbri → **Üksikasjad**.
- 3 Toksake **LOO KONTAKT**, et uut kontakti luua, või toksake **VÄRSKENDA OLEMASOLEVAID**, et olemasolevale kontaktile numbrit lisada.

Kontaktid

Sissejuhatus

Looge uusi kontakte või hallake seadmes olevaid kontakte.

Kontaktide lisamine

Uue kontakti loomine

- 1 Käivitage rakendus **Kontaktid**, toksake  ja valige salvestuskoht.
- 2 Sisestage kontaktteave.

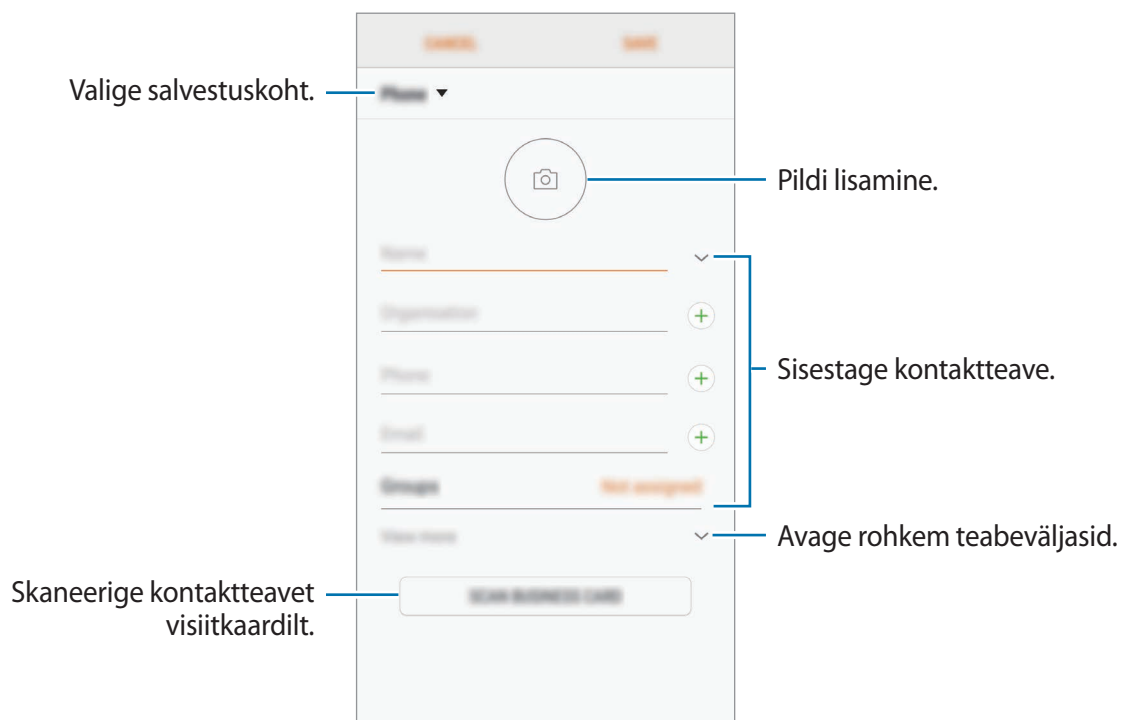

Sõltuvalt valitud salvestuskohast võib salvestatava teabe liik varieeruda.

- 3 Toksake **SALVESTA**.

Kontaktide importimine

Lisage kontakte, importides neid teistest salvestuskohtadest oma seadmesse.

- 1 Käivitage rakendus **Kontaktid** ja toksake  → **Kontaktide haldamine** → **Impordi/eksporti kontakte** → **IMPORDI**.
- 2 Valige salvestuskoht, millest kontakte importida.
- 3 Märgistage importimiseks VCF failid ja kontaktid ning toksake **VALMIS**.
- 4 Valige salvestuskoht, kuhu kontakte importida, ja toksake **IMPORDI**.

Veebikontodega kontaktide sünkroonimine

Sünkroonige seadme kontakte kontaktidega, mis on salvestatud teie veebikontodesse, näiteks teie Samsungi kontole.

Käivitage rakendus **Seaded**, toksake **Pilv ja kontod** → **Kontod**, valige konto nimi, valige sünkroonitav konto ja toksake **Kontaktid (Samsung Account)** või **Sünkrooni Kontaktid**.





Kontaktide otsimine

Käivitage rakendus **Kontaktid**.

Kasutage ühte järgnevatest otsinguviisidest:

- Kerige kontaktide loendis üles või alla.
- Lohistage kiireks kerimiseks sõrmega kontaktide loendi parema servas oleval indeksil.
- Toksake kontaktide loendi ülaosas otsinguväljale ja sisestage otsingu kriteeriumid.

Toksake kontakti pildil või toksake kontakti nimel → **Üksikasjad**. Seejärel kasutage ühte järgnevatest variantidest.

- ★ : lemmikkontaktidesse lisamine.
-  /  : hääl- või videokõne tegemine.
-  : sõnumi koostamine.
-  : e-kirja koostamine.

Kontaktide jagamine

Saate jagada teistega kontakte, kasutades erinevaid jagamise võimalusi.

- 1 Käivitage rakendus **Kontaktid** ja toksake  → **Jaga**.
- 2 Valige kontaktid ja toksake **JAGA**.
- 3 Valige jagamisviis.

Profiili salvestamine ja jagamine

Salvestage ja jagage teistega oma profiiliteavet, näiteks fotot ja olekusõnumit, kasutades profiilijagamise funktsiooni.



- Profiilijagamise funktsioon ei pruugi olenevalt regioonist või teenusepakkujast saadaval olla.
- Profiilijagamise funktsioon on kasutatav ainult nende kontaktidega, kes on oma seadmes aktiveerinud profiilijagamise funktsiooni.

- 1 Käivitage rakendus **Kontaktid** ja valige oma profiil.
- 2 Toksake oma profiili muutmiseks **MUUDA** ja seejärel toksake **SALVESTA**.
- 3 Toksake  → **Profiili jagamine** ja toksake aktiveerimiseks lülitit.

Profiilijagamise funktsiooni kasutamiseks peab teie telefoninumber olema kinnitatud. Saate vaadata oma kontaktide ajakohastatud profiilide teavet **Kontaktid** alt.

Lisaüksuste jagamiseks toksake **Jagatud sisu** ja toksake soovitud üksuste aktiveerimiseks nende kõrval olevaid lüliteid.

Määrake kontaktide rühm, kellega soovite oma profiili jagada, toksates **Jaga** ning tehke vastava valiku.

Gruppide loomine

Võite lisada grupe nagu näiteks perekond või sõbrad ja hallata kontakte gruppide kaupa.

- 1 Käivitage rakendus **Kontaktid** ja toksake ☰ → **Rühmad** → **LOO**.
- 2 Sisestage grupi nimi.
Grupile helina seadistamiseks toksake **Rühma helin** ja valige helin.
- 3 Toksake **Lisa liige**, valige kontaktid, keda soovite gruppi lisada ja toksake seejärel **VALMIS**.
- 4 Toksake **SALVESTA**.

Grupisõnumi saatmine

Te saate saata grupisõnumi kõigile grupi liikmetele samaaegselt.

Käivitage rakendus **Kontaktid**, toksake ☰ → **Rühmad**, valige grupp ja toksake seejärel ☰ → **Saada sõnum**.

Duplikaatkontaktide ühendamine

Kui impordite kontakte teistest salvestuskohtadest või sünkroonite kontakte teistele kontodele, võib teie kontaktide loend hõlmata duplikaatkontakte. Ühendage duplikaatkontaktid üheks, et kontaktide loendit lühemaks muuta.

- 1 Käivitage rakendus **Kontaktid** ja toksake ☰ → **Kontaktide haldamine** → **Ühenda kontaktid**.
- 2 Märgistage kontaktid ja toksake **ÜHENDA**.

Kontaktide kustutamine

- 1 Käivitage rakendus **Kontaktid** ja toksake ☰ → **Kustuta**.
- 2 Valige kontaktid ja toksake **KUSTUTA**.

Kontaktide üksishaaval kustutamiseks avage kontaktide nimekiri ja toksake kontakti pildil või toksake kontakti nimel → **Üksikasjad**. Seejärel toksake ☰ → **Kustuta**.

Sõnumid

Sissejuhatus

Saatke ja vaadake vestluse ajal sõnumeid.

Sõnumite saatmine



Rändluse ajal võib sõnumite saatmine teile lisakulusid tekitada.

- 1 Käivitage rakendus **Sõnumid** ja toksake 📧.
- 2 Lisage saajad ja toksake **KOOSTA**.
- 3 Sõnumi sisestamine.

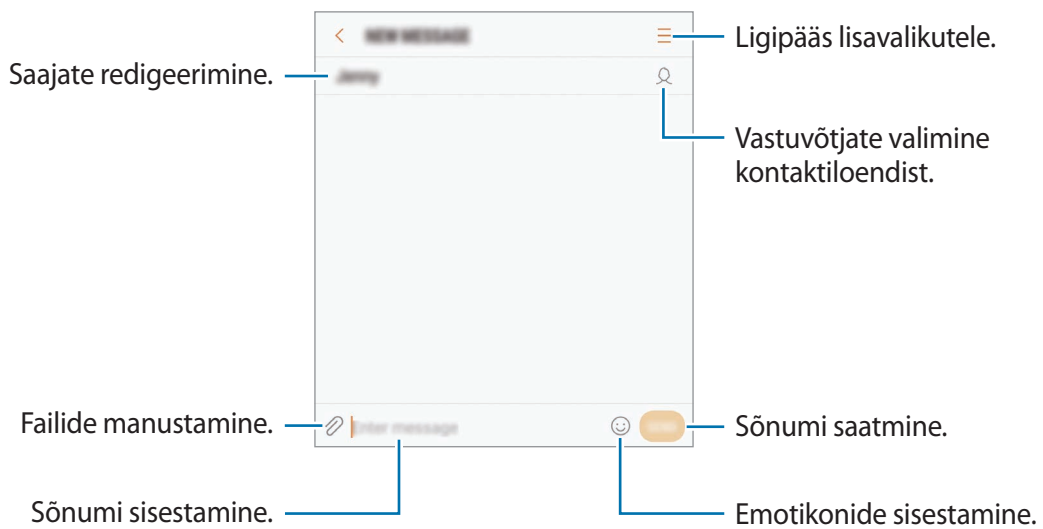

- 4 Toksake sõnumi saatmiseks 📧.
Topelt-SIM mudelite puhul toksake sõnumi saatmiseks 📧¹ või 📧².

Sõnumite vaatamine

Sõnumid on kontaktide kaupa sõnumilõimedesse rühmitatud.





Rändluse ajal võib sõnumite vastuvõtmine teile lisakulusid tekitada.

1 Käivitage rakendus **Sõnumid** ja toksake **VESTLUSED**.

2 Valige sõnumiloendist kontakt.

3 Vaadake oma vestlust.

Sõnumile vastamiseks sisestage sõnum ja toksake . Topelt-SIM mudelite puhul toksake  või .

Soovimatute sõnumite blokeerimine

Keelduge konkreetsetest saabuvatest sõnumitest, lisades need numbrid oma blokeerimisnimekirja.

1 Käivitage rakendus **Sõnumid** ja toksake  → **Seaded** → **Sõnumite blokeerimine** → **Numbrite blokeerimine**.

2 Toksake **SISENDKAUST** või **KONTAKTID**, valige kontakt ja seejärel toksake .

Käsitsi numbri sisestamiseks toksake **Sisestage number** ja seejärel sisestage telefoninumber.

Sõnumiteatiste seadmine

Saate muuta teavitamise heli, ekraani võimalusi ja muud.

- 1 Käivitage rakendus **Sõnumid**, toksake  → **Seaded** → **Teavitused** ja toksake aktiveerimiseks lülitit.
- 2 Teavitamise seadete muutmine.
 - **Teavituse heli**: teavitamise heli muutmine.
 - **Vibr. heli esitamise ajal**: sõnumi saabudes hakkab seade vibreerima.
 - **Hüpikkuva**: sõnumite saabudes kuvatakse need hüpikaknas.
 - **Sõnumi eelvaade**: seade kuvab teate sisu lukustatud ekraanil ja hüpikaknas.

Sõnumi meeldetuletuse seadistamine

Saate seada alarmsignaali, mis teatab teile intervalliga, et teil on vaatamata teateid. Kui see funktsioon ei ole aktiveeritud, käivitage rakendus **Seaded**, toksake **Juurdepääs** → **Teavituse meeldetuletus** ja toksake aktiveerimiseks lülitit. Seejärel toksake selle aktiveerimiseks lülitit **Sõnumid**.

Internet

Sissejuhatus

Sirvige teabe otsimiseks veebilehti ning lisage oma lemmikleheküljed järjehoidjatesse, et neile mugavalt ligi pääseda.

Veebilehtede sirvimine

1 Avage **Samsung** kaust ja käivitage rakendus **Internet**.

2 Toksake aadressivälja.

3 Sisestage veebiaadress või võtmesõna ja toksake **Mine**.

Tööriistade vaatamiseks lohistage oma sõrme ekraanil kergelt allapoole.

Vahelehtede kiireks vahetamiseks libistage sõrme aadressiväljal vasakule või paremale.

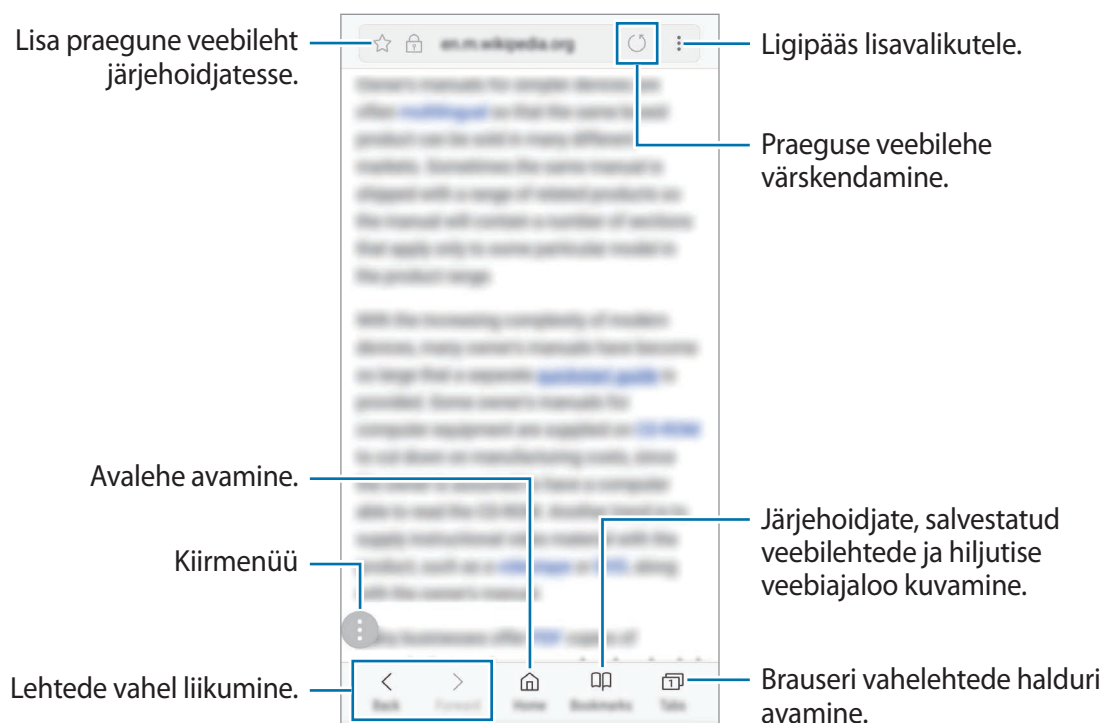

Salarežiimi kasutamine

Salarežiimis saate eraldi hallata avatud vahekaarte, järjehoidjaid ja salvestatud lehekülgi. Salarežiimi on võimalik lukustada parooli ja sõrmejälje abil.

Salarežiimi aktiveerimine

Ekraani allosas oleval tööriistaribal toksake **Vahekaardid** → **LÜLITA SALAREŽIIM SISSE**. Kui kasutate seda funktsiooni esimest korda, määrake, kes salarežiimi korral kasutatakse ka parooli.



Salarežiimis ei ole võimalik kasutada mõningaid funktsioone nagu näiteks ekraanitõmmiste tegemine.

Salarežiimis muudab seade tööriistaribade värvi.

Turvalisusseadete muutmine

Parooli või lukutüüpi on võimalik muuta.

Toksake  → **Seaded** → **Privaatsus** → **Salarežiimi turvalisus** → **Muuda parooli**. Selleks, et seadistada lukutüübiks oma sõrmejalg koos parooliga, toksake **Sõrmejäljed** nuppu, et see aktiveerida. Sõrmejälgede kasutamise kohta lisateabe saamiseks vaadake [Sõrmejäljetuvastus](#).

Salarežiimi deaktiveerimine

Ekraani allosas oleval tööriistaribal toksake **Vahekaardid** → **LÜLITA SALAREŽIIM VÄLJA**.



E-post

E-posti kontode seadistamine

Seadistage **E-post** esmakordsel avamisel e-posti konto.

- 1 Avage **Samsung** kaust ja käivitage rakendus **E-post**.
- 2 Sisestage e-posti aadress ja parool ning toksake seejärel **LOGI SISSE**.
E-posti konto käsitsi registreerimiseks toksake **KÄSITSI SEADIS**.
- 3 Pärast seda järgige ekraanil kuvatavaid seadistamise juhiseid.

Järgmise e-posti konto seadistamiseks toksake  →  → **Lisa konto**.

Kui teil on rohkem kui üks e-posti konto, saate ühe määrata vaikekontoks. Toksake  →  → 
→ **Määra vaikekonto**.

E-kirjade saatmine



- 1 Toksake e-kirja koostamiseks .
- 2 Lisage saajad ja sisestage e-kirja tekst.
- 3 Toksake e-kirja saatmiseks **SAADA**.

E-kirjade lugemine

Kui **E-post** on avatud, lülitub seade automaatselt uute e-kirjade otsimisele. Käsitsi e-kirjade otsimiseks libistage ekraanil allapoole.

Toksake e-kirjale, et seda lugeda.



Kui e-posti sünkroniseerimine on keelatud, siis uusi e-kirju ei saa taastada. E-posti sünkroniseerimise lubamiseks toksake  →  → teie konto nimi ja siis toksake **Sünkrooni konto** aktiveerimiseks lülitit.

Kaamera

Sissejuhatus

Pildistage ja salvestage videoid mitmesuguseid režiime ja seadeid kasutades. Kui kasutate eesmise topeltkaamera liikuva fookuse funktsiooni, saate autoportree, mille tausta hägususe taset on reguleeritud.

Kaamera kasutamise reeglid

- Ärge pildistage inimesi või tehke neist videoid ilma neilt luba küsimata.
- Ärge tehke pilte või videoid kohtades, kus see on seadusega keelatud.
- Ärge tehke pilte või videoid kohtades, kus võite rikkuda teiste inimeste privaatsust.

Kaamera käivitamine

Kaamera käivitamiseks kasutage järgnevat viisi.

- Käivitage rakendus **Kaamera**.
- Vajutage kiirelt kaks korda toitenuppu.
- Lohistage lukustatud ekraanil ikoon  ringist välja.



- Mõni meetod võib sõltuvalt regioonist või teenusepakkujast mitte saada olla.
- Mõned kaamera funktsioonid ei ole saadaval, kui valite lukustatud ekraanil rakenduse **Kaamera** või kui ekraan on lülitatud välja ning olete valinud ekraanilukustusmeetodi.
- Kui tehtud fotod tunduvad hägused, puhastage kaamera objektiivi ja proovige uuesti.

Viipežestide kasutamine

Kontrollige kiirelt eelvaate ekraani erinevas suunas viipamisega. Saate muuta võtterežiimi, vahetada kaameraid või kasutada erinevaid filtreid või efekte.

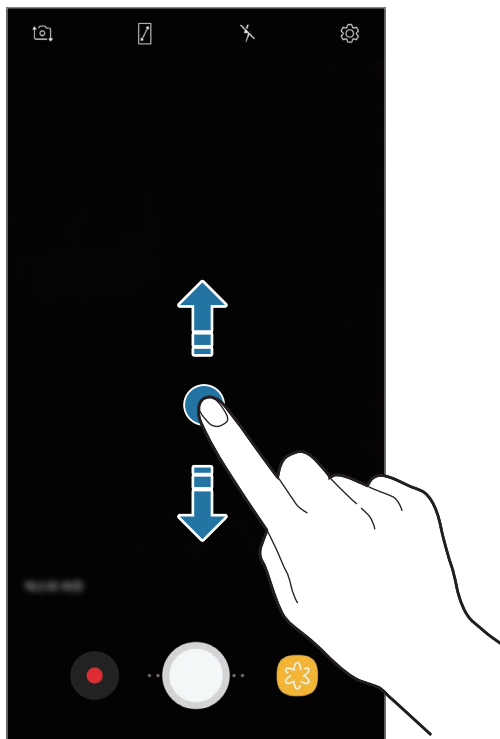

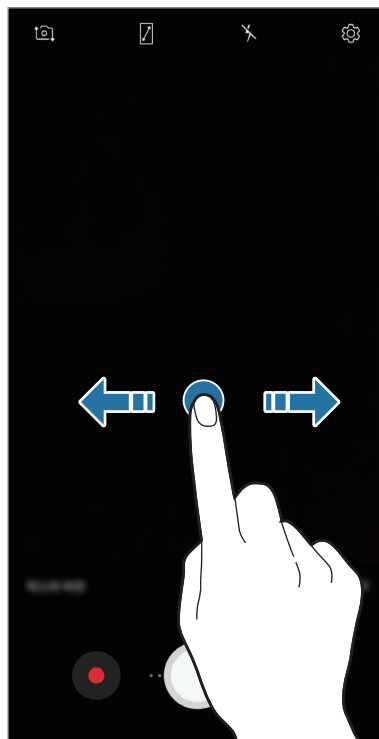

Eesmine kaamera/tagakaamera







Võtterežiimid/filtrid ja efektid

Tavaline pildistamine

Fotode jäädvustamine või videote salvestamine

- 1 Toksake eelvaate kuval kujutist, mida kaamera peaks fookustama.
- 2 Toksake pildistamiseks  või video salvestamiseks . Fotoseeria tegemiseks toksake ja hoidke .



- Te saate eelvaate ekraanile lisada teise kaameranupu. Lohistage  ekraanil soovitasse asukohta. See funktsioon on saadaval ainult **Auto.** ja **End. teh. pilt** režiimides.
- Fotode või videode heleduse reguleerimiseks toksake ekraani. Kohandusriba ilmumisel tirige  kohandusribal **+** või **-** poole.
- Video salvestamise ajal pildi tegemiseks toksake .
- Video salvestamise ajal fookuse muutmiseks toksake kohale, mida tahate fookuseerida. Automaatfookuse režiimi kasutamiseks toksake .
- Bixby Visioni funktsioonide kasutamiseks toksake **BIXBY VISION**. Kasutage kaamerat, et tuvastada objekte ja kohti, otsimaks veebist tooteid või läheduses olevaid kohti. Saate ka teksti tuvastada ja seda tõlkida. Lisateavet vaadake jaotisest [Bixby Vision](#).



- Eelvaate ekraan võib olenevalt võtterežiimist ja kasutatavast kaamerast erineda.
- Kui te kaamerat ei kasuta, lülitub see automaatselt välja.
- Veenduge, et objektiiv ei oleks katki või kahjustatud. Vastasel juhul ei pruugi seade mõnedes kõrget eraldusvõimet nõudvates režiimides korralikult töötada.
- Teie seadme eesmisel kaameral on lainurkobjektiiv. Lainurkfotodele või videodele võib jäädvustuda vähene müra, mis ei viita seadme talitusprobleemidele.

Suurendamine ja vähendamine

Kasutage lähemale või kaugemale suumimiseks erinevaid meetodeid.

- Suurendamiseks või vähendamiseks tõmmake kaks sõrme ekraanil laiali või kokku.
- Juhtige suumimist ühe sõrmega. Lohistage  suumimise ribal **+** või **–** poole.



Suumi funktsioonid on saadaval ainult tagakaamera kasutamise ajal.

HDR (lai dünaamiline vahemik)

Kasutage HDR-režiimi, et teha rikkalike värvidega fotosid ja talletage detailid isegi eredates ning tumedates kohtades.

Toksake eelvaate ekraanil  → **HDR (rikkalik toon)** ning tehke valik.



Ilma efektiga



Koos efektiga

Säri (AE) ja fookuse (AF) lukustamine

Selleks, et vältida kaamera automaatset kohandumist objektidest või valgusallikatest tingitud muutustele, saate lukustada fookuse või säri kindlale valitud alale.

Fokuseerimiseks toksake alale ja hoidke seda all, ala alla ilmub AF/AE-raam ning fookuse ja säri sätted lukustatakse. Sätted on lukustatud ka pärast pildi tegemist.



See funktsioon on saadaval ainult **Auto.** ja **Pro** režiimides.

LIVE FOCUS

Liikuva fookuse funktsioon võimaldab kaameral jäädvustada autoportreed, mille fookus on pildistataval.

Liikuva fookuse funktsiooniga silmapaistvate portreevõtete tegemine

Reguleerige tausta hägususe taset ja tehke autoportree, kus objekt on esile tõstetud.



- See funktsioon on saadaval ainult **End. teh. pilt** režiimis.
- Kasutage seda funktsiooni kohas, kus on piisavalt valgust.

- 1 Eelvaate ekraanil libistage üles või alla või toksake , et lülituda autoportreede tegemiseks eesmisele kaamerale.
- 2 Toksake **LIVE FOCUS**.
- 3 Lohistage hägususe taseme reguleerimiseks tausta hägususe reguleerimise riba vasakule või paremale.

4 Toksake pildistamiseks .

Tausta hägususe reguleerimise
riba

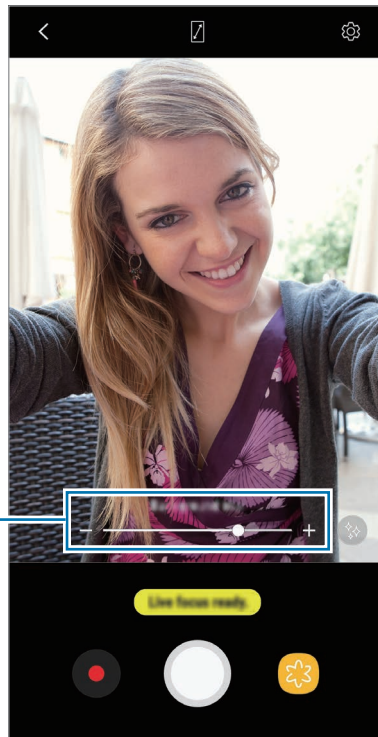

Kui kas seade või pildistatav liigub, ei pruugi tausta hägusus korrektselt rakenduda.

Liikuva fookusega fotodel tausta hägususe taseme redigeerimine

Te saate liikuva fookuse funktsiooniga tehtud fotode tausta hägususe taset redigeerida ka **Galerii**.

- 1 Valige liikuva fookuse funktsiooniga tehtud foto ja toksake **REGULEERI TAUSTA HÄGU**.
- 2 Lohistage hägususe taseme redigeerimiseks tausta hägususe redigeerimise riba vasakule või paremale ja toksake seejärel ✓, et foto salvestada.

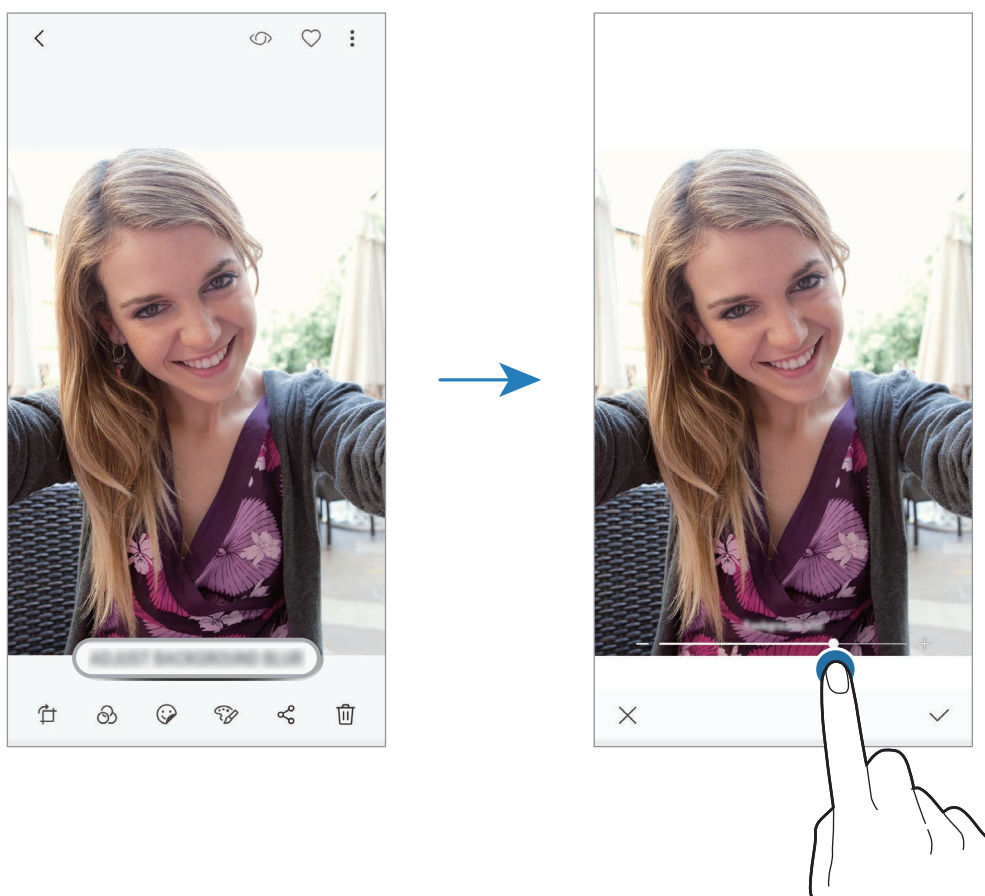

Rohkem lõbu animeeritud kleebistega

Jäädvustage fotosid ja videosid, kasutades erinevaid animeeritud kleebiseid. Kui te oma nägu liigutate, järgivad kleebised teie liigutusi. Võite ka salvestada armsa ja naljaka kleebise, mis videol muudkui ringi liigub.

1 Toksake eelvaate ekraanil **KLEEBISED**.

2 Toksake 🐻 ja valige kleebis.



3 Toksake pildistamiseks või video salvestamiseks .

Kleebiste juhuslikult panemine

Võite kleebiseid panna ka juhuslikult, selle asemel, et kleebiste loendist mõnd välja valida.



Toksake korduvalt **Juhus.**, kuni ilmub teie soovitud kleebis.

Võtterežiimide kasutamine

Libistage eelvaate ekraanil paremale, et võtterežiimide loendit avada.

Valige soovitud võtterežiim.



- Te saate avalehel lisada sageli kasutatavate võtterežiimide jaoks otseteid. Toksake võtterežiimide loendis  → **Lisa otsetee avaekraanile**.
- Saate täiendavaid võtterežiime alla laadida veebipoest **Galaxy Apps**. Võtterežiimide loendis toksake . Mõningatel allalaetud pildistamisrežiimidel puudub kõigile funktsioonidele ligipääs.



Automaatrežiim

Automaatrežiim võimaldab kaameral hinnata ümbruskonda ja määrata foto jaoks sobiv režiim.

Toksake võtterežiimide loendis **Auto**.

Professionaali režiim

Saate fotode ja videode jäädvustamise ajal käsitsi reguleerida mitmesuguseid võttesuvandeid, näiteks säriväärtust ja ISO-tundlikkust.

Toksake võtterežiimide loendis **Pro**. Valige suvandid ja kohandage seadeid ning seejärel toksake , et teha foto või toksake , et salvestada video.

Saadaolevad valikud

-  : muutke säriväärtust. See määrab, kui palju valgust kaamera andur saab. Kasutage halvemates valgustingimustes suuremat säriväärtust.
- **ISO** : valige ISO väärtus. See määrab kaamera valgustundlikkuse. Madalad väärtused sobivad paigalseisvatele ja eredalt valgustatud objektidele. Kõrgemad väärtused sobivad kiiresti liikuvatele ja halvasti valgustatud objektidele. Kuid kõrgemad ISO seadistused võivad fotodel põhjustada müra.
- **WB** : valige sobiv valgetasakaal, et piltide värvid oleksid elutruud. Teil on võimalik määrata värvi temperatuuri.



Panoraamrežiim

Tehke panoraamrežiimis fotoseeria ja kombineerige need lainurkvõtteks.







Parima võtte saamiseks panoraamrežiimis järgige neid nõuandeid:

- Liigutage kaamerat aeglaselt ühes suunas.
- Hoidke pilt kaamera pildiotsija raamis. Kui eelvaate pilt on juhtraamist väljas või kui te seadet ei liiguta, lõpetab seade automaatselt pildistamise.
- Vältige ebaselge taustaga, nagu nt tühja taeva või seinaga piltide jäädvustamist.

- 1 Toksake võtterežiimide loendis **Panoraam**.
- 2 Toksake  ja liigutage seadet aeglaselt ühes suunas.
- 3 Toksake  pildistamise lõpetamiseks.

Kiirendusrežiim

Salvestage stseene, nagu näiteks mööduvad inimesed või autod, ning vaadake neid kiirendusega videotena. Kaadrisagedust reguleeritakse automaatselt, et salvestada kõndimise, sõidukiga sõitmise ja muu sarnase liikumise ajal sujuvamaid ja vähema värinaga kiirvideoid.

- 1 Toksake võtterežiimide loendis **Liikuv stoppkaader**.
- 2 Toksake  ning valige kaadrisagedus.
Kui valite kaadrisageduse seadistuseks **Automaatne**, kohandab seade kaadrisagedust automaatselt vastavalt stseeni muutumise kiirusele.
- 3 Toksake  salvestamise alustamiseks.
- 4 Toksake  salvestamise lõpetamiseks.
- 5 Eelvaate ekraanil, toksake eelvaate pisipilti ning video vaatamiseks toksake .

Öörežiim

Tehke foto vähese valgusega tingimustes ilma välguta.



Toksake võtterežiimide loendis **Öö**.

Toidurežiim

Pildistage roogasid värviküllaste toonidega.

- 1 Toksake võtterežiimide loendis **Toit**.
- 2 Toksake ekraanil ja lohistage esile tõstetava piirkonna ümber ring.
Ringjast raamist välja jääv osa udustatakse.
Ringja raami suuruse muutmiseks tirige raami nurka.





- 3 Värvitooni kohandamiseks toksake  ning tirige kohandusriba.
- 4 Toksake pildistamiseks .

Autoportree režiim

Tehke eesmise kaameraga autoportreesid. Saate ekraanil eelvaadata erinevaid efekte.

- 1 Eelvaate ekraanil libistage üles või alla või toksake , et lülituda autoportreede tegemiseks eesmisele kaamerale.
- 2 Toksake võtterežiimide loendis **End. teh. pilt**.
- 3 Keerake esikaamera objektiiv oma näo poole.
- 4 Kui seade tuvastab teie näo, näidake eesmisele kaamerale oma peopesa. Pärast teie peopesa tuvastamist, ilmub ekraanile taimer. Aja lõppedes teeb seade foto.



- Selleks, et seadistada kaamera ekraanil toksamise peale pilti tegema, toksake  → **Pildistamiseetodid** ning toksake selle aktiveerimiseks lülitit **Ekraani toksamine**.
- Selleks, et teha topeltkaameraga lainurk autoportreed, toksake .

Iluefektide lisamine

Enne autoportree tegemist saate lisada rambivalguse efekti või muuta näojooni, näiteks oma nahatooni või näokuju.



See funktsioon on saadaval ainult **End. teh. pilt** režiimis.

- 1 Toksake eelvaate ekraanil .
- 2 Valige eelvaate ekraanil alltoodud võimalusest oma näole soovitud iluefekt ning tehke endast foto.
 - **Nahatoon:** muudab naha heledamaks ja puhtamaks.
 - **Kits. nägu:** näokuju muutmine, mis teeb teie näo kitsamaks.
 - **Suur. sil.:** muudab silmad tunduvalt suuremaks.

Laia autoportree režiim

Pildistage lai autoportree, et fotole rohkem inimesi mahutada ja vältida nende väljajäämist.

- 1 Eelvaate ekraanil libistage üles või alla või toksake , et lülituda autoportreede tegemiseks eesmisele kaamerale.
- 2 Toksake võtterežiimide loendis **Lai selfie**.
- 3 Keerake esikaamera objektiiv oma näo poole.
- 4 Kui seade tuvastab teie näo, näidake eesmisele kaamerale oma peopesa. Pärast teie peopesa tuvastamist, ilmub ekraanile taimer. Aja lõppedes teeb seade foto.



Selleks, et seadistada kaamera ekraanil toksamise peale pilti tegema, toksake  → **Pildistamismeetodid** ning toksake selle aktiveerimiseks lülitit **Ekraani toksamine**.

- 5 Laia autoportree tegemiseks pöörake seadet aeglaselt vasakule ja seejärel paremale või vastupidi.

Seade jäädvustab täiendavaid fotosid, kui valge raam liigub pildiotsija kummasegi otsa.



- Veenduge, et valge raam jääb pildiotsija aknasse.
- Pildistatavad peavad laiade autoportreede pildistamise ajal paigal püsima.
- Eelvaate ekraanil kuvatava pildi ülemine ja alumine osa võivad olla välja lõigatud sõltuvalt pildistamistingimustest.









Kaameraseadete kohandamine

Praeguse võtterežiimi valikud

Kasutage eelvaate ekraanil alljärgnevat valikuid.



Olemasolevad suvandid võivad olenevalt võtterežiimist ja kasutatavast kaamerast erineda.

-  : lülitage eelvaate täisekraan sisse või välja.
-  : valige kaadrikiirus.
-  : välgu sisse- või väljalülitamine.
-  : valige mõõtmisviis. See määrab, kuidas valgustugevust arvutatakse.  keskelekaalutud puhul kasutatakse võtte keskosas olevat valgust, et võtte säri arvutada.  punkt puhul kasutatakse võtte kontsentreeritud keskosas olevat valgust, et võtte säri arvutada.  maatriks puhul arvutatakse kogu kaadri keskväärtus.
-  : kui kasutate **Toit**, fookustage ringja raami sees olev objekt ja hägustage raamist väljapoole jääv osa pildist.

Kaamera seaded

Toksake eelvaate ekraanil . Osad suvandid ei pruugi valitud pildistamise režiimist sõltuvalt võimalikud olla.

TAGUMINE KAAMERA

- **Pildi suurus:** fotode eraldusvõime valimine. Suurema eraldusvõime kasutamine annab parema kvaliteediga fotod, kuid hõlvab rohkem mäluruumi.
- **Video suurus:** video eraldusvõime valimine. Suurema eraldusvõime kasutamine annab parema kvaliteediga video, kuid hõlvab rohkem mäluruumi.
- **Taimer:** valige viivitusaja pikkus enne, kui kaamera automaatselt pildistab.
- **HDR (rikkalik toon):** tehke rikkalike värvidega fotosid ja talletage detailid isegi eredates ning tumedates kohtades.

EESMINE KAAMERA

- **Pildi suurus:** fotode eraldusvõime valimine. Suurema eraldusvõime kasutamine annab parema kvaliteediga fotod, kuid hõlvab rohkem mäluruumi.
- **Video suurus:** video eraldusvõime valimine. Suurema eraldusvõime kasutamine annab parema kvaliteediga video, kuid hõlvab rohkem mäluruumi.
- **Salvesta pildid eelvaate kujul:** eesmise kaameraga pildistades pöörake kujutis ümber, et luua originaalstseeni peegelpilt.
- **Pildistamismeetodid:** valige kasutatavad pildistamise valikud.
- **Taimer:** valige viivitusaja pikkus enne, kui kaamera automaatselt pildistab.
- **HDR (rikkalik toon):** tehke rikkalike värvidega fotosid ja talletage detailid isegi eredates ning tumedates kohtades.

ÜLDINE

- **Video stabiliseer.:** aktiveerige värinakaitse, et vähendada või kõrvaldada video salvestamise ajal kaamera värinast tulenev hägus kujutis.
- **Ruudustik:** kuvage pildiotsija juhised, mis abistavad kompositsiooni loomist objektide valimisel.
- **Asukohasildid:** lisab fotole GPS-i asukohasildi.



- GPS-signaal võib nõrgeneda piirkondades, kus signaali liikumine on takistatud, nagu ehitiste vahel ja madalates kohtades, või halva ilmaga.
- Teie asukoht võib olla näidatud Internetti üleslaaditud fotodel. Selle vältimiseks lülitage asukohasiltide seade välja.

- **Kuva pilte:** seadme määramine näitama fotosid pärast nende jäädvustamist.
- **Kiirkäivitus:** seadme määramine kaamerat käivitama, kui vajutate kiirelt kaks korda toitenuppu.



See funktsioon võib sõltuvalt teie regioonist või teenusepakkujust mitte võimalik olla.

- **Salvestamiskoht:** salvestuskoha valimine. See funktsioon ilmub mälukaardi sisestamisel.
- **Hääljuhtimine:** seadme seadistamine häälkäskude abil pildistama või videoid salvestama. Võite pildistamiseks öelda „Smile”, „Cheese”, „Capture” või „Shoot”. Video salvestamiseks öelge „Salvesta video”.

- **Hõljuv kaameranupp:** lisage kaameranupp, mille saate ekraanil kuhu tahes paigutada. See funktsioon on saadaval ainult **Auto.** ja **End. teh. pilt** režiimides.
- **Helitugevusklahvi funktsioon:** seadme määramine kasutama helitugevusnuppu katiku või sisse- ja väljasuumimise kontrollimiseks.
- **Lähtesta seaded:** kaamera seadete lähtestamine.
- **Võtke meiega ühendust:** esitage küsimusi või vaadake korduma kippuvaid küsimusi. Lisateavet vaadake jaotisest [Samsung Members](#).

Galerii

Sissejuhatus

Vaadake oma mobiilseadmes salvestatud pilte ja videoid. Lisaks saate hallata pilte ja videoid albumi kaupa või luua lugusid, mida teistega jagada.

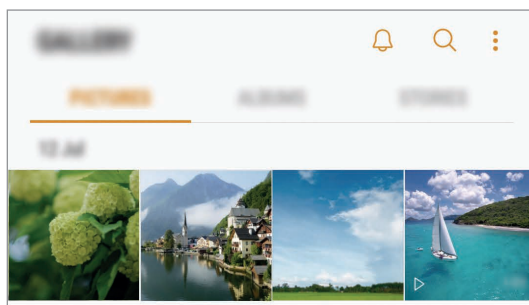

Piltide ja videote kuvamine

Piltide vaatamine

- 1 Käivitage rakendus **Galerii** ja toksake **PILDID**.
- 2 Valige pilt.

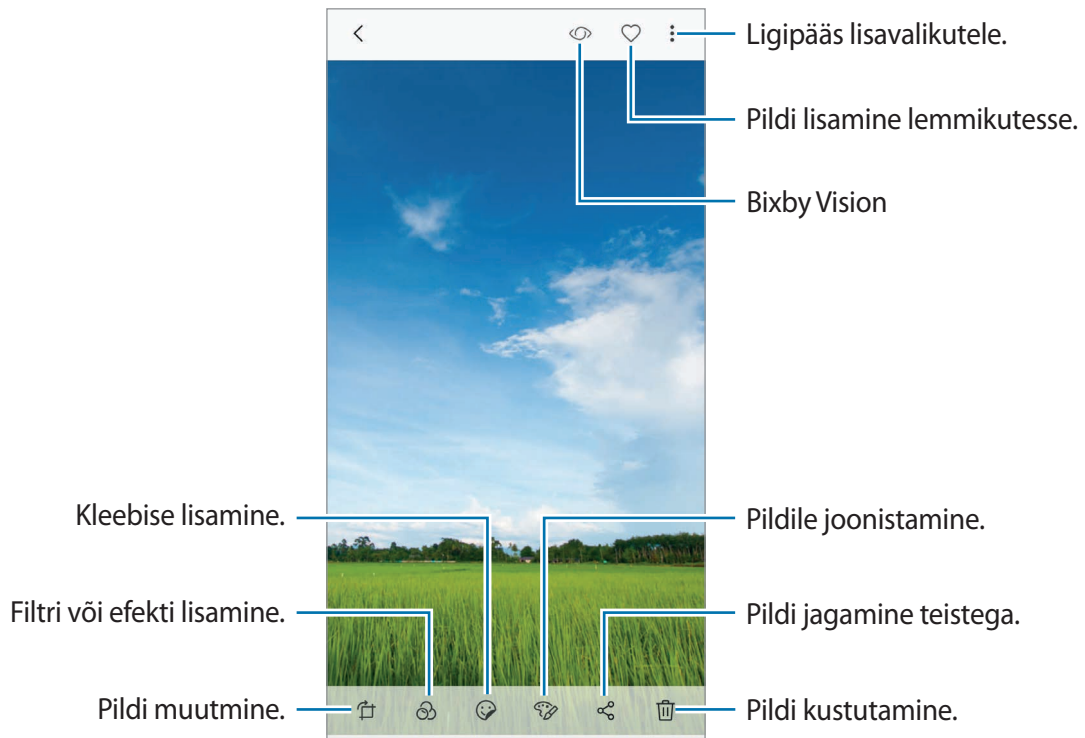

Saate luua GIF-animatsiooni või mitmest pildist kollaaži. Toksake  → **Animeeri** või **Kollaaž** ja valige seejärel pildid.

Liikuva fookusega fotodel tausta hägususe taseme redigeerimine

Te saate liikuva fookuse funktsiooniga tehtud foto tausta hägususe taset muuta.

Käivitage rakendus **Galerii**, valige liikuva fookuse funktsiooniga tehtud foto, toksake hägususe taseme muutmiseks **REGULEERI TAUSTA HÄGU**.

Piltide otsing

Käivitage rakendus **Galerii** ja toksake , et näha pilte, mis on erinevate kategooriate nagu näiteks asukoht, dokumendid, tüüp ja muu alusel sorteeritud.

Otsisõnade abil piltide otsimiseks toksake otsinguväljale.

Videote kuvamine

- 1 Käivitage rakendus **Galerii** ja toksake **PILDID**.
- 2 Valige esitatav videofail. Videofailid kuvavad eelvaates pispildil  ikooni.

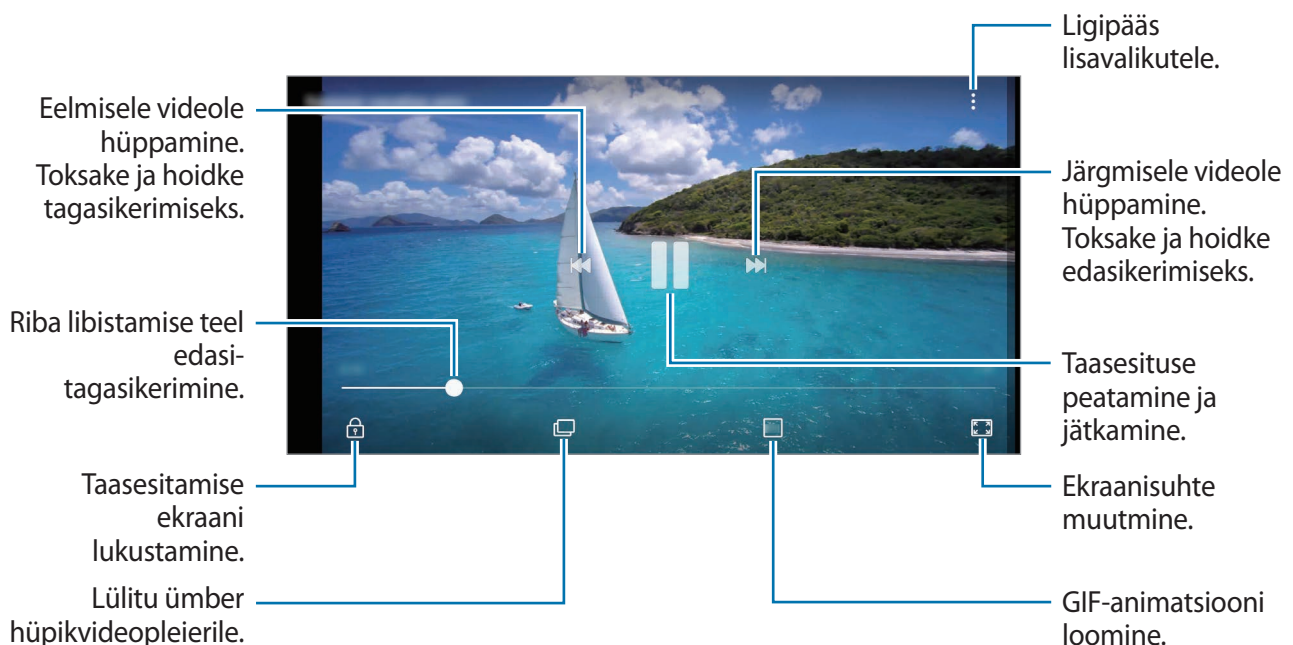

Heleduse reguleerimiseks libistage sõrme taasesitusekraani vasakut serva mööda üles või alla, helitugevuse reguleerimiseks paremat serva mööda üles või alla.

Tagasi- või edasikerimiseks libistage sõrme taasesitusekraanil vasakule või paremale.

Albumite kuvamine

Saate vaadata fotosid ja videoid, mis on sorteeritud kaustadesse või albumitesse. Loodud animatsioone või kollaaže sorteeritakse ka albumite loendis teie kaustades.

Käivitage rakendus **Galerii**, toksake **ALBUMID** ja valige album.

Lugude vaatamine



Kui teete või salvestate pilte või videoid, loeb teie seade nende kuupäeva ja asukoha silte, sorteerib pilte ja videoid ja loob siis lugusid. Lugude automaatseks loomiseks peate tegema või salvestama mitu pilti ja videot.

Lugude loomine

Erinevate teemadega lugude loomine.

- 1 Käivitage rakendus **Galerii** ja toksake **LOOD**.
- 2 Toksake  → **Loo lugu**.
- 3 Märgistage loosse hõlmatavad pildid või videod ja toksake **VALMIS**.
- 4 Sisestage loole nimi ning toksake **LOO**.

Loosse piltide või videote lisamiseks valige lugu ja toksake **LISA**.

Loost piltide või videote eemaldamiseks valige lugu, toksake  → **Muuda**, märgistage eemaldatavad pildid või videod ja toksake seejärel  → **Eemalda loost**.

Lugude jagamine

Teil on võimalik lugusid oma kontaktidega jagada.

- 1 Käivitage rakendus **Galerii** ja toksake **LOOD**.
- 2 Valige jagatav lugu.
- 3 Toksake , valige kontaktid ja toksake seejärel **VALMIS**.

Link failide juurde saadetakse neile tekstisõnumiga.

Kui teie kontaktid võtavad jagamiskutse vastu, jagatakse lugu ning teie kontaktid võivad loosse lisada veel pilte ja videoid.



- Selle funktsiooni kasutamiseks peab teie telefoninumber olema kinnitatud.
- Failide jagamine mobiilsidevõrgu kaudu võib kaasa tuua lisakulutusi.
- Kui saajad pole oma telefoninumbrit kinnitanud või kui nende seadmed seda funktsiooni ei toeta, siis ei pruugi neil olla võimalik mõningaid funktsioone kasutada.
- Link aegub teatud aja möödudes.

Lugude kustutamine

- 1 Käivitage rakendus **Galerii** ja toksake **LOOD**.
- 2 Toksake ja hoidke kustutatavat lugu ja toksake **KUSTUTA**.

Piltide ja videote sünkroonimine Samsung Cloudi abil

Võite Samsung Cloudi abil sünkroonida pilte ja videoid, mis on salvestatud **Galerii** alla ning pääseda neile ligi ka teistest seadmetest. Samsung Cloudi kasutamiseks peate registreeruma ja enda Samsungi kontole sisse logima. Lisateavet vaadake jaotisest [Samsungi konto](#).

Käivitage rakendus **Galerii**, toksake  → **Seaded** ja toksake seejärel aktiveerimiseks lüliti **Samsung Cloud**. Seadmesse jäädvustatud pildid ja videod salvestatakse automaatselt Samsung Cloudi.

Piltide või videote kustutamine

Pildi või video kustutamine

Valige pilt või video ja toksake ekraani alaosas .

Mitme pildi ja video kustutamine

- 1 Toksake ja hoidke galerii ekraanil pilti või videot, mida soovite kustutada.
- 2 Kriipsmärgistage kustutatavad pildid või videod.
- 3 Toksake **KUSTUTA**.

Always On Display

Te saate alati väljalülitatud ekraanil vaadata teavet, nagu kell või kalender, ning kontrollida muusika esitust.

Saate ka vaadata uute sõnumite ja vastamata kõnede teavitusi.



- Sõltuvalt valgustingimustest võib „Alati ekraanil” kuva heledus automaatselt muutuda.
- Kui seadme ülaosas asetsev andur on teatud aja jooksul kaetud, lülitub „Alati ekraanil” kuva välja.

„Alati ekraanil” kuvale teavituste avamine

Kui saate teavitusi sõnumite, vastamata kõnede või rakenduste kohta, ilmuvad teavituste ikoonid „Alati ekraanil” kuvale. Teavituse vaatamiseks toksake kaks korda teavituse ikoonil.

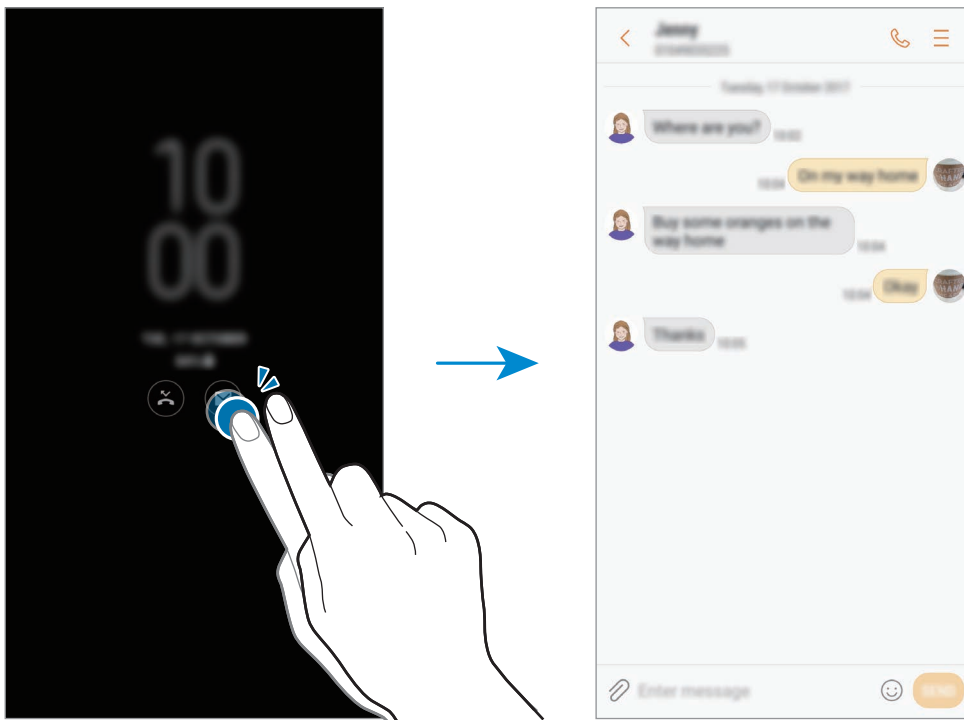

Kui ekraan on lukus, peate selle avama, et teavitusi vaadata.

„Alati ekraanil” funktsiooniga muusika taasesituse reguleerimine

„Alati ekraanil” funktsiooniga saate muusika taasesitust reguleerida, ilma et teil tarvitseks ekraani sisse lülitada.

- 1 Käivitage rakendus **Seaded**, toksake **Luk.ekraan ja turvalisus** → **Teave ja FaceWidgets** → **FaceWidgets** ja toksake aktiveerimiseks lülitit **Muusika kontrolleri**.
- 2 „Alati ekraanil” funktsiooni abil muusika taasesituse reguleerimiseks toksake kellal kaks korda.
- 3 Libistage kellal vasakule või paremale, et muusika kontrolleri liigutada.
- 4 Taasesituse reguleerimiseks toksake ikoonidel.

„Alati ekraanil” funktsiooni ajakava muutmine

Käivitage rakendus **Seaded**, toksake **Luk.ekraan ja turvalisus** → **Always On Display** → **Ajakava määramine** ja määrake algus- ning lõppaeg.

Et „Alati ekraanil” oleks alati kuvatud, toksake selle aktiveerimiseks **Kuva alati** lülitit.

Funktsiooni „Alati ekraanil” deaktiveerimine

Käivitage rakendus **Seaded**, toksake **Luk.ekraan ja turvalisus** ning toksake seejärel selle deaktiveerimiseks **Always On Display** lülitit.

Mitmikaken

Sissejuhatus

Mitmikaken võimaldab teil jaotatud kraani vaates samaaegselt kasutada kaht rakendust. Samuti saate hüplikakna vaates samaaegselt kasutada mitut rakendust.



Teatud rakendused ei pruugi seda funktsiooni toetada.

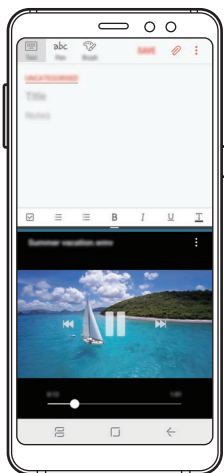

Jaotatud ekraani vaade

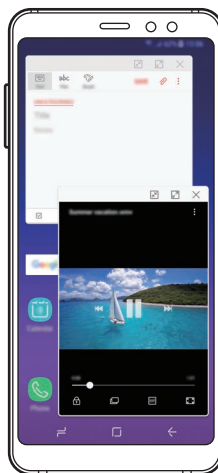

Hüplikakna vaade

Jaotatud ekraani vaade

- 1 Hiljuti kasutatud rakenduste loendi avamiseks toksake viimaste rakenduste nuppu.
- 2 Libistage sõrmega üles või alla ja toksake hiljuti kasutatud rakenduse aknas . Valitud rakendus käivitatakse ülemises aknas.

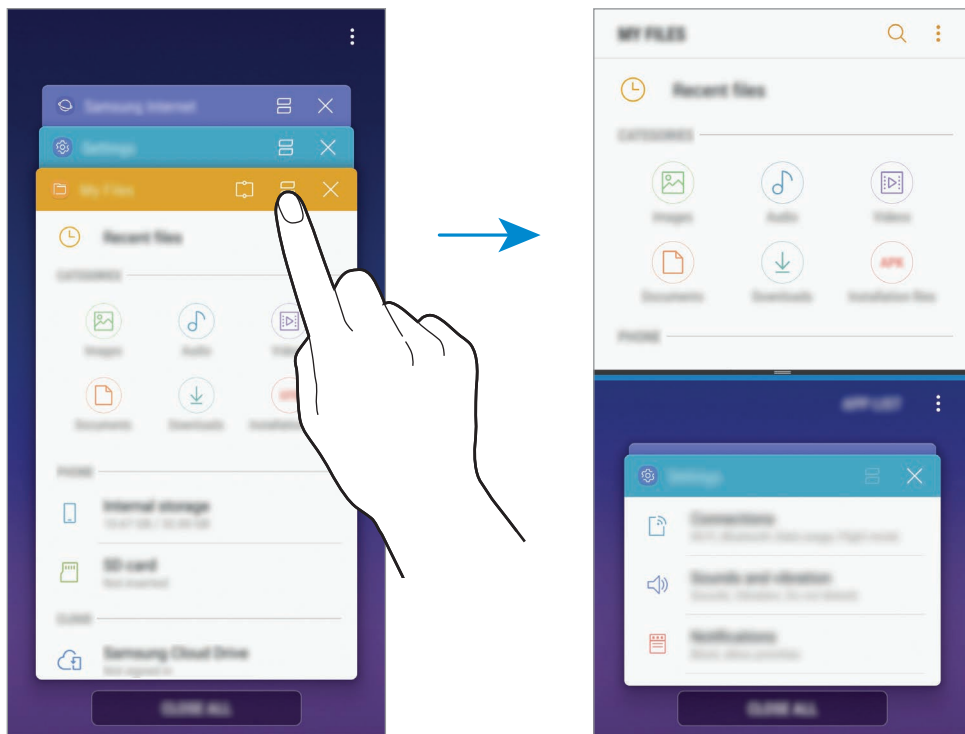

- 3 Alumises aknas libistage üles või alla, et valida käivitamiseks mõni muu rakendus. Et käivitada rakendusi, mida hiljuti kasutatud rakenduste loendis ei leidu, toksake **RAK.LOE.** ja valige sealt rakendus.

Lisasuvandite kasutamine.

Toksake rakenduste akende vahel olevat riba, et lisavalikutele ligi pääseda.

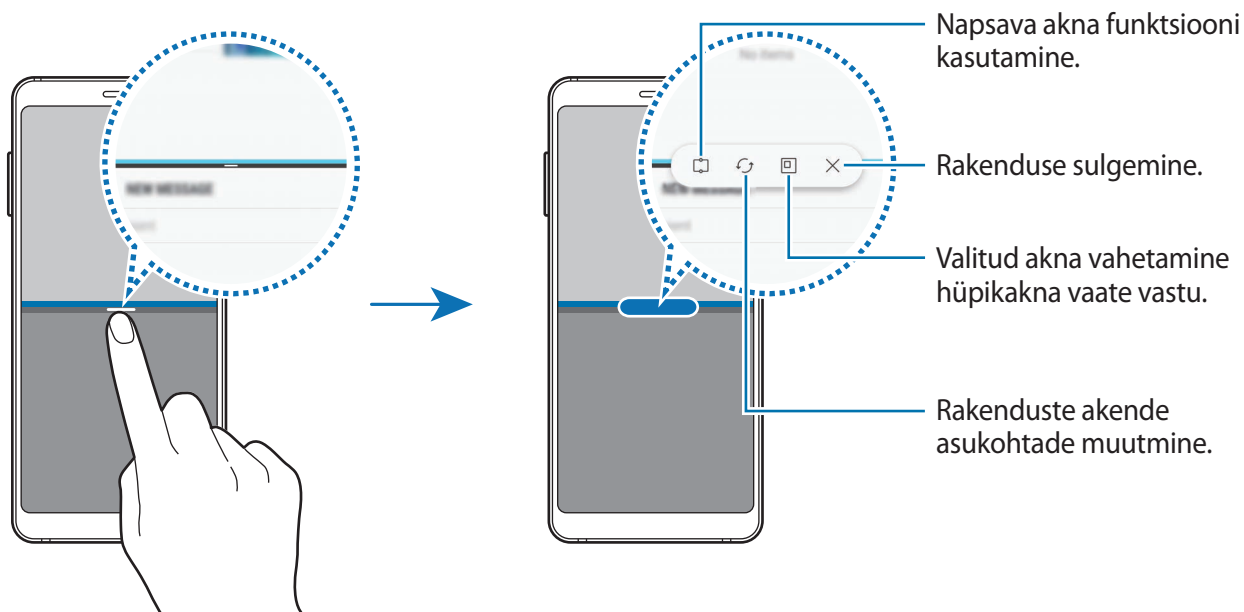

Akna suuruse reguleerimine

Lohistage akende suuruse muutmiseks rakenduste akende vahelist riba üles või alla.

Kui lohistate rakenduste akende vahelise riba ekraani üla- või alaserva, maksimeeritakse aken.

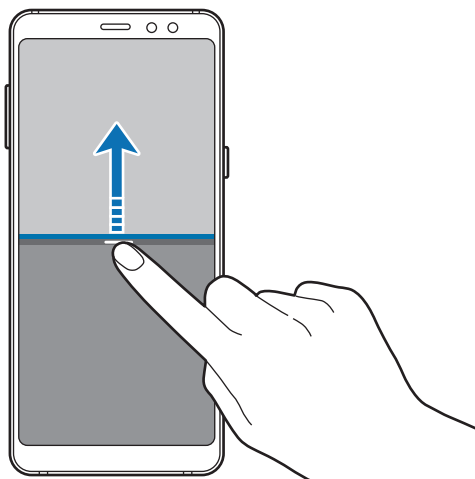

Jaotatud ekraani vaate minimeerimine

Vajutage avakuva nuppu, et jaotatud ekraani vaadet minimeerida. Olekuribale ilmub ikoon . Alumises aknas rakendus sulgub ja ülemises aknas jääb rakendus minimeeritud jaotatud ekraani vaates aktiivseks.

Minimeeritud jaotatud ekraani vaate sulgemiseks avage teavituste paneel ja toksake mitmikakna teavituse ikoonil .

Akende vahel teksti või piltide jagamine

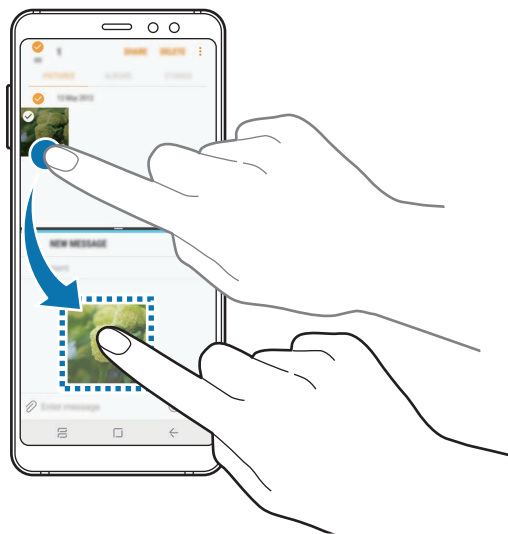

Lohistage ja kukutage teksti või kopeeritud piltide ühest aknast teise. Toksake ja hoidke valitud aknas üksust ning lohistage see asukohta teises aknas.



Teatud rakendused ei pruugi seda funktsiooni toetada.

Napsav aken

Saate valida ala ja selle ekraani ülaserva kinnitada, samal ajal alumises aknas teisi rakendusi kasutades.

- 1 Hiljuti kasutatud rakenduste loendi avamiseks toksake viimaste rakenduste nuppu.
- 2 Toksake  ja lohistage raam alasse, kuhu te soovite selle kinnitada. Raami suuruse muutmiseks lohistage  üles või alla.

3 Toksake **VALMIS**.

Valitud rakenduse aken kinnitatakse ekraani ülaossa. Akna eemaldamiseks lohistage riba, mis on rakenduste akende vahel.

4 Alumises aknas libistage üles või alla, et valida käivitamiseks mõni muu rakendus.

Hüpikakna vaade

1 Hiljuti kasutatud rakenduste loendi avamiseks toksake viimaste rakenduste nuppu.

2 Libistage üles- või allapoole, toksake ja hoidke rakenduste akent all, seejärel lohistage see kohta **Lohistage siia hüpikvaate jaoks**.

Rakenduse ekraan kuvatakse hüpikakna vaates.

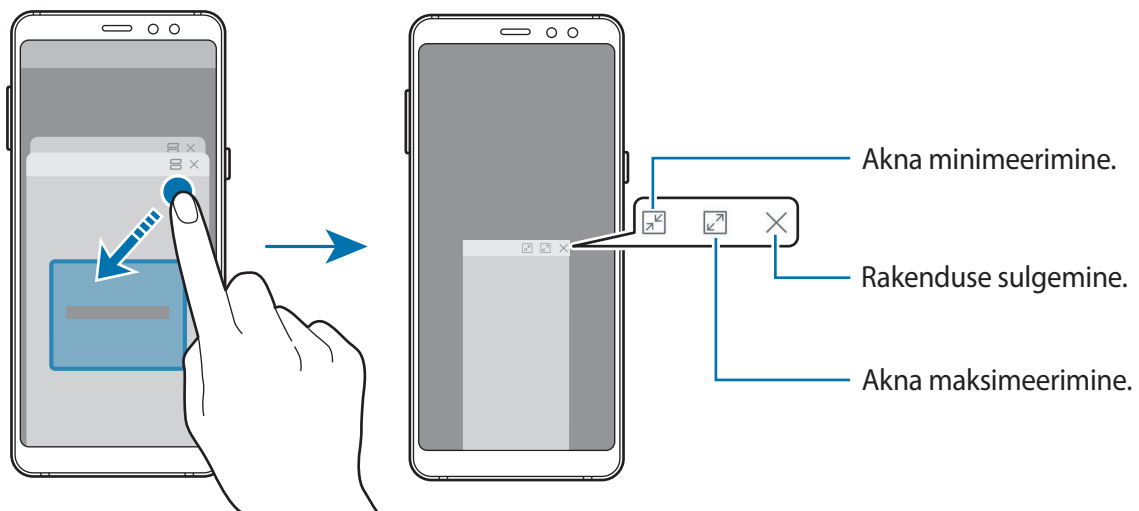

Hüpikakende liigutamine

Hüpikakna teisaldamiseks toksake akna tööriistaribal ja lohistage see uude asukohta.

Samsung Pay

Sissejuhatus

Registreerige sageli kasutatavad kaardid Samsung Pay mobiilsete maksete teenuses, et muuta maksete tegemine kiireks ja turvaliseks. Samsung Pay toetab MST (Magnetic Secure Transmission) ja ka NFC (Near Field Communication) ühendust, et võimaldada maksete tegemist läbi standardsete krediitkaardilugejate.

Lisainfot näiteks selle kohta, millised kaardid seda funktsiooni toetavad, saate lugeda www.samsung.com/samsungpay. Võite ka käivitada rakenduse **Samsung Pay** ja toksata  → **Spikker**.



- Selle funktsiooni kasutamiseks peate logima sisse oma Samsungi kontosse ning registreerima oma biomeetrilised andmed. Lisainfot leiate jaotistest [Samsungi konto](#) ja [Sõrmejäljetuvastus](#).
- Samsung Pay rakenduse abil maksete tegemiseks võib seade vajada olenevalt regioonist kas Wi-Fi või mobiilse andmeside ühendust.
- Selle rakenduse saadavus ning toetatavad funktsioonid võivad sõltuvalt regioonist või teenusepakujast erineda.
- Seadmega algseadistamise ja kaardi registreerimise protsessid võivad sõltuvalt regioonist või teenusepakujast erineda.

Samsung Pay seadistamine

Rakenduse esmakordsel või andmete lähtestamise järgsel käivitamisel järgige ekraani juhiseid oma seadme seadistamiseks.

- 1 Käivitage rakendus **Samsung Pay**.
- 2 Logige oma Samsungi kontosse sisse.
- 3 Lugege ja nõustuge tingimustega.
- 4 Registreerige sõrmejäljed, et neid maksete tegemisel kasutada.
- 5 Looge PIN, et seda maksete tegemisel kasutada.



Seda PINi kasutatakse Samsung Pay rakenduses mitmesuguste toimingute kinnitamiseks nagu näiteks maksete tegemine ja rakenduse avamine.

Kaartide registreerimine

Kaarte on võimalik hõlpsalt registreerida neid kaameraga jäädvustades.



Kaarte, mis seda funktsiooni toetavad, on võimalik näha Samsung Pay kodulehel (www.samsung.com/samsungpay).

Käivitage rakendus **Samsung Pay**, toksake **Lisa** ja järgige seejärel ekraanil olevaid juhiseid, et oma kaart registreerida.

Maksete tegemine

- 1 Toksake ja hoidke kaardi pilti ekraani allosas ning lohistage seda ülespoole. Teise võimalusena käivitage rakendus **Samsung Pay**.

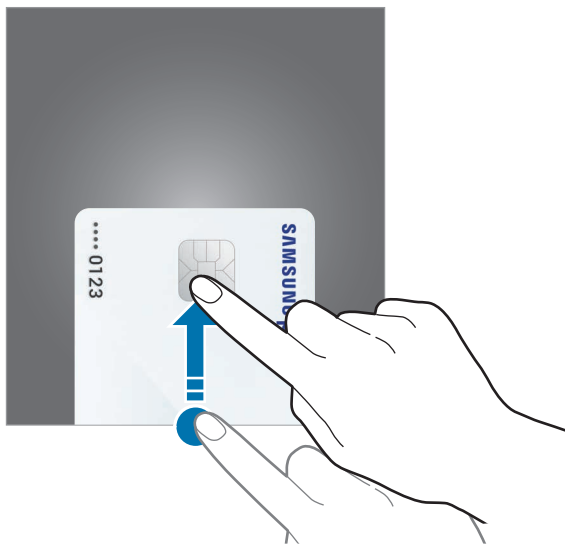

- 2 Kaartide nimekirjas lohistage vasakule või paremale ja valige kaart, mida kasutada.

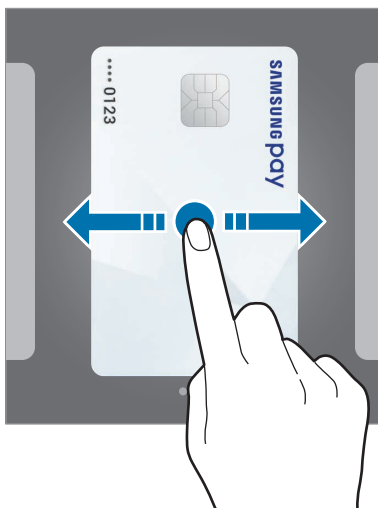

3 Skaneerige oma sõrmejalg.

Või sisestage maksete tegemise PIN, mille seadistate Samsung Pay seadistamisel.

4 Puudutage seadme tagaküljega kaardilugejat.

Kui kaardilugeja tuvastab kaardiinfo, hakatakse makset töötleva.



- Makset ei pruugita töödelda olenevalt teie võrguühendusest.
- Maksete kontrollmeetod võib sõltuvalt kaardilugejast erineda.

Maksete tühistamine

Makseid on võimalik tühistada külastades kohta, kus te need tegite.

Kaartide nimekirjas lohistage vasakule või paremale ja valige kaart, mida kasutasite. Pärast seda järgige makse tühistamise lõpule viimiseks ekraanil kuvatavaid juhiseid.

Samsung Pay seadete muutmine.

Toksake Samsung Pay ekraanil  → **Seaded**. Valige ekraan, millel kuvatakse kaardi pilti, et aktiveerida Samsung Pay avalehel või lukustatud ekraanil, või kui ekraan on välja lülitatud.

Samsung Members

Samsung Members pakub klientidele tugiteenuseid, näiteks seadme probleemide diagnostika, ja võimaldab kasutajatel esitada küsimusi ning veaarandeid. Lisaks saate teistega jagada teavet Galaxy kasutajate kogukonnas või vaadata uusimaid Galaxy uudiseid ja nõuandeid. **Samsung Members** saab aidata lahendada teil mistahes probleeme, millega võite seadet kasutades kokku puutuda.

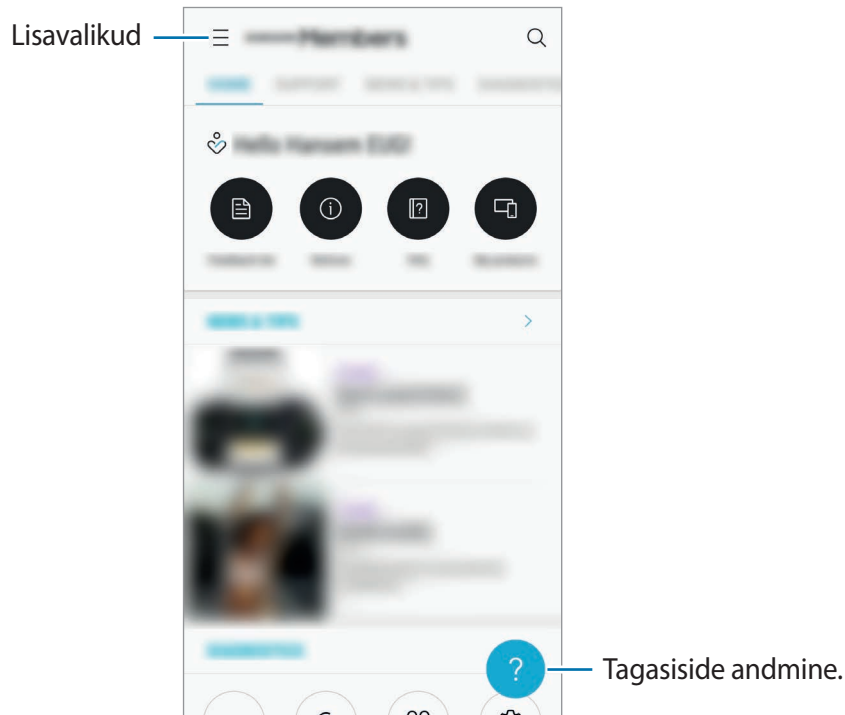



- Selle rakenduse saadavus ning toetatavad funktsioonid võivad sõltuvalt regioonist või teenusepakkujast erineda.
- Tagasiside esitamiseks või kommentaaride jätmiseks peate registreeruma ja oma Samsungi kontole sisse logima. Lisateavet vaadake jaotisest [Samsungi konto](#).

Samsung Notes

Sissejuhatus

Looge märkmeid, sisestades teksti klaviatuurilt või kirjutades või joonistades ekraanile. Lisaks saate oma märkmetesse sisestada pilte või helisalvestisi.

Märkmete loomine

- 1 Käivitage rakendus **Samsung Notes** ja toksake **KÕIK** → .
- 2 Valige ekraani ülaosas olevalt tööriistaribalt sisestusmeetod ja koostage märged.
Toksake  → **Pilt**, et sisestada pilt, valides selle **Galerii** või tehes foto.
Toksake  → **Hää**, et helisalvestust teha ja selle märkmesse sisestada. Heli salvestamine algab otsekohe.

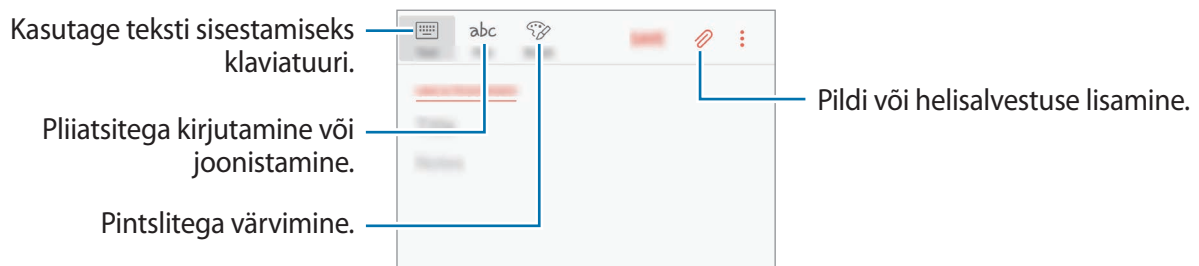

- 3 Kui te olete märkme tegemise lõpetanud, toksake **SALVESTA**.

Märkmete kustutamine

- 1 Käivitage rakendus **Samsung Notes**, toksake **KÕIK** või **KOLLEKTS.-D** ja valige seejärel kategooria.
- 2 Toksake ja hoidke all märget, mida soovite kustutada.
Mitme märkme kustutamiseks märgistage rohkem märkmeid kustutamiseks.
- 3 Toksake .

Kalender

Sissejuhatus

Hallake oma ajakava, sisestades saabuvad sündmused või ülesanded oma planeerijasse.

Sündmuste loomine

1 Käivitage rakendus **Kalender** ja toksake **+** või toksake kaks korda kuupäeval. Kui kuupäeval on juba salvestatud sündmusi või ülesandeid, toksake kuupäeva ja toksake **+**.

2 Sisestage sündmuste üksikasju.

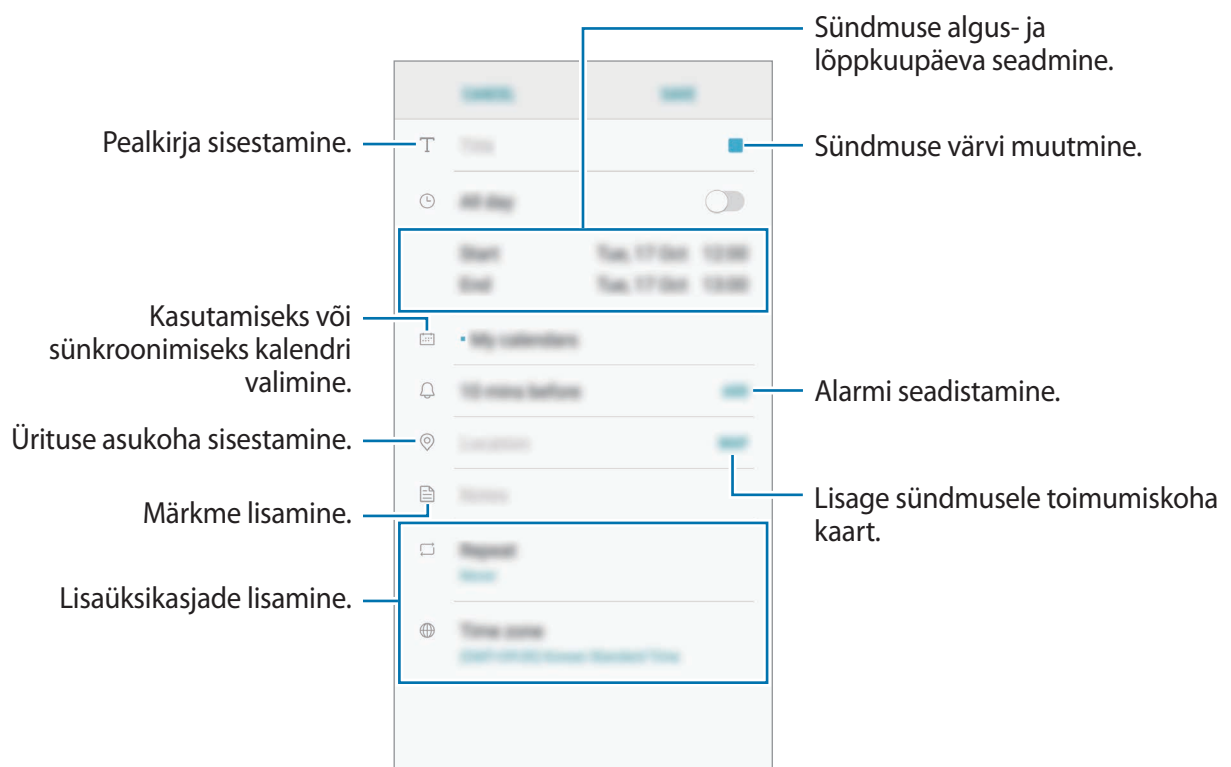

3 Sündmuse salvestamiseks toksake **SALVESTA**.

Ülesannete loomine

- 1 Käivitage rakendus **Kalender** ja toksake **KUVA** → **Ülesanded**.
- 2 Toksake  ja sisestage ülesande detailid.
- 3 Ülesande salvestamiseks toksake **SALVESTA**.

Sündmuste või ülesannete kontodega sünkroonimine

Käivitage rakendus **Seaded**, toksake **Pilv ja kontod** → **Kontod**, valige kontoteenus ja toksake **Kalender (Samsung Account)** või **Sünkrooni Kalender**.

Sünkroonitavate kontode lisamiseks käivitage rakendus **Kalender** ja toksake  → **Halda kalendreid** → **Lisa konto**. Seejärel valige sünkroonimiseks konto ja logige sisse. Kui konto on lisatud, kuvatakse see nimekirjas.

Samsung Health

Sissejuhatus

Samsung Health aitab teil tervislikke eluviise järgida ja oma heaolu eest hoolitseda. Seadke treeningueesmärke, kontrollige oma edusamme ja jälgige oma üldist heaolu ja seisundit.

Rakenduse Samsung Health käivitamine

Seadme esmakordsel või andmete lähtestamise järgsel käivitamisel järgige ekraani juhiseid oma seadme seadistamiseks.

- 1 Avage **Samsung** kaust ja käivitage rakendus **Samsung Health**.
- 2 Pärast seda järgige ekraanil kuvatavaid seadistamise juhiseid.

Rakenduse Samsung Health kasutamine

Te saate rakenduse Samsung Health menüüdest ja jälgimisseadmetest vaadata põhiteavet ja jälgida oma tervist ning treenitust. Saate ka oma sammulugeja andmeid teiste rakenduse Samsung Health kasutajate ja oma sõpradega võrrelda ning tervisenippe vaadata.

Avage **Samsung** kaust ja käivitage rakendus **Samsung Health**.



Mõni funktsioon ei pruugi sõltuvalt regioonist saadaval olla.



Samsung Health ekraanile üksuste lisamiseks toksake  → **Halda üksusi** ja seejärel valige üksused.

- **EESMÄRGID:** sportimisega seotud igapäevaste eesmärkide seadmine ja edasimineku jälgimine.
- **PROGRAMMID:** kohandatavate treeningprogrammide kasutamine.
- **ÜLDISED JÄLGIJAD:** jälgige oma tegevust, toitumist ja keha mõõte.
- **TREENINGUJÄLGIJAD:** lisage erinevate treeningute jälgimisseadmeid ja jälgige oma tegevust.

TOGETHER

Funktsioon Koos laseb teil seada sammulugemise eesmärgi ja oma sõpradega võistelda. Saate sõpru koos kõndima kutsuda, seada sammulugemise sihte, võtta osa väljakutsetest ja vaadata oma kohta pingereas **Sammude edetabel**.

Toksake rakenduse Samsung Health ekraanil **TOGETHER**.

Sammud

Seade loendab teie tehtud samme ja mõõdab läbitud vahemaad.

Toksake rakenduse Samsung Health ekraanil sammuloenduril.

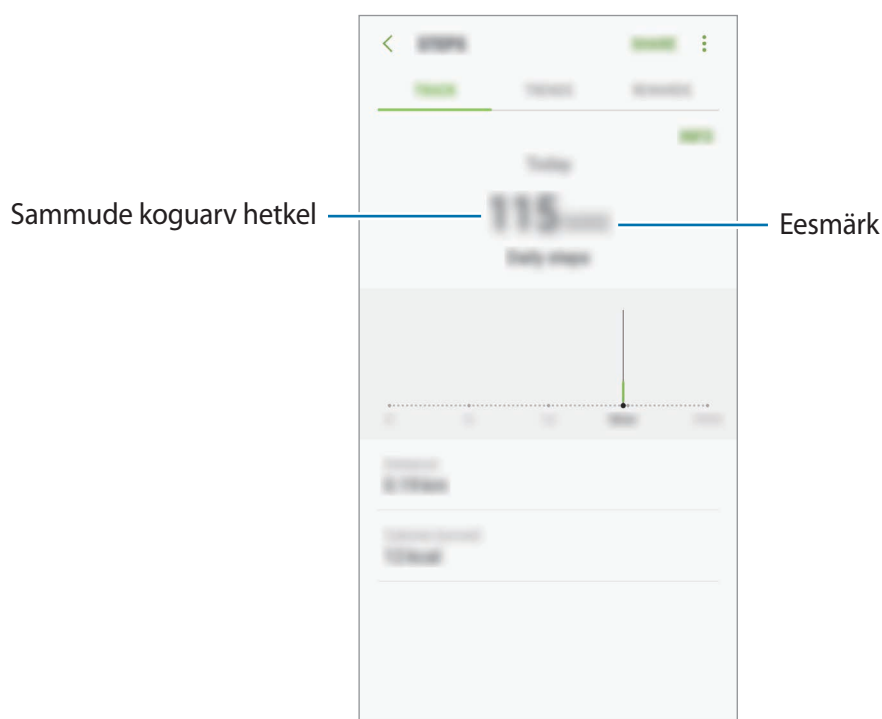

- Sammulugeja sammude lugemisel ja tulemuse kuvamisel võib olla lühike viivitus. Samuti võib tekkida väike viivitus, enne kui hüppikaken näitab, et teie eesmärk on saavutatud.
- Kui kasutate sammuloendurit auto- või rongisõidu ajal, võib vibratsioon mõjutada teie sammude arvu.

Lisateave

- Rakenduse Samsung Health funktsioonid on ette nähtud kasutamiseks ainult sportimise ja terviseiga seotud eesmärkidel ning ei ole mõeldud haiguste või muude seisundite diagnoosimiseks, raviks, leevendamiseks ega ennetamiseks.
- Teenuse Samsung Health jaoks saada olevad funktsioonid ja lisatavad rakendused võivad riigiti erineda erinevate kohalike seaduste ja eeskirjade tõttu. Enne kasutamiseks peaksite kontrollima, millised funktsioonid ja rakendused on saadaval teie regioonis.
- Samsung Healthi rakendusi ja teenust võidakse muuta või see lõpetada ilma eelneva etteteatamiseta.
- Andmekogumise eesmärk on pakkuda teile soovitud teenust, sh lisateavet, mis suurendab teie rahulolu, sünkronida andmeid, andmeid analüüsida ning koostada statistikat, et arendada ja pakkuda paremaid teenuseid. (Kuid kui logite oma Samsungi kontosse sisse rakendusest Samsung Health, võidakse andmete varundamise eesmärgil andmed serverisse salvestada.) Isikuandmeid võib säilitada kuni selliste eesmärkide lõpetamiseni. Te saate kustutada rakendusega Samsung Health salvestatud isikliku teabe, kui kasutate andmete lähtestamise suvandit seadete menüüs. Kui olete andmeid suhtlusvõrkudes jaganud või mäluseadmetesse edastanud, peate need eraldi kustutama.
- Võite jagada ja/või sünkronida oma andmeid teiste Samsungi teenustega või kolmandate osapoolte sobivate teenustega, mille olete valinud, ning ka mistahes ühendatud seadmetega. Sellised täiendavad teenused või kolmandate osapoolte seadmed saavad rakenduses Samsung Health olevale teabele ligi pääseda ainult teie selgesõnalise nõusoleku korral.
- Teie võtate kogu vastutuse suhtlusvõrgustikes jagatud või teistele edastatud andmete ebasobiva kasutamise eest. Olge isiklike andmete jagamisel ettevaatlik.
- Kui seade on ühendatud mõõteriistadega, kinnitage korrektseks töötamiseks sideprotokoll. Kui kasutate juhtmevaba ühendust, nagu Bluetooth, võivad teiste seadmete tekitatud elektroonilised häired seadet mõjutada. Vältige seadme kasutamist teiste raadiolaineid edastavate seadmete läheduses.
- Palun lugege rakenduse Samsung Health kasutustingimusi ja privaatsuspoliitikat enne selle kasutamist hoolikalt.

S Voice

Sissejuhatus

Tehke mitmesuguseid toiminguid lihtsalt rääkides.

Äratuskäskluse seadmine

Võite käivitada rakenduse **S Voice**, kasutades oma äratuskäsklust.

Kui käivitate rakendust **S Voice** esmakordselt, toksake **NEXT** ja määrake oma äratuskäsklus.

Äratuskäskluse muutmiseks avage kaust **Samsung** ja käivitage rakendus **S Voice**. Seejärel toksake  → **Voice wake-up** → **Change wake-up command** → **Custom** → **START** ja järgige ekraanil olevaid juhiseid.

Selleks, et seada äratuskäsku kasutades väljalülitatud ekraaniga seadet funktsiooni **S Voice** käivitama, toksake  ja toksake selle aktiveerimiseks lülitit **Äratus kaitstud lukuga**.

Rakenduse S Voice kasutamine

1 Õelge eelseadistatud äratuskäsklus.

Või avage kaust **Samsung** ja käivitage rakendus **S Voice**.

Kui **S Voice** käivitatakse, alustab seade häältuvastust.



See rakendus võib sõltuvalt regionist või teenusepakkujast mitte saada val olla.

S Voice seaded



Häälkäskluste näidete kuvamine.

2 Õelge häälkäsk.

Kui seade käsu ära tunneb, sooritab seade vastava toimingu. Häälkäsu kordamiseks või teistsuguse käsu lausumiseks toksake  või õelge eelseadistatud äratuskäsk.

Nõuanded paremaks hääletuvastuseks

- Rääkige selgelt.
- Kasutage vaikes kohas.
- Ärge kasutage solvavaid sõnu või slängi.
- Katsuge hoiduda aktsendist.

Seade võib teie käske mitte mõista või täita valesid käske sõltuvalt sellest, kus ja kuidas te räägite.

Keele seadistamine

Avage kaust **Samsung** ja käivitage rakendus **S Voice**. Seejärel toksake  → **Language** ja valige seejärel keel.





Valitud keel rakendatakse ainult rakendusele **S Voice**, mitte aga seadme kuvakeelena.

Helisalvesti

Sissejuhatus

Kasutage erinevate olukordade jaoks erinevaid salvestusrežiime. Seade suudab teie hääle tekstiks muuta.

Helisalvestuste tegemine

- 1 Avage **Samsung** kaust ja käivitage rakendus **Helisalvesti**.
- 2 Toksake  salvestamise alustamiseks. Rääkige otse mikrofoni.
Toksake  salvestamise peatamiseks.
Toksake heli salvestamise ajal järjehoidja sisestamiseks **JÄRJEHOIDJA**.

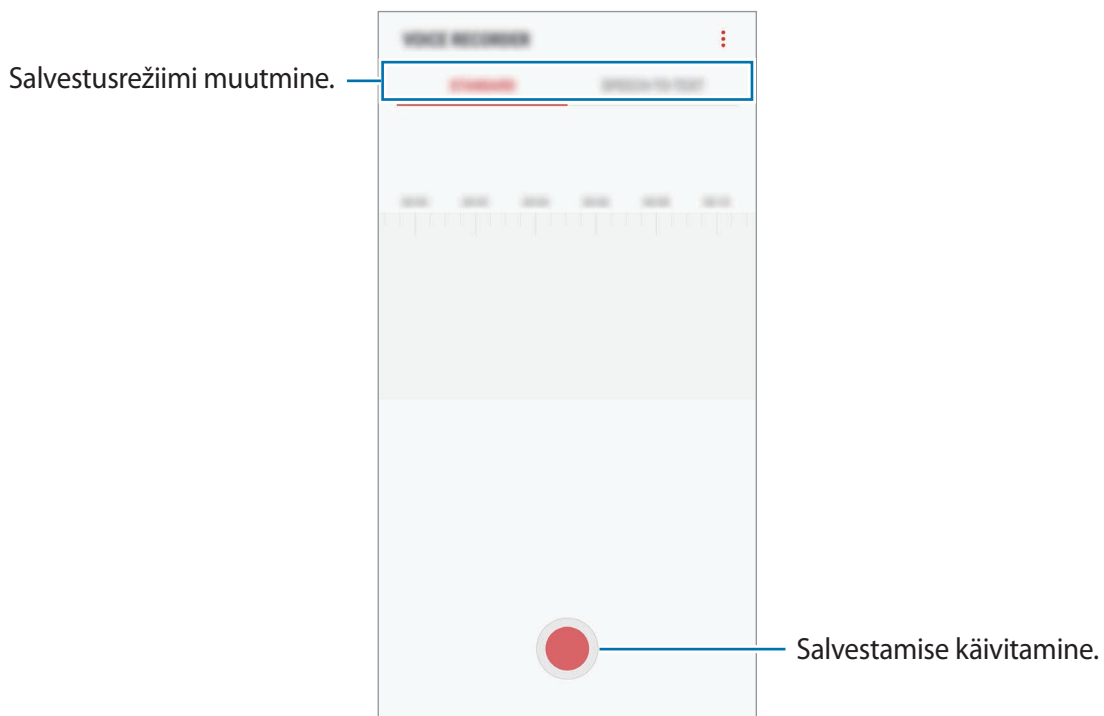

- 3 Toksake  salvestamise lõpetamiseks.
- 4 Sisestage faili nimi ja toksake **SALVESTA**.

Salvestusrežiimi muutmine

Avage **Samsung** kaust ja käivitage rakendus **Helisalvesti**.

Valige heli salvestamise ekraani ülaservast režiim.

- **STANDARDNE:** see on tavaline salvestusrežiim.
- **KÕNE TEKSTIKS:** seade salvestab teie häält ja teisendab selle samaaegselt ekraanitekstiks. Parimate tulemuste saavutamiseks hoidke seadet suu lähedal ning rääkige vaikses kohas valjusti ja selgelt.



Kui häälmemo süsteemi keel ei lange kokku teie räägitava keelega, siis seade teie häält ära ei tunne. Enne selle funktsiooni kasutamist toksake praegu kasutataval keelel, et määrata häälmemode süsteemi keel.

Minu Failid

Pääsege ligi ja hallake selles seadmes või muudes asukohtades, näiteks pilvmäluteenustes, asuvaid erinevaid faile.

Avage **Samsung** kaust ja käivitage rakendus **Minu Failid**.

Kuvage igas salvestuskohas salvestatud faile.

Seadme salvestusruumi vabastamiseks toksake  → **Hangi rohkem ruumi**.

Failide või kaustade otsimiseks toksake .

Kell

Sissejuhatus

Seadistage äratus, vaadake praegust kellaega paljudes maailma linnades, ajastage sündmus või seadistage konkreetne kestus.

ALARM

Käivitage rakendus **Kell** ja toksake **ALARM**.

Alarmide seadistamine

Toksake alarmide loendis , määrake alarmi aeg, valige päevad, mil alarmi korratakse, määrake muud erinevad alarmi suvandid ja toksake seejärel **SALVESTA**.

Äratuse aja sisestamisel klaviatuuri avamiseks toksake aja sisestamise väljale.

Alarmide aktiveerimiseks või deaktiveerimiseks toksake alarmide loendis alarmi kõrval olevat lülitit.

Alarmide peatamine

Toksake alarmi peatamiseks **KEELDU**. Kui te olete varem lubanud äratuse korduse, toksake valikul **KORDUS**, et korrata alarmi pärast kindla aja möödumist.

Alarmide kustutamine

Toksake ja hoidke alarmi, märgistage kustutatavad alarmid ning seejärel toksake **KUSTUTA**.

MAAILMAKELL

Käivitage rakendus **Kell** ja toksake **MAAILMAKELL**.

Kellade loomine

Toksake , sisestage linna nimi või valige linn gloobuselt ja toksake seejärel **LISA**.

Kella kustutamine

Toksake ja hoidke kella, märgistage kustutatavad kellad ning seejärel toksake **KUSTUTA**.

STOPPER

- 1 Käivitage rakendus **Kell** ja toksake **STOPPER**.
- 2 Toksake **ALUSTA** sündmuse ajavõtu käivitamiseks.
Sündmuse ajavõtul ringiaegade salvestamiseks toksake **RING**.
- 3 Toksake ajavõtu peatamiseks **PEATA**.
Ajavõtu taaskäivitamiseks toksake **TAASTA**.
Ringiaegade kustutamiseks toksake **LÄHTESTA**.

TAIMER

- 1 Käivitage rakendus **Kell** ja toksake **TAIMER**.
- 2 Seadistage kestus ja toksake seejärel **ALUSTA**.
Kestvuse sisestamisel klaviatuuri avamiseks toksake aja sisestamise väljale.
- 3 Kui taimer peatub, toksake **KEELDU**.

Kalkulaator

Teostage lihtsaid või keerukaid arvutusi.

Käivitage rakendus **Kalkulaator**.

Teaduskalkulaatori kasutamiseks pöörake seade horisontaalpaigutusse. Kui **Autom. pööram.** on keelatud, toksake teadusliku kalkulaatori kuvamiseks .

Arvutuste ajaloo nägemiseks toksake **AJALUGU**. Arvutuste ajaloo paneeli sulgemiseks toksake **KLAHVISTIK**.

Ajaloo kustutamiseks toksake **AJALUGU** → **KUSTUTA AJALUGU**.

Ühikute teisendamise vahendi kasutamiseks toksake . Saate mitmeid väärtusi, nagu pindala, pikkus ja temperatuur, teistesse ühikutesse teisendada.

Raadio

FM-raadio kuulamine

Käivitage rakendus **Raadio**.

Enne selle rakenduse kasutamist peate ühendama kuulari, mis töötab raadio antennina.



Esmakordsel käivitamisel otsib ja salvestab FM-raadio automaatselt võimalikud jaamad.

Toksake  FM-raadio sisselülitamiseks. Valige jaamade nimekirjast soovitud raadiojaam.



Kõlarist esitamine

Saate raadiot ühendatud kuulari asemel kõlarist kuulata.

Toksake  → **Esita läbi kõlari**.

Raadiojaamade otsimine

Käivitage rakendus **Raadio**.

Toksake **OTSI** ja valige seejärel otsingu valik. FM-raadio otsib ja salvestab saadavalolevad jaamad automaatselt.

Valige jaamade nimekirjast soovitud raadiojaam.

Game Launcher

Sissejuhatus

Mängude käivitaja kogub ligipääsu lihtsustamiseks ühte kohta kokku mängud, mille olete alla laadinud poodidest **Play pood** ja **Galaxy Apps**. Mängude mängimise lihtsustamiseks võite seadme seadistada mängude režiimile.

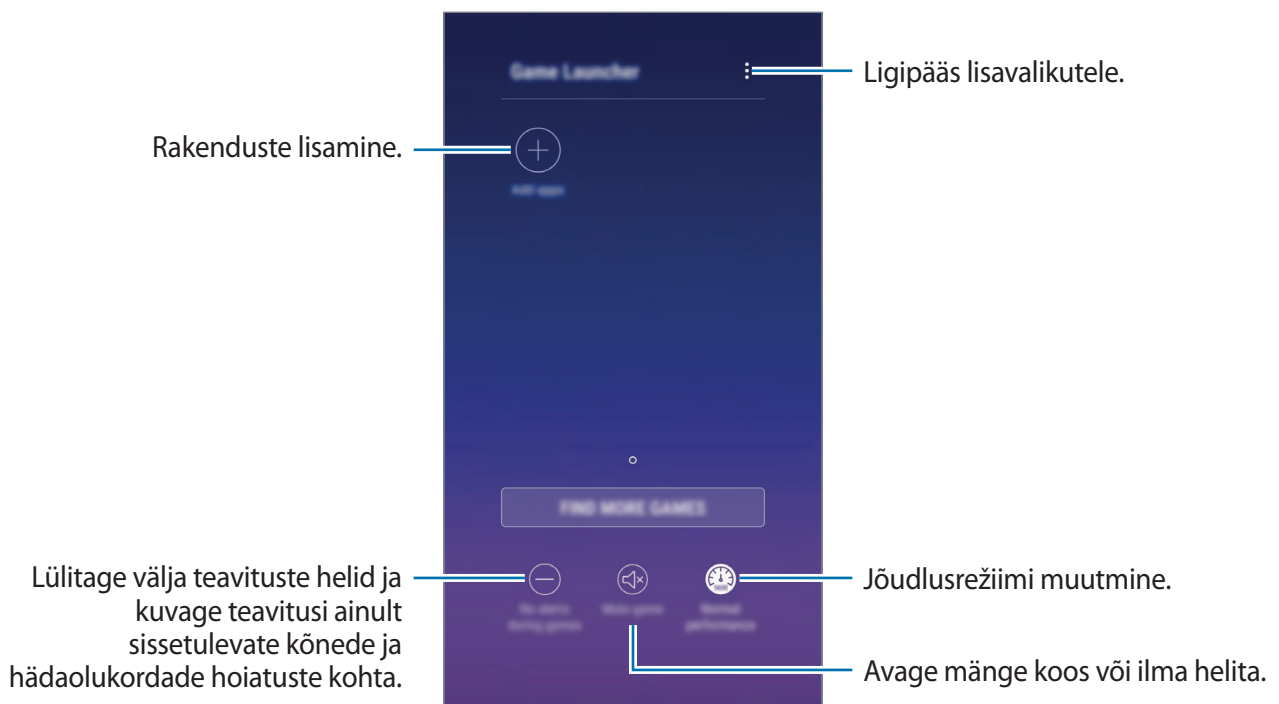

Mängude käivitaja kasutamine

1 Käivitage rakendus **Seaded**, toksake **Täpsemad funktsioonid** → **Mängud** ja toksake seejärel **Game Launcher** lülitit, et seda aktiveerida.

Game Launcher lisatakse avalehele või rakenduste ekraanile.



Funktsiooni **Game Launcher** deaktiveerimisel eemaldatakse see avakuvalt ja rakenduste ekraanilt.

2 Käivitage rakendus **Game Launcher**.

3 Toksake mängude nimekirjas mõnd mängu.



Poodidest **Play pood** ja **Galaxy Apps** alla laetud mängu näidatakse automaatselt mängude käivitaja ekraanil. Kui te oma mängu ei näe, toksake **Lisa rakendusi**.

Mängu eemaldamine mängude käivitaja rakendusest

Toksake mängu peale ja toksake **Eemalda**.

Jõudlusrežiimi muutmine

Saate mängu jõudlusrežiimi muuta.

Käivitage rakendus **Game Launcher**, toksake **Tavaline jõudlus** ja toksake seejärel soovitud režiimi valimiseks korduvalt nupule.

- **Tavaline jõudlus:** energiasäästurežiim ega suure jõudluse režiim ei ole kasutuses.
- **Suur jõudlus:** see parandab süsteemi jõudlust, aga suurendab aku energiatarvet.
- **Säästa energiat:** see vähendab aku energiatarvet, aga vähendab ka süsteemi jõudlust.



Akutoite tõhusus võib varieeruda vastavalt mängule.

Game Toolsi kasutamine

Mängides saate Game Toolsi paneeli mitmeid valikuid kasutada. Game Toolsi avamiseks toksake navigatsiooniribal . Kui navigatsiooniriba on peidetud, tõmmake selle näitamiseks ekraani allosast üles.

Ligipääs mängukäivitaja ekraanile.

Täisekraanil mängude mängimine.

Navigatsiooniriba peitmine ja lukustamine.

Puutekraani lukustamine.

Ekraanipiltide jäädvustamine.

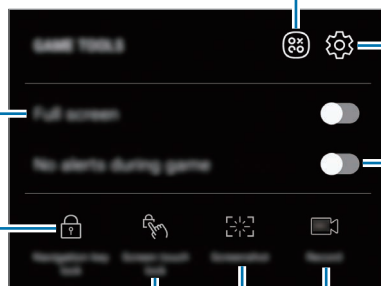

Ligipääs Game Tools seadetele.

Lülitage välja teavituste helid ja kuvage teavitusi ainult sissetulevate kõnede ja hädaolukordade hoiatuste kohta.

Mängusessiooni salvestamine.





Mängust sõltuvalt võivad valikud olla erinevalt kuvatud.

Teavituste blokeerimine mängude ajal

Toksake  ja toksake selle aktiveerimiseks lülitit **Mängud märguanneteta**. Seade lülitab teavituste heli välja ja kuvab teavitusi ainult sissetulnud kõnede ja hädaolukordade hoiatuste kohta, mis võimaldab teil nautida mängimist, ilma et teid segataks. Sissetuleva kõne korral ilmub ekraani ülaosas väike teavitus.

Dual Messenger

Installige teine rakendus ja kasutage sama sõnumirakenduse jaoks kahte eraldi kontot.

- 1 Käivitage rakendus **Seaded** ja toksake **Täpsemad funktsioonid** → **Dual Messenger**.
Kuvatakse toetatud rakendused.
- 2 Toksake teise rakenduse installimiseks vastava rakenduse lüliti.
Installitakse teine rakendus. Teise rakenduse ikooniga kuvatakse . Kui saate teisest rakendusest teavitusi, kuvatakse need märkega , et neid esimese rakenduse teavitustest eristada.

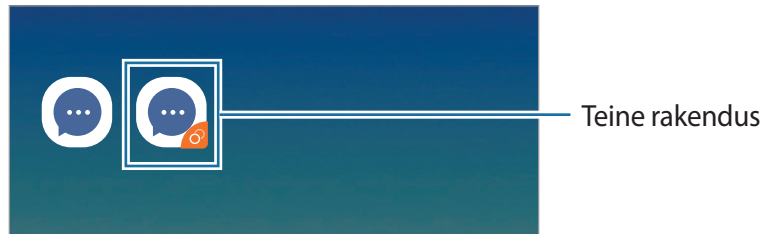

- Saate teise rakenduse installida ka avakuvalt või rakenduste ekraanilt. Toksake avalehel või rakenduste ekraanil sõnumisaatja rakendusele ja hoidke seda all ning toksake **Installi teine rakendus**.
- Topelt sõnumisaatja funktsioon ei pruugi sõltuvalt rakendusest saadaval olla.
- Mõned rakenduse funktsioonid võivad teise rakenduse jaoks piiratud olla.

Teise rakenduse desinstallimine

- 1 Käivitage rakendus **Seaded** ja toksake **Täpsemad funktsioonid** → **Dual Messenger**.
- 2 Toksake selle rakenduse lüliti, mida te välja lülitada soovite ja toksake **INAKTIVEERI** või **DESINSTALLI**.
Kogu teise rakendusega seotud teave kustutatakse.



Kui te esimese rakenduse desinstallite, kustutatakse ka teine rakendus.

Samsung Connect

Sissejuhatus

Looge kiiresti ja lihtsalt ühendus läheduses olevate seadmetega, nagu Bluetoothi peakomplektid või muud nutitelefonid. Saate oma nutitelefoni juhtida ja hallata ka telereid, koduseadmeid ja asjade Interneti (IoT) tooteid.

- Läheduses olevate seadmetega ühenduse loomine: otsige kiiresti läheduses olevaid seadmeid, nagu Bluetoothi peakomplektid või kantavaid seadmeid, ja ühendage seade nendega.
- Koduseadmete, telerite ja asjade interneti (IoT) toodete registreerimine ja juhtimine: registreerige nutikad külmkapid, pesumasinad, robottolmuimejad, telerid, audio- videoseadmed ja asjade interneti (IoT) tooted oma nutitelefoni ja vaadake nende olekut või juhtige neid oma nutitelefoni ekraanilt. Saate seadmeid asukoha põhjal grupeerida ja seadistada mitmeid seadmeid automaatselt määratud aegadel tööle lülituma. Saate näiteks seadistada teleri ja robottolmuimeja õhtul automaatselt sisse lülituma.



- Teie nutitelefoni ja muud seadmed peavad olema ühenduses Wi-Fi- või mobiilsidevõrguga.
- Seadmed, millega te saate rakenduse Samsung Connect abil ühendust luua, võivad sõltuvalt regioonist või teenusepakkujust erineda. Ühendatavate seadmete loendi nägemiseks avage **Samsung** kaust, käivitage rakendus **Samsung Connect** ja toksake seejärel **TOETATUD SEADMED**.
- Kasutatavad funktsioonid võivad ühendatud seadmest sõltuvalt erineda.
- Samsungi garantii ei laiene ühendatud seadmete tõrgetele ja defektidele. Ühendatud seadmete tõrgete ja defektide ilmnemisel võtke ühendust seadme tootjaga.

Avage **Samsung** kaust ja käivitage **Samsung Connect**. Ilmub esipaneel.

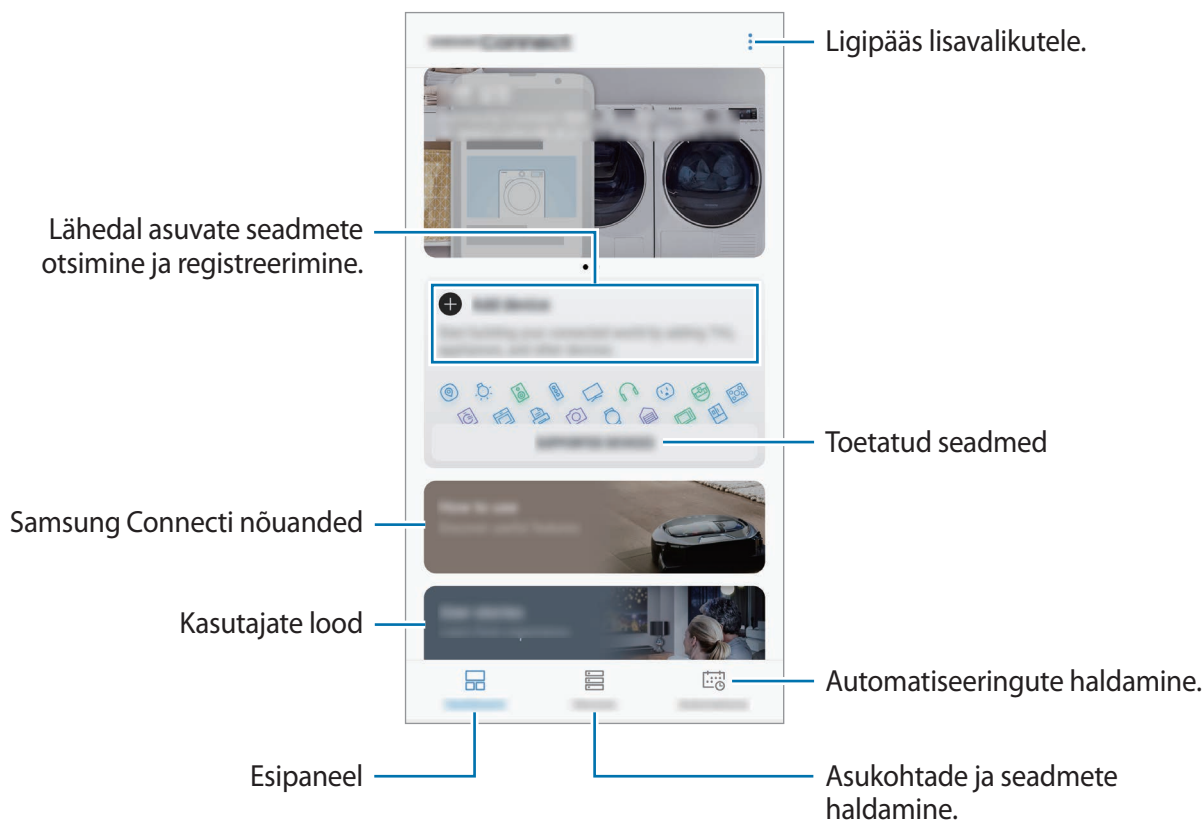

Teiste läheduses olevate seadmetega ühendamine

Looge kiiresti ja lihtsalt ühendus läheduses olevate seadmetega, nagu näiteks Bluetoothi peakomplektidega.

 Ühendamisviisid võivad ühendatud seadmete tüübist või jagatavast sisust sõltuvalt erineda.

- 1 Avage **Samsung** kaust ja käivitage rakendus **Samsung Connect**.
- 2 Järgige hüpikakna juhiseid, et lülitada sisse funktsioon Wi-Fi ja Bluetooth automaatselt sees. Kui käivitate rakenduse **Samsung Connect**, aktiveeritakse funktsioonid Wi-Fi ja Bluetooth automaatselt.
- 3 Toksake esipaneelil **Lisa seade**. Seade otsib automaatselt läheduses olevaid seadmeid.
- 4 Valige loendist seade ja looge sellega ekraanile kuvatavaid juhiseid järgides ühendus. Kui ühendus on loodud, saate seadet kasutada või sisu jagada.

Koduseadmete, telerite ja IoT toodete kasutamine

Vaadake oma nutikate seadmete, telerite ja IoT toodete olekut oma nutitelefonil ekraanilt. Saate seadmeid asukoha põhjal grupeerida ja lisada automatiseeringuid seadmete lihtsaks ja mugavaks juhtimiseks.

Seadmete registreerimine

1 Avage **Samsung** kaust ja käivitage rakendus **Samsung Connect**.

2 Toksake esipaneelil **Lisa seade**.

3 Valige loendist seade.

Seadmete käsitsi registreerimiseks toksake  valiku **SEADME KÄSITSI LISAMINE** alt ja valige seadme tüüp või toksake **Otsi**, et sisestada seadme nime või seadme mudeli nime.

4 Järgige seadme registreerimiseks ekraanijuhiseid.

Registreeritud seadmete vaatamine ja juhtimine

Saate oma registreeritud seadmeid vaadata ja juhtida. Näiteks saate kontrollida, kas teie teler töötab või mis on teie külmikus.

1 Avage **Samsung** kaust ja käivitage rakendus **Samsung Connect**.

2 Toksake **Seadmed**.

Kuvatakse registreeritud seadmete loend.

3 Vaadake loendis olevate seadmete olekut.

Seadmete kontrollimiseks valige seade. Valitud seadme kontroller laetakse alla ning seejärel saate seda juhtida.

Seadmete ja stseenide asukoha järgi lisamine

Lisage seadmeid asukohtade järgi, vaadake samas kohas olevate seadmete loendit ja juhtige neid. Saate ka asukohale stseeni lisada, et korruga mitmeid seadmeid juhtida.

Avage **Samsung** kaust, käivitage rakendus **Samsung Connect** ja toksake seejärel **Seadmed**.

Asukohtade lisamine

1 Toksake **KÕIK SEADMED** → **Lisa asukoht**.

2 Sisestage asukoha nimi.

Asukoha määramiseks toksake **Asukohatuvastus**, et kaardil asukohta valida, ja toksake **VALMIS**.

3 Toksake **SALVESTA**.

Teie asukoht lisatakse.

Asukohale seadmete lisamine

Valige asukoht, toksake **LISA SEADE** ja järgige seadmete registreerimiseks ekraanijuhiseid. Seadmed lisatakse asukohale.

Stseenide lisamine

Lisage stseen ja registreerige sellega seotud seadmed, et mitmeid seadmeid ühe nupule toksamise või häälkäsklusega korraga kontrollida.

Valige asukoht, toksake  → **Lisa stseen** ja seadistage stseeni valikud. Saate määrata stseeni nime, ikooni ja seadmed.

Automatiseeringute lisamine

Saate ka määrata automatiseeringu tegevusi vastavalt eelnevalt seadistatud ajale või seadmete olekule automaatselt sooritama.

Te võite näiteks määrata automatiseeringu, et igal hommikul kell 7:00 AM lülitub audio sisse.

1 Käivitage rakendus **Samsung Connect** ja toksake **Automatis.-d** → **AUTOMATISEERIMISE LISAMINE**.

2 Toksake **Millal soovite seda automatiseerimist kasutada?** ja määrake tingimused.

3 Toksake **Mida te soovite, et see automatiseerimine teeks?** ja määrake seadmed ja sooritatavad tegevused.

Selleks, et saada automatiseeringu töötades teavitust, toksake **Teavita mind**, sisestage sõnum ning toksake **VALMIS**.

Sisu jagamine

Jaga sisu, kasutades selleks mitmesuguseid jagamisfunktsioone. Alltoodud toimingud on näide piltide jagamise kohta.



Failide jagamine mobiilsidevõrgu kaudu võib kaasa tuua lisakulutusi.

- 1 Käivitage rakendus **Galerii** ja valige pilt.
- 2 Toksake  ja valige jagamise meetod, nagu näiteks sõnum ja e-post.

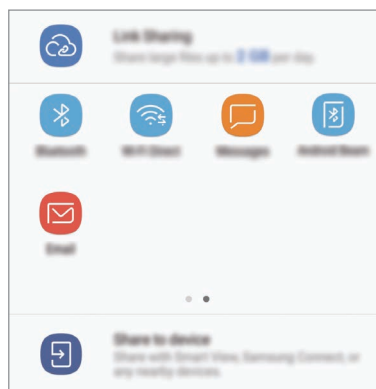

Kui teil on infovahetuse või jagamise ajalugu, ilmuvad inimesed, kellega te ühendust võtsite, jagamisvalikute paneelile. Selleks, et nendega vastava rakenduse kaudu otse sisu jagada, valige soovitud isiku ikoon. Kui see funktsioon ei ole aktiveeritud, käivitage rakendus **Seaded**, toksake **Täpsemad funktsioonid** ning toksake selle aktiveerimiseks lülilil **Direct share**.

Lisafunktsioonide kasutamine

- **Link Sharing:** suurte failide jagamine. Laadige failid üles Samsungi säilitusserverisse ja jagage neid teistega veebilingi või koodi abil. Selle funktsiooni kasutamiseks peab teie telefoninumber olema kinnitatud.
- **Seadmega jagamine:** jagage läheduses olevate seadmetega sisu Wi-Fi Directi või Bluetoothi kaudu või kasutades Samsung Connect toega seadmeid. Te saate vaadata oma seadmes kuvatavat sisu ka suurel ekraanil, kui ühendate oma seadme ekraanipeegeldust võimaldava teleri või monitoriga.

Kui saaja seadmele on saadetud kujutis, siis ilmub nende seadmele teade. Toksake teatele, et kujutist vaadata või alla laadida.

Google rakendused

Google pakub meelelahutuse, sotsiaalvõrgustiku ja äri rakendusi. Mõnele rakendustele ligipääsuks on teil vaja Google kontot.

Rakenduste kohta rohkema teabe saamiseks külastage iga rakenduse abimenüüd.



Mõned rakendused võivad sõltuvalt teie regioonist või teenusepakkujast mitte saadaval olla või olla teisiti märgistatud.

Chrome

Otsige informatsiooni ja sirvige veebilehti.

Gmail

Saatke või võtke vastu e-kirju Google Mail teenuse kaudu.

Maps

Leidke kaardilt oma asukoht, otsige asukohti maailmakaardilt ja kuvage erinevate lähedal asuvate kohtade asukohateavet.

Play muusika

Avastage, kuulake ja jagage muusikat oma seadmel. Teil on võimalik oma seadmes hoiustatavaid muusikakogusid pilve üles laadida ning neile hiljem juurde pääseda.

Play filmid ja telesaated

Ostke või laenutage videoid, näiteks filme ja telesaateid, **Play pood**.

Drive

Salvestage oma sisu pilvesse, kasutage seda kõikjal ning jagage teistega.

YouTube

Vaadake või looge videosid ning jagage neid teistega.

Photos

Otsige, hallake ja toimetage oma fotosid ja videoid erinevatest allikatest ühes kohas.

Google

Otsige kiirelt üksusi internetist või oma seadmest.

Duo

Tehke lihtsalt videokõne.

Seaded

Sissejuhatus

Kohandage funktsioonide ja rakenduste seadeid. Mitmesuguseid seadesuvandeid konfigureerides saate oma seadet rohkem isikupärastada.

Käivitage rakendus **Seaded**.

Otsisõnade abil seadete otsimiseks toksake .

Ühendused

Valikud

Muutke mitmete ühenduste seadeid, nagu Wi-Fi funktsioon ja Bluetooth.

Toksake seadete ekraanil **Ühendused**.

- **Wi-Fi:** aktiveerige Wi-Fi funktsioon Wi-Fi võrguga ühendamiseks ja internetti ning muudesse võrguseadmetesse pääsemiseks. Lisateavet vaadake jaotisest [Wi-Fi](#).
- **Bluetooth:** kasutage Bluetoothi, et vahetada andmeid ja meediumifaile teiste seadmetega, kus Bluetooth on sisse lülitatud. Lisateavet vaadake jaotisest [Bluetooth](#).
- **Telefoni nähtavus:** võimaldage teistel seadmetel oma seadet leida, et teiega sisu jagada. Kui see funktsioon on aktiveeritud, on teie seade teistele seadmetele nähtav, kui nad valikuga „Andmete ülekanne seadmesse” saadaolevaid seadmeid otsivad.
- **Andmekasutus:** jälgige oma andmekasutuse hulka ja kohandage seadeid piirangu jaoks. Seadistage seade automaatselt mobiilset andmesidet välja lülitama juhul, kui teie poolt ületatud mobiilse andmeside maht on ületatud.

Saate ka aktiveerida andmesäästmisfunktsiooni, et takistada mõnel taustal töötaval rakendusel andmeid saatmast ja vastu võtmast. Lisateavet vaadake jaotisest [Andmesäästja](#).

- **Lennurežiim:** seadistage seade kõiki seadme juhtmevabasid funktsioone välja lülitama. Sel juhul saate kasutada vaid võrguühendust mittevajavaid teenuseid.



Kontrollige, et seade oleks õhkutõusmise ja maandumise ajal väljalülitatud. Peale õhkutõusmist võite kasutada seadme lennurežiimi, kui lennuki personal seda lubab.

- **NFC ja maksed:** seadistage seade võimaldama teil lugeda lähiümbrusside (NFC) silte, mis sisaldavad teavet toodete kohta. Samuti saate kasutada seda funktsiooni, et teha makseid ja osta ürituste või transpordipileteid pärast maksetega seotud rakenduste allalaadimist. Lisateavet vaadake jaotisest [NFC ja maksed](#).
- **Mobiilne kuumkoht ja modem:** kasutage seadet mobiilse kuumkohana, et jagada seadme mobiilivõrgu ühendust teiste seadmetega, kui võrguühendus ei ole saadaval. Ühendusi saab luua Wi-Fi, USB või Bluetoothi kaudu. Lisateavet vaadake jaotisest [Mobiilne kuumkoht ja modem](#).
- **Mobiilsidevõrgud:** mobiilsidevõrkude seadete konfigureerimine.
- **SIM-kaardi haldur** (topelt-SIM mudelid): aktiveerige SIM- või USIM-kaardid ja kohandage SIM-kaardi seadeid. Lisateavet vaadake jaotisest [SIM-kaardi haldur \(topelt-SIM mudelid\)](#).
- **Asukoht:** muutke asukohateabe lubamise seadeid.
- **Veel ühenduseseadeid:** kohandage teiste funktsioonide juhtimise seadeid. Lisateavet vaadake jaotisest [Veel ühenduseseadeid](#).

Wi-Fi

Lülitage Wi-Fi funktsioon Wi-Fi võrguga ühendamiseks ja internetti ning muudesse võrguseadmetesse pääsemiseks sisse.



Lülitage Wi-Fi, kui seda ei kasutata, aku säästmiseks välja.

Ühendamine Wi-Fi-võrguga

1 Toksake seadete ekraanil **Ühendused** → **Wi-Fi** ja toksake aktiveerimiseks lülitil.

2 Valige Wi-Fi võrkude loendist võrk.

Parooli vajavad võrgud kuvatakse lukuikooniga. Sisestage parool ja toksake **ÜHENDA**.



- Kui seade ühendub Wi-Fi võrguga, ühendab seade selle võrguga iga kord parooli küsimata, kui see on saadaval. Seadme automaatse ühenduse loomise takistamiseks valige loendist võrk ning toksake **UNUSTA**.
- Wi-Fi ühendus ja kiirus võivad kasutustingimustest olenevalt erineda.
- Kui te ei saa Wi-Fi võrguga korralikult ühendust, taaskäivitage oma seadme Wi-Fi funktsioon või juhtmevaba marsruuter.

Wi-Fi Direct

Wi-Fi Direct ühendab seadmed otse Wi-Fi-võrgu kaudu ilma pääsupunktita.

1 Toksake seadete ekraanil **Ühendused** → **Wi-Fi** ja toksake aktiveerimiseks lülitil.

2 Toksake **Wi-Fi Direct**.

Tuvastatud seadmed ilmuvad loendisse.

Kui seadet, millega soovite ühenduse luua, pole loendis, taotlege seadmel funktsiooni Wi-Fi Direct sisselülitamist.

3 Valige ühendamiseks seade.

Seadmed ühendatakse, kui teine seade võtab vastu Wi-Fi Directi ühenduse taotluse.

Andmete saatmine ja vastuvõtmine

Te saate teiste seadmetega jagada andmeid, nagu kontaktid või meediumifailid. Järgnevad toimingud näitlikustavad teisele seadmele pildi saatmist.

- 1 Käivitage rakendus **Galerii** ja valige pilt.
- 2 Toksake  → **Wi-Fi Direct** ning valige seade, millele soovite pildi edastada.
- 3 Aktsepteerige teisel seadmel Wi-Fi Directi ühenduse loomise taotlus.
Kui seadmed on juba ühendatud, saadetakse pilt teise seadmesse ilma ühenduse loomise taotlemiseta.

Seadme ühenduse katkestamine

- 1 Toksake seadete ekraanil **Ühendused** → **Wi-Fi**.
- 2 Toksake **Wi-Fi Direct**.
Seade kuvab loendis liidetud seadmeid.
- 3 Toksake seadmete lahtiühendamiseks seadme nimel.

Bluetooth

Kasutage Bluetoothi, et vahetada andmeid ja meediumifaile teiste seadmetega, kus Bluetooth on sisse lülitatud.



- Samsung ei vastuta Bluetooth kaudu saadetud või vastuvõetud teabe kaotsimineku, edastuskatkestuse või väärkasutuse eest.
- Veenduge alati, et ühendus andmete saatmiseks ja vastuvõtmiseks on loodud seadmega, mida usaldate ja mis on täielikult kaitstud. Kui seadmete vahel asub takistus, võib töötamisala olla väiksem.
- Mõned seadmed, eriti katsetamata või Bluetooth SIG heaks kiitmata seadmed ei pruugi teie seadmega ühilduda.
- Ärge kasutage Bluetooth-funktsiooni ebaseaduslikel eesmärkidel (näit. failidest piraatkoopiate tegemiseks ebaseadusliku kommertseesmärgilise side loomiseks). Samsung ei vastuta Bluetooth-funktsiooni ebaseadusliku kasutamise eest.

Sidumine teiste Bluetooth-seadmetega

1 Toksake seadete ekraanil **Ühendused** → **Bluetooth** ja toksake aktiveerimiseks lülitil. Tuvastatud seadmed kuvatakse loendina.

2 Valige sidumiseks seade.

Kui seotavat seadet pole loendis, taotlege seadme nähtavuse sisselülitamist. Vaadake teise seadme kasutusjuhendit.



Teie seade on teistele seadmetele nähtav, kui Bluetoothi seadete ekraan on avatud.

3 Aktsepteerige kinnitamiseks oma seadmes Bluetooth-ühenduse loomise taotlus.

Seadmed ühendatakse, kui teine seade võtab vastu Bluetoothi ühenduse loomise taotluse.

Andmete saatmine ja vastuvõtmine

Paljud rakendused toetavad andmete ülekandmist Bluetoothi abil. Te saate teiste Bluetooth-seadmetega jagada andmeid, nagu kontaktid või meediumifailid. Järgnevad toimingud näitlikustavad teisele seadmele pildi saatmist.

- 1 Käivitage rakendus **Galerii** ja valige pilt.
- 2 Toksake  → **Bluetooth** ja valige seejärel seade, millele soovite pildi edastada.
Kui teie seade on olnud teise seadmega varem seotud, toksake seadme nime, kinnitamata automaatselt loodud salasõna.
Kui seotavat seadet pole loendis, taotlege seadme nähtavuse sisselülitamist.
- 3 Aktsepteerige teisel seadmel Bluetooth-ühenduse loomise taotlus.

Bluetooth-seadmete ühenduse lõpetamine

- 1 Toksake seadete ekraanil **Ühendused** → **Bluetooth**.
Seade kuvab loendis seotud seadmeid.
- 2 Toksake ühenduse katkestamiseks seadme nime kõrval .
- 3 Toksake **Seo lahti**.

Andmesäästja

Saate vähendada andmekasutust, takistades mõnel taustal töötaval rakendusel andmeid saatmast ja vastu võtmast.

Toksake seadete ekraanil **Ühendused** → **Andmekasutus** → **Andmesäästja** ja toksake aktiveerimiseks lülitil.

Kui andmesäästmisfunktsioon on aktiveeritud, ilmub olekuribale ikoon .



Et valida rakendusi, mis võivad andmeid piiranguteta kasutada, toksake **Rak. lub., kui andmesääst. sees** ja valige rakendused.

NFC ja maksed

Teie seade võimaldab teil lugeda lähiümbrusside (NFC) silte, mis sisaldavad teavet toodete kohta. Samuti saate kasutada seda funktsiooni, et teha makseid ja osta ürituste või transpordipileteid pärast maksetega seotud rakenduste allalaadimist.



Seadmes on sisseehitatud NFC-antenn. Käsitsege seadet ettevaatlikult, et vältida NFC-antenni kahjustamist.

NFC-siltide teabe lugemine

Kasutage NFC-funktsiooni teistele seadmetele piltide või kontaktide saatmiseks ja NFC-siltidelt tooteinfo lugemiseks.

- 1 Toksake seadete ekraanil **Ühendused** ning toksake selle aktiveerimiseks lülitit **NFC ja maksed**.

- 2 Liigutage seadme tagaküljel asuv NFC-antenni piirkonnad NFC-sildi lähedusse. Sildil olev teave kuvatakse.

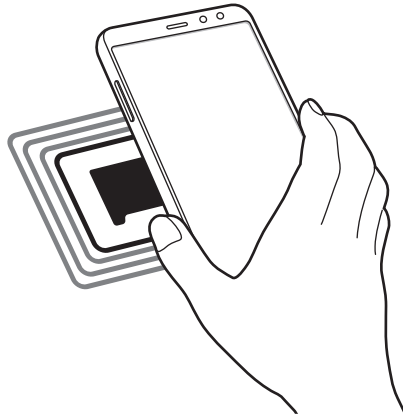

Veenduge, et seadme ekraan on sisse lülitatud ja lukustus on avatud. Muul juhul ei loe seade NFC-silte ega võta vastu andmeid.

Maksete tegemine NFC-funktsiooni abil

Enne, kui saate kasutada NFC-funktsiooni maksete tegemiseks, peate registreerima mobiilse makseteenuse. Registreerimiseks või teenuse kohta üksikasjade hankimiseks võtke ühendust oma teenusepakujaga.

- 1 Toksake seadete ekraanil **Ühendused** ning toksake selle aktiveerimiseks lülitit **NFC ja maksed**.
- 2 Puudutage seadme tagaküljel asuva NFC-antenni piirkonnaga NFC-kaardilugejat.

Vaikimisi makserakenduse määramiseks avage seadete ekraan ja toksake **Ühendused** → **NFC ja maksed** → **Toksa ja maksa** → **MAKSE** ning seejärel valige rakendus.



Makseteenuste loend ei pruugi sisaldada kõiki saadavalolevaid makserakendusi.

Andmete saatmine NFC-funktsiooni abil

Võimaldage andmevahetust, kui teie seadme NFC-antenni puudutab teise seadme NFC-antenni.

- 1 Toksake seadete ekraanil **Ühendused** → **NFC ja maksed** ja toksake aktiveerimiseks lülitil.
- 2 Toksake selle aktiveerimiseks lülitit **Android Beam**.
- 3 Valige üksus ja puudutage teise seadme NFC-antenniga oma seadme NFC-antenni.
- 4 Kui ekraanile ilmub **Puudutage, et üle kanda.**, toksake üksuse saatmiseks seadme ekraani.



Kui mõlemad seadmed püüavad samaaegselt andmeid saata, siis võib failiedastus ebaõnnestuda.

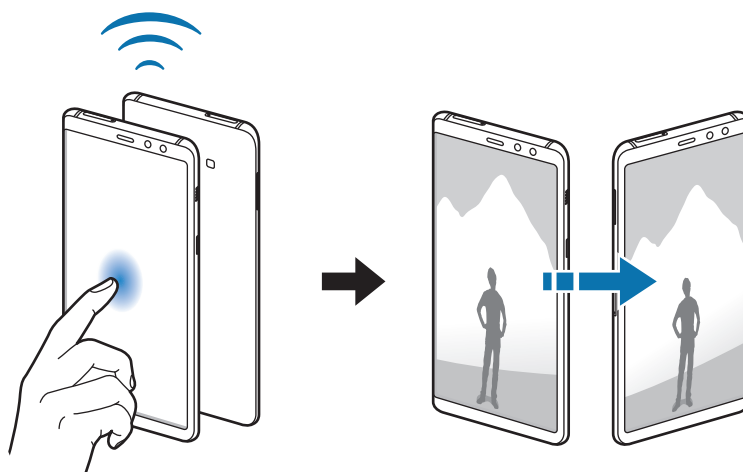

Mobiilne kuumkoht ja modem

Kasutage seadet mobiilse kuumkohana, et jagada seadme mobiilivõrgu ühendust teiste seadmetega, kui võrguühendus ei ole saadaval. Ühendusi saab luua Wi-Fi, USB või Bluetoothi kaudu.

Toksake seadete ekraanil **Ühendused** → **Mobiilne kuumkoht ja modem**.





Antud funktsiooni kasutamine võib tekitada lisakulusid.

- **Mobiilne kuumkoht:** mobiilne kuumkoht seadme mobiilsidevõrgu jagamiseks arvuti ja teiste seadmetega.
- **Bluetooth-jagamine:** Bluetooth-modemifunktsiooni kasutamine seadme mobiilsidevõrgu jagamiseks arvutite või teiste seadmetega Bluetoothi kaudu.
- **USB-modem:** USB-modemifunktsiooni kasutamine seadme mobiilsidevõrgu jagamiseks arvutiga USB kaudu. Kui seade on ühendatud arvutiga, kasutatakse seda arvutile juhtmeta modamina.

Mobiilse kuumkoha kasutamine

Kasutage seadet mobiilse kuumkohana, et jagada seadme mobiilandmeside ühendust teiste seadmetega.

- 1 Toksake seadete ekraanil **Ühendused** → **Mobiilne kuumkoht ja modem** → **Mobiilne kuumkoht**.
- 2 Toksake selle aktiveerimiseks lülitit.
Olekuribale ilmub ikoon . Teised seadmed leiavad teie seadme Wi-Fi-võrkude loendist.
Mobiilsele kuumkohale salasõna seadistamiseks toksake  → **Mobiilse kuumkoha konfigureerimine** ja valige turvatase. Seejärel sisestage parool ja toksake **SALVESTA**.
- 3 Otsige ja valige teise seadme kuvalt Wi-Fi-võrkude loendist oma seade.
- 4 Kasutage ühendatud seadmega internetti pääsemiseks seadme mobiilandmesidet.

SIM-kaardi haldur (topelt-SIM mudelid)

SIM-või USIM-kaartide aktiveerimine ja SIM-kaardi seadete kohandamine. Lisateavet vaadake jaotisest [Kahe SIM- või USIM-kaardi kasutamine \(kahe SIM-kaardiga mudelid\)](#).

Toksake seadete ekraanil **Ühendused** → **SIM-kaardi haldur**.

- **Kõned:** valige häälkõnedeks kasutatav SIM- või USIM-kaart.
- **Tekstsõnumid:** valige SIM- või USIM-kaart sõnumivahetuse jaoks.
- **Mobiilne andmeside:** valige andmeteenuste jaoks kasutatav SIM-või USIM-kaart.
- **Kõnede SIM-kaardi kinnitamine:** seadke seade näitama SIM- või USIM-kaardi valimise hüpikakent, kui te kellelegi tagasi või sõnumite kaudu helistate. Hüpikaken ilmub ainult siis, kui eelmise kõne või sõnumi jaoks kasutatud SIM- või USIM-kaart on erinev teie eelistatud SIM- või USIM-kaardist.
- **Alati sisselülitatud kaksik-SIM:** määrake seade lubama kõne ajal kõnede vastuvõtmist teiselt SIM-või USIM-kaardilt.



Kui see funktsioon on lubatud, võivad olenevalt regioonist või teenusepakkujust kohalduda kõnesuunamise lisatasud.

Veel ühenduseseadeid

Kohandage teiste funktsioonide juhtimise seadeid.

Toksake seadete ekraanil **Ühendused** → **Veel ühenduseseadeid**.

- **Lähedalt seadmete otsim.:** laske seadmel otsida lähedalasuvaid seadmeid, millega ühenduda.
- **Printimine:** seadmesse installitud printeri pluginate seadete konfigureerimine. Te saate failide printimiseks otsida saadavalolevaid printereid või lisada mõne käsitsi. Lisateavet vaadake jaotisest [Printimine](#).
- **MirrorLink:** kasutage MirrorLinki funktsiooni oma seadme MirrorLinki rakenduste juhtimiseks sõiduki pardaarvuti ekraanil. Lisateavet vaadake jaotisest [MirrorLink](#).
- **Allalaadimise võimendi:** seadme seadmine alla laadima üle 30 MB suuruseid faile kiiremini korruga Wi-Fi- ja mobbilsidevõrgu kaudu. Lisateavet vaadake jaotisest [Allalaadimise võimendi](#).
- **VPN:** siin saate seadistada ja ühenduda virtuaalsetesse privaatvõrkudesse (VPNid).
- **Ethernet:** etherneti saab kasutada, kui Etherneti adapter on seadmega ühendatud. Kasutage seda suvandit, et aktiveerida Etherneti funktsioon ja konfigureerida võrguseadeid.

Printimine

Konfigureerige seadmesse installitud printeri lisamoodulite seadeid. Võite ühendada seadme printeriga Wi-Fi või Wi-Fi Directi kaudu ning printida pilte või dokumente.



Teatud printerid ei pruugi antud seadmega ühilduda.

Printeri pluginate lisamine

Lisage printeri pluginaid printerite jaoks, mida soovite seadmega ühendada.

- 1 Toksake seadete ekraanil **Ühendused** → **Veel ühenduseseadeid** → **Printimine** → **LAE LISANDMOODUL ALLA**.
- 2 Otsige printeri pluginat veebipoest **Play pood**.
- 3 Valige printeri plugin ja paigaldage see.
- 4 Valige printeri plugin ja toksake selle aktiveerimiseks lülitit.
Seade otsib printereid, mis on ühendatud teie seadmega samasse Wi-Fi võrku.
- 5 Valige lisatav printer.



Printerite käsitsi lisamiseks toksake  → **Lisa printer**.

Sisu printimine

Toksake sisu, näiteks piltide või dokumentide, kuvamise ajal **Prindi** → ▼ → **Kõik printerid** ja valige seejärel printer.



Printimisviis võib seadmetüübist sõltuvalt varieeruda.

MirrorLink

Te saate oma seadme ekraani kuvada sõiduki autoraadio monitoril.

Ühendage oma seade sõidukiga, et juhtida oma seadme MirrorLinki rakendusi sõiduki pardaarvuti ekraanil.

Toksake seadete ekraanil **Ühendused** → **Veel ühenduseseadeid** → **MirrorLink**.



Teie seade ühildub sõidukitega, mis toetavad MirrorLinki versiooni 1.1 või uuemat versiooni.

Seadme ühendamine sõidukiga MirrorLinki kaudu

Kui kasutate seda funktsiooni esimest korda, ühendage seade Wi-Fi- või mobiilsidevõrku.

1 Siduge oma seade Bluetoothi abil sõidukiga.

Lisateavet vaadake jaotisest [Sidumine teiste Bluetooth-seadmetega](#).

2 Ühendage oma seade sõidukiga USB-kaabli abil.

Kui seadmed on ühendatud, avage oma seadme MirrorLinki rakendused pardaarvuti ekraanil.

MirrorLinki ühenduse katkestamine

Ühendage USB-kaabel oma seadme ja sõiduki küljest lahti.

Allalaadimise võimendi

Määrake seade suuremaid kui 30 MB faile kiiremini alla laadima korraga Wi-Fi- ja mobiilsidevõrkude kaudu. Võimsam Wi-Fi-signaal võimaldab suuremaid allalaadimiskiirusi.

Toksake seadete ekraanil **Ühendused** → **Veel ühenduseseadeid** → **Allalaadimise võimendi**.



- Mõned seadmed ei pruugi seda funktsiooni toetada.
- Failide allalaadimine mobiilsidevõrgu kaudu võib kaasa tuua lisakulutusi.
- Suurte failide allalaadimisel võib seade kuumeneda. Kui seade ületab seatud temperatuuri, lülitatakse funktsioon välja.
- Ebastabiilsed võrgusignaalid võivad selle funktsiooni kiirust ja jõudlust mõjutada.
- Kui Wi-Fi- ja mobiilse võrguühenduse andmeedastuskiirused on märgatavalt erinevad, võib seade kasutada ainult kõige kiiremat ühendust.
- See funktsioon toetab hüpertexti edastusprotokolli (HTTP) 1.1 ja hüpertexti edastusprotokolli üle turvasoklite kihi (HTTPS). Antud funktsiooni ei saa kasutada teiste protokollidega, nagu nt FTP.

Helid ja värinad

Saate muuta oma seadme erinevaid heliseadeid.

Toksake seadete ekraanil **Helid ja värinad**.

- **Helirežiim:** seadme seadistamine helirežiimi, värinarežiimi või vaikse režiimi kasutamiseks.
- **Vibr. helistamise ajal:** seadme seadistamine sissetulevate kõnede korral väriseva ja heliseva.
- **Helitugevusnupud meediumi jaoks:** määrake seade meedia helitaset muutma, kui te helitugevusnupule vajutate.
- **Helitugevus:** kõne helinate, muusika ja videote, süsteemihelide ja teadete helinate helitugevuse reguleerimine.
- **Värina tugevus:** teavitusevibratsiooni tugevuse reguleerimine.
- **Helin** (ühe SIM-kaardiga mudelid): muutke kõne helinat.
Helin (kahe SIM-kaardiga mudelid): muutke kõnede või teavituste helinaid.

- **Värina stiil:** vibratsioonimustri valimine. Lisateavet vaadake jaotisest [Navigatsiooniriba \(tarkvara nupud\)](#).
- **Teavituse helid:** iga rakenduse teavituste seadete muutmise.
- **Mitte segada:** seadke seade vaigistama sissetulevaid kõnesid ja teavituste helisid, välja arvatud lubatud erandid.
- **Puuteheli:** puutekraanilt rakenduse või suvandi valimisel seadmest kostuva heli seadistamine.
- **Ekraaniluku helid:** seadme puutekraani lukustamise või vabastamise helide seadistamine.
- **Laadimisheli:** seadistage seade tegema heli, kui see laaduriga ühendatakse.
- **Värina tagasiside:** seadistage seade vibreerima navigatsiooniriba nuppude toksamise ja teiste tegevuste puhul, näiteks üksuste toksamise ja all hoidmise korral.
- **Valimisklahvistiku toonid:** klaviatuuril asuvate nuppude toksamisel kostuva heli seadistamine.
- **Klaviatuuriheli:** seadistage seade klahvi puudutamisel heli andma.
- **Klaviatuuri vibratsioon:** seadistage seade klahvi puudutamisel vibreerima.
- **Heli kvaliteet ja efektid:** täiendavate heliseadete määramine.
- **Rakenduse heli eraldamine:** määrake seade mõne konkreetse rakenduse heli esitama ühendatud Bluetoothi kõlaris või peakomplektis, teiste rakenduste helist eraldi. Näiteks saate kuulata seadme kõlarist navigatsiooni rakendust ja muusikat sõiduki Bluetooth kõlarist.

Teavitused

Iga rakenduse teavituste seadete muutmise.

Toksake seadete ekraanil **Teavitused**.

Teavituste seadete personaliseerimiseks toksake **TÄPSEMALT** ning valige rakendus.

- **Teavituste lubamine:** luba teavitused valitud rakenduselt.
- **Vaikselt kuvamine:** seadke seade teavituste heli välja lülitama ja peitke teavituste eelvaated.
- **Lukustusekraanil:** näita või peida valitud rakenduse teavitused siis, kui seade on lukustatud.
- **Prioriteediks määramine:** kuva teavitusi teavituspaneeli ülaosas ning lisa need lubatud teavituste nimekirja **Mitte segada** režiimi aktiveerimisel.

Ekraan

Valikud

Muutke ekraani ja avalehe seadeid.

Toksake seadete ekraanil **Ekraan**.

- **Heledus:** ekraani heledusastme reguleerimine.
- **Automaatne heledus:** valige, et määrata seade jälgima heleduse muudatusi ja et neid edaspidi sarnastes olukordades automaatselt kasutada.
- **Sinise valguse filter:** aktiveerige sinise valguse filter ja muutke filtri seadeid. Lisateavet vaadake jaotisest [Sinise valguse filter](#).
- **Ekraani režiim:** muutke ekraani režiimi või kohandage ekraani värvi. Lisateavet vaadake jaotisest [Ekraani režiimi vahetamine või ekraani värvi reguleerimine](#).
- **Ekraani suum ja font:** muutke ekraani suumi seadeid või fondi suurust ja laadi.
- **Avaekraan:** muutke ruudustiku suurust, et kuvada rohkem või vähem objekte avalehel jne.
- **Täisekraani rakendused:** valige rakendused, mida kasutada täisekraanil.
- **Lihtne režiim:** lülitage lihtsale režiimile avalehel lihtsamat paigutuse ja suuremate ikoonide kuvamiseks.
- **Ikooni raamid:** valige, kas kuvatakse varjutatud tausta, et ikoonid silma paistaksid.
- **LED-indikaator:** valige, et määrata LED indikaatori sisse lülitamine aku laadimisel, uute teavituste korral või välja lülitatud ekraaniga heli salvestamisel.
- **Olekuriba:** kohandage teavituste või indikaatorite kuvamise seadeid olekuribal.
- **Navigatsiooniriba:** muutke sirvimisriba seadeid. Lisateavet vaadake jaotisest [Navigatsiooniriba \(tarkvara nupud\)](#).
- **Ekraani kuvalõpp:** seadme ekraani taustvalguse väljalülitamisele eelneva ooteaja seadistamine.
- **Juhupuudutuste blokeerimine:** määrake seade takistama puutesisendi tuvastamist, kui see on pimedas kohas, nagu taskus või kotis.
- **Ekraanisäästja:** määrake seade käivitama ekraanisäästjat, kui teie seade laeb. Lisateavet vaadake jaotisest [Ekraanisäästja](#).

Sinise valguse filter

Vähendage koormust silmadele, piirates ekraanilt kiirguva sinise valguse hulka.



Kui vaatate ainult HDRiga videoteenuste HDR-videoid, ei pruugita sinise valguse filtrit rakendada.

- 1 Toksake seadete ekraanil **Ekraan** → **Sinise valguse filter** ning seejärel toksake selle aktiveerimiseks lülitit **Lülita kohe sisse**.
- 2 Lohistage reguleerimisriba, et filtri läbipaistvust reguleerida.
- 3 Selleks, et määrata sinise valguse filtri rakendamiseks ekraanil kindel graafik, toksake aktiveerimiseks lülitil **Plaani järgi sisselülitamine** ja tehke valik.
 - **Päikeseloojangust päikesetõusuni:** määrake seade öösel sinise valguse filtrit rakendama ja seda sõltuvalt teie asukohast hommikul välja lülitama.
 - **Kohandatud ajakava:** määrake seade kindlal ajal sinise valguse filtrit rakendama.

Ekraani režiimi vahetamine või ekraani värvi reguleerimine

Valige filmide või kujutiste jaoks sobiv ekraani režiim või reguleerige ekraani värvi vastavalt enda eelistustele. Kui valite režiimi **Kohastuv kuva**, saate ekraani värvitasakaalu värvi väärtuse läbi kohandada.

Ekraani režiimi muutmine

Toksake seadete ekraanil **Ekraan** → **Ekraani režiim** ja valige soovitud režiim.

- **Kohastuv kuva:** optimeerib värviulatust, küllastust ja ekraani teravust. Saate ka ekraani värvitasakaalu värvi väärtuse läbi kohandada.
- **AMOLED-kino:** sobiv video vaatamiseks.
- **AMOLED-foto:** sobiv piltide vaatamiseks.
- **Põhiline:** vaikimisi režiim, sobilik üldiseks kasutamiseks.



- Ekraani värve saate reguleerida vaid **Kohastuv kuva** režiimis.
- **Kohastuv kuva** režiim ei pruugi ühilduda teiste tootjate rakendustega.
- Sinise valguse filtri kasutamise ajal ei saa ekraani režiimi muuta.

Terve ekraani värvitasakaalu optimeerimine

Kasutage värvitoonide reguleerimist ekraani värvi meelepäraseks optimeerimiseks.

Lohistage värvi reguleerimise riba valiku **Jahe** suunas, et suurendada sinist tooni. Lohistage värvi reguleerimise riba valiku **Soe** suunas, et suurendada punast tooni.

- 1 Toksake seadete ekraanil **Ekraan** → **Ekraani režiim** → **Kohastuv kuva**.
- 2 Reguleerige valiku **Täisekr. värvide tasakaal** all asuvat värvi reguleerimise riba. Ekraani värvitasakaal on optimeeritud.

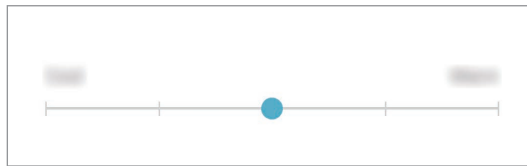

Ekraani värvitooni kohandamine üksiku värvi väärtuse kaupa

Suurendage või vähendage kindlaid värvitoone **Punane**, **Roheline** või **Sinine** värvi väärtuseid eraldi kohandades.

- 1 Toksake seadete ekraanil **Ekraan** → **Ekraani režiim** → **Kohastuv kuva**.
- 2 Märgistage valik **Lisavalikud**.
- 3 Reguleerige **Punane**, **Roheline** või **Sinine** värvi riba vastavalt enda eelistustele. Ekraani toon on reguleeritud.

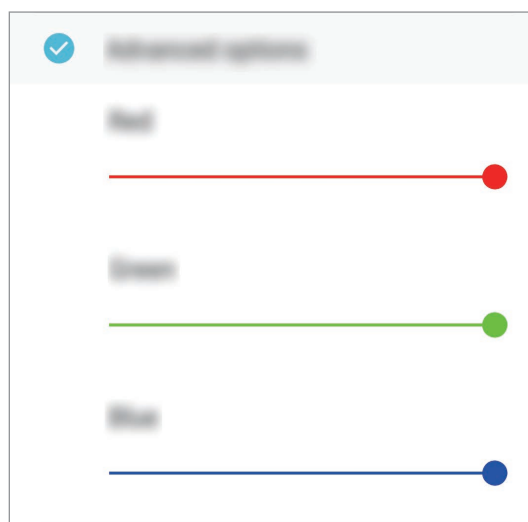

Ekraanisäästja

Saate seadistada pilte ekraanisäästjaks, mis kuvatakse siis, kui ekraan automaatselt välja lülitub. Ekraanisäästja kuvatakse seadme laadimise ajal.

- 1 Toksake seadete ekraanil **Ekraan** → **Ekraanisäästja** ning toksake selle aktiveerimiseks lülitit.
- 2 Valige suvand.
Kui valite **Fotoraam**, algab valitud piltidega slaidiesitus. Kui valite **Fotostend**, näete valitud pilte väikeste üksteist osaliselt katvate kaartidena.
- 3 Et valida piltide kuvamiseks albumeid, toksake .
- 4 Kui olete lõpetanud, toksake Tagasi-nuppu.
Valitud valiku eelvaatamiseks toksake **EELVAADE**.



Kui toksate ekraanisäästja kuvamise ajal ekraani, lülitub ekraan sisse.

Taustpildid ja teemad

Muutke avalehe ja lukustusekraani taustpildi seadeid või rakendage seadmele erinevaid teemasid.

Toksake seadete ekraanil **Taustpildid ja teemad**.

- **Taustpildid:** avalehe ja lukustatud ekraani taustpildi seadete muutmine.
- **Teemad:** seadme teema muutmine.
- **Ikoonid:** ikooni stiili muutmine.

Täpsemad funktsioonid

Aktiveerige lisafunktsioone ning muutke seadeid, mis neid kontrollivad.

Toksake seadete ekraanil **Täpsemad funktsioonid**.



Seadme liigne raputamine või pörotus võivad mõnedele andureid kasutavatele funktsioonidele soovimatut sisendit anda.

- **Nutikas olek:** seadke seadme ekraan kasutamise ajal mitte välja lülituma.
- **Mängud:** aktiveerige mängukäivitaja. Lisateavet vaadake jaotisest [Game Launcher](#).
- **Ühe käega kasutamise režiim:** seadistage seadme mugavaks ühe käega kasutamiseks ühekäejuhtimisrežiim.



See funktsioon võib sõltuvalt teie regioonist või teenusepakkujust mitte võimalik olla.

- **Sõrme sensori liigutused:** määrake seade teavituste paneeli avama või sulgema, kui libistate sõrmejälje tuvastussensoril üles või alla. See funktsioon ei ole saadaval, kui andur teie sõrmejälge tuvastab.
- **Kaamera kiirkäivitus:** määrake seade kaamerat käivitama, kui vajutate kaks korda toitenuppu.



See funktsioon võib sõltuvalt teie regioonist või teenusepakkujust mitte võimalik olla.

- **Seadme abirakendus:** valige seadme abi rakendus, mis avakuva nupu vajutamise ja all hoidmisega käivitatakse. Seadme abi rakendus kogub aktiivsel ekraanil kuvatud teavet ja pakub seotud andmeid, rakendusi ja funktsioone.
- **Mitmikaken:** valige mitmikakna käivitamise viis.
- **Nutikas jäädvustamine:** valige, et jäädvustada aktiivne ekraan ja keritav ala, kärpige ja jagage ekraanitõmmist viivitamatult.
- **Pihuga libistamine, et jäädvustada:** seadme seadistamine jäädvustama ekraanitõmmist peopesa libistamisel üle ekraani vasakule või paremale. Jäädvustatud pilte saate näha **Galerii** alt.



Teatud rakenduste ja funktsioonide kasutamise puhul ei ole võimalik ekraanitõmmist teha.

- **Otsekõne:** seadme seadistamine helistama, kui te tõstate selle üles ja hoiate kõrva lähedal, vaadates samaaegselt sõnumeid või kontakte.
- **Nutikas märguanne:** seadme seadistamine andma ülestõstmisel märku, kui teil on vastamata kõnesid või uusi sõnumeid.



See funktsioon ei pruugi töötada, kui ekraan on sisselülitatud või seade ei asu tasasel pinnal.

- **Lihtne vaigistamine:** seadme määramine sissetulevaid kõnesid või alarme vaigistama peopesa liigutamise või seadme ekraani allapoole asetamise abil.
- **Libista helistam. / sõn. saatm.:** seadme seadistamine kontakti või telefoninumbri peal paremale või vasakule libistamise ajal helistama või sõnumit saatma.
- **Dual Messenger:** installige teine rakendus ja kasutage sama sõnumirakenduse jaoks kahte eraldi kontot. Lisateavet vaadake jaotisest [Dual Messenger](#).
- **Hädaabisõnumite saatmine:** seadme seadistamine saatma hädaabisõnumeid toitenupu kolmekordsel vajutusel. Koos sõnumitega saate saajatele saata ka helisalvestisi.
- **Direct share:** määrake seade jagamise valikute paneelil kuvama inimesi, kellega olete kontakteerunud, et saaksite nendega otse sisu jagada.

Seadme hooldus

Seadme hooldusfunktsioon annab ülevaate seadme aku, salvestusruumi, mälu ja süsteemi turvalisuse oleku kohta. Samuti saate seadet automaatselt optimeerida kõigest ühe sõrmeliigutusega.

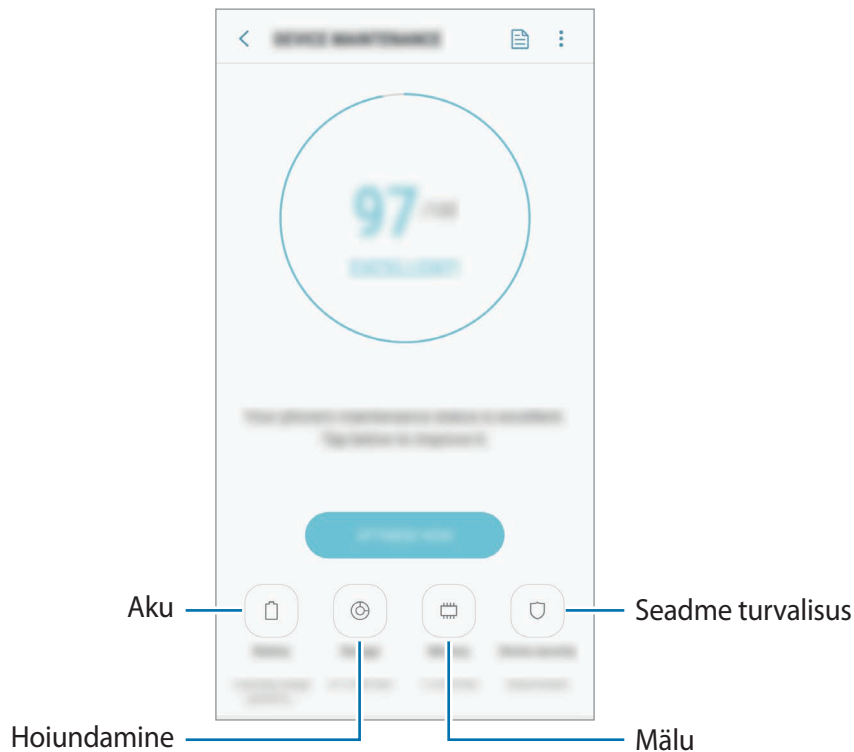

Kiire optimeerimisfunktsiooni kasutamine

Toksake seadete ekraanil **Seadme hooldus** → **PARANDA KOHE** või **OPTIMEERI KOHE**.

Kiire optimeerimise funktsioon parandab seadme jõudlust järgmiste tegevuste kaudu.

- Mälu osaline tühjendamine.
- Mittevajalike failide kustutamine ja taustal töötavate rakenduste sulgemine.
- Ebanormaalse akukasutuse haldamine.
- Kokku jooksnud rakenduste ja pahavara suhtes skannimine.

Aku

Kontrollige olemasolevat akutoidet ja aega, kui kaua seadet veel kasutada saab. Madala akutasemega seadmete puhul on võimalik akutoidet säästa, aktiveerides energiasäästurežiimi.

Toksake seadete ekraanil **Seadme hooldus** → **Aku**.





- Alles olev kasutusaeg näitab seda, kui palju aega on aku tühjenemiseni. Alles olev kasutusaeg võib seadme seadetest ja töötamistingimustest tulenevalt erineda.
- Te ei pruugi saada teavitusi rakendustelt, mis kasutavad energiasäästurežiimi.

Energiasäästurežiim

- **KESKMINE:** aktiveerige energiasäästurežiim, et aku kasutusega pikendada.
- **MAX:** maksimaalses energiasäästurežiimis vähendab seade akukasutust, rakendades tumedat teemat ning piirates saadaolevaid rakendusi ja funktsioone. Kõik võrguühendused peale mobiilse võrgu inaktiveeritakse.

Aku haldamine

Saate säästa akut, kui keelate taustal tegutsevatele rakendustele akutoite kasutamise, kui neid parajasti ei kasutata. Märgistage rakenduste nimekirjas olevaid rakendusi ja toksake **EN.SÄÄST**. Lisaks toksake  → **Täpsemad seaded**, et rakendusele **Rakenduste toitejälgija** valikut seada.

On võimalik seadistada seadet oma akut kiiremini laadima. Toksake  → **Täpsemad seaded** ja toksake selle aktiveerimiseks lüliti **Kiirlaadimine**.

Hoiundamine

Kontrollige kasutatud ja saadaoleva mälumahu olekut.

Toksake seadete ekraanil **Seadme hooldus** → **Hoiundamine**.



- Sisemälu tegelik saadaolev maht on väiksem kui määratletud maht, kuna operatsioonisüsteem ja vaikerakendused hõivavad osa mälust. Seadme värskendamisel võib saadaolev maht muutuda.
- Samsungi veebisaidi tehniliste andmete osast saate vaadata enda seadme vaba sisemälu mahtu.

Mälu haldamine

Jääkfailide, nagu vahemälu, kustutamiseks toksake **TÜHJEN. KOHE**. Enam kasutuses mitte olevate failide kustutamiseks või rakenduste eemaldamiseks toksake valiku **KASUTAJA ANDMED** all kategooria. Seejärel märgistage valikud ja toksake **KUSTUTA** või **DESINSTALLI**.

Mälu

Toksake seadete ekraanil **Seadme hooldus** → **Mälu**.

Kasutatava mälu arvelt seadme kiirendamiseks märgistage rakenduste loendis rakendused ja toksake **TÜHJEN. KOHE**.

Seadme turvalisus

Kontrollige seadme turvalisust. Selle funktsiooni abil skannitakse teie seadet pahavara suhtes.

Toksake seadete ekraanil **Seadme hooldus** → **Seadme turvalisus** → **SKANNI TELEFONI**.

Rakendused

Hallake seadme rakendusi ja muutke nende seadeid. Saate vaadata rakenduste kasutusteavet, muuta nende teavituste või lubade seadeid või ebavajalikke rakendusi deinstallida või välja lülitada.

Toksake seadete ekraanil **Rakendused**.

Luk.ekraan ja turvalisus

Valikud

Seadme turvaliseks muutmiseks muutke seadistusi.

Toksake seadete ekraanil **Luk.ekraan ja turvalisus**.



Saadaolevad suvandid võivad sõltuvalt valitud ekraanilukustuse viisist erineda.

- **Ekraaniluku tüüp:** ekraanilukustuse meetodi muutmine.
- **Näotuvastus:** seadistage seade teie näo tuvastamise kaudu ekraani avama. Lisateavet vaadake jaotisest [Näotuvastus](#).
- **Sõrmejäljeskanner:** registreerige seadmes oma sõrmejalg, et seadet turvalisemaks muuta või oma Samsungi kontosse sisse logida. Lisateavet vaadake jaotisest [Sõrmejäljetuvastus](#).
- **Smart Lock:** määrake seade ennast avama, kui tuvastatakse usaldusväärne asukoht või seade. Lisateavet vaadake jaotisest [Smart Lock](#).
- **Turvaluku seaded:** ekraaniluku seadistuste muutmine.
- **Always On Display:** seadista seade kuvama teatud kujutist või infot siis, kui ekraan on välja lülitatud. Lisateavet vaadake jaotisest [Always On Display](#).
- **Teave ja FaceWidgets:** muutke „Alati ekraanil“ või lukustatud ekraanil kuvatavate üksuste seadeid.
- **Teavitused:** määrake, kas „Alati ekraanil“ kuval või lukustatud ekraanil näidatakse teavitusi, ja valige, milliseid teavitusi kuvatakse.
- **Rakenduse otseteed:** valige rakendused, mille otseteesid soovite lukustatud ekraanil kuvada.
- **Samsung Pass:** tõenda oma identiteeti ilma vaevata, kasutades oma biomeetrilisi andmeid. Lisateavet vaadake jaotisest [Samsung Pass](#).
- **Leia minu telefon:** aktiveerige või deaktiveerige funktsioon Find My Mobile. Külstage rakenduse Find My Mobile veebilehte (findmymobile.samsung.com), et jälitada ja juhtida oma kadunud või varastatud seadet.
- **Tundmatud allikad:** seadme seadistamine lubama tundmatute allikate rakenduste paigaldamist.

- **Turvaline kaust:** looge turvaline kaust, et oma privaatset sisu ja rakendusi teiste eest kaitsta. Lisateavet vaadake jaotisest [Turvaline kaust](#).
 - **Rakenduse lubade seire:** määrake teavituste saamine, kui teie valitud lubasid kasutavad rakendused, mida te ei kasuta. Saate hallata iga rakenduse seadeid ja vaadata nende lubade kasutamise ajalugu.
 - **Turvaline käivitamine:** kaitske oma seadet, määrates seadme selle sisselülitamisel nõudma ekraani avamiskoodi. Seadme käivitamiseks ning sõnumite ja teavituste saamiseks peate sisestama avamiskoodi.
 - **SD-kaardi krüptimine:** seadme seadistamine krüpteerima kõik failid mälukaardil.
-  Kui taastate seadme tehaseväärtused sel ajal, kui see seadistus on aktiveeritud, ei suuda seade lugeda teie krüptitud faile. Enne seadme lähtestamist deaktiveerige see seadistus.
- **Muud turvaseaded:** täiendavate turvaseadete konfigureerimine.

Näotuvastus

Saate seadet seadistada teie näo tuvastamise kaudu ekraani avama.



- Seadme võib avada keegi või miski, mis näeb teie moodi välja.
- Näotuvastus on mustrit, PIN-koodist või salasõnast vähem turvaline.
- Näo tuvastamist kasutades mõelge järgnevale.
 - Mõelge, mis olukorras te registreerimise hetkel olete, kas teil on prillid, müts, mask, habe või palju meiki.
 - Registreerige oma nägu hästi valgustatud kohas ja pöörake tähelepanu, et kaamera objektiiv oleks sel ajal puhas.
 - Vaadake, et pilt ei oleks hägune, et paremaid tulemusi saada.
- Kui kasutate ekraanilukustusmeetodina oma nägu, ei saa teie nägu kasutada seadme sisselülitamisel ekraani avamiseks. Seadme kasutamiseks peate ekraani avama, kasutades mustrit, PINi või parooli, mille määrasite näo registreerimisel. Olge hoolikas, et te oma mustrit, PINi või parooli ei unusta.

Näo registreerimine

Nägu on parem registreerida siseruumis ning mitte otsese päikesevalguse käes.

- 1 Toksake seadete ekraanil **Luk.ekraan ja turvalisus** → **Näotuvastus**.
- 2 Avage ekraan, kasutades eelnevalt seadistatud ekraanilukustusmeetodit.
Kui te pole ekraanilukustusmeetodit seadistanud, siis looge see.
- 3 Lugege ekraanil kuvatavaid juhiseid ja toksake **JÄTKA**.
- 4 Hoidke seadet ekraan enda poole ja vaadake ekraani.

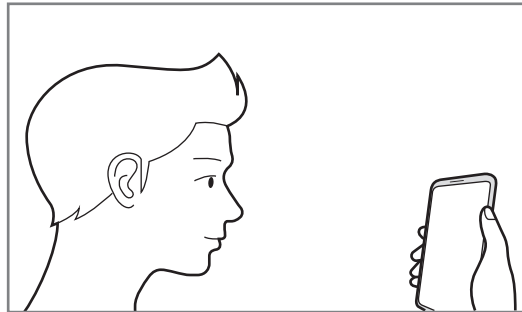

- 5 Asetage nägu ekraanil oleva ringi sisse.
Kaamera skaneerib teie nägu.
Kui ilmub näoluku ekraan, toksake **LÜLITA SISSE**, et ekraani avamiseks nägu kasutada.



Kui näoga ekraani avamine ei tööta korrektselt, toksake **Näo andmete eemaldamine**, et oma registreeritud nägu eemaldada ja nägu uuesti registreerida.

Ekraani lukustuse avamine näotuvastusega

Ekraani lukustust on võimalik mustri, PINi või parooli asemel avada ka näoga.

- 1 Toksake seadete ekraanil **Luk.ekraan ja turvalisus** → **Näotuvastus**.
- 2 Avage ekraan, kasutades eelnevalt seadistatud ekraanilukustusmeetodit.

3 Toksake selle aktiveerimiseks lülitage **Näotuvastusega avamine**.



Kui soovite vähendada nägude tuvastamise tõenäosust piltide ja videoklippide puhul, toksake valikule **Kiirem tuvastamine** ja lülitage see välja. See võib vähendada nägude tuvastamise kiirust.

4 Lukustusekraanil vaadake ekraani.

Kui teie nägu tuvastatakse, saate ekraani avada ilma ühtegi teist lukustuse avamise meetodit kasutamata. Kui teie nägu ei tuvastata, kasutage eelnevalt seadistatud ekraani lukustuse avamise meetodit.

Sõrmejäljetuvastus

Selleks, et sõrmejäljetuvastus tööle hakkaks, tuleb teie sõrmejäljeteave seadmes registreerida ja salvestada. Pärast registreerimist saate seada seadme kasutama teie sõrmejälge alltoodud eesmärkidel:

- Samsung Pass (Samsungi konto kinnitamine ja veebi sisselogimine)
- Samsung Pay
- Ekraani lukk
- Kaitstud kaust



- See funktsioon võib sõltuvalt teie regioonist või teenusepakkujast mitte võimalik olla.
- Sõrmejälje tuvastaja kasutab iga sõrmejälje unikaalseid omadusi, et teie seadme turvalisust tõsta. Tõenäosus, et sõrmejälje andur kaks sõrmejälge segamini ajab, on väga väike. Siiski võib harvadel juhtudel andur kahte väga sarnast sõrmejälge identseteks pidada.
- Kui kasutate ekraanilukustusmeetodina oma sõrmejälge, ei saa teie sõrmejälge kasutada seadme sisselülitamisel ekraani avamiseks. Seadme kasutamiseks peate ekraani avama, kasutades mustrit, PINi või parooli, mille määrasite sõrmejälje registreerimisel. Olge hoolikas, et te oma mustrit, PINi või parooli ei unusta.
- Kui teie sõrmejälge ei tuvastata, avage seade, kasutades mustrit, PINi või parooli, mille sõrmejälge registreerides määrasite, ning registreerige oma sõrmejälge uuesti. Kui te oma mustri, PINi või parooli ära unustate, ei saa te seadet ilma lähtestamiseta kasutada. Samsung ei vastuta ebamugavuste eest, mis tulenevad avamiskoodide ära unustamisest.

Paremaks sõrmejälje tuvastuseks

Kui kasutate seadmel sõrmejälje tuvastamise funktsiooni, pidage meeles järgnevaid tingimusi, mis võivad funktsiooni talitlust mõjutada:

- Sõrmejälje tuvastussensor tuvastab sõrmejälgi. Veenduge, et sõrmejälje tuvastussensor poleks kriimustatud või kahjustatud metallobjektidega, nagu mündid, võtmed ja kaelakeed.
- Sõrmejäljetuvastuse ala katmine kaitsekile, kleebiste või muude tarvikutega võib vähendada sõrmejäljetuvastuse tundlikkust. Kui sõrmejäljetuvastuse ala on algselt kaitsekilega kaetud, siis eemaldage see enne sõrmejäljetuvastussensori kasutamist.
- Veenduge, et sõrmejälje tuvastusala ja teie sõrmed oleksid puhtad ja kuivad.
- Seade ei pruugi tuvastada sõrmejälgi, millel on kortsud või armid.
- Seade ei pruugi tuvastada väikeste või peenikeste sõrmede sõrmejälgi.
- Kui painutate sõrme või kasutate sõrmeotsa, ei pruugi seade teie sõrmejälgi tuvastada. Veenduge, et katate terve sõrmejälje tuvastussensori oma sõrmega.
- Tuvastuse toimimise parandamiseks registreerige selle käe sõrmejäljed, millega seadet enim kasutatakse.
- Kuivas keskkonnas võib seadmesse koguneda staatilist elektrit. Vältige selle funktsiooni kasutamist kuivades keskkondades või puudutage enne funktsiooni kasutamist staatilisest elektrilaengust vabanemiseks metallist objekti.

Sõrmejälgede registreerimine

- 1 Toksake seadete ekraanil **Luk.ekraan ja turvalisus** → **Sõrmejäljeskanner**.
- 2 Avage ekraan, kasutades eelnevalt seadistatud ekraanilukustusmeetodit.
Kui te pole ekraanilukustusmeetodit seadistanud, siis looge see.

- 3 Pange oma sõrm sõrmejälje tuvastussensorile.

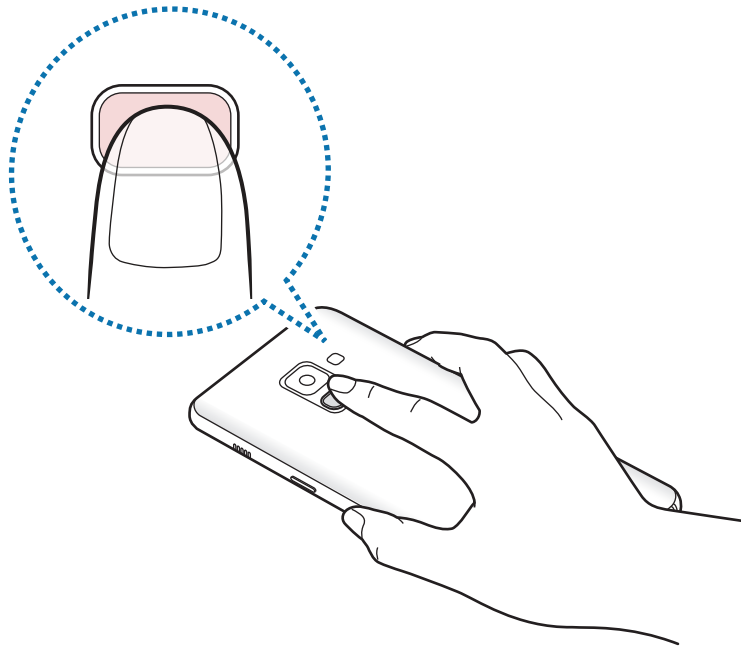

- 4 Kui seade on teie sõrme tuvastanud, tõstke see üles ja asetage uuesti sõrmejälje tuvastusandurile.

Korrake seda toimingut, kuni sõrmejalg talletatakse. Kui olete oma sõrmejälgede registreerimise lõpetanud, toksake **VALMIS**.

Kui ilmub sõrmejäljeluku ekraan, toksake **LÜLITA SISSE**, et ekraani avamiseks sõrmejälge kasutada.

Sõrmejälgede kustutamine

Registreeritud sõrmejälgi saab kustutada.

- 1 Toksake seadete ekraanil **Luk.ekraan ja turvalisus** → **Sõrmejäljeskanner**.
- 2 Avage ekraan, kasutades eelnevalt seadistatud ekraanilukustusmeetodit.
- 3 Toksake **MUUDA**.
- 4 Märgistage kustatavad sõrmejäljed ja toksake **EEMALDA**.

Samsung Passi kasutamine

Kui te oma sõrmejäljed Samsung Passis registreerite, saate neid hõlpsalt kasutada oma isiku kinnitamiseks või veebilehtedesse sisselogimiseks. Lisateavet vaadake jaotisest [Samsung Pass](#).

Sõrmejälgede kasutamine rakendusega Samsung Pay

Saate kasutada sõrmejälgi rakendusega Samsung Pay, et makseid kiirelt ja turvaliselt sooritada. Lisateavet vaadake jaotisest [Samsung Pay](#).



Samsung Pay ei pruugi sõltuvalt teie regioonist või teenuseosutajast saadaval olla.

Ekraani lukustuse avamine sõrmejälgedega

Ekraani lukustust on võimalik mustri, PINi või parooli asemel avada ka sõrmejäljega.

- 1 Toksake seadete ekraanil **Luk.ekraan ja turvalisus** → **Sõrmejäljeskanner**.
- 2 Avage ekraan, kasutades eelnevalt seadistatud ekraanilukustusmeetodit.
- 3 Toksake selle aktiveerimiseks lülitit **Sõrmejäljega avamine**.
- 4 Lukustatud ekraanil pange sõrmejälje lugemiseks sõrm sõrmejälje tuvastussensorile.

Smart Lock

Saate määrata seadme ennast avama ja avatuks jääma, kui tuvastatakse usaldusväärne asukoht või seade.

Näiteks saate oma kodu usaldusväärseks asukohaks määrata; kui jõuate koju, tuvastab teie seade asukoha ja avab ennast automaatselt.



- See funktsioon on kasutamiseks saadaval, kui olete esmalt määranud ekraaniluku tüübi.
- Kui te ei ole oma seadet neli tundi kasutanud või kui te lülitate seadme sisse, peate ekraani avamiseks kasutama valitud mustrit, PINi või salasõna.

- 1 Toksake seadete ekraanil **Luk.ekraan ja turvalisus** → **Smart Lock**.
- 2 Avage ekraan, kasutades eelnevalt seadistatud ekraanilukustusmeetodit.
- 3 Valige valik ja järgige seadistamise lõpetamiseks ekraanil kuvatavaid juhiseid.

Samsung Pass

Samsung Pass võimaldab teil oma Samsungi kontole, veebilehtedele ja rakendustesse lihtsamalt ja turvalisemalt sisse logida, kasutades selleks oma sisselogimisteabe asemel oma biomeetrilisi andmeid.

Registreerige oma biomeetrilised andmed Samsung Passi rakenduses ja seadistage toetatud veebilehtedele ja rakendustesse Samsung Passi kaudu neid andmeid kasutades sisse logima.



- Selle funktsiooni kasutamiseks peab teie seade olema ühendatud Wi-Fi- või mobiilsidevõrguga.
- Selle funktsiooni kasutamiseks peate registreeruma ja enda Samsungi kontosse sisse logima. Lisainfo saamiseks vaadake [Samsungi konto](#).
- Veebisaitidesse sisselogimise funktsioon on saadaval ainult veebisaitidel, millele pääsete ligi **Internet** rakendusega. Teatud veebisaidid ei pruugi seda funktsiooni toetada.

Samsung Passi andmete lisamine

Enne Samsung Passi kasutamist lisage oma biomeetrilised andmed Samsung Passi.

- 1 Toksake seadete ekraanil **Luk.ekraan ja turvalisus** → **Samsung Pass**.
- 2 Lugege ekraanil kuvatavaid juhiseid ja toksake **LOGI SISSE**.

- 3 Sisestage oma Samsungi konto kasutajanimi ja parool ning toksake **LOGI SISSE**.
- 4 Lugege läbi tingimused ja toksake **EDASI**.
- 5 Toksake **REGISTR. SÖRMEJÄLJED** ja lisage oma sõrmejäljed.
Lisateavet vaadake jaotisest [Sõrmejäljetuvastus](#).
- 6 Skaneerige oma sõrmejälge ja toksake **EDASI**, et Samsung Passi registreerimine lõpetada.
Kui valik **Lisa avaekraanile** on märgistatud, lisatakse avalehele Samsung Passi ikoon.

Samsungi konto parooli kinnitamine

Te saate oma Samsungi konto parooli kinnitamiseks Samsung Passi kasutada. Te saate parooli sisestamise asemel kasutada oma biomeetrilisi andmeid, näiteks siis, kui ostate sisu veebipoest **Galaxy Apps**.

- 1 Toksake seadete ekraanil **Luk.ekraan ja turvalisus** → **Samsung Pass**.
- 2 Avage ekraan, kasutades eelnevalt seadistatud ekraanilukustusmeetodit.
- 3 Toksake **Samsung Account** ja toksake selle aktiveerimiseks lültil **Rakendusega Samsung Pass kasutamine**.



Samsung Passi kasutamine veebisaitidesse sisselogimiseks

Te saate oma Samsung Passi lihtsasti kasutada nendes veebisaitidesse sisselogimiseks, mis toetavad kasutajanime ja parooli salvestamist.

- 1 Avage veebisait, kuhu soovite sisse logida.
- 2 Sisestage oma kasutajanimi ja parool ning toksake seejärel veebisaidi sisselogimisnuppu.
- 3 Toksake **Logi rakenduse Samsung Pass kaudu sisse sõrmejälgede abil** ja toksake **MÄLETA**.
Saate nüüd kasutada Samsung Passi lisatud biomeetrilisi andmeid, et veebisaitidesse sisse logida.

Sisselogimise info haldamine

Kuvage nende veebisaitide nimekiri, kuhu sisselogimiseks olete valinud Samsung Passi kasutamise ja hallake oma sisselogimise infot.

- 1 Toksake seadete ekraanil **Luk.ekraan ja turvalisus** → **Samsung Pass**.
- 2 Avage ekraan, kasutades eelnevalt seadistatud ekraanilukustusmeetodit.
- 3 Toksake **Veebi sisselogimise andmed**.
- 4 Valige loendist veebileht.
- 5 Toksake  → **Muuda** ja muutke oma kasutajanime, parooli ja veebisaidi nime.
Veebilehtede kustutamiseks toksake  → **Kustuta**.

Samsung Passi kasutamine rakendustes

Kui te kasutate rakendusi, mis Samsung Passi toetavad, saate lihtsasti neisse Samsung Passiga sisse logida.

Nende rakenduste nägemiseks, mis Samsung Passi toetavad, avage seadete ekraan ja toksake **Luk.ekraan ja turvalisus** → **Samsung Pass** → **Toetatud rakendused**. Kui Samsung Passi toetavaid rakendusi ei ole, siis **Toetatud rakendused** ekraanile ei ilmu.



- Saadaval olevad rakendused võivad sõltuvalt regioonist või teenusepakkujast erineda.
- Samsung ei vastuta kahjude või ebamugavuste eest, mis tulenevad Samsung Passiga rakendustesse sisselogimisest.

Oma andmete kustutamine Samsung Passist

Saate oma biomeetrilised andmed, veebi sisselogimise informatsiooni ja Samsung Passiga seotud rakenduste andmed kustutada, kasutades funktsiooni **Andmete kustutamine**. Tingimustega nõustumine jääb kehtima ja teie Samsungi konto on endiselt aktiivne.

- 1 Toksake seadete ekraanil **Luk.ekraan ja turvalisus** → **Samsung Pass**.
- 2 Avage ekraan, kasutades eelnevalt seadistatud ekraanilukustusmeetodit.

3 Toksake **Andmete kustutamine**.

4 Sisestage oma Samsungi konto parool.

Teie Samsung Passi andmed kustutatakse.

Turvaline kaust

Kaitstud kaust kaitseb teie privaatselt sisu ja rakendusi, näiteks fotosid ja kontakte, teiste isikute juurdepääsu eest. Saate oma privaatselt sisu ja rakendusi turvaliselt hoida ka siis, kui seade on lukustatud.

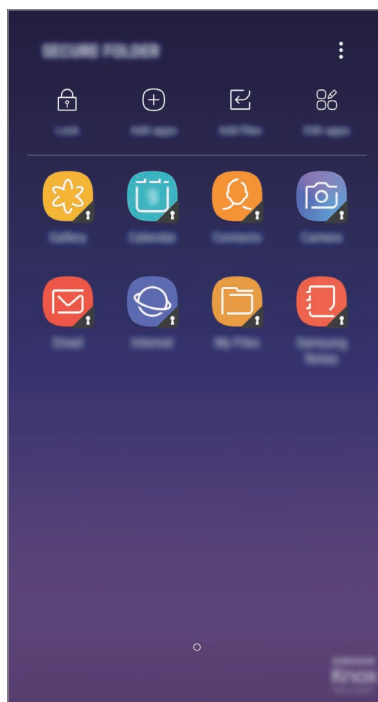

Kaitstud kaust on eraldiseisev turvatud salvestuspiirkond. Kaitstud kaustas olevaid andmeid ei saa kanda üle teistesse seadmetesse heaks kiitmata jagamise meetodite, näiteks USB või Wi-Fi Directi kaudu. Püüd operatsioonisüsteemi kohandada või tarkvara muuta toob kaasa kaitstud kausta automaatse lukustuse ja see muutub ligipääsmatuks. Enne, kui salvestate andmeid kaitstud kausta, tehke neist kindlasti teise turvalisse kohta varukoopia.

Kaitstud kausta seadistamine

1 Käivitage rakendus **Turvaline kaust**.

Teise võimalusena toksake **Seaded** ekraanil **Luk.ekraan ja turvalisus** → **Turvaline kaust**.

2 Toksake **ALUSTA**.

3 Toksake **LOGI S.** ja logige oma Samsungi kontosse sisse.

4 Valige kaitstud kausta lukustusmeetod ja järgige seadistamise lõpetamiseks ekraanil kuvatavaid juhiseid.

Kaitstud kausta nime või ikooni muutmiseks toksake **Turvaline kaust** →  → **Kohanda ikooni**.



- **Turvaline kaust** rakendust käivitades peate selle lukustuse avamiseks kasutama varem määratud meetodit.
- Kui unustate kaitstud kausta avamise koodi, saate selle oma Samsungi kontot kasutades lähtestada. Toksake lukustatud ekraani alaosas olevat lähtestamise nuppu ja sisestage oma Samsungi konto parool.

Kaitstud kaustale automaatse lukustamise seadmine

Määrake seade kaitstud kausta automaatselt lukustama, kui seda ei kasutata.

1 Käivitage rakendus **Turvaline kaust** ja toksake  → **Seaded** → **Turvalise kausta automaatlukustus**.

2 Valige lukustamise suvand.



Kaitstud kausta käsitsi lukustamiseks toksake **Lukusta**.

Sisu kaitstud kausta teisaldamine

Liigutage sisu, näiteks fotosid ja kontakte, kaitstud kausta. Järgmised tegevused on näide sellest, kuidas pilti vaikimisi salvestuskohast kaitstud kausta liigutada.

- 1 Käivitage rakendus **Turvaline kaust** ja toksake **Lisa faile**.
- 2 Toksake **Pildid**, märgistage liigutatavad kujutised ja toksake seejärel **VALMIS**.
- 3 Toksake **TEISALDA**.
Valitud kujutised kustutatakse esialgselt kaustast ja liigutatakse kaitstud kausta.
Kopeerimiseks toksake **KOPEERI**.



Sisu liigutamise viis võib sõltuvalt sisu tüübist erineda.

Sisu kaitstud kaustast teisaldamine

Liigutage sisu kaitstud kaustast vastavasse rakendusse vaikimisi salvestuskohas. Järgmised tegevused on näide sellest, kuidas pilti kaitstud kaustast vaikimisi salvestuskohta liigutada.

- 1 Käivitage rakendus **Turvaline kaust** ja toksake **Galerii**.
- 2 Valige kujutis ja toksake **☰ → Teisalda asukohast Turvaline kaust**.
Valitud üksused teisaldatakse **Galerii** vaikimisi salvestuskohas.

Rakenduste lisamine

Lisage kaitstud kaustas kasutamiseks rakendus.

- 1 Käivitage rakendus **Turvaline kaust** ja toksake **Lisa rakendusi**.
- 2 Märgistage üks või mitu seadmele paigaldatud rakendust ja toksake **LISA**.
Rakenduste installimiseks rakendusest **Play pood** või **Galaxy Apps** toksake **LAADI ALLA PLAY STORE'IST** või **LAADI ALLA GALAXY APPS'IST**.

Kaitstud kaustast rakenduse eemaldamine

Toksake **Redigeeri rakendusi**, märgistage rakendused ja toksake **Desinstalli**.

Kontode lisamine

Lisage oma Samsungi ja Google'i kontod või muud kontod, millega kaitstud kausta rakendustega sünkroonida.

- 1 Käivitage rakendus **Turvaline kaust** ja toksake  → **Seaded** → **Kontod** → **Lisa konto**.
- 2 Valige kontoteenus.
- 3 Konto seadistamise lõpetamiseks järgige ekraanile kuvatavaid juhiseid.

Kaitstud kausta peitmine

Saate avakuvalt ja rakenduste ekraanidelt kaitstud kausta otsetee ka peita.

Käivitage rakendus **Turvaline kaust**, toksake  → **Seaded** ja seejärel **Kuva turvaline kaust**, et kuvamine välja lülitada.

Samuti võite lohistada teavituspaneeli avamiseks olekuriba alla. Seejärel libistage teavituspaneelil allapoole ja toksake funktsiooni deaktiveerimiseks **Turvaline kaust**.

Kaitstud kausta varundamine ja taastamine

Varunda sisu ja rakendusi Samsung Cloudis kaitstud kaustas, kasutades oma Samsungi kontot ja taastades neid hiljem.

Andmete varundamine

- 1 Käivitage rakendus **Turvaline kaust** ja toksake  → **Seaded** → **Varundamine ja taastamine**.
- 2 Toksake **Lisa konto** ja registreerige ning logige oma Samsungi kontosse sisse.
- 3 Toksake **Varunda üksuse Turvaline kaust andmed**.
- 4 Märgistage objektid, mida soovite varundada, ja toksake **VARUNDA KOHE**.
Andmed varundatakse Samsung Cloudi.

Andmete taastamine

- 1 Käivitage rakendus **Turvaline kaust** ja toksake  → **Seaded** → **Varundamine ja taastamine**.
- 2 Toksake **Taastamine**.
- 3 Valige seade ja andmetüübid, mida soovite taastada, ning toksake **TAASTA KOHE**.
Varundatud andmed taastatakse teie seadmes.

Kaitstud kausta deinstallimine

Saate kaitstud kausta ja selles oleva sisu ning rakendused deinstallida.

Käivitage rakendus **Turvaline kaust** ja toksake  → **Seaded** → **Veel seadeid** → **Desinstalli**.

Sisu varundamiseks enne kaitstud kausta deinstallimist märgistage **Teisalda meediumifailid turvalisest kaustast välja** ja toksake **DESINSTALLI**. Kaitstud kaustas olevatele varundatud andmetele ligipääsemiseks avage kaust **Samsung**, käivitage rakendus **Minu Failid** ja siis toksake **Sisemälu** → **Secure Folder**.



Rakendusse **Samsung Notes** salvestatud märkmeid ei varundata.

Pilv ja kontod

Valikud

Sünkroonige, varundage või taastage oma seadme andmeid, kasutades selleks Samsung Cloudi. Saate ka sisselogida ja hallata oma kontosid, nagu Samsungi konto ja Google'i konto.

Toksake seadete ekraanil **Pilv ja kontod**.



Varundage enda andmeid regulaarselt turvalisse asukohta, näiteks Samsung Cloudi või arvutisse. Sedasi saate need alati taastada, kui andmed peaksid rikkuma või näiteks teostate soovimatu tehaseseadmete taastamise.

- **Samsung Cloud:** saate hallata sisu, mida soovite Samsung Cloudis turvaliselt talletada. Kontrollige oma Samsung Cloudi mälu kasutusolekut ja sünkroonige, varundage ning taastage oma andmeid. Lisateavet vaadake jaotisest [Samsung Cloud](#).

- **Minu profiil:** hallake oma isiklikke ja Samsungi konto andmeid.
- **Kontod:** lisage oma Samsungi ja Google'i kontod või muud kontod, millega sünkroonida.
- **Varundamine ja taastamine:** kaitske oma seadmes olevad isiklikke andmeid, rakenduse andmeid ja seadeid. Te saate varundada tundlikku teavet ja sinna hiljem juurde pääseda. Andmete varundamiseks või taastamiseks peate om Google'i või Samsungi kontole sisse logima. Lisateavet vaadake jaotisest [Varundamine ja taastamine](#).

Varundamine ja taastamine

Kaitske oma seadmes olevad isiklikke andmeid, rakenduse andmeid ja seadeid. Te saate varundada tundlikku teavet ja sinna hiljem juurde pääseda. Andmete varundamiseks või taastamiseks peate om Google'i või Samsungi kontole sisse logima.

Samsungi konto kasutamine

Toksake seadete ekraanil **Pilv ja kontod** → **Varundamine ja taastamine** → **Varundusseaded** Samsungi konto puhul, toksake varundatavate andmete kõrval olevatele lülititele ja toksake **VARUNDA KOHE**.

Andmed varundatakse Samsung Cloudi. Lisateavet vaadake jaotisest [Samsung Cloud](#).

Seadme määramiseks automaatselt andmeid varundama toksake lülitil **AUTOMAATNE VARUNDAMINE**.

Varundatud andmete taastamiseks Samsung Cloudist Samsungi konto abil toksake **Taastamine**. Valige seade ja andmetüübid, mida soovite taastada, ning toksake **TAASTA KOHE**. Valitud andmed taastatakse teie seadmesse.

Google'i konto kasutamine

Toksake seadete ekraanil **Pilv ja kontod** → **Varundamine ja taastamine** ning toksake lülitit **Varunda minu andmed**, et Google'i konto selle aktiveeriks. Toksake **Varukonto** ja valige konto varunduskontoks.

Andmete lähtestamiseks Google'i konto abil toksake selle aktiveerimiseks lülitil **Automaatne taastamine**. Kui te rakendused uuesti installite, taastatakse varundatud seaded ja andmed.

Google

Konfigureerige mõnede Google poolt pakutud funktsioonide seadeid.

Toksake seadete ekraanil **Google**.

Juurdepääs

Konfigureerige erinevaid seadeid, et parandada seadmele juurdepääsu.

Toksake seadete ekraanil **Juurdepääs**.

- **Nägemine:** kohandage seadeid, et parandada juurdepääsu nägemispuudega kasutajate jaoks.
- **Kuulmine:** kohandage seadeid, et parandada juurdepääsu kuulmispuudega kasutajate jaoks.
- **Vilumus ja infovahetus:** kohandage seadeid, et parandada juurdepääsu kasutajate jaoks, kelle osavus on väiksem.
- **Tekst kõneks:** seadistage Voice Assistantit kasutades kõne tekstiks valikud, näiteks keel ja kõnekiirus.
- **Suunalukk:** muutke ekraani lahtilukustamiseks mõeldud suunakombinatsioonide seadeid.
- **Otsene juurdepääs:** seadistage seade valitud juurepääsetavuse menüüsid käivitama, kui vajutate ja hoiate samaaegselt all toitenuppu ja helitugevuse suurendusnuppu.
- **Teavituse meeldetuletus:** seadistage seade teavitama teid teavitustest, mida te pole vahepeal kontrollinud.
- **Kõnede vastuvõtm./lõpetam.:** kõnedele vastamise või kõnede lõpetamise viisi muutmine.
- **Üksiktoksamise režiim:** alarmidele, meeldetuletustele ja kõnedele vastamiseks ühe toksamise kasutamine libistamise asemel.
- **Juurdepääsu seadete varundamine:** eksportige või importige juurdepääsuseadeid, et neid teiste seadmetega jagada.
- **TEENUSED:** kuvage seadmesse installitud juurdepääsuteenused.

Üldine haldus

Kohandage oma seadme süsteemiseadeid või lähtestage seade.

Toksake seadete ekraanil **Üldine haldus**.

- **Keel ja sisestus:** valige seadme keeli ja muutke asetust, näiteks klahvistikke ja häälsisestuse liike. Osad suvandid ei pruugi valitud keelest sõltuvalt võimalikud olla. Lisateavet vaadake jaotisest [Seadme keelte lisamine](#).
- **Kuupäev ja kellaaeg:** pääsete juurde seadetele ja saate neid muuta, et kontrollida, kuidas seade kellaaega ja kuupäeva kuvab.



Kui aku tühjeneb täielikult, lähtestatakse kuupäev ja kellaaeg.

- **Võtke meiega ühendust:** esitage küsimusi või vaadake korduma kippuvaid küsimusi. Lisateavet vaadake jaotisest [Samsung Members](#).
- **Diagnostikateabe aruande esit.:** määrake seade automaatselt seadme diagnostilist ja kasutusteavet Samsungile saatma.
- **Turundusteave:** määrake, kas saada Samsungi turundusteavet, näiteks eripakkumisi, liikmete soodustusi ja uudiskirju.
- **Lähtestamine:** lähtestage oma seadme seadeid või teostage tehaseandmete lähtestamine. Saate lähtestada kõik seaded ja võrguseaded.

Seadme keelte lisamine

Saate lisada seadmes kasutatavaid keeli.

1 Toksake seadete ekraanil **Üldine haldus** → **Keel ja sisestus** → **Keel** → **Keele lisamine**.
Et vaadata keeli, mida lisada saab, toksake  → **Kõik keeled**.

2 Valige lisatav keel.

3 Selleks et valitud keelt vaikekeeleks seadistada, toksake **MÄÄRA VAIKIMISI**. Selleks et praegune keelesäte alles jätta, toksake **SÄIL. PRAEGUNE**.

Valitud keel lisatakse teie keelte loendisse. Kui te muutsite vaikekeelt, lisatakse valitud keel loendi algusesse.

Selleks et muuta vaikekeelt keelte loendis, lohistage  keele kõrvale ja liigutage see loendi algusesse. Seejärel toksake **RAKENDA**. Kui mingi rakendus ei toeta vaikekeelt, kasutatakse loendis olevatest järgmist toetatud keelt.

Tarkvaravärskendus

Värskendage seadme tarkvara kasutades FOTA teenust. Saate ka tarkvara värskendusi määratud ajale seadistada.

Toksake seadete ekraanil **Tarkvaravärskendus**.



Kui hädaolukorra tarkvarauuendus teie seadme turvamiseks välja tuleb ja selleks, et uut tüüpi turbeohte blokeerida, installitakse uuendused automaatselt ilma teie nõuolekut küsimata.

- **Laadi värskendused käsitsi alla:** kontrollige rakendusi ja laadige neid käsitsi alla.
- **Laadi värskendused autom. alla:** määrake seade automaatselt värskendusi alla laadima, kui ühendate Wi-Fi võrguga.
- **Planeeritud tarkvaravärsk.-d:** määrake seade kindlal ajal alla laetud värskendusi installima.

Turbevärskenduste teave

Turbevärskendusi pakutakse, et teie seadet turvalisemaks teha ja teie isiklike andmeid kaitsta. Teie mudeli turbevärskendused leiate lehelt security.samsungmobile.com.



Veebileht toetab ainult osasid keeli.

Kasutusjuhend

Spikker aitab teil teada saada, kuidas seadet ja rakendusi kasutada ning tähtsaid seadeid konfigureerida.

Toksake seadete ekraanil **Kasutusjuhend**.

Teave telefoni kohta

Tutvuge teabega oma seadme kohta.

Toksake seadete ekraanil **Teave telefoni kohta**.

- **Minu telefoninumber:** kuva oma telefoninumber.
- **Olek:** vaadake erinevat seadme teavet, näiteks SIM-kaardi olekut, Wi-Fi MACi aadressi ja seerianumbrit.
- **Õiguslik teave:** vaadake seadmega seotud õiguslast teavet, näiteks ohutusalast teavet ja avatud lähtekoodiga litsentsi.
- **Seadme nimi:** kuvage ja muutke nime, mida näidatakse, kui teie seade ühendatakse mõne teise seadmega Bluetoothi või Wi-Fi Directi kaudu või mõnel muul moel.
- **Mudeli number:** seadme mudeli numbril kuvamine.
- **Tarkvara teave:** vaadake seadme tarkvara teavet, näiteks selle operatsioonisüsteemi versiooni ja püsivara versiooni.
- **Aku teave:** vaadake seadme aku olekut ja teavet.

Lisa

Tõrkeotsing

Enne Samsungi Teeninduskeskusesse pöördumist proovige järgnevaid lahendusi. Teatud olukorrad ei tarvitse teie seadmele kohalduda.

Seadme sisselülitamisel või kasutamise ajal peate sisestama ühe järgnevatest koodidest:

- Parool: kui seadme lukustusfunktsioon on lubatud, peate sisestama seadmele määratud parooli.
- PIN: seadme esmakordsel kasutamisel või kui PIN-koodi nõue on võimaldatud, peate te sisestama SIM-või USIM-kaardi PIN-koodi. Selle funktsiooni saab blokeerida menüüs Lukusta SIM-kaart.
- PUK: sisestades PIN-koodi mitu korda valesti, blokeeritakse teie SIM-või USIM-kaart. Peate sisestama teenusepakkuja antud PUK-koodi.
- PIN2: PIN2 nõudega menüü avamiseks tuleb sisestada SIM-või USIM-kaardiga saadud PIN2. Lisateabe saamiseks võtke ühendust oma teenusepakkujaga.

Teie seade kuvab võrgu või teenuse veateateid

- Nõrga signaali või vastuvõtuga alades võib signaali vastuvõtt kaduda. Minge teise kohta ja proovige uuesti. Liikumise ajal võivad ilmuda korduvad tõrketeated.
- Osadele suvanditele ei pääse ilma registreerumata juurde. Lisateabe saamiseks võtke ühendust oma teenusepakkujaga.

Teie seade ei lülitu sisse

Kui aku on täiesti tühi, ei lülitu teie seade sisse. Laadige aku enne seadme sisselülitamist täiesti täis.

Puutekraan reageerib aeglaselt või valesti

- Kui kinnitate puutekraanile ekraanikaitsme või valikulisi tarvikuid, ei pruugi puutekraan korralikult toimida.
- Kui kannate kindaid, kui teie käed pole puutekraani puudutamisel puhtad, või kui toksate ekraani teravate objektide või sõrmeotstega, võib puutekraan tõrkuda.
- Niiskus või veega kokkupuude võib tuua kaasa puutekraani talitlushäireid.
- Taaskäivitage seade ajutiste programmivigade parandamiseks.
- Veenduge, et seadmesse on paigaldatud uusim püsitarkvara.
- Kui puutekraani on kriimustatud või kahjustatud, külastage Samsungi Teeninduskeskust.

Teie seade hangub või esineb parandamatu viga

Proovige järgmisi lahendusi. Kui probleem endiselt ei lahene, võtke ühendust Samsungi Teeninduskeskusega.

Seadme taaskäivitamine

Kui seade hangub või tardub, peate te sulgema rakendusi ja seadme välja ja seejärel uuesti sisse lülitama.

Taaskäivitama sundimine

Kui teie seade hangub või ei reageeri, vajutage ja hoidke toitenuppu ja helitugevuse vähendusnuppu korraga all kauem kui 7 sekundit, et seda taaskäivitada.

Seadme lähtestamine

Kui ülal toodud meetodid probleemi ei lahenda, taastage tehaseseaded.

Käivitage rakendus **Seaded**, toksake **Üldine haldus** → **Lähtestamine** → **Tehaseseadete lähtestamine** → **LÄHTESTA** → **KUSTUTA KÕIK**. Pidage enne tehaseandmete lähtestamist meeles seadmes asuvatest olulistest andmetest varukoopia teha.

Kui registreerisite seadmele Google'i konto, peate pärast lähtestamist sama Google'i kontoga sisse logima.

Kõnesid ei ühendata

- Veenduge, et olete ühenduses õige mobiilivõrguga.
- Veenduge, et te ei ole antud numbrile helistamist blokeerinud.
- Veenduge, et te ei ole antud numbrilt kõnede vastuvõtmist blokeerinud.

Teised ei kuule teid kõnelemas

- Veenduge, et te ei kata sisseehitatud mikrofoni.
- Veenduge, et mikrofoni on teie suu lähedal.
- Kuulari kasutamisel veenduge, et see on korrektselt ühendatud.

Heli kajab kõne ajal

Vajutage helitugevuse reguleerimiseks helitugevusnuppu või liikuge teise kohta.

Mobiilsidevõrgu või internetiühendus katkeb tihti või on heli ebakvaliteetne

- Veenduge, et te ei blokeeri seadme siseantenni.
- Nõrga signaali või vastuvõtuga alades võib signaali vastuvõtt kaduda. Teie ühenduse probleemid võivad olla tingitud teenusepakkuja tugijaama probleemidest. Minge teise kohta ja proovige uuesti.
- Liikumisel ajal seadme kasutamisel võivad juhtmevabad võrguteenused teenusepakkuja tugijaama probleemide tõttu olla blokeeritud.

Aku ikoon on tühi

Aku on tühi. Laadige aku.

Aku ei lae korralikult (Samsungi poolt heaks kiidetud laadurid)

- Veenduge, et laadur oleks korrektselt ühendatud.
- Külstage Samsungi teeninduskeskust ja laske aku välja vahetada.

Aku tühjeneb kiiremini, kui algselt

- Kui seade või aku puutub kokku väga külmade või kuumade temperatuuridega, võib laetuse tase väheneda.
- Akuenergia tarbimine suureneb teatud funktsioonide või rakenduste kasutamisel, nagu GPS, mängud ja internet.
- Akuenergia tarbimisega väheneb aja vältel ka aku laetuse kestus.

Kaamera käivitamisel ilmub veateade

Teie seadme kaamerarakenduse kasutamiseks peab olema seadmes piisavalt mälu ja akuvoolu. Kaamera käivitamise veateate saamisel proovige järgnevat:

- Laadige aku.
- Vabastage osa mälust, teisaldades faile arvutisse või kustutades need seadmest.
- Taaskäivitage seade. Kui pärast eelmainitud nõuannete proovimist on kaameraga endiselt probleeme, võtke ühendust Samsungi Teeninduskeskusega.

Foto kvaliteet ei vasta eelkuvale

- Teie fotode kvaliteet võib ümbruskonnast ja pildistamisvõtetest olenevalt erineda.
- Kui pildistate pimedates kohtades, öösel, või sisetingimustes, võib pildile tekkida müra või pildid võivad olla fookusest väljas.

Multimeediumifailide avamisel ilmub veateade

Kui teie seade annab multimeediumifailide avamisel veateate või multimeediumifailid ei avane, proovige järgnevat:

- Vabastage osa mälust, teisaldades faile arvutisse või kustutades need seadmest.
- Veenduge, et muusikafail ei oleks Digital Rights Management (DRM)-kaitsega. Kui see on DRM-kaitsega, veenduge, et teil on vastav litsents või kood failide esitamiseks.
- Veenduge, et seade toetab failivorminguid. Kui failivormingud, nagu DivX või AC3, ei ole toetatud, paigaldage rakendus, mis neid toetab. Seadme toetatud failivormingute kinnitamiseks külastage veebilehte www.samsung.com.
- Teie seade toetab fotosid ja videoid, mis on antud seadmega pildistatud. Teiste seadmetega jäädvustatud fotod ja videod ei pruugi korrektselt töötada.
- Teie seade toetab multimeediumifaile, mis teie võrguteenuse pakkuja või lisateenuste pakkujad on heaks kiitnud. Teatud internetis ringlev sisu, nagu helinad, videod või tapeedid ei pruugi korralikult töötada.

Teist Bluetoothi seadet ei leita

- Veenduge, et Bluetoothi juhtmevaba funktsioon on teie seadmes sisse lülitatud.
- Veenduge, et Bluetoothi juhtmevaba funktsioon on teises seadmes sisse lülitatud.
- Veenduge, et teie seade ning teine Bluetoothi seade on Bluetoothi maksimaalses toimimisulatuses (10 m).

Kui need nõuanded probleemi ei lahenda, võtke Samsungi Teeninduskeskusega ühendust.

Seadme arvutiga ühendamisel ei looda ühendust

- Veenduge, et kasutatav USB-kaabel ühildub teie seadmega.
- Veenduge, et teie arvutisse on paigaldatud vajalik draiver ja see on värskendatud.
- Kui kasutate Windows XP, veenduge, et teie arvutisse on paigaldatud vähemalt Windows XP Service Pack 3.

Teie seade ei suuda tuvastada asukohta

Teatud asukohtades, nagu sisetingimustes, võivad GPS signaalid olla häiritud. Määrake sellistes olukordades asukoha tuvastamiseks seade kasutama Wi-Fi- või mobiilsidevõrku.

Seadmele salvestatud andmed on kadunud

Tehke kõigist seadmele salvestatud olulistest andmetest alati varukoopiad. Vastasel juhul pole kadunud andmete taastamine võimalik. Samsung ei vastuta seadmesse salvestatud andmete kaotsimineku eest.

Seadme korpuse väliskülje ümbrusesse tekib väike vahe

- See vahe on vajalik tootmiseripära ja võib kaasa tuua osade väikese liikumise või värina.
- Aja jooksul võib osade hõõrdumine tekitada vahe laienemise.

Seadme mälus ei ole piisavalt ruumi

Kustutage ebavajalikud andmed nagu vahemälu, kasutades rakendust Smart Manager, või kustutage käsitsi rakendusi, mida te ei kasuta, et mäluruumi vabastada.

Rakenduste nuppu ei kuvata avalehel

Ilma rakenduste nuppu kasutamata, saate avada rakenduste ekraani, libistades avalehel üles või alla. Rakenduste nupu kuvamiseks avalehe all käivitage rakendus **Seaded** ja toksake **Ekraan** → **Avaekraan** → **Rakenduste nupp** → **Kuva rakenduste nupp** → **RAKENDA**.

Avakuva nuppu ei kuvata

Teatud rakendusi ja funktsioone kasutades võib avakuva nupp ja navigatsiooniriba ära kaduda. Navigatsiooniriba vaatamiseks libistage ekraani allosast üles.

Ekraani heleduse reguleerimise riba ei ilmu teavituste paneelile

Avage teavituste paneel lohistades olekuriba alla ja siis lohistage teavituste paneel alla. Toksake ✓ heleduse reguleerimise riba kõrval ja toksake **Juhtnupu kuvamine üleval** lülitit, et see aktiveerida.

Samsung Cloud ei tööta

- Kontrollige, et te olete võrguga õigesti ühendatud.
- Te ei saa Samsung Cloud'i kontrolltoimingu ajal kasutada. Proovige hiljem uuesti.

Aku eemaldamine

- **Aku eemaldamiseks võtke ühendust volitatud teeninduskeskusega. Aku eemaldamise juhiste saamiseks külastage veebilehte www.samsung.com/global/ecodesign_energy.**
- Ohutuse huvides **ei ole lubatud akut ise** eemaldada. Valesti eemaldatud aku võib kahjustada akut ennast ja seadet, tekitada vigastusi ja/või muuta seadme ohtlikuks.
- Samsung ei vastuta mistahes vigastuste või kahjude eest (ei lepinguliselt ega kaudselt, sealhulgas hooletus) mis võivad tekkida käesolevate hoiatuste ja juhiste täpselt järgimata jätmisest. Samsung vastutab üksnes surmajuhtumite või vigastuste eest, mille on põhjustanud Samsungi enda hooletus.

Copyright

Copyright © 2017 Samsung Electronics

Antud juhend on kaitstud rahvusvaheliste autoriõigustega.

Kasutusjuhendi ühtki osa ei tohi ilma Samsung Electronics' eelneva kirjaliku loata reprodutseerida, levitada, tõlkida või edastada mitte mingil kujul ega mingite vahendite abil, olgu need siis elektroonilised või mehaanilised, sealhulgas kopeerimine, salvestamine või talletamine mis tahes andmete salvestamise ja esitamise süsteemis.

Kaubamärgid

- SAMSUNG ja SAMSUNG logo on Samsung Electronics registreeritud kaubamärgid.
- Bluetooth® on Bluetooth SIG, Inc. rahvusvaheline registreeritud kaubamärk.
- Wi-Fi®, Wi-Fi Protected Setup™, Wi-Fi Direct™, Wi-Fi CERTIFIED™, ja Wi-Fi logo on Wi-Fi Alliance registreeritud kaubamärgid.
- Kõik teised kaubamärgid ja autoriõigused on vastavate omanike omandis.

Info HEVC Advance'i kohta



SEDA TOODET MÜÜAKSE PIIRATUD LITSENTSIGA JA SEDA ON LUBATUD KASUTADA AINULT KOOS HEVC SISUGA, MIS VASTAB KOLMELE JÄRGMISELE TINGIMUSELE. 1) HEVC SISU, MIS ON MÕELDUD VAID ISIKLIKUKS KASUTAMISEKS. 2) HEVC SISU, MIDA EI PAKUTA MÜÜGIKS. 3) HEVC SISU, MILLE ON LOONUD TOOTE OMANIK.

SEDA TOODET EI TOHI KASUTADA KOOS MUU OSAPOOLE LOODUD HEVC KODEERITUD SISUGA, MILLE KASUTAJA ON TELLINUD VÕI OSTNUD MUULT OSAPOOLELT, VÄLJA ARVATUD JUHUL, KUI SELLEISE SISU MÜÜJA ON ANDNUD KASUTAJALE ERALDI ÕIGUSE TOOTE SISUGA KASUTAMISEKS. TOOTE KASUTAMIST SEOS ES HEVC KODEERITUD SISUGA KÄSITLETAKSE EESPOOL NIMETATUD PIIRATUD KASUTUSÕIGUSEGA NÕUSTUMISENA.