

SAMSUNG

SM-T395

Kasutusjuhend

Sisukord

Põhiline

- 4 Üldteave
- 6 Olukorrad ja lahendused, kui seade üle kuumeneb
- 9 Seadme paigutus ja funktsioonid
- 14 Aku
- 18 SIM või USIM kaart (nano-SIM kaart)
- 19 Mälukaart (microSD kaart)
- 21 Kaitsev ümbris
- 22 Seadme sisse- ja väljalülitamine
- 23 Algseadistamine
- 25 Samsungi konto
- 26 Andmete ülekandmine teie eelmiselt seadmelt
- 30 Ekraani mõistmine
- 40 Teavituste paneel
- 42 Teksti sisestamine

Rakendused ja funktsioonid

- 45 Rakenduste installimine ja deinstallimine
- 47 Bixby
- 55 Telefon
- 60 Kontaktid
- 63 Sõnumid
- 66 Internet
- 68 E-post
- 69 Kaamera
- 81 Galerii
- 86 S Peni funktsioonid
- 92 Mitmikaken
- 96 Samsung Members
- 96 Samsung Notes
- 102 PEN.UP
- 104 Kalender
- 106 Samsung Flow
- 107 Minu Failid
- 107 Kell
- 109 Kalkulaator
- 109 Sisu jagamine
- 110 Google rakendused

Seaded

- 112 Sissejuhatus
- 112 Ühendused
 - 113 Wi-Fi
 - 115 Bluetooth
 - 116 NFC ja maksed
 - 119 Mobiilne kuumkoht ja modem
 - 120 Veel ühenduseseadeid
- 121 Helid ja värinad
- 122 Teavitused
- 122 Ekraan
 - 123 Sinise valguse filter
- 123 Taustpilt
- 123 Täpsemad funktsioonid
- 125 Seadme hooldus
- 127 Rakendused
- 127 Luk.ekraan ja turvalisus
 - 129 Näotuvastus
 - 131 Sõrmejäljetuvastus
 - 134 Samsung Pass
 - 137 Turvaline kaust
- 142 Pilv ja kontod
 - 142 Kasutajad
 - 144 Varundamine ja taastamine
- 145 Google
- 145 Juurdepääs
- 146 Üldine haldus
- 147 Tarkvaravärskendus
- 148 Kasutusjuhend
- 148 Teave tahvelseadme kohta

Lisa

- 149 Tõrkeotsing

Põhiline

Üldteave

Seadme ohutu ja sihipärase kasutamise tagamiseks lugege palun see kasutusjuhend enne seadme kasutama hakkamist läbi.

- Kirjelduste aluseks on seadme vaikeseaded.
- Teie seadme sisu võib sõltuvalt regioonist, teenusepakkujast, mudeli üksikasjadest või seadme tarkvarast osaliselt erineda.
- Sisu (kõrgekvaliteediline sisu), mis nõuab kõrget protsessori-ja muutmälukasutust, mõjutab seadme üldist jõudlust. Olenevalt seadme spetsifikatsioonidest ja kasutustingimustest ei pruugi antud sisuga seotud rakendused korralikult töötada.
- Samsung ei vastuta Samsungist erinevate rakendusepakkujate rakenduste põhjustatud probleemide eest.
- Samsung ei vastuta seadme jõudluse probleemide või kokkusobimatuse eest, mis on tingitud muudetud registreeritud seadmetest või muudatustest operatsioonisüsteemi tarkvaras. Katsed operatsioonisüsteemi kohandada võivad kahjustada teie seadme või rakenduste tööd.
- Selles seadmes olev tarkvara, heliallikad, taustapildid, pildid ja muud meediumid on litsentseeritud piiratud kasutamiseks. Nende materjalide ekstrahimine ja kasutamine müümise või muudel eesmärkidel on autoriõiguse seaduste rikkumine. Kasutajad on täielikult vastutavad illegaalsete meediumite kasutamise eest.
- Andmeteenused, näiteks sõnumivahetus, failide üles- ja allalaadimine, automaatne sünkroonimine või asukohateenused, võivad sõltuvalt teie andmesidepaketi kaasa tuua lisakulutusi. Suurte andmeedastuste jaoks on soovitatav kasutada Wi-Fi funktsiooni.
- Seadmes olevaid vaikerakendusi võidakse värskendada ja nende toetamine lõpetada ilma eelneva teavitusega. Kui teil on seadmes olevate rakenduste kohta küsimusi, võtke ühendust Samsungi Teeninduskeskusega. Kasutaja paigaldatud rakenduste puhul võtke ühendust teenusepakkujaga.
- Seadme operatsioonisüsteemi muutmine või mitteametlikest allikatest tarkvara laadimine võib kaasa tuua rikkeid, andmete rikkumist või kadu. Sellised tegevused on teie Samsungi litsentsilepingu rikkumised ja need tühistavad garantii.

Vee- ja tolmukindluse säilitamine

Teie seade toetab vee- ja tolmukindlust. Seadme vee- ja tolmukindluse säilitamiseks järgige hoolikalt käesolevaid nõuandeid. Vastasel juhul võite seadet kahjustada.

- Ärge kastke seadet sügavamasse magevette kui 1,5 m või hoidke seda vee all kauem kui 30 minutit. Kui te kastate seadme mingisse muusse vedelikku kui magevette, näiteks soolasesse vette, ioniseeritud vette või alkoholsete jookide sisse, siseneb vedelik kiiremini seadmesse.
- Ärge laske seadmel kokku puutuda **jõuliselt liikuva veega**.
- Kui seade puutub kokku mageveega, kuivatage see põhjalikult puhta ja pehme riidega. Kui seade puutub kokku muu vedelikuga, näiteks soolase vee, ioniseeritud vee või alkoholse joogiga, loputage seda puhta veega ja kuivatage põhjalikult puhta ja pehme riidega. Kui te neid juhiseid ei järgi, võib see mõjutada seadme jõudlust ja välimust.
- **Kui seadet on kastetud vette või mikrofon või kõlar on märjad**, ei pruugi kõne ajal heli korralikult kostuda. Pärast seadme pühkimist kuiva lapiga kuivatage seda enne kasutamist põhjalikult.
- Puutekraan ja teised funktsioonid ei pruugi korralikult toimida, **kui seadet kasutatakse vees**.
- Teie seadet on katsetatud kontrollitud keskkonnas ning selle vee- ja tolmukindlus teatud olukordades on tõestatud (vastab rahvusvahelises standardis IEC 60529-Ümbristega tagatavad kaitseastmed [IP-kood]–kirjeldatud IP68 klassifikatsiooni nõuetele; katse tingimused: 15–35 °C, 86–106 kPa, magevesi, 1,5 meetrit, 30 minutit). Olenemata nimetatud klassifikatsioonist, on siiski võimalil, et teatud olukordades võib teie seade kahjustuda.

Juhendavad ikoonid



Hoiatus: olukorrad, mis võivad tekitada vigastusi nii teile kui teistele



Ettevaatust: olukorrad, mis võivad kahjustada teie seadet ja teisi seadmeid



Märkus: märkused, vihjed või lisainfo

Olukorrad ja lahendused, kui seade üle kuumeneb

Kui seade aku laadimisel kuumeneb

Laadimise ajal võivad seade ja laadur kuumaks muutuda. Juhtmevaba või kiirlaadimise ajal võib seade tunduda katsudes kuumem. See ei mõjuta seadme eluiga või tööd ja jääb seadme tavapärasesse töövahemikku selle laadimisel. Kui aku muutub liiga kuumaks, võib laadur laadimise lõpetada.

Käitumine seadme kuumenemisel:

- Ühendage laadur seadmest lahti ja sulgege kõik töötavad rakendused. Oodake, et seade maha jahtuks, ja alustage laadimist uuesti.
- Põhjus, miks seadme alumine osa üle kuumeneb, võib olla, et ühendatud USB-kaabel on katki. Vahetage katkine USB-kaabel välja uue kaabli vastu, mille Samsung on heaks kiitnud.
- Juhtmevaba laaduri kasutamisel ärge asetage võõrkehi, näiteks metallist esemeid, magneteid ja magnetribaga kaarte seadme ja juhtmevaba laaduri vahele.



Juhtmevaba laadimise või kiirlaadimise funktsioon on saadaval ainult toetatud mudelite puhul.

Kui seade kasutamise ajal kuumeneb

Kui te kasutate funktsioone või rakendusi, mis vajavad rohkem toidet, või te kasutate neid pikema aja vältel, võib suurenenud akukasutuse tõttu teie seade ajutiselt kuumaks muutuda. Sulgege kõik töötavad rakendused ja ärge seadet mõnda aega kasutage.

Olukorrad, kus seade võib üle kuumeneda: olenevalt funktsioonidest ja rakendustest, mida kasutate, ei pruugi need näited teie mudeli kohta käia.

- Peale ostu algse häälestuse käigus või andmete taastamisel;
- Suurte failide allalaadimisel;

- Kasutades rakendusi, mis vajavad rohkem toidet, või kasutades neid pikema aja vältel;
 - Mängides hea kvaliteediga mängu pikema aja vältel;
 - Salvestades videoid pikema aja vältel;
 - Vaadates voogvideoid kuvari maksimaalse heledusega;
 - Teleriga ühendamisel
- Multitegumtöö puhul (või kui taustal töötavad paljud rakendused);
 - Kasutades mitmikakent;
 - Värskendades või installeerides rakendusi video salvestamise ajal;
 - Suurte failide allalaadimisel videokõne ajal;
 - Salvestades videoid sirvimise rakenduse kasutamise ajal;
- Sünkroonides suurt andmehulka pilvega, meiliga või teiste kontodega;
- Kasutades autos sirvimise rakendust, kui seade on otsese päikese käes;
- Kasutades mobiilse kuumkoha või jagamise funktsiooni;
- Kasutades seadet leviaugus või alas, kus on nõrk signaal;
- Laadides akut katkise USB-kaabliga;
- Kui seadme mitmeotstarbeline pesa on katki või puutunud kokku võõrkehade, nagu vedelik, tolm, metallipuru ja pliatsi grafiit;
- Kasutades rändlust.

Käitumine seadme kuumenemisel:

- Hoidke seade kõige uuema tarkvaraga ajakohastatud.
- Seadme kuumenemise võivad põhjustada vastuolud rakenduste vahel. Taaskäivitage seade.
- Desaktiveerige Wi-Fi, GPSi ja Bluetoothi funktsioonid, kui te neid ei kasuta.
- Sulgege rakendused, mis akukasutust suurendavad, või mis taustal töötavad ja mida te ei kasuta.
- Kustutage failid, mida te ei vaja, või rakendused, mida te ei kasuta.
- Vähendage ekraani heledust.
- Kui seade kuumeneb üle või on pika aja jooksul kuum, ärge seda mõnda aega kasutage. Kui seade jätkuvalt üle kuumeneb, võtke ühendust Samsungi Teeninduskeskusega.

Seadme piirangud ülekuumenemise korral

Seadme kuumenemisel võidakse selle funktsioone ja jõudlust piirata või seade võib jahtumiseks välja lülituda. Funktsioon on saadaval ainult toetatud mudelite puhul.

- Kui seade muutub tavapärasest kuumemaks, kuvatakse seadme ülekuumenemise sõnum. Seadme temperatuuri langetamiseks piiratakse ekraani heledust ja toimivuskiirust, samuti peatub aku laadimine. Töötavad rakendused suletakse ja te saate teha ainult hädaabikõnesid, kuni seade on maha jahtunud.
- Kui seade kuumeneb üle või on pika aja jooksul kuum, kuvatakse teie väljalülitamise teade. Lülitage seade välja ja oodake, kuni see on maha jahtunud.

Töökeskonna ettevaatusabinõud

Teie seade võib töökeskonnast tulenevalt kuumeneda järgnevatel põhjustel. Olge ettevaatlik, et vältida aku eluea lühendamist, seadme kahjustamist või tulekahju puhkemist.

- Ärge hoidke oma seadet väga kuuma või külma temperatuuri käes.
- Ärge jätke seadet pikalt päikese kätte.
- Ärge hoidke oma seadet pikalt väga kuumas kohtas (nt suvel autos).
- Ärge asetage oma seadet alale, mis võib üle kuumeneda, nagu elektriline soojendusmatt.
- Ärge hoidke seadet kütteseadmete, mikrolaineahjude, kuumade toiduvalmistamisseadmete või kõrge rõhuga konteinerite lähedal ega sees.
- Ärge kunagi kasutage katkist laadurit või akut.

Seadme paigutus ja funktsioonid

Pakendi sisu

Veenduge, et tootekarbis on järgmised esemed:

- Seade
- Aku
- USB-kaabel
- USB-toiteadapter
- Kiirjuhend
- S Pen
- Pintsetid
- S Peni otsakud
- Kaitsev ümbris



- Seadmega kaasasolevad tarvikud ja saadaval olevad lisatarvikud võivad sõltuvalt regioonist või teenusepakkujast erineda.
- Kaasasolevad tarvikud on ette nähtud ainult sellele seadmele ja ei pruugi sobida teiste seadmetega.
- Välimust ja spetsifikatsioone võidakse eelnevalt teavitamata muuta.
- Lisatarvikuid saate osta kohalikult Samsungi edasimüüjalt. Enne ostmist kontrollige, et need sobivad teie seadmele.
- Kasutage ainult Samsungi heaks kiidetud lisatarvikuid. Sobimatute tarvikute kasutamine võib põhjustada jõudlusprobleeme ja rikkeid, mida garantii ei kata.
- Lisatarvikute saadavus sõltub täielikult neid tootvatest ettevõtetest. Lisainfot saadaval olevate lisatarvikute kohta vaadake Samsungi veebisaidilt.



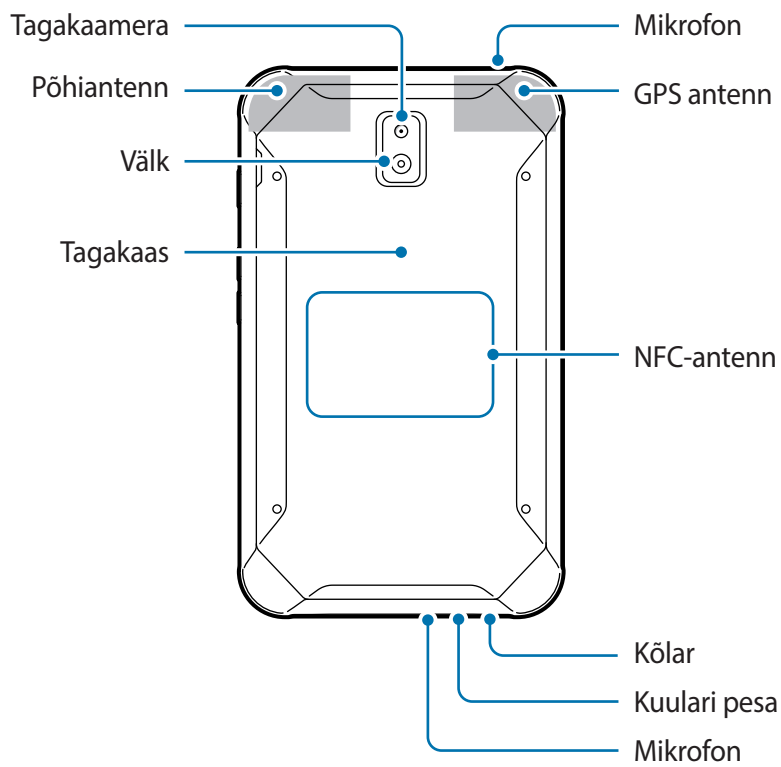
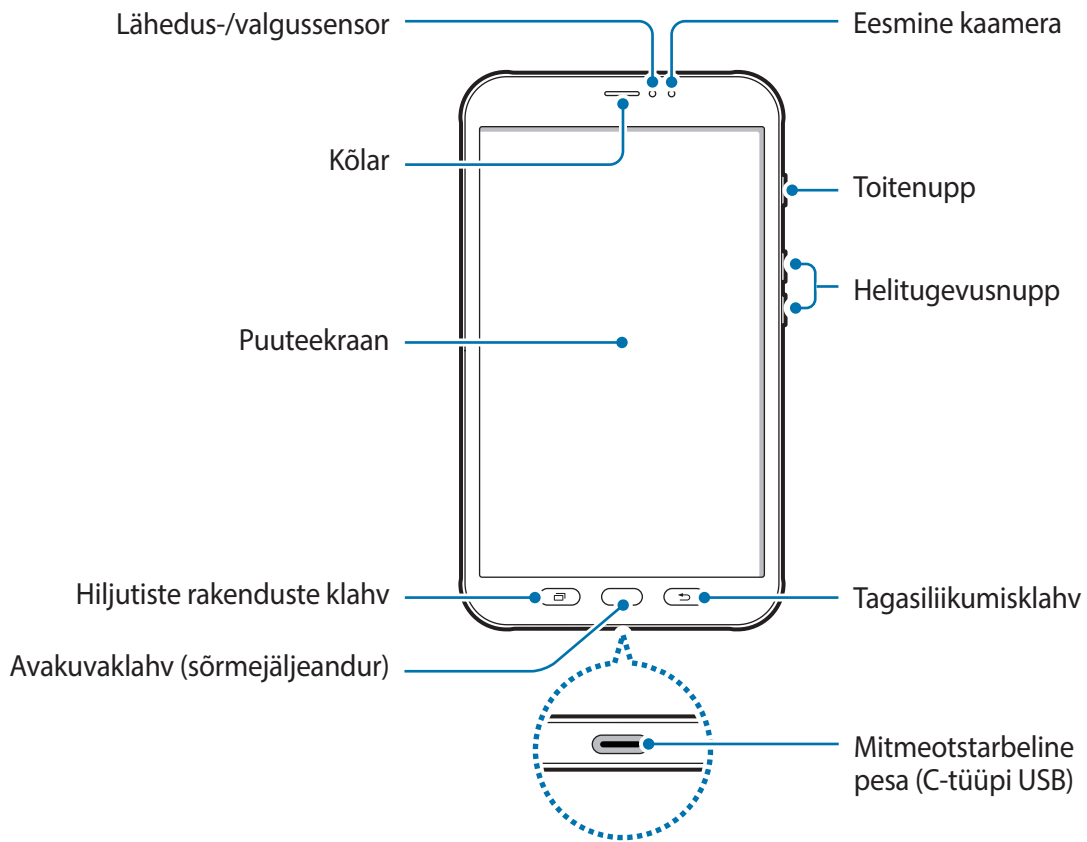



Seadme osad





- Ühenduvusprobleemid ja aku tühenemine võivad tekkida järgnevatel olukordades:
 - Kui kinnitate seadme antenni lähedusse metalli sisaldava kleebise
 - Kui paigaldate seadmele katte, mis sisaldab metalli
 - Kui katate teatud funktsioonide, nagu helistamine või mobiilne andmeside, kasutamise ajal seadme antenni oma kätega või mõne muu esemega
- Soovitatud on kasutada Samsungi poolt heakskiidetud kaitset. Kinnitamata ekraanikaitsed võivad põhjustada andurite rikkeid.
- Ärge katke lähedus-/valgussensorit ekraani tarvikute, näiteks ekraanikaitsmete või klepsudega. See hoiab ära sensori talitlushäired.

Klahvid

| Klahv | Funktsioon |
|--|--|
|  Toide | <ul style="list-style-type: none"> • Vajutage ja hoidke seadme sisse- või väljalülitamiseks. • Vajutage ekraani sisselülitamiseks või lukustamiseks. |
|  Viimased rakendused | <ul style="list-style-type: none"> • Vajutage hiljutiste rakenduste loendi avamiseks. |
|  Avakuva | <ul style="list-style-type: none"> • Vajutage ekraani sisselülitamiseks, kui ekraan on lukustatud. • Vajutage avalehele naasmiseks. • Vajutage ja hoidke Google käivitamiseks. |
|  Tagasi | <ul style="list-style-type: none"> • Vajutage eelmisele ekraanile naasmiseks. • Vajutage ja hoidke hetkel kuvatava lehe suvandite avamiseks. |
|   Helitugevus | <ul style="list-style-type: none"> • Vajutage seadme helitugevuse reguleerimiseks. |

S Pen

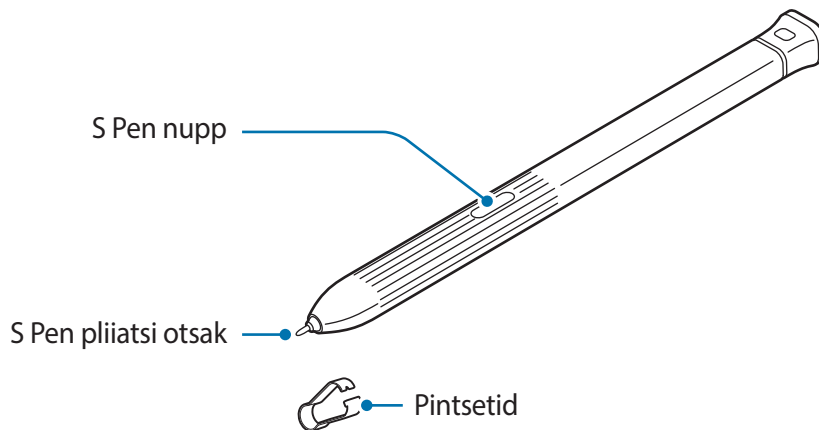

| Nimi | Funktsioonid |
|----------------------|--|
| S Pen pliiatsi otsak | <ul style="list-style-type: none"> Kasutage S Pen pliiatsit ekraanile kirjutamiseks, joonistamiseks või puutetoimingute tegemiseks. S Pen pliiatsiga saab kasutada hiljutiste rakenduste klahvi ja tagasiliikumisklahvi. S Pen pliiatsi lisafunktsioonide, näiteks õhuvaate kasutamiseks liigutage S Pen pliiatsit ekraaniüksuste kohal. |
| S Pen nupp | <ul style="list-style-type: none"> Õhukäskluste kuvamiseks liigutage S Pen pliiatsit ekraani kohal ja vajutage S Pen pliiatsi nupule. Üksuste valimiseks lohistage S Pen pliiats nendest üle, hoides S Pen pliiatsi nuppu allavajutatuna. |
| Pintsetid | <ul style="list-style-type: none"> S Pen pliiatsi otsaku vahetamiseks eemaldage otsak pintsettide abil. |

S Peni pliiatsi otsaku vahetamine

Kui sulepeaotsik on nüri, vahetage see välja.

- 1 Hoidke otsakut tugevalt pintsettidega ja eemaldage see.

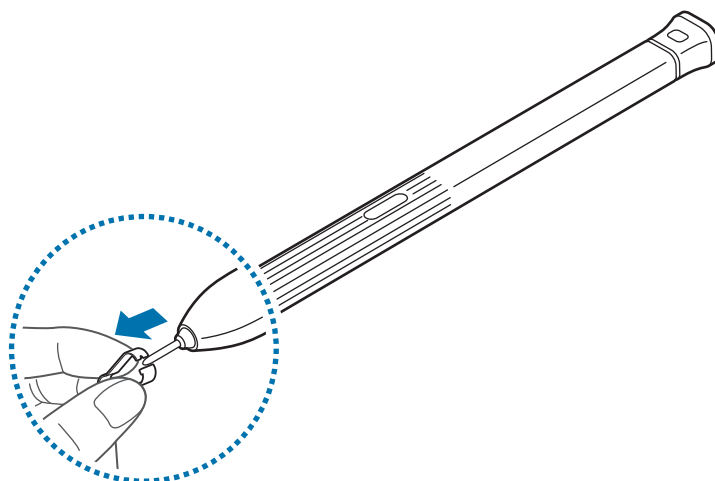

2 Paigaldage S Pen pliiatsisse uus otsak.

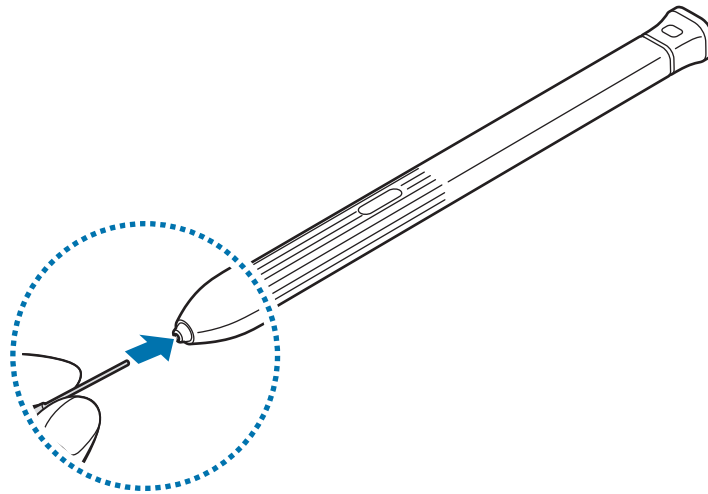

Jälgige, et te pintsettidega oma sõrmi ei näpistaks.



- Ärge taaskasutage vanu sulepeaotsikuid. See võib põhjustada S Pen pliiatsi tõrkeid.
- Kui sisestate otsakut S Peni pliiatsisse, ärge vajutage sellele liiga tugevalt.
- Ärge sisestage S Pen pliiatsisse otsaku ümmargust otsa. See võib S Pen pliiatsit või teie seadet kahjustada.
- Ärge painutage S Pen pliiatsit selle kasutamise ajal ega suruge sellele liigselt. S Pen võib viga saada või otsaku kuju muutuda.



- Kui kasutate S Pen pliiatsit ekraanil terava nurga all, ei pruugi seade S Pen pliiatsi toiminguid ära tunda.
- S Pen pliiatsiga saab kasutada hiljutiste rakenduste klahvi ja tagasiliiikumisklahvi.
- Lisateavet S Pen pliiatsi kohta leiate Samsungi veebisaidilt.
- Kui S Pen pliiats ei tööta korralikult, viige see Samsungi hoolduskeskusse.
- Saate sisestada S Peni kaitsva ümbrise ülaossa. Vaadake lisateavet jaotisest [S Peni paigaldamine](#).

Aku

Aku paigaldamine

1 Eemaldage tagakaas.

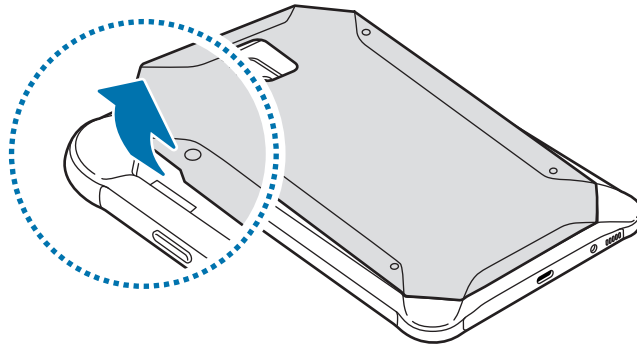

Olge tagakaane eemaldamisel ettevaatlik, et te ei vigastaks küüsi.



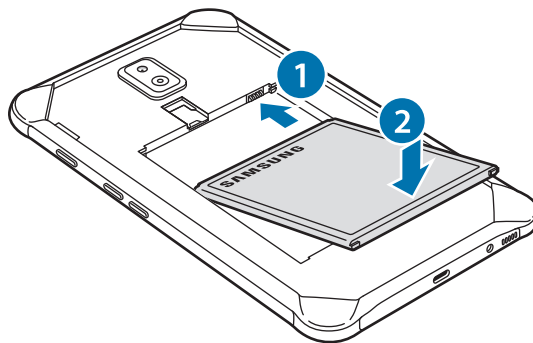

Ärge painutage ega väänake tagakaant. See võib tagakaant kahjustada.

2 Sisestage aku nii, et selle kuldsed kontaktid on seadme kontaktidega õigesti joondatud.

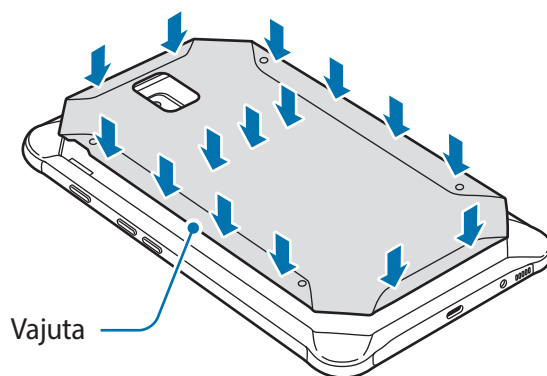

3 Paigaldage tagakaas.



 Tagakaas peab olema tihedalt suletud, et vältida vee ja tolmu sattumist seadmesse. Avatud või halvasti kinnitatud tagakaane tõttu võivad seadmesse pääseda tolmu ja vesi ning tekitada kahjustusi.

 Kasutage seadmel ainult Samsungi poolt heaks kiidetud tagakaasi ja lisatarvikuid.

Aku eemaldamine

1 Eemaldage tagakaas.

2 Tõmmake aku välja.

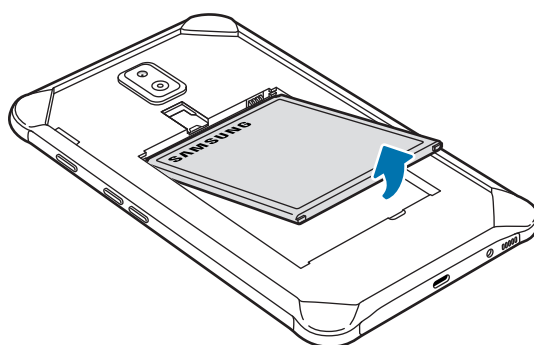

Aku laadimine

Laadige aku enne esmakordset kasutamist või kui seda ei ole pikemat aega kasutatud.



Kasutage ainult Samsungi lubatud laadureid, akusid ja kaableid. Teiste laadurite või kaablite kasutamine võib põhjustada aku plahvatuse või seadet kahjustada.



- Laaduri vale ühendumine võib seadet tõsiselt kahjustada. Ebaõigest kasutamisest tingitud rikked ei ole garantiiga kaetud.
- Kasutage ainult tootega kaasas olevat C-tüüpi USB-kaablit. Mikro-USB-kaabli kasutamine võib seadet kahjustada.



Energia säästmiseks lülitage võtke laadija, kui te seda ei kasuta, pistikust välja. Laadijal ei ole toitelülitit, seega peate selle võtma kui te seda ei kasuta energia säästmiseks elektrikontaksits välja. Laadija peab laadimise ajal olema elektrikontakti läheduses ja lihtsalt ligipääsetav.

- 1 Ühendage USB-kaabel USB-toiteadapteriga.
- 2 Sisestage USB-kaabel seadme mitmeotstarbelisse pessa.

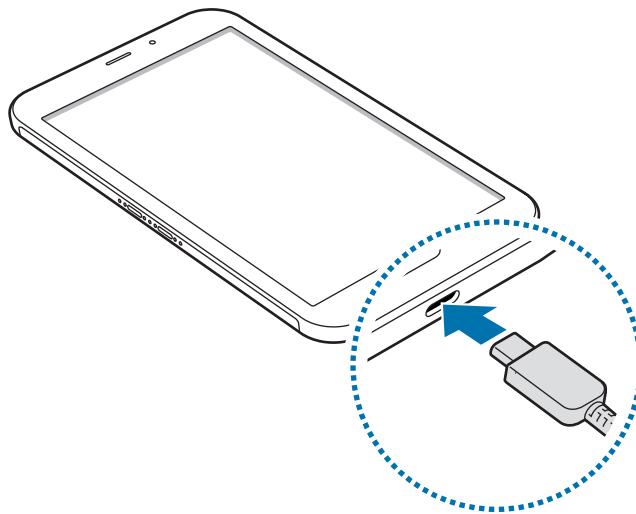

- 3 Ühendage USB-toiteadapter pistikupessa.
- 4 Peale aku täislaadimist ühendage laadur seadme küljest lahti. Seejärel eemaldage laadija elektrokontakti küljest.



Ärge eemaldage akut enne laadijat. See võib seadet kahjustada.

Akuenergia tarbimise vähendamine

Teie seadmes on mitmesuguseid suvandeid akuenergia säästmiseks.

- Optimeerige seadet, kasutades seadme haldusfunktsiooni.
- Kui te seadet ei kasuta, lülitage ekraan toitenuppu vajutades välja.
- Aktiveerige energiasäästurežiim.
- Sulgege ebavajalikud rakendused.
- Deaktiveerige Bluetooth, kui te seda ei kasuta.
- Deaktiveerige Wi-Fi, kui te seda ei kasuta.
- Deaktiveerige sünkroniseeritavate rakenduste, nagu näiteks e-post, automaatne sünkroniseerimine.
- Vähendage taustvalguse põlemisaega.
- Vähendage ekraani heledust.

Aku laadimise näpunäited ja ettevaatusabinõud

- Kui aku pingeline on madal, ilmub tühja aku ikoon.
- Kui aku on täiesti tühi, ei saa seadet kohe peale laaduri ühendamist sisse lülitada. Laske akul mõni minut laadida, enne kui seadme uuesti sisse lülitate.
- Kui kasutate korraga mitmeid rakendusi, võrgurakendusi või rakendusi, mis vajavad ühendust teise seadmega, tühjeneb aku kiiresti. Elektritoite kadumise vältimiseks andmeedastuse ajal kasutage neid rakendusi vaid pärast aku täislaadimist.
- Laadurist erineva toiteallika, näiteks arvuti, kasutamine võib madalama voolutugevuse tõttu pikendada laadimisele kuluvat aega.
- Võite seadet laadimise ajal kasutada, aga see võib pikendada aku täislaadimise aega.
- Seadme puuteekraan võib laadimise ajal katkendliku toitevarustuse tõttu tõrkuda. Eemaldage sel juhul laadur seadme küljest.
- Laadimise ajal võivad seade ja laadija kuumeneda. See on normaalne ega mõjuta teie seadme tööiga ega toimimist. Kui aku muutub tavalisest kuumemaks, võib laadur laadimise lõpetada.
- Seadme laadimine märja mitmeotstarbelise pesaga võib seadet kahjustada. Enne seadme laadimist, kuivatage mitmeotstarbeline pesa põhjalikult.
- Kui seade ei lae õigesti, tooge seade ja laadur Samsungi Teeninduskeskusesse.

SIM või USIM kaart (nano-SIM kaart)

SIM-või USIM-kaardi paigaldamine

Sisestage mobiiltelefoni teenusepakkuja poolt antud SIM-või USIM-kaart.



- Kasutage ainult nano-SIM kaarti.
- Ärge kaotage ega laske teistel kasutada oma SIM- või USIM-kaarti. Samsung ei vastuta kaotatud või varastatud kaardi tõttu tekkinud kahjude või ebamugavuste eest.



Olenevalt teenusepakkujast ei pruugi teatud LTE-teenused olla saadaval. Teenuse saadavuse kohta lisateabe saamiseks võtke ühendust oma teenusepakkujaga.

- 1 Eemaldage tagakaas ja aku.
- 2 Paigaldage SIM-või USIM-kaart nii, et kuldsed kontaktid jäävad allapoole.

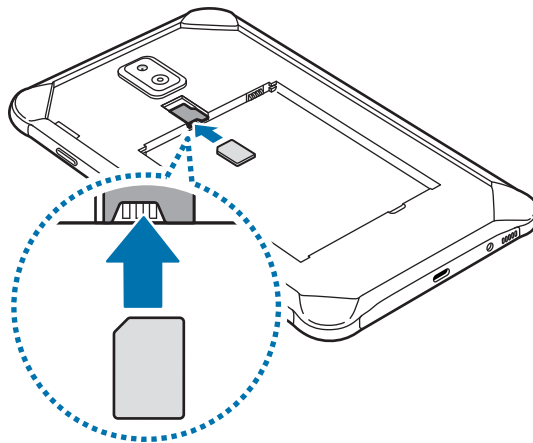

- 3 Paigaldage aku ja tagakaas.

SIM-või USIM-kaardi eemaldamine

- 1 Eemaldage tagakaas ja aku.
- 2 Võtke SIM- või USIM-kaart välja.

Mälukaart (microSD kaart)

Mälukaardi paigaldamine

Teie seadme mälukaardi maht võib erineda teiste mudelite mälukaartidest ja mõned mälukaardid, olenevalt mälukaardi tootjast ja tüübist, ei pruugi teie seadmega ühilduda. Oma seadme mälukaardi maksimaalse mahu vaatamiseks minge Samsungi veebilehele.



- Mõned mälukaardid ei pruugi seadmega täielikult ühilduda. Ühildumatu kaardi kasutamine võib seadet või mälukaarti kahjustada või kaardil olevad andmed rikkuda.
- Jälgige, et paigaldate mälukaardi õige küljega ülespoole.



- Seade toetab mälukaartide puhul vaid FAT- ja exFAT-failisüsteemi. Kui sisestate mõne muu failisüsteemiga kaardi, palub seade mälukaardi uuesti vormindada või ei tuvasta kaarti. Mälukaardi kasutamiseks tuleb see vormindada. Kui Teie seade ei suuda mälukaarti vormindada või ära tunda, võtke ühendust mälukaardi tootja või Samsungi teeninduskeskusega.
- Sage andmete ülekirjutamine ja kustutamine lühendab mälukaartide tööiga.
- Seadmesse mälukaardi sisestamisel ilmub mälukaardi failikataloog kaustas **Minu Failid** → **SD-kaart**.

1 Eemaldage tagakaas ja aku.

2 Paigaldage mälukaart nii, et kuldsed kontaktid jäävad allapoole.

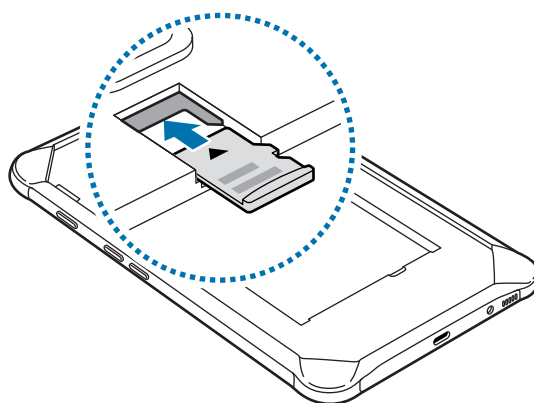

3 Paigaldage aku ja tagakaas.

Mälukaardi eemaldamine

Mälukaardi ohutuks eemaldamiseks tuleb kõigepealt selle ühendus katkestada.

Käivitage rakendus **Seaded** ja toksake **Seadme hooldus** → **Hoiundamine** →  → **Mäluseaded** → **SD-kaart** → **KATKESTA ÜHENDUS**.

1 Eemaldage tagakaas ja aku.

2 Tõmmake mälukaart välja.

3 Paigaldage aku ja tagakaas.



Ärge eemaldage välist mälu, nagu mälukaart või USB mälu, kui seade kannab üle või kasutab andmeid või kohe pärast andmete ülekandmist. See võib põhjustada andmete rikkumist või kaotust või kahjustada välist mälu või teie seadet. Samsung ei vastuta kaotuste, kaasa arvatud andmekaadu eest, mis tuleneb väliste mäluseadmete vääriti kasutamisest.

Mälukaardi vormindamine

Arvutis vormindatud mälukaart võib olla seadmega ühildumatu. Vormindage mälukaarti ainult seadmes.

Käivitage rakendus **Seaded** ja toksake **Seadme hooldus** → **Hoiundamine** →  → **Mäluseaded** → **SD-kaart** → **Vorming** → **VORMINDA**.



Pidage enne mälukaardi vormindamist meeles mälukaardil olevatest olulistest andmetest varukoopia teha. Tootjagarantii ei kata kasutaja tegevusest tulenevat andmekadu.

Kaitsev ümbris

Kaitsva ümbrise paigaldamine

Korpuse paigaldamiseks pange seadme ülemine pool korpusesse ja seejärel vajutage korpuse teist poolt.

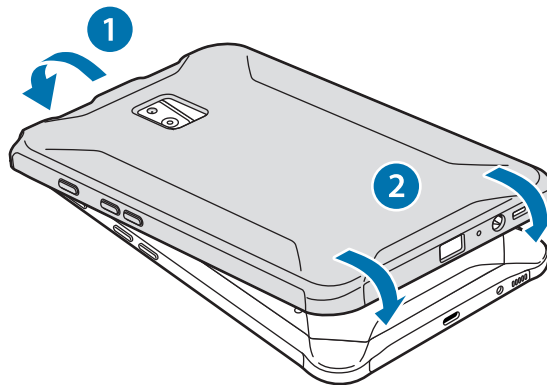

Kaitsva ümbrise eemaldamine

Väänake ümbrise ülaserva, kuni seade tuleb sellest välja, ja seejärel eemaldage seade ümbrisest.

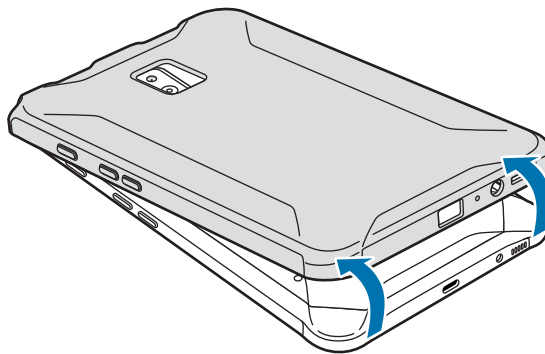

S Peni paigaldamine

Sisestage S Pen kaitsva ümbrise ülaossa.

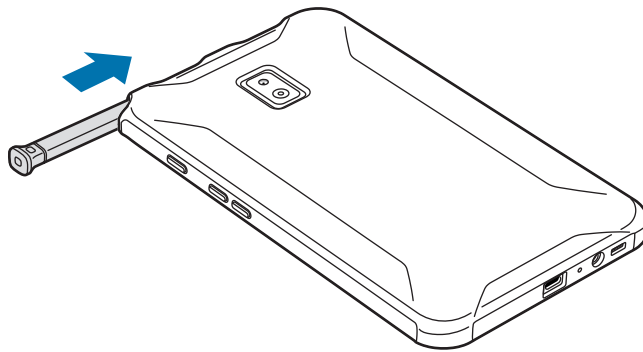

Ärge sisestage S Peni kaitsvasse ümbrisesse tagurpidi.

Seadme sisse- ja väljalülitamine

Seadme sisselülitamiseks vajutage ja hoidke toitenuppu mõni sekund all.

Seadme esmakordsel või andmete lähtestamise järgsel sisselülitamisel järgige ekraani juhiseid oma seadme seadistamiseks.

Seadme väljalülitamiseks vajutage ja hoidke toitenuppu all ja seejärel toksake **Toide VÄLJA**.



- Kui seade hangub või ei reageeri, vajutage ja hoidke taaskäivitamiseks korraka toitenuppu ja helitugevusnuppu kauem kui 7 sekundit.
- Kui asute piirkonnas, kus juhtmevabade seadmete kasutamine on piiratud, nagu lennukid ja haiglad, järgige kõiki väljapandud hoiatusi ja volitatud isikute juhiseid.

Algseadistamine

Seadme esmakordsel sisselülitamisel või pärast andmete lähtestamist järgige seadme seadistamiseks ekraanil kuvatud suuniseid.



Algseadistamise protsessid võivad sõltuvalt seadme tarkvarast või regioonist erineda.

- 1 Lülitage seade sisse.
- 2 Valige seadme eelistatud keel.

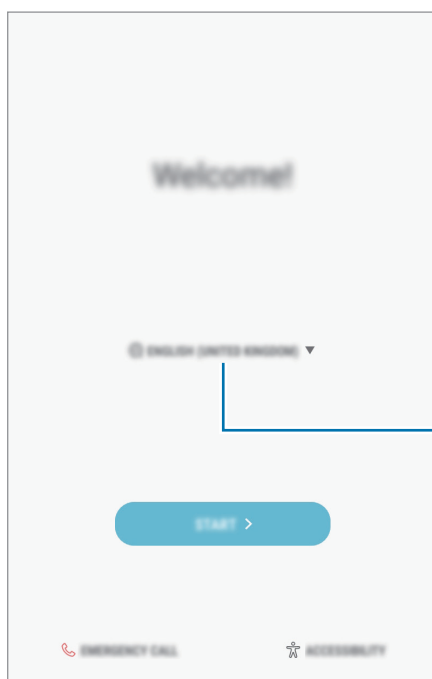

Valige keel.

- 3 Valige Wi-Fi võrguühendus ja ühendage seade sellega.



Kui te ei loo Wi-Fi võrguühendust, ei pruugi algseadistamise ajal olla võimalik mõnda seadme funktsiooni seadistada.

- 4 Pärast seda järgige ekraanil kuvatavaid algseadistamise juhiseid.
- 5 Valige seadme kaitsmiseks ekraanilukustusmeetod. Te saate oma isiklike andmeid kaitsta, ennetades teiste ligipääsu oma seadmele. Kui soovite ekraanilukustusmeetodi hiljem seadistada, toksake **Ei, tänan teid**.

- 6 Logige oma Samsungi kontosse sisse. Te saate nautida Samsungi teenuseid ja tagada andmete ajakohasuse kõigis oma seadmetes. Vaadake lisateavet jaotisest [Samsungi konto](#).

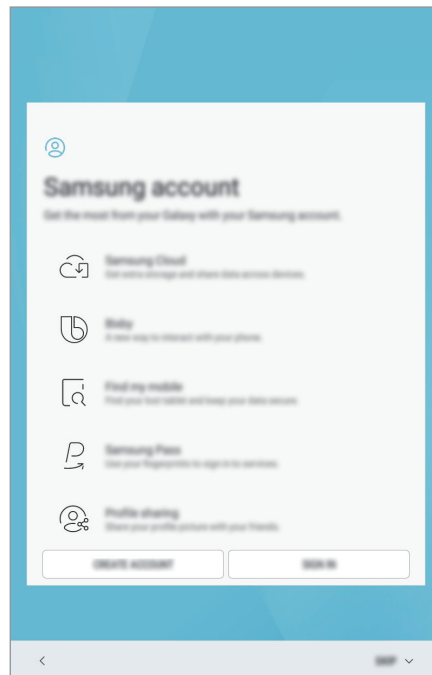

- 7 Valige soovitud funktsioonid ja lõpetage algseadistamine. Seejärel näete avalehte.

Samsungi konto

Sissejuhatus

Teie Samsungi konto on integreeritud kontoteenus, mis võimaldab teil kasutada mitmesuguseid Samsungi teenuseid, mida pakuvad mobiilsed seadmed, telerid ning Samsungi veebileht. Pärast Samsungi konto registreerimist saate Samsung Cloudi abil tagada oma andmete ajakohasuse ja turvalisuse kõigis oma seadmetes, jälitada ja kontrollida kadunud või varastatud seadet, näha Samsung Members programmi liikmete nõuandeid ja veel rohkemat.

Looge endale Samsungi konto, kasutades oma e-posti aadressi.

Selleks, et näha nimekirja teenustest, mida oma Samsungi kontoga kasutada saate, külastage veebilehte account.samsung.com. Samsungi kontode kohta lisateabe saamiseks, käivitage rakendus **Seaded** ja toksake **Pilv ja kontod** → **Kontod** → **Samsung Account** → **Spikker**.

Samsungi konto registreerimine

Uue Samsungi konto registreerimine

Kui teil pole Samsungi kontot, peaksite selle looma.

- 1 Käivitage rakendus **Seaded** ja toksake **Pilv ja kontod** → **Kontod** → **Lisa konto**.
- 2 Toksake **Samsung Account** → **LOO KONTO**.
- 3 Järgige konto lõplikuks loomiseks ekraanil kuvatavaid juhiseid.

Olemasoleva Samsungi konto registreerimine

Kui teil juba on Samsungi konto, registreerige see seadmesse.

- 1 Käivitage rakendus **Seaded** ja toksake **Pilv ja kontod** → **Kontod** → **Lisa konto**.
- 2 Toksake **Samsung Account**.

- 3 Sisestage e-posti aadress ja parool ning toksake seejärel **LOGI SISSE**.
Kui olete oma kontoandmed unustanud, toksake **Kas unustasite oma tunnuse või parooli?**
Leiate oma kontoandmed, kui sisestate nõutud info ning ekraanil kuvatava turvakoodi.
- 4 Toksake Samsungi konto registreerimise lõpetamiseks **VAL**.

Samsungi konto eemaldamine

Seadmest registreeritud Samsungi konto eemaldamisel, eemaldatakse ka teie andmed nagu näiteks kontaktid või sündmused.

- 1 Käivitage rakendus **Seaded** ja toksake **Pilv ja kontod** → **Kontod**.
- 2 Toksake **Samsung Account** →  → **Eemalda konto**.
- 3 Toksake **OK**, sisestage oma Samsungi konto parool ja toksake siis **KINNITA**.

Andmete ülekandmine teie eelmiselt seadmelt

Saate edastada vanast seadmest uude seadmesse kontakte, pilte ja muid andmeid, kasutades Smart Switchi või Samsungi pilve.



- Mõned seadmed või arvutid ei pruugi seda funktsiooni toetada.
- Kehtivad piirangud. Lisateabe jaoks külastage veebilehte www.samsung.com/smartswitch. Samsung suhtub autoriõigustesse tõsiselt. Edastage ainult sisu mis kuulub teile või mille edastamiseks teil õigus on.

Smart Switchi kaudu andmete edastamine

Te saate eelmise seadme andmed üle kanda uude seadmesse rakenduse Samsung Smart Switch kaudu.

Saadaval on rakenduse Samsung Smart Switch järgmised versioonid.

- **Mobiiliversioon:** mobiilseadmete vahel andmete edastamine. Rakenduse saate alla laadida veebipoodidest **Galaxy Apps** või **Play pood**.
- **Arvutiversioon:** oma seadme ja arvuti vahel andmete edastamine. Rakenduse saate alla laadida veebipoest www.samsung.com/smartswitch.

Wi-Fi Directi kaudu andmete juhtmevaba edastamine

Kandke andmeid üle oma eelmiselt seadmelt uuele seadmele Wi-Fi Directi kaudu.



- 1 Laadige ja paigaldage mõlemasse seadmesse rakendus Smart Switch, kasutades poode **Galaxy Apps** või **Play pood**.
- 2 Asetage seadmed üksteise lähedale.
- 3 Käivitage mõlemas seadmes **Smart Switch**.
- 4 Toksake eelmisel seadmelt **JUHTMEVABA** → **SAADA** → **ÜHENDA**.
- 5 Toksake oma seadmelt **JUHTMEVABA** → **VÕTA VASTU** ja valige eelmise seadme tüüp.
- 6 Järgige ekraanile ilmuvaid juhiseid, et eelmiselt seadmelt andmed üle kanda.

Varundamisandmete ülekandmine arvutist

Oma seadme ja arvuti vahel andmete edastamine. Peate laadima alla Smart Switchi arvutiversiooni aadressilt www.samsung.com/smartswitch. Tehke oma eelmise seadme andmetes varukoopia arvutisse ja importige andmed uude seadmesse.

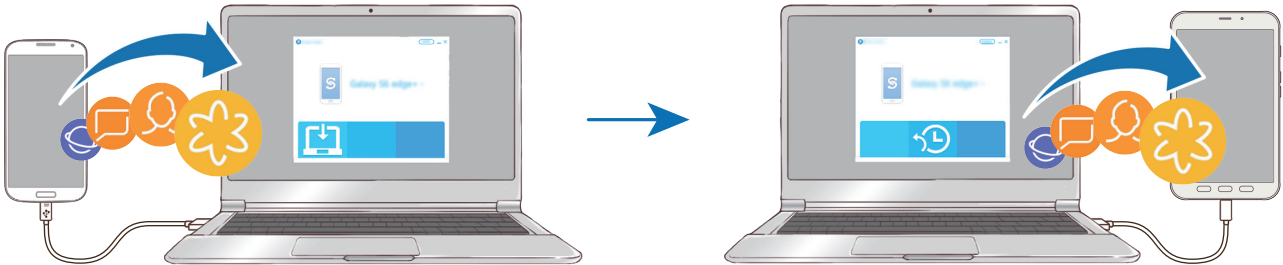

1 Arvutis külastage rakenduse Smart Switch allalaadimiseks lehte www.samsung.com/smartswitch.

2 Käivitage arvutis Smart Switch.



Kui teie eelmine seade ei olnud Samsungi seade, tehke andmetest arvutisse varukoopia seadme tootja poolt pakutava programmi abil. Seejärel liikuge edasi viienda sammu juurde.

3 Ühendage oma eelmine seade arvutiga seadme USB-kaabli abil.

4 Järgige arvutiekraanil olevaid juhiseid seadme andmete varundamise kohta. Seejärel ühendage oma eelmine seade arvutist lahti.

5 Ühendage oma uus seade arvutiga USB-kaabli abil.

6 Järgige arvutiekraanil olevaid juhiseid andmete uude seadmesse ülekandmise kohta.

Samsungi pilv

Tehke oma eelmise seadme andmetest varukoopia Samsung Cloudi ja taastage andmed uues seadmes. Samsungi pilve kasutamiseks peate registreeruma ja enda Samsungi kontole sisse logima. Vaadake lisateavet jaotisest [Samsungi konto](#).

Andmete varundamine

- 1 Logige eelmises seadmes oma Samsungi kontosse sisse.
- 2 Käivitage rakendus **Seaded**, tehke varundamisvalik ja varundage oma andmed.
 -  • Kui teie seadmes on toetatud Samsung Cloud, käivitage rakendus **Seaded**, toksake **Pilv ja kontod** → **Samsung Cloud** → **Varundusseaded** ja varundage oma andmed.
 - Andmete varundamise viis võib sõltuvalt teie seadme mudelist erineda.
 - Osasid andmeid ei varundata. Selleks, et kontrollida, millised andmed varundatakse, käivitage rakendus **Seaded**, toksake **Pilv ja kontod** → **Samsung Cloud** → **Varundusseaded**.

Andmete taastamine

- 1 Käivitage oma uues seadmes rakendus **Seaded** ja toksake **Pilv ja kontod** → **Samsung Cloud** → **Taasta**.
- 2 Toksake ▼ ja valige seadmete loendis eelmine seade.
- 3 Märgistage andmetüübid, mida soovite taastada, ja toksake **TAASTA KOHE**.

Ekraani mõistmine

Puutekraani kontrollimine



- Ärge laske puutekraanil muude elektriseadmetega kokku puutuda. Elektrostaatilised laengud võivad põhjustada puutekraani talitlushäireid.
- Hoidmaks oma puutekraani kahjustumast, ärge toksake sellele teravate esemetega ega rakendage sõrmedega liiga tugevat survet.



- Seade ei pruugi tuvastada puudutusi ekraani servades, mis asuvad väljaspool puutetundlikku piirkonda.
- Puutekraani pikemaajaline ootele jätmine võib põhjustada järelhelendust või kõrvaliste kujutiste ilmumist. Lülitage puutekraan välja, kui te seadet ei kasuta.
- Puutekraani kasutamiseks on soovitatav kasutada S Pen pliiatsit või sõrmi.

Toksamine

Toksake ekraanil.

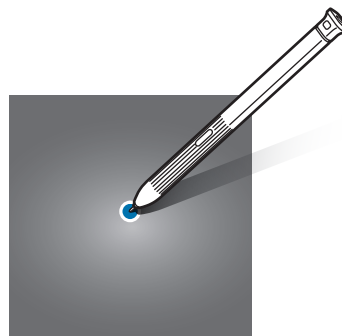
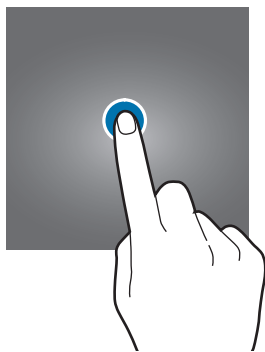

Toksamine ja hoidmine

Toksake ja hoidke umbes 2 sekundit.

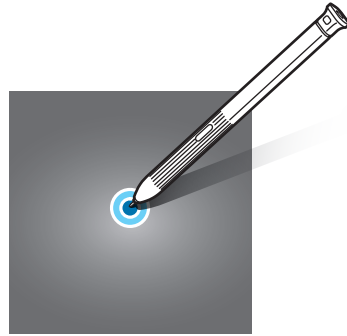

Lohistamine

Toksake ja hoidke üksust ning lohistage see sihtkohta.

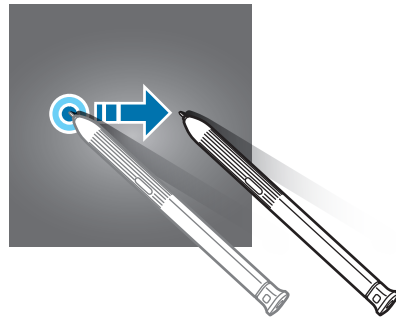
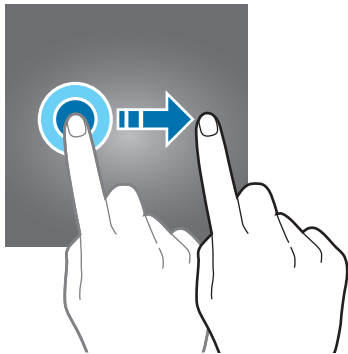

Kaks korda toksamine

Toksake ekraanil kaks korda.

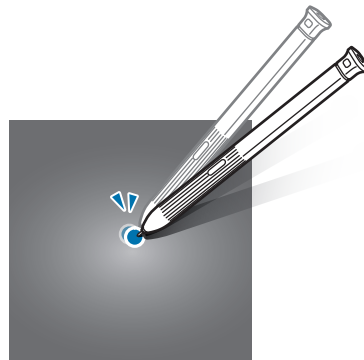
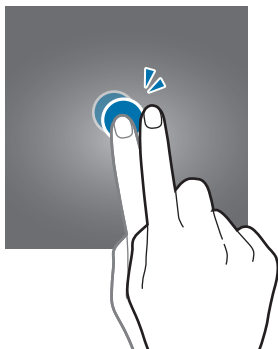

Libistamine

Libistage üles, alla, vasakule või paremale.

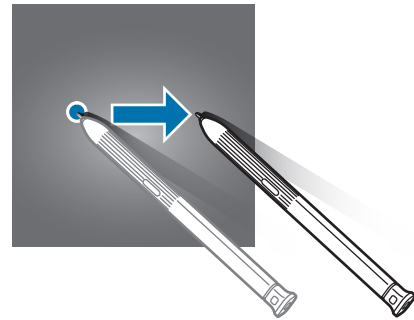
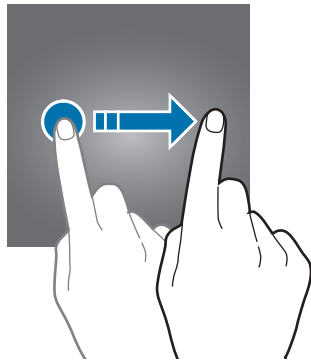

Sõrmede laiali- ja kokkusurumine

Libistage ekraanil kahte sõrme laiali või suruge neid kokku.

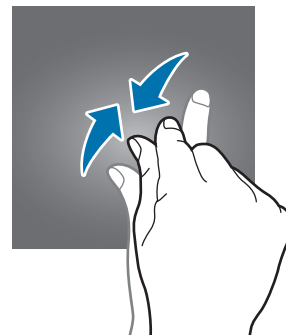
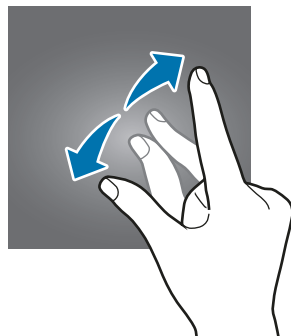

Avaleht ja rakenduste ekraan

Avaleht on stardipunktiks seadme funktsioonidele juurdepääsul. See kuvab vidinaid, rakenduste otseteid jne.

Rakenduste ekraanil kuvatakse kõigi rakenduste ikoonid, kaasa arvatud uute paigaldatud rakenduste ikoonid.



Ekraan võib sõltuvalt regioonist või teenusepakkujast erineda.

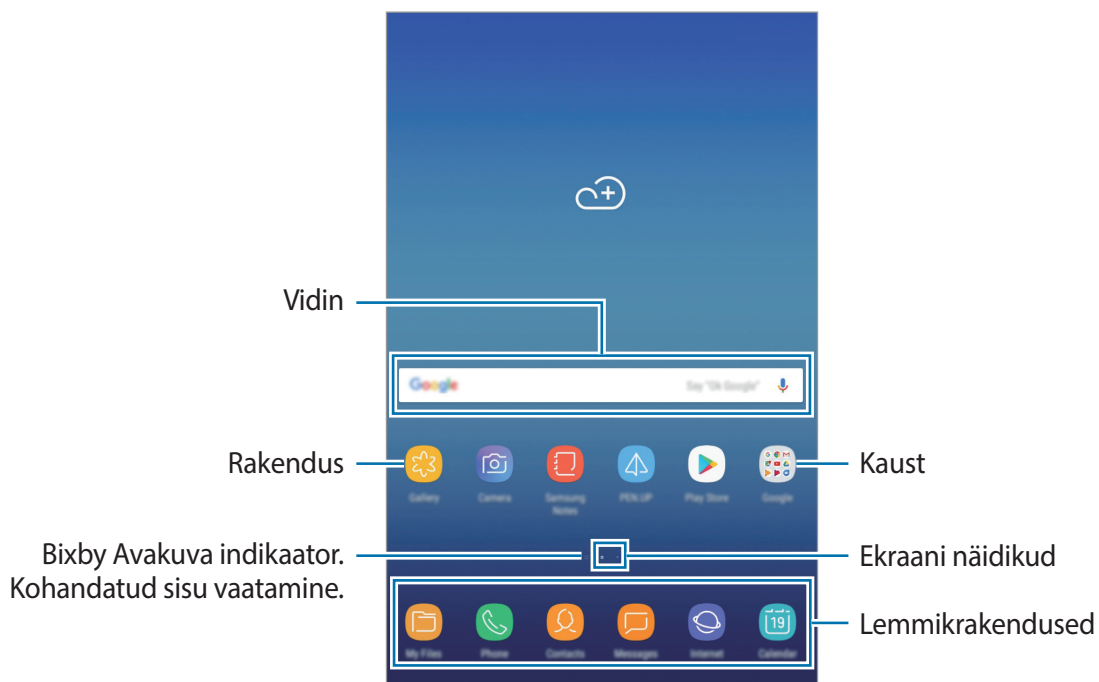

Avalehe ja rakenduste ekraani vahel liikumine

Rakenduste ekraani avamiseks libistage avalehel üles või alla. Avalehele naasmiseks libistage rakenduste ekraanil üles või alla. Teine võimalus on vajutada avakuva- või tagasiliikumise klahvi.

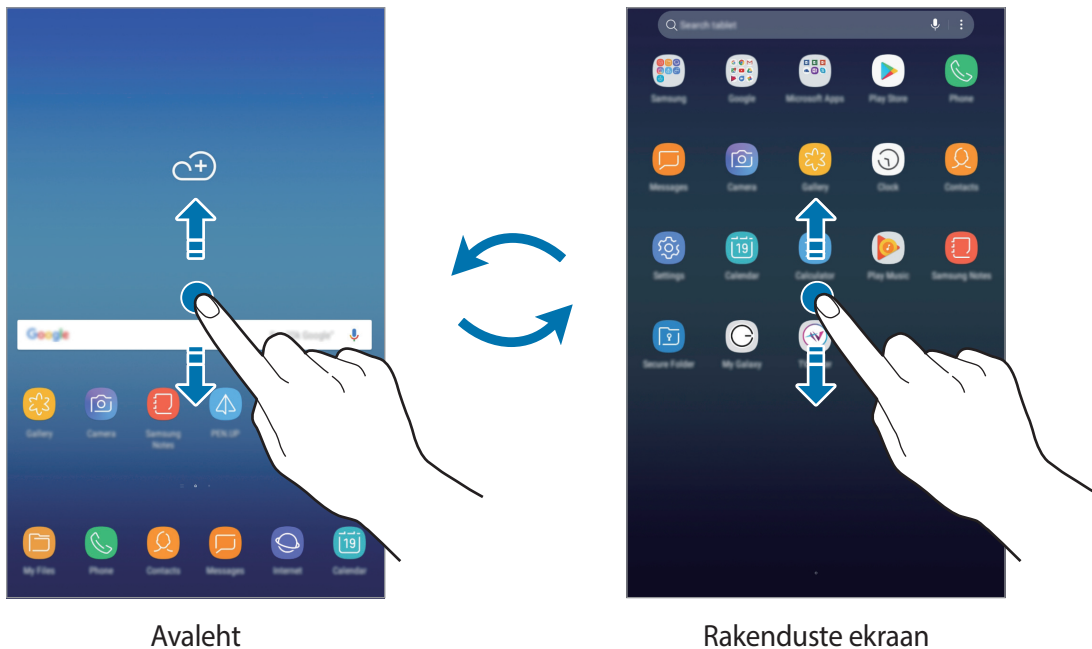

Üksuste teisaldamine

Toksake ja hoidke üksust ning lohistage see teise kohta. Üksuse teisele paneelile liigutamiseks lohistage see ekraani serva.

Avalehele rakenduse otsetee lisamiseks toksake ja hoidke rakenduste ekraanil üksust ning lohistage see ekraani ülaossa või alla. Rakenduse otsetee lisatakse avalehele.

Samuti saate teisaldada tihti kasutatavaid rakendusi avalehe alaosas olevasse otseteede alasse.

Kaustade loomine

Looge kaustu ning koguge sarnased rakendused kokku, et neid kiirelt leida ja käivitada.

- 1 Toksake ja hoidke avalehel või rakenduste ekraanil rakendust all ning seejärel lohistage see teise rakenduse peale.
- 2 Lõpetage rakenduse allhoidmine, kui rakenduste ümber ilmub kaustaraam. Luuakse uus kaust, mis sisaldab valitud rakendusi. Toksake **Sisestage kausta nimi** ja sisestage kausta nimi.

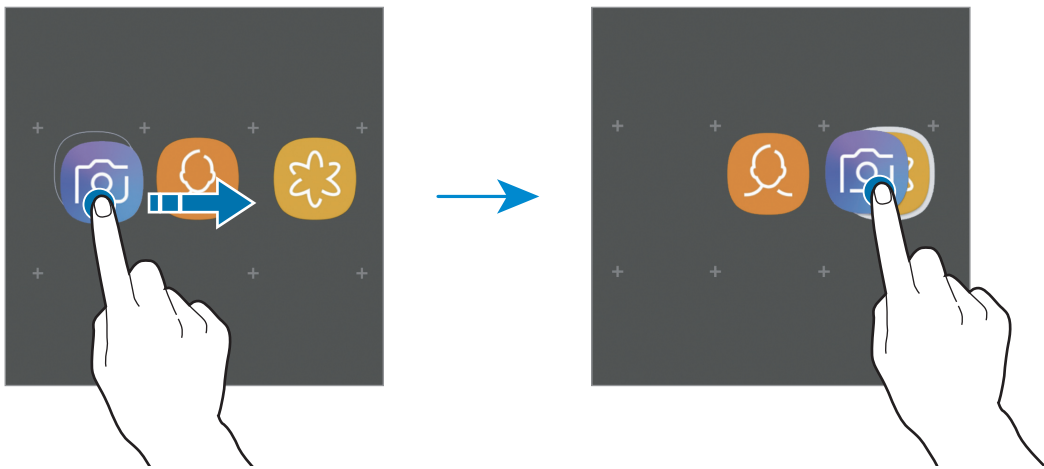

- **Rakenduste lisamine**

Toksake kaustal **LISA RAKENDUSI**. Tähistage lisatavad rakendused ja toksake **LISA**. Rakendusi on võimalik lisada ka neid kausta lohistades.

- **Rakenduste kaustast teisaldamine.**

Toksake ja hoidke rakendust, et see teise kohta lohistada.

- **Kausta kustutamine**

Toksake ja hoidke kausta ning seejärel toksake **Kustuta kaust**. Kustutatakse ainult kaust. Kaustas olevad rakendused viiakse üle rakenduste ekraanile.

Avalehe redigeerimine

Muutmisvalikutele ligipääsuks toksake ja hoidke avalehel tühja ala või suruge sõrmed ekraanil kokku. Saate seada taustapildi, lisada vidinaid jne. Saate ka avalehe paneele lisada, kustutada või ümber korraldada.

- Paneeli lisamine: libistage sõrme vasakule ja seejärel toksake valikut **+**.
- Paneeli teisaldamine: toksake ja hoidke paneeli eelvaadet ning lohistage see uude kohta.
- Paneeli kustutamine: toksake paneelil **🗑️**.

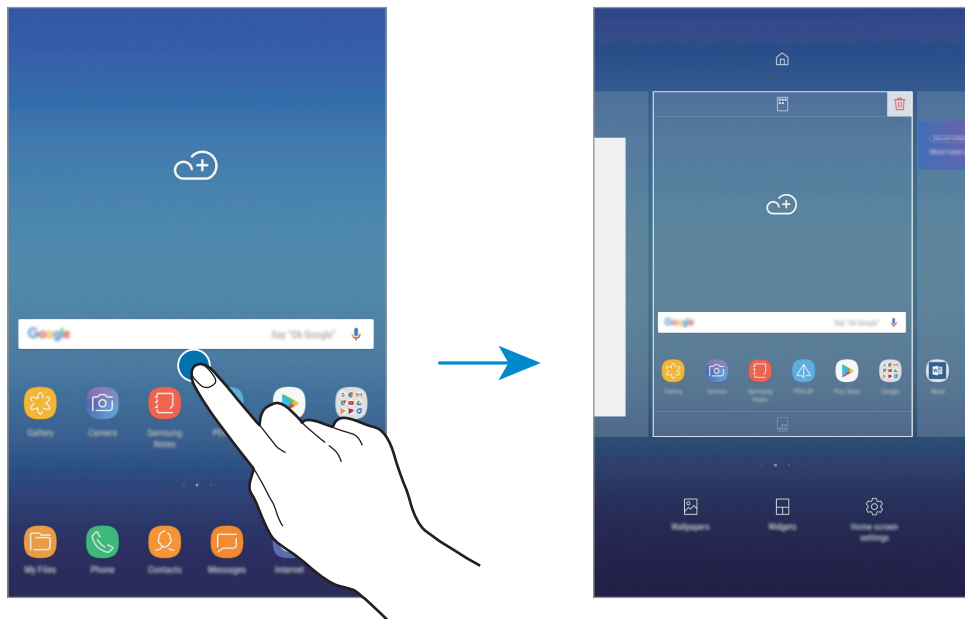

- **Taustpildid:** avalehe ja lukustatud ekraani taustpildi seadete muutmine.
- **Vidinad:** vidinad on konkreetseid funktsioone käivitavad väiksemad rakendused, mis pakuvad teavet ja mugavat juurdepääsu avalehelt. Toksake ja hoidke vidinat ning lohistage see avalehele. Vidin lisatakse avalehele.
- **Avaekraani seaded:** saate muuta avakuva seadeid.

Avalehel kõigi rakenduste kuvamine

Saate panna seadme kõiki rakendusi avalehel kuvama, kasutamata eraldi rakenduste ekraani. Toksake ja hoidke avalehel tühja ala ning seejärel toksake **Avaekraani seaded** → **Avaekraani paigutus** → **Ainult avaekraan** → **RAKENDA**.

Nüüd saate kõigile rakendustele ligi pääseda, libistades avalehel vasakule.

Indikaatorikoonid

Indikaatorikoonid ilmuvad ekraani ülaosas olevale olekuribale. Järgnevas tabelis on välja toodud enimkasutatavad ikoonid.



Olekuriba ei pruugi kõigis rakendustes ekraani ülaosas ilmuda. Olekuriba kuvamiseks lohistage see ekraani ülaosast alla.

| Ikoon | Tähendus |
|-------|--|
| | Signaali pole |
| | Signaali tugevus |
| | Rändlus (väljaspool tavalist teeninduspiirkonda) |
| | GPRS-võrk ühendatud |
| | EDGE-võrk ühendatud |
| | UMTS-võrk ühendatud |
| | HSDPA-võrk ühendatud |
| | HSPA+-võrk ühendatud |
| | LTE-võrk ühendatud |
| | Wi-Fi ühendatud |
| | Bluetooth-funktsioon aktiveeritud |
| | Asukohateenused on kasutusel |
| | Kõne pooleli |
| | Vastamata kõne |
| | Uus teksti-või multimeediasõnum |
| | Alarm aktiveeritud |
| | Vaigistusrežiim aktiveeritud |
| | Vibratsioonirežiim aktiveeritud |
| | Lennurežiim aktiveeritud |
| | Ilmnes tõrge või tuleb olla ettevaatlik |
| | Aku laadimine |
| | Aku laetuse tase |

Lukustusekraan

Toitenupule vajutamine lülitab ekraani välja ja lukustab selle. Peale selle lülitub ekraan välja ning lukustub automaatselt, kui seadet ei kasutata teatud hulk aega.

Ekraan on lukustatud **Libistamine**, mis on vaikimisi ekraaniluku tüübiks.

Vajutage toitenuppu või avakuvaklahvi ning libistage mis tahes suunas, et ekraani avada.

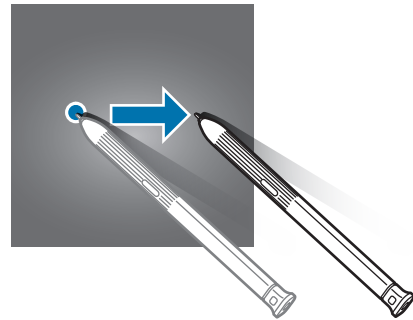
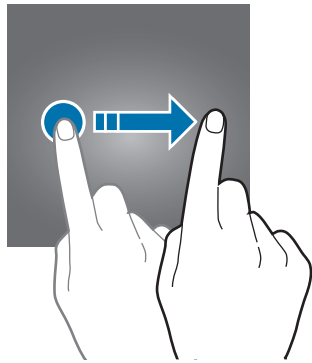

Ekraanilukustuse tüübi muutmine

Ekraanilukustuse tüübi muutmiseks käivitage rakendus **Seaded**, toksake **Luk.ekraan ja turvalisus** → **Ekraaniluku tüüp** ja valige seejärel tüüp.

Mustri, PIN-koodi, parooli, näo või sõrmejälje seadistamisel ekraani lukustusmeetodiks saate kaitsta oma isiklike andmeid, takistades teiste juurdepääsu teie seadmele. Pärast ekraaniluku tüübi seadistamist nõuab seade avamiseks alati avamiskoodi.

- **Libistamine:** ekraani avamiseks libista ekraanil mis tahes suunas.
- **Muster:** ekraani avamiseks joonista ekraanile muster neljast või enamast punktist.
- **PIN-kood:** ekraani avamiseks sisestage vähemalt neljast numbrist koosnev PIN.
- **Parool:** ekraani avamiseks sisestage vähemalt neljast tähemärgist, numbrist või sümbolist koosnev parool.
- **Puudub:** ärge seadistage ekraani lukustamise meetodit.
- **Nägu:** registreerige ekraani lukustuse avamiseks nägu. Vaadake lisateavet jaotisest [Näotuvastus](#).
- **Sõrmejäljed:** registreerige ekraani lukustuse avamiseks sõrmejäljed. Vaadake lisateavet jaotisest [Sõrmejäljetuvastus](#).



Saate määrata oma seadme tehaseseadeteid taastama, kui sisestate avamiskoodi mitu korda järjest valesti ja lubatud katsete piirmäär saab täis. Käivitage rakendus **Seaded**, toksake **Luk.ekraan ja turvalisus** → **Turvaluku seaded** ning toksake seejärel selle aktiveerimiseks lülitil **Aut. tehaseseadete läht**.

Kuvahõive

Tehke seadme kasutamise ajal ekraanitõmmis ning kirjutage või joonistage kuvahõivele või lõigake või jagage seda. Võimalik on jäädvustada hetke ekraanipilti ja keritavat ala.

Ekraanitõmmise jäädvustamine

Ekraanitõmmise jäädvustamiseks kasutage järgnevaid viise. Ekraanitõmmised salvestatakse kohta **Galerii**.

- Klahviga jäädvustamine: vajutage ja hoidke korraga helitugevuse vähendusnuppu ja toitenuppu.
- Libistamisega jäädvustamine: libistage käega vasakule või paremale üle ekraani.
- Õhukäsklusega jäädvustamine: eemaldage õhukäskluse paneeli avamiseks S Pen pesast ja toksake seejärel **Ekraanile kirjutamine**.



- Teatud rakenduste ja funktsioonide kasutamise puhul ei ole võimalik ekraanitõmmist teha.
- Kui libistamisega jäädvustamine ei ole aktiveeritud, käivitage rakendus **Seaded**, toksake **Täpsemad funktsioonid** ja toksake selle aktiveerimiseks lüliti **Pihuga libistamine, et jäädvustada**.

Pärast ekraanitõmmise tegemist kasutage järgmisi ekraani all oleval tööriistaribal olevaid valikuid.



- **Kerimise jäädvustamine:** jäädvustage sisu, mis jätkub mitmel ekraanil, näiteks veebilehtede puhul. Kui toksate **Kerimise jäädvustamine**, keritakse ekraani automaatselt alla ning jäädvustatakse rohkem sisu.
- **Joonista:** ekraanitõmmisele kirjutamine või joonistamine.
- **Kärbi:** löika välja osa ekraanitõmmisest. **Galerii** salvestatakse vaid kärbitud osa.
- **Jaga:** ekraanitõmmise jagamine teistega.



- Kui jäädvustatud ekraanil ei ole valikud nähtaval, käivitage rakendus **Seaded**, toksake **Täpsemad funktsioonid** ja toksake selle aktiveerimiseks lüliti **Nutikas jäädvustamine**.

Teavituste paneel

Kui saate uusi teavitusi, nagu sõnumid või vastamata kõned, ilmuvad olekuribal indikaatorikoonid. Icoonide kohta lisateabe vaatamiseks avage teavituste paneel ja kuvage üksikasju.

Teavituste paneeli avamiseks lohistage olekuriba allapoole. Teavituste paneeli sulgemiseks libistage ekraanil sõrmega ülespoole.

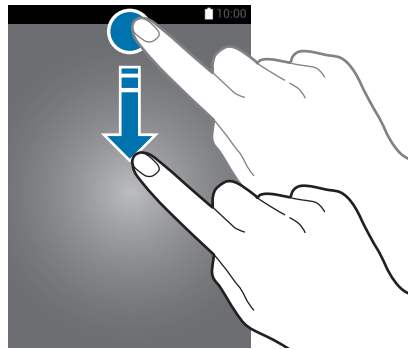

Saate avada teavituste paneeli ka lukustatud ekraani korral.

Teavituste paneelil on võimalik kasutada järgmisi funktsioone.

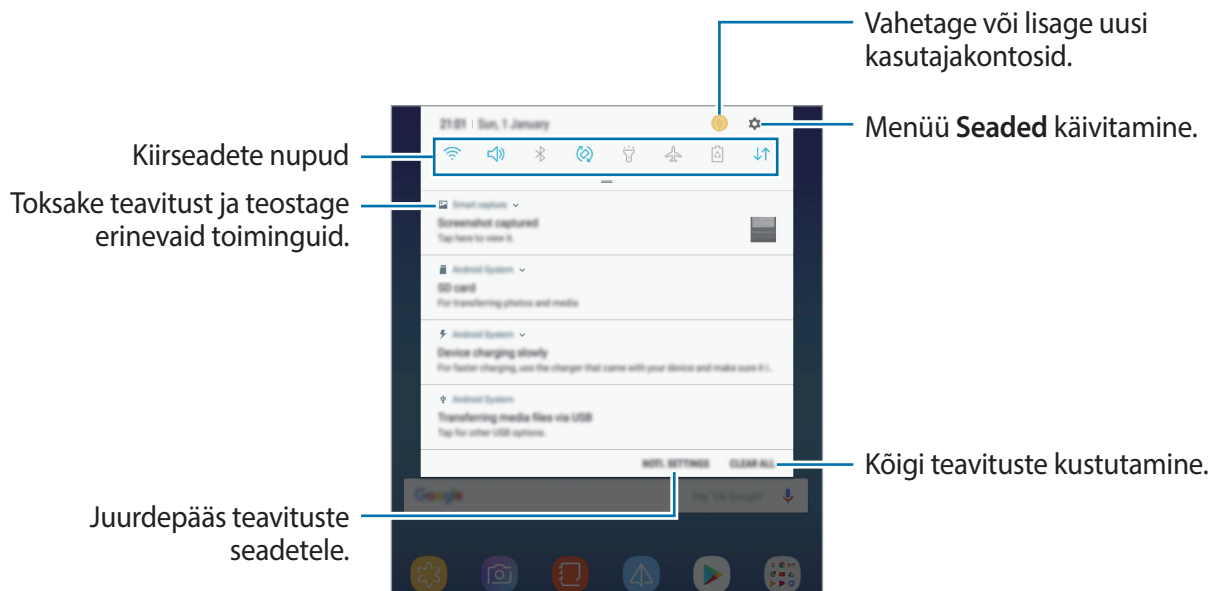

Kiirseadete nuppude kasutamine

Toksake kindlate funktsioonide aktiveerimiseks kiirseadete nuppudel. Rohkemate nuppude vaatamiseks libistage teavituste paneelil allapoole.

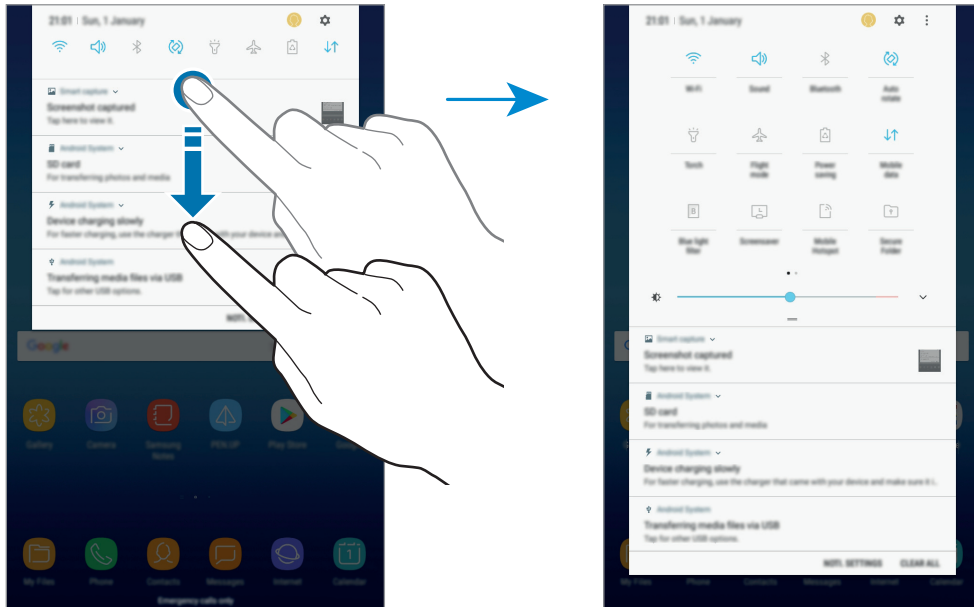

Funktsioonide seadete muutmiseks toksake iga nupu all olevat tekstil. Üksikasjalikumate seadete kuvamiseks toksake nupul ja hoidke seda all.

Nuppude ümberkorraldamiseks toksake  → **Nuppude järjestus**, toksake nupul ja hoidke seda all ning seejärel lohistage nupp teise kohta.

Teksti sisestamine

Klaviatuuri paigutus



Sõnumite saatmiseks, märgete loomiseks ja muudel eesmärkidel teksti sisestamisel ilmub klaviatuur automaatselt.



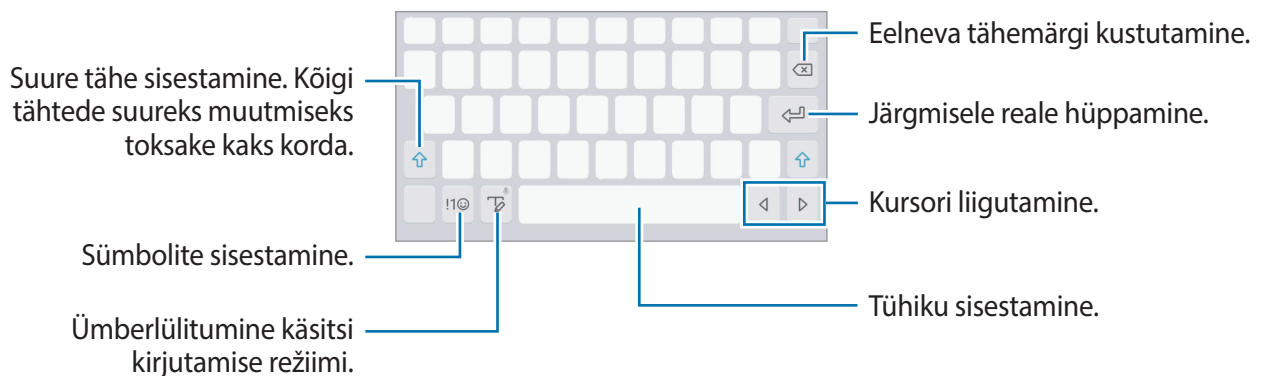

Mõnes keeles ei saa teksti sisestada. Teksti sisestamiseks peate sisestuskeele muutmata mõnele toetatud keelele.



Sisestuskeele muutmine

Toksake ja hoidke , toksake  → **Keeled ja tüübid** → **HALDA SISESTUSKEELI** ning seejärel valige kasutatavad keeled. Kui valite kaks või enam keelt, saate tühikuklahvi vasakule või paremale libistades ühelt sisestuskeelelt teisele lülituda.

Klaviatuuri lisafunktsioonid

Toksake ja hoidke , et kasutada erinevaid funktsioone. Sõltuvalt viimati kasutatud funktsioonist võivad  ikooni asemele ilmuda muud ikoonid.



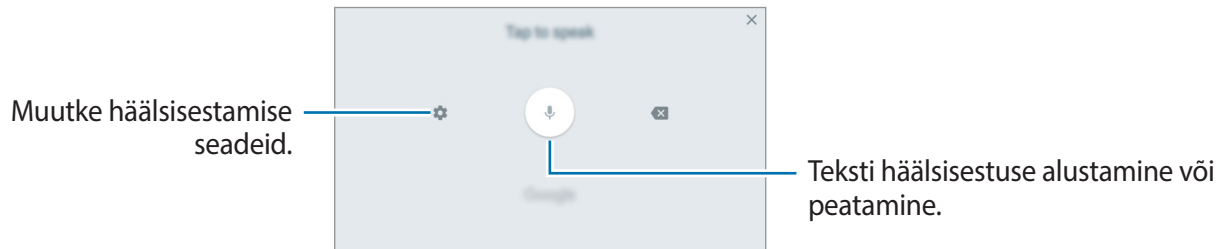

-  : teksti häälsisestus.

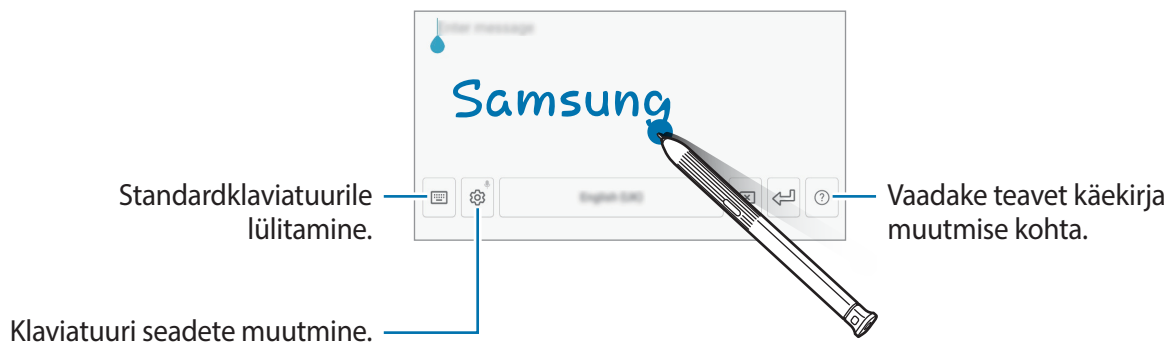



-  : ümberlülitumine käsitsi kirjutamise režiimi.



See funktsioon võib sõltuvalt teie regioonist või teenusepakkujast mitte võimalik olla.





-  : lõikelaualt üksuse lisamine.
-  : emotikonide sisestamine.
-  : ujuv- või poolitatud klaviatuurile lülitamine. Te saate klaviatuuri teise asukohta teisaldada, kui lohistate sakk.
-  : klaviatuuri seadete muutmise.

Kopeerimine ja kleepimine

- 1 Toksake ja hoidke teksti kohal.
- 2 Lohistage soovitud teksti valimiseks  või , või toksake kogu teksti valimiseks **Vali kõik**.
- 3 Toksake **Kopeeri** või **Lõika**.
Valitud tekst kopeeritakse lõikelauale.
- 4 Toksake ja hoidke kohta, kuhu tekst sisestada ja toksake **Kleebi**.
Eelnevalt kopeeritud teksti kleepimiseks toksake **Lõikelaud** ja valige teksti.

Sõnaraamat

Otsige teatavaid funktsioone kasutades sõnade definitsioone, näiteks veebilehti sirvides.

- 1 Toksake ja hoidke sõna, mida soovite otsida.
Kui otsitav sõna ei ole märgistatud, lohistage soovitud teksti märgistamiseks  või .
- 2 Toksake valikute nimekirjas **Veel** → **Sõnaraamat**.
Kui sõnastikku ei ole eelnevalt seadmesse paigaldatud, toksake sõnastiku kõrval valikul **Move to Manage dictionaries** → , et see alla laadida.
- 3 Vaadake tähendust sõnastiku hüpikaknas.
Täisekraanile lülitumiseks toksake . Toksake ekraanil olevale definitsioonile, et kuvada rohkem definitsioone. Sõna lisamiseks oma lemmiksõnade loendisse toksake üksikasjalikul kuval ★ või toksake **Search Web**, et kasutada sõna otsingusõnana.

Rakendused ja funktsioonid

Rakenduste installimine ja deinstallimine

Galaxy Apps

Ostke ja laadige alla rakendusi. Saate laadida alla rakendusi, mis on mõeldud spetsiaalselt Samsung Galaxy seadmetele.

Avage **Samsungi** kaust ja käivitage rakendus **Galaxy Apps**.



See rakendus võib sõltuvalt regionist või teenusepakkujast mitte saadaval olla.

Rakenduste installimine

Sirvige rakendusi kategooriate järgi või toksake otsinguväljal võtmesõna järgi otsimiseks.

Valige rakendus, et kuvada selle teavet. Toksake tasuta rakenduste allalaadimiseks **INSTALLI**.

Tasuliste rakenduste ostmiseks ja allalaadimiseks toksake hinda ja järgige ekraanil kuvatavaid juhiseid.



Automaatse värskenduse seadistuste muutmiseks toksake  → **Seaded** → **Värskenda rakendusi automaatselt** ja valige seejärel suvand.

Play pood

Ostke ja laadige alla rakendusi.

Käivitage rakendus **Play pood**.

Rakenduste installimine

Sirvige rakendusi kategooriate järgi või otsige neid märksõnade abil.

Valige rakendus, et kuvada selle teavet. Toksake tasuta rakenduste allalaadimiseks **INSTALLI**.

Tasuliste rakenduste ostmiseks ja allalaadimiseks toksake hinda ja järgige ekraanil kuvatavaid juhiseid.



Automaatse värskenduse seadistuste muutmiseks toksake  → **Seaded** → **Rakenduste automaatne värskendamine** ja valige seejärel suvand.

Rakenduste haldamine

Rakenduste deinstallimine ja rakenduse unerežiimi kasutamine

Toksake ja hoidke rakendust ning tehke valik.

- **Desaktiveeri:** blokeerige valitud vaikerakendused, mida ei saa seadmest eemaldada.
- **Magamine:** seadistage rakendused unerežiimile, et takistada nende taustal töötamist ja sellega akut säästa.
- **Desinstalli:** deinstallige alla laaditud rakendused.

Rakenduste lubamine

Käivitage rakendus **Seaded**, toksake **Rakendused** → ▼ → **Inaktiveeritud**, valige rakendus ja toksake **AKTIVEERI**.

Rakenduse lubade seadistamine

Mõned rakendused vajavad õigesti toimimiseks luba kasutada teie seadmepoolset andmeid. Kui avate rakenduse, võib avaneda hüpinkaken, kus teilt palutakse ligipääsu kindlatele funktsioonidele või infole. Toksake hüpinkaknas **LUBA**, et rakendusele luba anda.

Rakenduste lubade seadete vaatamiseks käivitage rakendus **Seaded** ja toksake **Rakendused**. Valige rakendus ja toksake **Õigused**. Saate vaadata rakenduse lubade nimekirja ja muuta rakenduse lube.

Rakenduste lubade seadete vaatamiseks või muutmiseks loa kategooria alusel käivitage rakendus **Seaded** ja toksake **Rakendused** → ⋮ → **Rakenduse load**. Lubade andmiseks valige üksus ning toksake nende kõrval olevaid lüliteid.



Kui te rakendustele lubasid ei anna, ei pruugi rakenduste põhifunktsioonid õigesti funktsioneerida.

Bixby

Sissejuhatus

Bixby analüüsib teie kasutusmustreid ja -harjumusi ning pakub soovitatud funktsioone.



- Bixby funktsiooni kasutamiseks peab teie seade olema ühendatud Wi-Fi võrgu või mobiilivõrguga.
- Bixby funktsiooni kasutamiseks peate logima sisse oma Samsungi kontole.

Bixby käivitamine

Bixby salvestab kasutusmustrid ja rutiini andmed Samsungi kontole ja pakub soovitatud teenuseid.

- 1 Libistage avakuval paremale.
- 2 Lugege ekraanil kuvatavat rakenduse teavet ja toksake **EDASI**.
- 3 Toksake **LOGI SISSE** ja järgige oma Samsungi kontosse sisselogimiseks ekraanil kuvatavaid juhiseid.



Kui olete juba sisse logitud, ei ilmu see samm.

- 4 Lugege läbi tingimused ja toksake **EDASI**.
Seejärel näete Bixby avakuva.

Bixby avakuva kasutamine

Bixby avakuval saate vaadata soovitud teenuseid ja Bixby poolt vastavalt kasutusmustrile ja rutiinile pakutud teavet.

Bixby avakuva avamiseks libistage avakuval paremale.

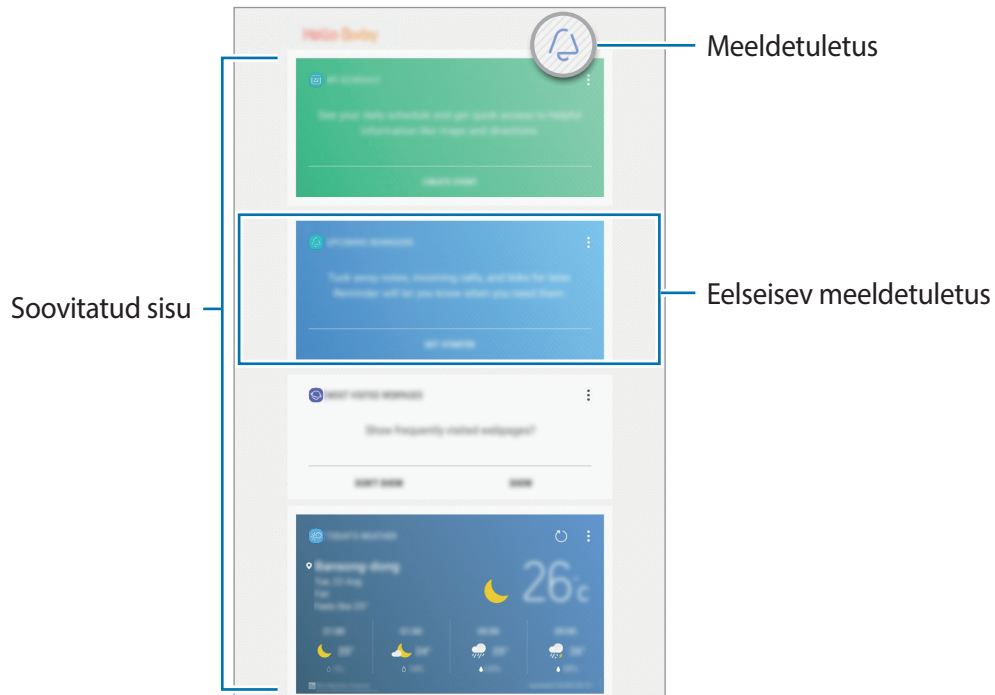

- Kaartide sisu ja järjekorda värskendatakse automaatselt teatud ajaintervalli järel. Kaartide käsitsi uuendamiseks, libistage ekraanil allapoole.
- Bixby avakuva sulgemiseks libistage avakuval vasakule.

Bixby avakuva soovitud sisu kasutamine

Bixby avakuva avamisel saate vaadata Bixby kaartidel regulaarselt uuendatavat teavet. Bixby kaartide vaatamiseks libistage üles või alla.

Kui olete näiteks hommikul teel tööle, näitab Bixby avakuva teile selle päeva ajakava ja mängib teie lemmiklugusid. Õhtul saate seadistada alarmid, kontrollida päeva tegevust ja vaadata sõprade ajajoont.

Bixby kaartide vaatamine

Hommuääratuse kontrollimine

Õhtul näitab Bixby avakuva teile järgmise hommiku alarmi.

Saate vaadata alarmide teavet. Kaardile toksates saate alarmi muuta. Alarmi väljalülitamiseks toksake alarmi kõrval olevat lülitit.

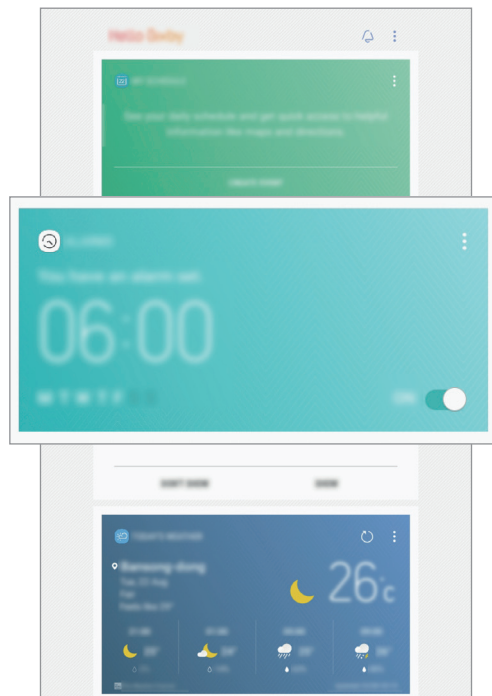

Meeldetuletuse kontrollimine

Kui olete lisanud meeldetuletusi, kuvatakse Bixby avakuval kõige värskem.

Meeldetuletuse kaardi avamiseks libistage Bixby avakuval üles või alla.





Saate vaadata meeldetuletuse teavet. Kui meeldetuletuses on nimekiri, saate nimekirja üksikuid üksusi lõpetatuks märkida.

Meeldetuletuste loendi vaatamiseks toksake **LÄHENEVAD MEELDETULETUSED**.

Täiendavate Bixby kaartide kasutamine

- Vaadata oma planeerijas viimati loodud sündmust. Toksata kaardil, et vaadata selle detaile, või toksata ülesande all olevat ala, et vaadata teisi samale päevale määratud sündmusi.
- Kontrollida tänast ilma oma hetkeasukohas reaajas ja vaadata asukohateavet.
- Eelvaadata täna tehtud fotosid ja videoid.
- Vaadake värskaid uudiseid.

Bixby kaartide loendi muutmine

- Bixby avakuva ülaossa kaardi kinnitamiseks toksake  → **Kinnita peale**. Kaardi eemaldamiseks toksake .
- Kaardi loendist peitmiseks toksake  → **Peida esialgu**.
- Kaardi loendis kuvamise lõpetamiseks toksake  → **Ära enam näita**.

Bixby kaartidena näidatavate rakenduste valimine

Lisage või kustutage Bixby avakuva kaartidena näidatavaid rakendusi.

Toksake Bixby avakuval  → **Seaded** → **Kaardid** ja seejärel valikute kõrval olevaid lüliteid, et rakendusi kuvada või mitte.



Kui rakendus pole seadmesse installitud, peate selle kasutamiseks installima. Toksake Bixby avakuval valikutel  → **Seaded** → **Kaartidega rakendused** ja seejärel laadige rakendus alla.

Bixby seaded

Toksake Bixby avakuval  → **Seaded**.

- **Kaardid**: saate valida Bixby avakuval kaartidena kuvatavad rakendused.
- **Kaartidega rakendused**: saate kontrollida saadaolevaid rakendusi, mille saab Bixby avakuval kaartidena kuvada.
- **Bixby automaatne värskendamine**: saate seadistada seadme automaatselt värskendama, kasutades mobiilset andmesideühendust.
- **Teavitused**: saate valida, kas lubada kaartide ja turundusteabe vastuvõtmine.
- **Privaatsus**: saate Bixby seadeid kohandada.
- **Teave Bixby kohta**: saate vaadata Bixby versiooni ja juriidilist teavet.

Reminder

Määrake meeldetuletusi või ülesandeid või kasutage asukoha meeldetuletusi. Saate veebisirvides kasutada ka meeldetuletusi, et veebilehti hiljem külastada.



- Selle funktsiooni kasutamiseks peab seade olema ühendatud Wi-Fi võrgu või mobiilsideseadmega.
- Asukohapõhiste meeldetuletuste kasutamiseks tuleb sisse lülitada GPS.
- Selle funktsiooni kasutamiseks peate registreeruma ja enda Samsungi kontosse sisse logima.

Meeldetuletuse lisamine

Meeldetuletuse loomist saate alustada Bixby avakuvalt.

- 1 Libistage avakuval paremale.
Seejärel näete Bixby avakuva.
- 2 Toksake **ALUSTA** kaardil valikule **LÄHENEVAD MEELDETULETUSED**.
Ilmub meeldetuletuste sissejuhatus lehekülg.

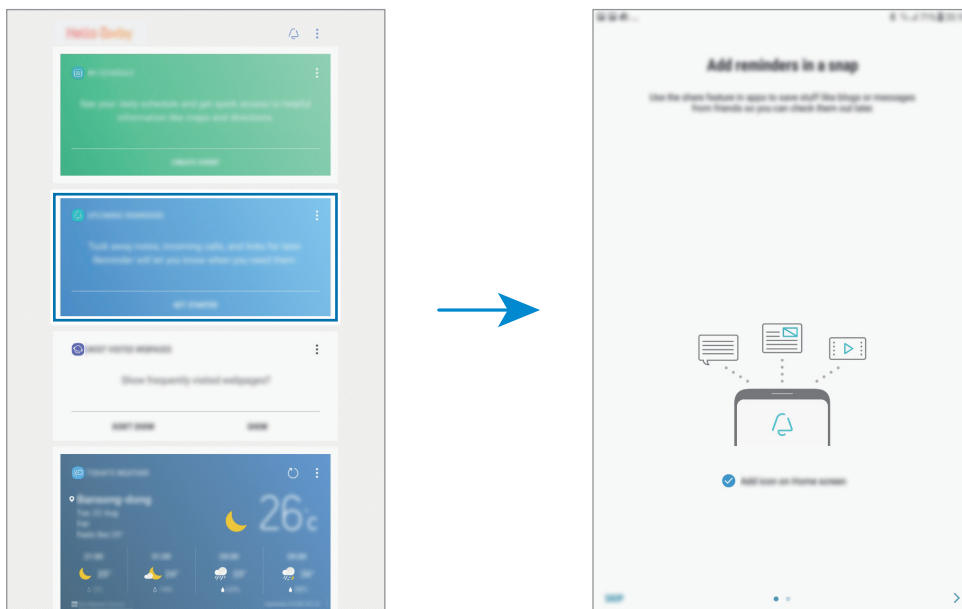

- 3 Kontrollige, et valiku **Lisa ikoon avaekraanile** ette oleks märged tehtud ja toksake **ALUSTA**.
Kuvatakse meeldetuletuse koostamise kuva.
Lisades **Reminder** rakenduse ikooni (🔔) avakuvale, saate **Reminder** koostamist alustada otse avakuvalt.

Meeldetuletuste loomine

Meeldetuletus annab märku, kui olete seadistanud kindla aja ja asukoha. Saate salvestada ka erinevat sisu, näiteks memo või veebisaidi aadressi ja seda hiljem vaadata.

Näiteks võite luua meeldetuletuse „Võta rohtu kell 09:00“.

- 1 Käivitage rakendus **Reminder**.
- 2 Toksake **Kirjuta meeldetuletus** ja sisestage „Võta rohtu“.
- 3 Toksake **Määra tingimused** → **Kindel kuupäev ja kellaaeg** ja määrake kellaajaks „09:00“.

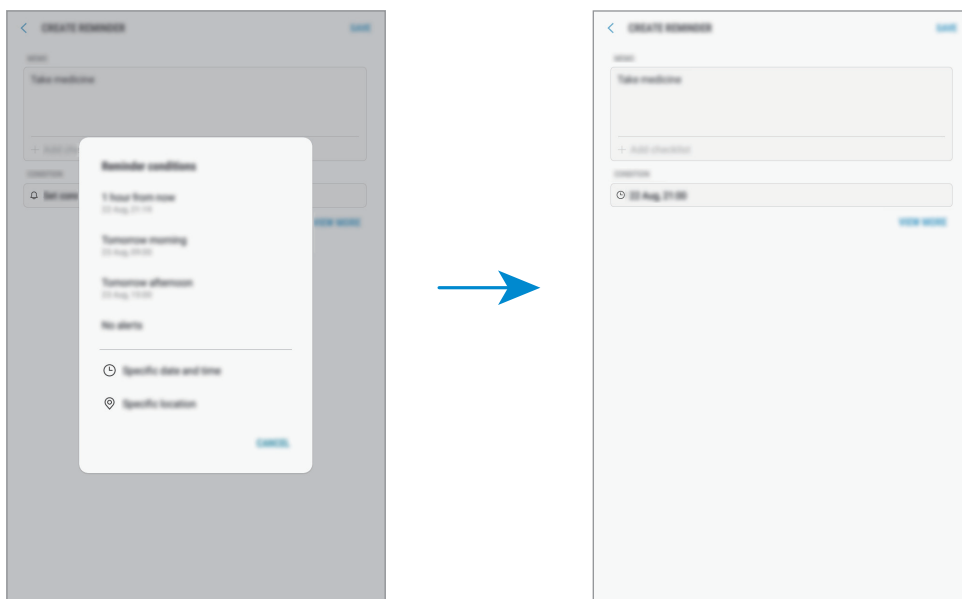

- 4 Meeldetuletuse salvestamiseks toksake **SALVESTA**.

Veebis sirvides meeldetuletuste loomine

Veebis sirvides saate luua meeldetuletusi, et hiljem veebilehti, näiteks uudisesaite, külastada.

- 1 Veebis sirvides, toksake **Jaga** → **Jaga**.

- 2 Toksake **Reminder**.

Veebilehe aadress salvestatakse automaatse meeldetuletusena.

Andmete, aja või asukoha käsitsi seadistamiseks toksake **⌚**.

Meeldetuletuse teavituste kontrollimine

Eelnevalt seadistatud ajal või kohas ilmub hüpikaken. Toksake **VALMIS** või **KORDUS**.

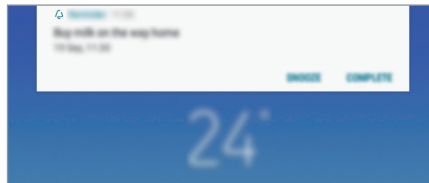

Meedetuletuste loendi vaatamine

Käivitage rakendus **Reminder**. Te saate oma meeldetuletuste loendit vaadata. Meeldetuletuse üksikasjade vaatamiseks valige meeldetuletus.

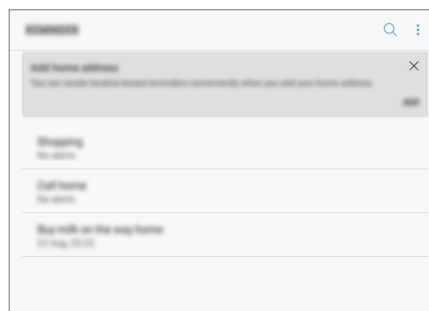

Meeldetuletuse detailide seadistamine

Lisage või muutke meeldetuletuse detaile, nagu sagedus, kuupäev ja aeg või koht.

1 Valige muudetav meeldetuletus ja toksake **REDIGEERI**.

2 Muutke tingimusi ja toksake **SALVESTA**.

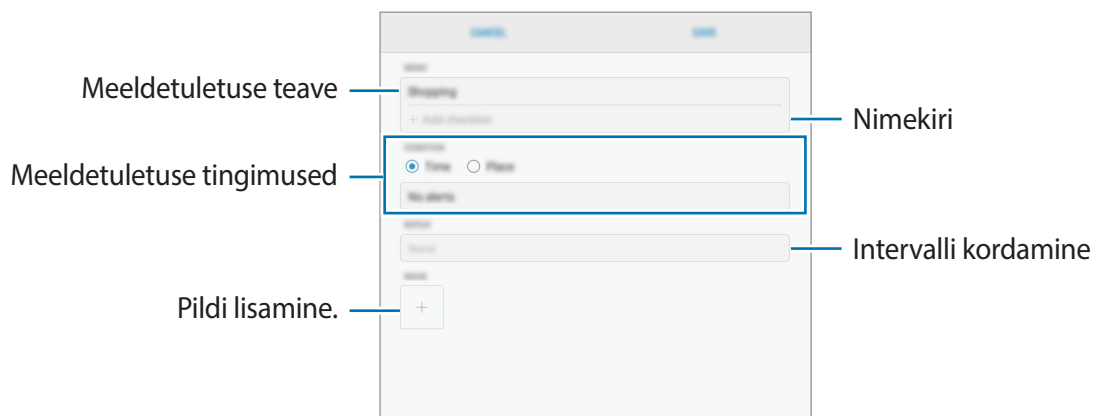

Meeldetuletuste lõpetamine

Märkige meeldetuletused, mida pole enam vaja meelde tuletada, lõpetatuks.

Valige meeldetuletuste loendis meeldetuletus ja toksake **LÕPETA**. Või toksake hüpikakna ilmudes **VALMIS**.

Meeldetuletuste taastamine

Taastage lõpetatuks märgitud meeldetuletusi.

1 Toksake meeldetuletuse loendis  → **Lõpuleviidud üksused** → **REDIGEERI**.

2 Märgistage üksused, mida soovite taastada, ja toksake **TAASTA**.

Meeldetuletused lisatakse meeldetuletuste loendisse ja te saate eelnevalt seadistatud ajahetkel meeldetuletuse.

Meeldetuletuste kustutamine

Meeldetuletuse kustutamiseks libistage meeldetuletuse peal paremale ja toksake **Kustuta**.



Mitme meeldetuletuse kustutamiseks toksake ja hoidke meeldetuletust, märgistage meeldetuletused, mida soovite kustutada, ning seejärel toksake **KUSTUTA**.

Telefon

Sissejuhatus

Tehke hää- ja videokõnesid ning vastake neile.

Helistamine

- 1 Käivitage rakendus **Telefon** ja sisestage telefoninumber.
Kui klaviatuur ei ilmu ekraanile, toksake klaviatuuri avamiseks .
- 2 Toksake häälkõne tegemiseks  või videokõne tegemiseks .

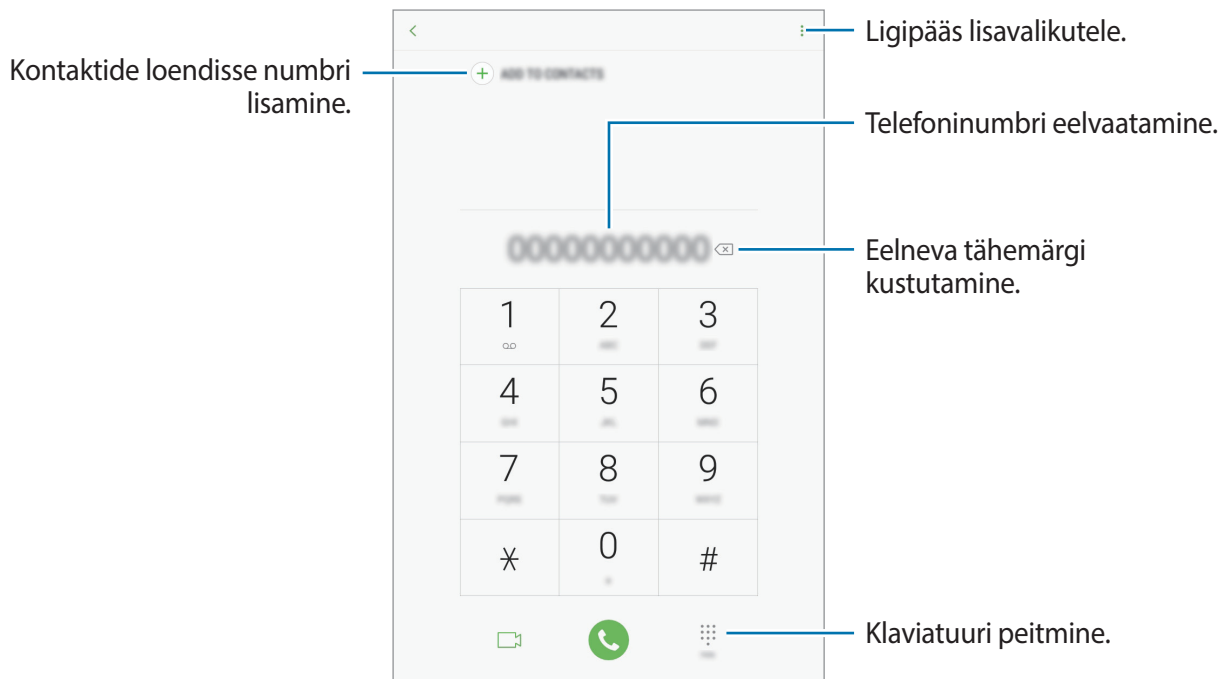

Kõnelogidest või kontaktide loendist helistamine

Toksake **HILJUT.-D** või **KONTAKTID** ning libistage seejärel helistamiseks kontakti või telefoninumbri peal sõrmega paremale. Kui see funktsioon on deaktiveeritud, käivitage rakendus **Seaded**, toksake **Täpsemad funktsioonid** ja toksake funktsiooni aktiveerimiseks lülitit **Libista helistam.** / **sõn. saatm.**

Kiirvalimise kasutamine

Seadke kiirvalimise numbrid, et kiirelt kõnesid teha.

Numbri kiirvalimise määramiseks toksake  → **Kiirvalimine**, valige kiirvalimisnumber ja seejärel lisage telefoninumber.



Kõne tegemiseks toksake ja hoidke klaviatuuril kiirvalimisnumbrit. Kui kiirvalimisnumber on 10-kohaline või pikem, toksake selle esimes(t)el numbri(te)l, seejärel toksake ja hoidke viimast numbrit.

Näiteks kui seate numbrit **123** kiirvalimisnumbriks, toksake **1**, toksake **2**, seejärel toksake ja hoidke **3**.

Lukustatud ekraaniga helistamine

Lohistage lukustatud ekraanil ikoon  ringist välja.

Rahvusvahelise kõne tegemine

- 1 Toksake klaviatuuri avamiseks , kui klaviatuur ei ilmu ekraanile.
- 2 Toksake ja hoidke **0** all, kuni ilmub + märk.
- 3 Sisestage riigikood, piirkonnakood ja telefoninumber ning toksake .

Sissetulevad kõned



Kõnele vastamine

Sissetuleva kõne puhul lohistage  suurest ringist välja.

Kõnest keeldumine

Sissetuleva kõne puhul lohistage  suurest ringist välja.

Sõnumi saatmiseks kõnest keeldumisel lohistage sõnumist keeldumise riba üles.

Erinevate keeldumissõnumite loomiseks käivitage rakendus **Telefon**, toksake  → **Seaded** → **Kiirelt keeldumise sõnumid**, sisestage sõnum ja toksake seejärel .

Vastamata kõned

Vastamata kõne puhul kuvatakse olekuribal ikoon . Vastamata kõnede loendi vaatamiseks avage teavituste paneel. Või käivitage rakendus **Telefon** ja toksake vastamata kõnede loendi vaatamiseks **HILJUT.-D**.

Telefoninumbrite blokeerimine

Keelduge konkreetsetest saabuvatest kõnedest, lisades need numbrid oma blokeerimisnimekirja.

1 Käivitage rakendus **Telefon** ja toksake  → **Seaded** → **Numbrite blokeerimine**.

2 Toksake , valige kontaktid ja toksake seejärel **VALMIS**.

Numbri käsitsi sisestamiseks toksake **Sisestage telefoninumber**, sisestage number ja toksake seejärel .

Kui blokeeritud numbrid üritavad teiega ühendust saada, siis teid sellest ei teavitata. Kõned logitakse kõnelogisse.





Samuti võite blokeerida sissetulevad kõned inimestelt, kes ei näita oma telefoninumbrit. Toksake funktsiooni aktiveerimiseks lülitit **Tundmatute helistajate blok**.

Valikud kõnede ajal



Häälkõne ajal

Võimalikud on järgnevad tegevused:

- **HELITUGEVSUS**: helitugevuse reguleerimine.
- : ligipääs lisavalikutele.
- **Lisa kõne**: teise kõne tegemine. Esimene kõne pannakse ootele. Kui te lõpetate teise kõne, jätkub esimene kõne.
- **Lisahelitug.**: helitugevuse suurendamine.
- **Bluetooth**: bluetoothi peakomplekti sisselülitamine, kui see on seadmega ühendatud.
- **Kõlar**: valjuhääldi sisse- või väljalülitamine. Valjuhääldi kasutamise ajal kõnelege seadme ülaosas olevasse mikrofonu ja hoidke seade kõrvadest eemal.
- **Klahvistik / Peida**: avage või sulgege klaviatuur.
- **Vaigista**: mikrofonu väljalülitamine, et teine pool teid ei kuuleks.
- : kestva kõne lõpetamine.

Videokõne ajal

Toksake ekraani, et kasutada järgmisi suvandeid:

- **HELITUGEVSUS**: helitugevuse reguleerimine.
- : ligipääs lisavalikutele.
- **Kaamera**: kaamera väljalülitamine, et teine pool teid ei näeks.
- **Vaheta**: lülitamine eesmisele ja tagakaamerale.
- : kestva kõne lõpetamine.
- **Vaigista**: mikrofonu väljalülitamine, et teine pool teid ei kuuleks.
- **Kõlar**: valjuhääldi sisse- või väljalülitamine. Valjuhääldi kasutamise ajal kõnelege seadme ülaosas olevasse mikrofonu ja hoidke seade kõrvadest eemal.

Kontaktile telefoninumbri lisamine

Kontaktidesse klaviatuurilt telefoninumbri lisamine

- 1 Käivitage rakendus **Telefon**.
- 2 Sisestage number ja toksake **LISA KONTAKTIDESSE**.
Kui klaviatuur ei ilmu ekraanile, toksake klaviatuuri avamiseks .
- 3 Toksake **Loo kontakt**, et uut kontakti luua, või toksake **Värskenda olemasolevaid**, et olemasolevale kontaktile numbrit lisada.

Kontaktidesse kõnede loendist telefoninumbri lisamine

- 1 Käivitage rakendus **Telefon** ja toksake **HILJUT.-D**.
- 2 Toksake telefoninumbril.
- 3 Toksake **LOO KONTAKT**, et uut kontakti luua, või toksake **VÄRSKENDA OLEMASOLEVAID**, et olemasolevale kontaktile numbrit lisada.

Kontaktid

Sissejuhatus

Looge uusi kontakte või hallake seadmes olevaid kontakte.

Kontaktide lisamine

Uue kontakti loomine

- 1 Käivitage rakendus **Kontaktid**, toksake  ja valige salvestuskoht.
- 2 Sisestage kontaktteave.

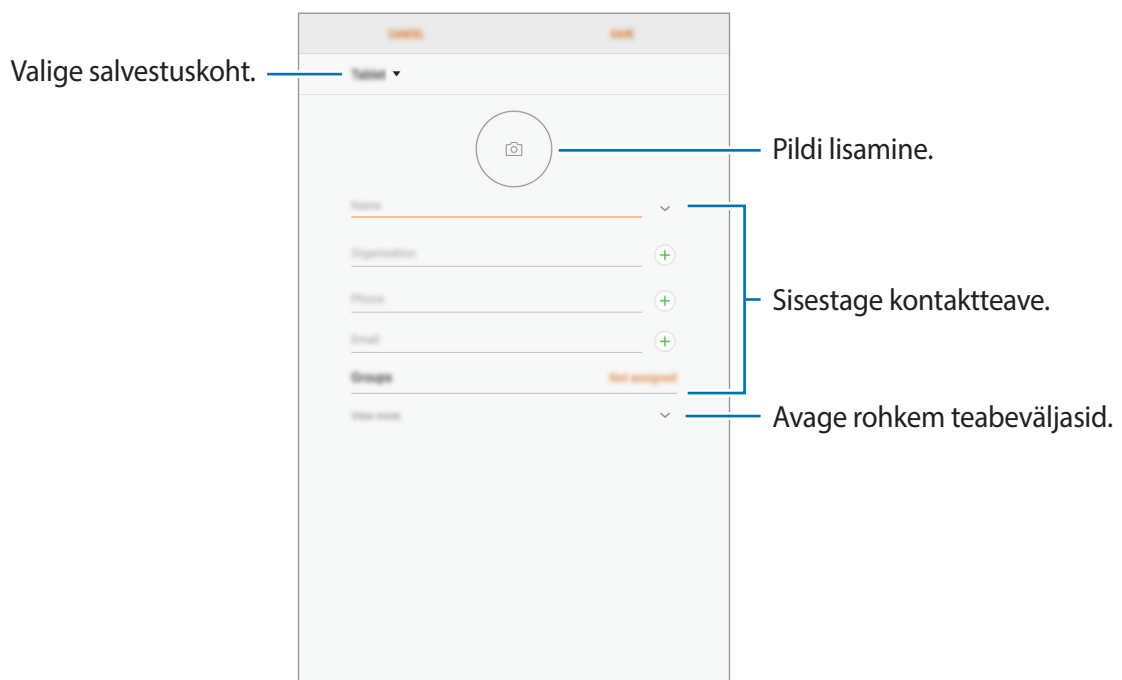

Sõltuvalt valitud salvestuskohast võib salvestatava teabe liik varieeruda.

- 3 Toksake **SALVESTA**.

Kontaktide importimine

Lisage kontakte, importides neid teistest salvestuskohtadest oma seadmesse.

- 1 Käivitage rakendus **Kontaktid** ja toksake  → **Kontaktide haldamine** → **Impordi/eksporti kontakte** → **IMPORDI**.
- 2 Valige salvestuskoht, millest kontakte importida.
- 3 Märgistage importimiseks VCF failid ja kontaktid ning toksake **VALMIS**.
- 4 Valige salvestuskoht, kuhu kontakte importida, ja toksake **IMPORDI**.

Veebikontodega kontaktide sünkroonimine

Sünkroonige seadme kontakte kontaktidega, mis on salvestatud teie veebikontodesse, näiteks teie Samsungi kontole.

Käivitage rakendus **Seaded**, toksake **Pilv ja kontod** → **Kontod**, valige konto nimi, valige sünkroonitav konto ja toksake **Kontaktid (Samsung Account)** või **Sünkrooni Kontaktid sünkroonimine**.





Kontaktide otsimine

Käivitage rakendus **Kontaktid**.

Kasutage ühte järgnevatest otsinguväljadest:

- Kerige kontaktide loendis üles või alla.
- Lohistage kiireks kerimiseks sõrmega kontaktide loendi vasakus servas oleval indeksil.
- Toksake kontaktide loendi ülaosas otsinguväljale ja sisestage otsingu kriteeriumid.

Kui kontakt on valitud, valige üks järgnevatest toimingutest:

- ★ : lemmikkontaktidesse lisamine.
-  /  : hääli- või videokõne tegemine.
-  : sõnumi koostamine.
-  : e-kirja koostamine.

Kontaktide jagamine

Saate jagada teistega kontakte, kasutades erinevaid jagamise võimalusi.

- 1 Käivitage rakendus **Kontaktid** ja toksake ☰ → **Jaga**.
- 2 Valige kontaktid ja toksake **JAGA**.
- 3 Valige jagamisviis.

Profiili salvestamine ja jagamine

Salvestage ja jagage teistega oma profiiliteavet, näiteks fotot ja olekusõnumit, kasutades profiilijagamise funktsiooni.



- Profiilijagamise funktsioon ei pruugi olenevalt regioonist või teenusepakkujast saadaval olla.
- Profiilijagamise funktsioon on kasutatav ainult nende kontaktidega, kes on oma seadmes aktiveerinud profiilijagamise funktsiooni.

- 1 Käivitage rakendus **Kontaktid** ja valige oma profiil.
- 2 Toksake oma profiili muutmiseks **MUUDA** ja seejärel toksake **SALVESTA**.
- 3 Toksake ☰ → **Profiili jagamine** ja seejärel toksake aktiveerimiseks lülitit.

Profiilijagamise funktsiooni kasutamiseks peab teie telefoninumber olema kinnitatud. Saate vaadata oma kontaktide ajakohastatud profiilide teavet **Kontaktid** alt.

Lisateabe jagamiseks toksake **Jagatud sisu** ja toksake soovitud üksuste aktiveerimiseks nende kõrval olevaid lüliteid.

Määrake kontaktide rühm, kellega soovite oma profiili jagada, toksates **Jaga** ning tehke vastava valiku.

Duplikaatkontaktide ühendamine

Kui impordite kontakte teistest salvestuskohtadest või sünkroonite kontakte teistele kontodele, võib teie kontaktide loend hõlmata duplikaatkontakte. Ühendage duplikaatkontaktid üheks, et kontaktide loendit lühemaks muuta.

- 1 Käivitage rakendus **Kontaktid** ja toksake  → **Kontaktide haldamine** → **Ühenda kontaktid**.
- 2 Märgistage kontaktid ja toksake **ÜHENDA**.

Kontaktide kustutamine

- 1 Käivitage rakendus **Kontaktid** ja toksake  → **Kustuta**.
- 2 Valige kontaktid ja toksake **KUSTUTA**.

Sõnumid

Sissejuhatus

Saatke ja vaadake vestluse ajal sõnumeid.

Sõnumite saatmine



Rändluse ajal võib sõnumite saatmine teile lisakulusid tekitada.

- 1 Käivitage rakendus **Sõnumid** ja toksake .
- 2 Lisage saajad ja toksake **KOOSTA**.

3 Sõnumi sisestamine.

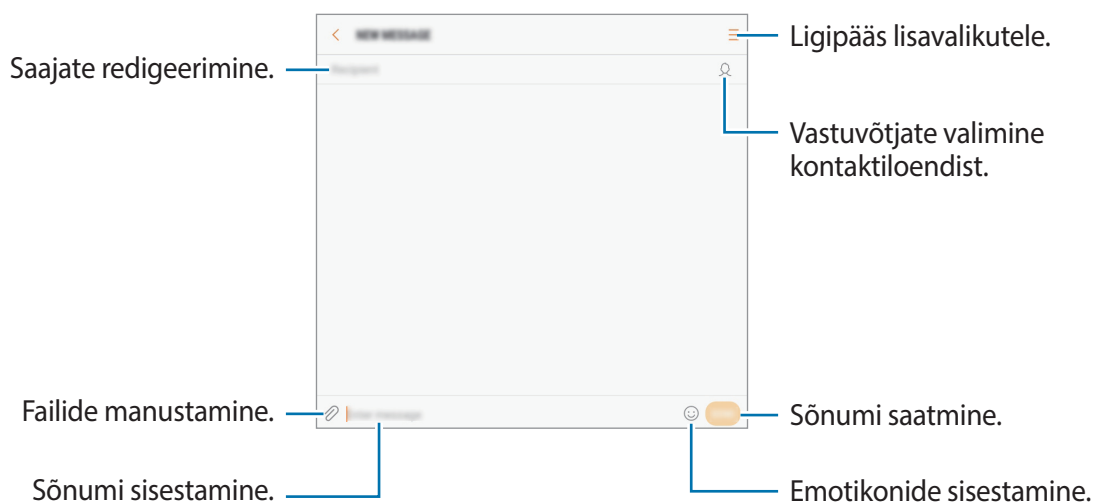

4 Toksake sõnumi saatmiseks **SAADA**.

Sõnumite vaatamine

Sõnumid on kontaktide kaupa sõnumilõimedesse rühmitatud.



Rändluse ajal võib sõnumite vastuvõtmine teile lisakulusid tekitada.

1 Käivitage rakendus **Sõnumid** ja toksake **VESTLUSED**.



2 Valige sõnumiloendist kontakt.

3 Vaadake oma vestlust.

Sõnumile vastamiseks sisestage sõnum ja toksake **SAADA**.

Soovimatute sõnumite blokeerimine

Keelduge konkreetsetest saabuvatest sõnumitest, lisades need numbrid oma blokeerimisnimekirja.

- 1 Käivitage rakendus **Sõnumid** ja toksake  → **Seaded** → **Sõnumite blokeerimine** → **Numbrite blokeerimine**.
- 2 Toksake **SISENDKAUST** või **KONTAKTID**, valige kontakt ja seejärel toksake .
Käsitsi numbriga sisestamiseks toksake **Sisestage number** ja seejärel sisestage telefoninumber.

Sõnumiteatiste seadmine

Saate muuta teavitamise heli, ekraani võimalusi ja muud.

- 1 Käivitage rakendus **Sõnumid**, toksake  → **Seaded** → **Teavitused** ja toksake aktiveerimiseks lülitit.
- 2 Teavitamise seadete muutmine.
 - **Teavituse heli**: teavitamise heli muutmine.
 - **Vibr. heli esitamise ajal**: sõnumi saabudes hakkab seade vibreerima.
 - **Hüppikkuva**: sõnumite saabudes kuvatakse need hüppikaknas.
 - **Sõnumi eelvaade**: seade kuvab teate sisu lukustatud ekraanil ja hüppikaknas.

Sõnumi meeldetuletuse seadistamine

Saate seada alarmsignaali, mis teatab teile intervalliga, et teil on vaatamata teateid. Kui see funktsioon ei ole aktiveeritud, käivitage rakendus **Seaded**, toksake **Juurdepääs** → **Teavituse meeldetuletus** ja toksake aktiveerimiseks lülitit. Seejärel toksake selle aktiveerimiseks lülitit **Sõnumid**.

Internet

Sissejuhatus

Sirvige teabe otsimiseks veebilehti ning lisage oma lemmikleheküljed järjehoidjatesse, et neile mugavalt ligi pääseda.

Veebilehtede sirvimine

1 Avage **Samsungi** kaust ja käivitage rakendus **Internet**.

2 Toksake aadressivälja.

3 Sisestage veebiaadress või võtmesõna ja toksake **Mine**.

Tööriistade vaatamiseks lohistage oma sõrme ekraanil kergelt allapoole.

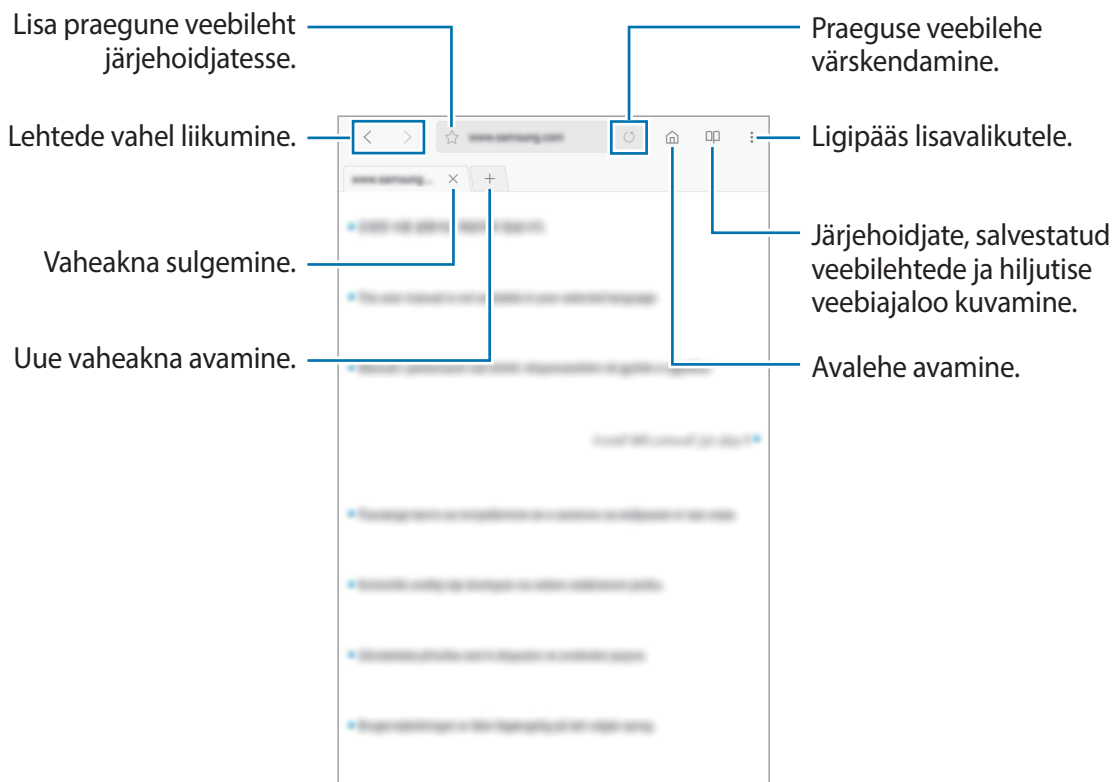

Salarežiimi kasutamine

Salarežiimis saate eraldi hallata avatud vahekaarte, järjehoidjaid ja salvestatud lehekülgi. Salarežiimi on võimalik lukustada parooli ja sõrmejälje abil.

Salarežiimi aktiveerimine

Toksake  → **Lül. salarež. sisse**. Kui kasutate seda funktsiooni esimest korda, määrake, kes salarežiimi korral kasutatakse ka parooli.



Salarežiimis ei ole võimalik kasutada mõningaid funktsioone nagu näiteks ekraanitõmmiste tegemine.

Salarežiimis muudab seadae tööriistaribade värvi.

Turvalisusseadete muutmine

Saate oma parooli muuta.

Toksake  → **Seaded** → **Privaatsus** → **Salarežiimi turvalisus** → **Muuda parooli**. Selleks, et seadistada lukutüübiks oma sõrmejalg koos parooliga, toksake **Sõrmejäljed** nuppu, et see aktiveerida. Sõrmejalgede kasutamise kohta lisateabe saamiseks vaadake [Sõrmejäljetuvastus](#).

Salarežiimi deaktiveerimine

Toksake  → **Lülita salarežiim välja**.



E-post

E-posti kontode seadistamine

Seadistage **E-post** esmakordsel avamisel e-posti konto.

- 1 Avage **Samsungi** kaust ja käivitage rakendus **E-post**.
- 2 Sisestage e-posti aadress ja parool ning toksake seejärel **LOGI SISSE**.
E-posti konto käsitsi registreerimiseks toksake **KÄSITSI SEADIS**.
- 3 Pärast seda järgige ekraanil kuvatavaid seadistamise juhiseid.

Järgmise e-posti konto seadistamiseks toksake  →  → **Lisa konto**.

Kui teil on rohkem kui üks e-posti konto, saate ühe määrata vaikekontoks. Toksake  →  → 
→ **Määra vaikekonto**.

E-kirjade saatmine



- 1 Toksake e-kirja koostamiseks .
- 2 Lisage saajad ja sisestage e-kirja tekst.
- 3 Toksake e-kirja saatmiseks **SAADA**.

E-kirjade lugemine

Kui **E-post** on avatud, lülitub seade automaatselt uute e-kirjade otsimisele. Käsitsi e-kirjade otsimiseks libistage ekraanil allapoole.

Toksake e-kirjale, et seda lugeda.



Kui e-posti sünkroniseerimine on keelatud, siis uusi e-kirju ei saa taastada. E-posti sünkroniseerimise lubamiseks toksale  →  → teie konto nimi ja siis toksake **Sünkrooni konto** aktiveerimiseks lülitit.

Kaamera

Sissejuhatus

Pildistage ja salvestage videoid mitmesuguseid režiime ja seadeid kasutades.

Kaamera kasutamise reeglid

- Ärge pildistage inimesi või tehke neist videoid ilma neilt luba küsimata.
- Ärge tehke pilte või videoid kohtades, kus see on seadusega keelatud.
- Ärge tehke pilte või videoid kohtades, kus võite rikkuda teiste inimeste privaatsust.

Kaamera käivitamine

Käivitage rakendus **Kaamera**.



- Mõni meetod võib sõltuvalt regioonist või teenusepakkujast mitte saadaval olla.
- Mõned kaamera funktsioonid ei ole saadaval, kui valite lukustatud ekraanil rakenduse **Kaamera** või kui ekraan on lülitatud välja ning olete valinud ekraanilukustusmeetodi.
- Kui tehtud fotod tunduvad hägused, puhastage kaamera objektiivi ja proovige uuesti.
- Kui seadme ja keskkonna temperatuurid erinevad märgatavalt, võib kaameraaknasse niiskus koguneda. Niiskuse kiiresti kõrvaldamiseks eemaldage tagakaas ja pange see tagasi.

Viipežestide kasutamine

Kontrollige kiirelt eelvaate ekraani erinevas suunas viipamisega. Saate muuta pildistamisrežiimi, vahetada kaamerate vahel või kasutada filtreid või teisi efekte.

Kaamerate vahetamine

Libistage eelvaate ekraanil üles või alla, et kaamerate vahel vahetada.

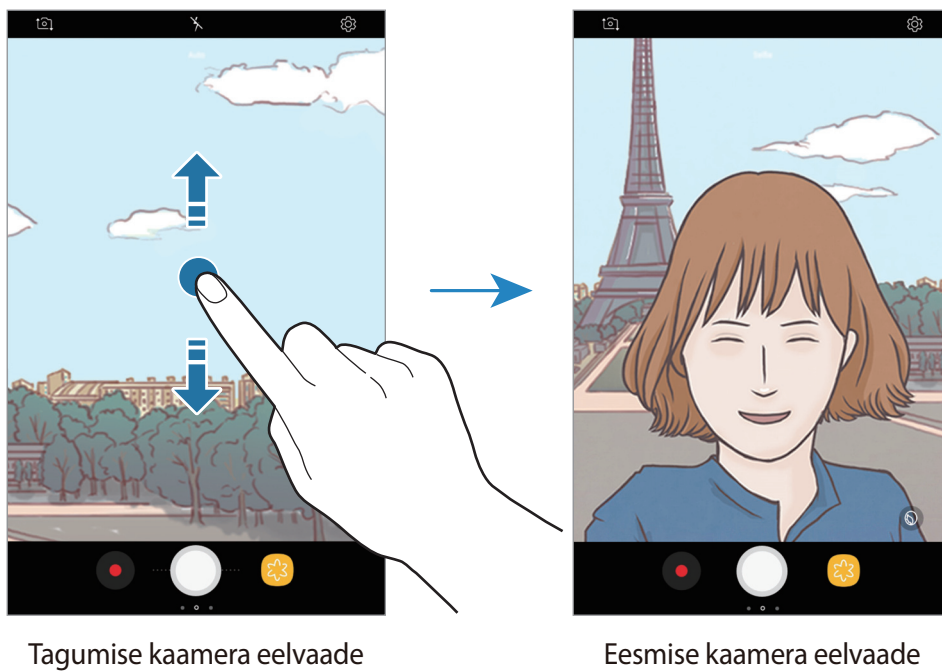

Võtterežiimide muutmine

Libistage eelvaate ekraanil paremale, et võtterežiimide loendit avada.

Valige soovitud võtterežiim.

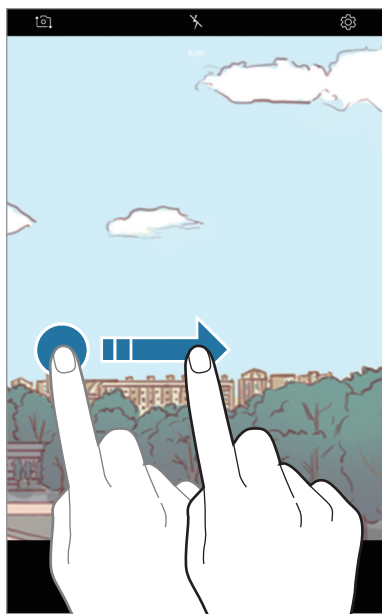

Tagumise kaamera eelvaade

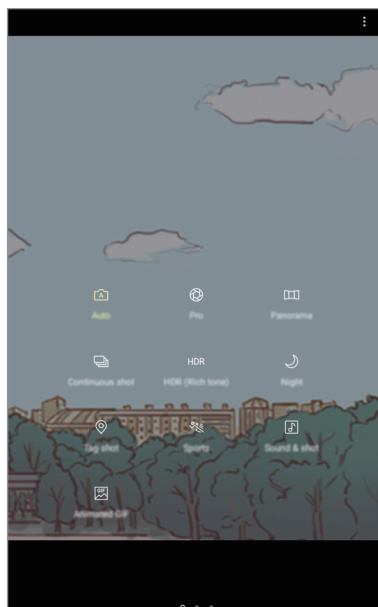

Võtterežiimid

Filtrite ja teiste efektide kasutamine

Libistage eelvaate ekraanil vasakule, et filtrite ja teiste efektide loendit avada. Saate oma fotodele või videotele lisada ainulaadse efekti.

Pärast filtri või efekti valimist, toksake eelvaate ekraanil ja tehke foto või salvestage video.

Kasutatud filtri või efekti eemaldamiseks avage filtrite ja efektide loend ja toksake **Eemalda efekt**.



Seda funktsiooni saab kasutada ainult mõnedes võtterežiimides.

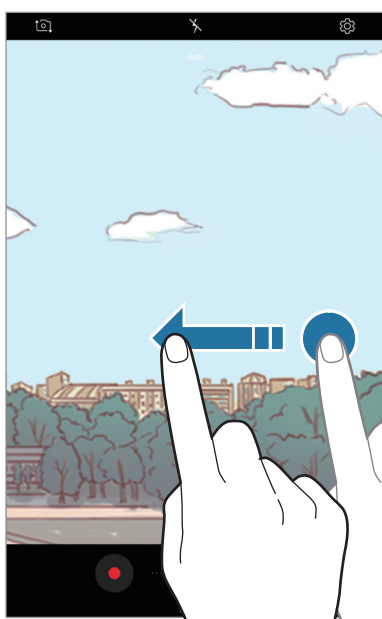



Tagumise kaamera eelvaade







Filtrid ja teised efektid

Tavaline pildistamine

Fotode jäädvustamine või videote salvestamine

- 1 Toksake eelvaate kuval kujutist, mida kaamera peaks fookustama.
- 2 Toksake pildistamiseks  või video salvestamiseks .



- Suurendamiseks või vähendamiseks tõmmake kaks sõrme ekraanil laiali või kokku. Saate seda teha ka lohistades  suumiribal **+** või **-** poole.
- Videote heleduse kohandamiseks toksake ekraanil. Kohandusriba ilmumisel tirige  kohandusribal **+** või **-** poole.
- Video salvestamise ajal pildi tegemiseks toksake .
- Video salvestamise ajal fookuse muutmiseks toksake kohale, mida tahate fookuseerida. Automaatfookuse režiimi kasutamiseks toksake .



- Eelvaate ekraan võib olenevalt võtterežiimist ja kasutatavast kaamerast erineda.
- Kui te kaamerat ei kasuta, lülitub see automaatselt välja.
- Veenduge, et objektiiv ei oleks katki või kahjustatud. Vastasel juhul ei pruugi seade mõnedes kõrget eraldusvõimet nõudvates režiimides korralikult töötada.
- Eesmisel kaameral on lainurkobjektiiv. Lainurkfotodele või videodele võib jäädvustuda vähene müra, mis ei viita seadme talitlusprobleemidele.

Võtterežiimide muutmine

Libistage eelvaate ekraanil paremale, et avada võtterežiimide loendit ja valida režiimi.

- **Auto.:** tehke parimaid fotosid, seadistades seadme automaatselt piltide säri ja värvi reguleerima.
- **Pro:** saate pildistamise ajal reguleerida käsitsi säriarvu, ISO-tundlikkust ja valge tasakaalu.
- **Panoraam:** looge panoraam, tehes kas horisontaalses või vertikaalses suunas järjest fotosid.
- **Sarivõte:** tehke liikuvast objektist fotoseeria.
- **HDR (rikkalik toon):** saate jäädvustada erineva säriga mitu võtet ja kombineerida neid pehmete ja rikkalike värvide loomiseks.
- **Öö:** saate jäädvustada vähese valgusega tingimustes ilma välguta heledamaid ja selgemaid fotosid.
- **Sildistamisega võte:** saate jäädvustada asukohasildi ja ilmateabega foto.
- **Sport:** saate jäädvustada foto kiiresti liikuvatest objektidest.
- **Heli ja võte:** saate jäädvustada foto koos heliga.
- **Anim.-d GIF:** saate luua animeeritud foto, jäädvustades fotode seeria.
- **End. teh. pilt:** saate selfisid jäädvustada ja neile erinevaid efekte rakendada.
- **Lai selfie:** tehke rohkemate inimeste pildile mahutamiseks lainurkfotosid.

Automaatrežiim

Automaatrežiim võimaldab kaameral hinnata ümbruskonda ja määrata foto jaoks sobiv režiim.

Toksake võtterežiimide loendis **Auto**.

Professionaali režiim

Saate fotode jäädvustamise ajal käsitsi reguleerida mitmesuguseid võttesuvandeid, näiteks säriväärtust ja ISO-tundlikkust.

Toksake võtterežiimide loendis **Pro**. Valige suvandid ja kohandage seadeid ning seejärel toksake foto jäädvustamiseks .

Saadaolevad valikud

-  : muutke säriväärtust. See määrab, kui palju valgust kaamera andur saab. Kasutage halvemates valgustingimustes suuremat säriväärtust.
- **ISO** : valige ISO väärtus. See määrab kaamera valgustundlikkuse. Madalad väärtused sobivad paigalseisvatele ja eredalt valgustatud objektidele. Kõrgemad väärtused sobivad kiiresti liikuvatele ja halvasti valgustatud objektidele. Kuid kõrgemad ISO seadistused võivad fotodel põhjustada müra.
- **WB** : valige sobiv valgetasakaal, et piltide värvid oleksid elutruud. Teil on võimalik määrata värvi temperatuuri.



Panoraam

Tehke panoraamrežiimis fotoseeria ja kombineerige need lainurkvõtteks.



Parima võtte saamiseks panoraamrežiimis järgige neid nõuandeid:

- Liigutage kaamerat aeglaselt ühes suunas.
- Hoidke pilt kaamera pildiotsija raamis. Kui eelvaate pilt on juhtraamist väljas või kui te seadet ei liiguta, lõpetab seade automaatselt pildistamise.
- Vältige ebaselge taustaga, nagu nt tühja taeva või seinaga piltide jäädvustamist.

- 1 Toksake võtterežiimide loendis **Panoraam**.
- 2 Toksake  ja liigutage seadet aeglaselt ühes suunas.
- 3 Toksake  pildistamise lõpetamiseks.

Sarivõte

Tehke liikuvast objektist fotoseeria.

Toksake võtterežiimide loendis valikul **Sarivõte**.

Toksake ja hoidke all ikooni , et teha järjest mitu fotot.

HDR (rikkalik toon)

Tehke rikkalike värvidega fotosid ja talletage isegi eredates ning tumedates kohtades olevad detailid.

Toksake võtterežiimide loendis valikul **HDR (rikkalik toon)**.



See funktsioon võib sõltuvalt teie regioonist või teenusepakkujast mitte võimalik olla.



Ilma efektita



Koos efektiga

Öö

Saate pildistada vähese valgusega tingimustes ilma välguta.

Toksake võtterežiimide loendis valikul **Öö**.



See funktsioon võib sõltuvalt teie regioonist või teenusepakkujast mitte võimalik olla.

Sildistamisega võte

Saate jäädvustada asukohasildi ja ilmabega foto.

Toksake võtterežiimide loendis valikul **Sildistamisega võte**.

Sport

Saate jäädvustada foto kiiresti liikuvatest objektidest.

Toksake võtterežiimide loendis valikul **Sport**.

Heli ja võte

Saate jäädvustada foto koos heliga. Seade tuvastab fotod  abil asukohas **Galerii**.

Toksake võtterežiimide loendis **Heli ja võte**.

Anim.-d GIF

Looge pildiseeriast animeeritud foto.

Toksake võtterežiimide loendis valikul **Anim.-d GIF**.

End. teh. pilt

Tehke eesmise kaameraga autoportreesid. Saate ekraanil eelvaadata erinevaid efekte.

- 1 Eelvaate ekraanil libistage üles või alla või toksake , et lülituda autoportreede tegemiseks eesmisele kaamerale.
- 2 Toksake võtterežiimide loendis **End. teh. pilt**.
- 3 Keerake esikaamera objektiiv oma näo poole.
- 4 Kui seade tuvastab teie näo, keerake peopesa esikaamera poole.
Pärast teie peopesa tuvastamist, ilmub ekraanile taimer. Aja lõppedes teeb seade foto.



Selleks, et kasutada eesmise kaamera mitmesuguseid pildistamisvalikuid, toksake  → **Pildistamismeetodid** ning seejärel toksake nende aktiveerimiseks vastavaid lüliteid.

Iluefektide lisamine

Enne autoportree tegemist saate muuta näo omadusi, näiteks nahatooni või näokuju.



See funktsioon on saadaval ainult **End. teh. pilt** režiimis.

- 1 Toksake eelvaate ekraanil .
- 2 Valige eelvaate ekraanil alltoodud võimalusest oma näole soovitud iluefekt ning tehke endast foto.
 - **Nahatoon:** muudab naha heledamaks ja puhtamaks.
 - **Kits. nägu:** näokuju muutmine, mis teeb teie näo kitsamaks.
 - **Suur. sil.:** muudab silmad tunduvalt suuremaks.

Lai selfie

Pildistage lai autoportree, et fotole rohkem inimesi mahutada ja vältida nende väljajäämist.

- 1 Eelvaate ekraanil libistage üles või alla või toksake , et lülituda autoportreede tegemiseks eesmisele kaamerale.
- 2 Toksake võtterežiimide loendis **Lai selfie**.
- 3 Keerake esikaamera objektiiv oma näo poole.
- 4 Kui seade tuvastab teie näo, keerake peopesa esikaamera poole.
Pärast teie peopesa tuvastamist, ilmub ekraanile taimer. Aja lõppedes teeb seade foto.



Selleks, et kasutada eesmise kaamera mitmesuguseid pildistamisvalikuid, toksake  → **Pildistamismeetodid** ning seejärel toksake nende aktiveerimiseks vastavaid lüliteid.

5 Laia autoportree tegemiseks pöörake seadet aeglaselt vasakule ja seejärel paremale või vastupidi.

Seade jäädvustab täiendavaid fotosid, kui valge raam liigub pildiotsija kummasegi otsa.

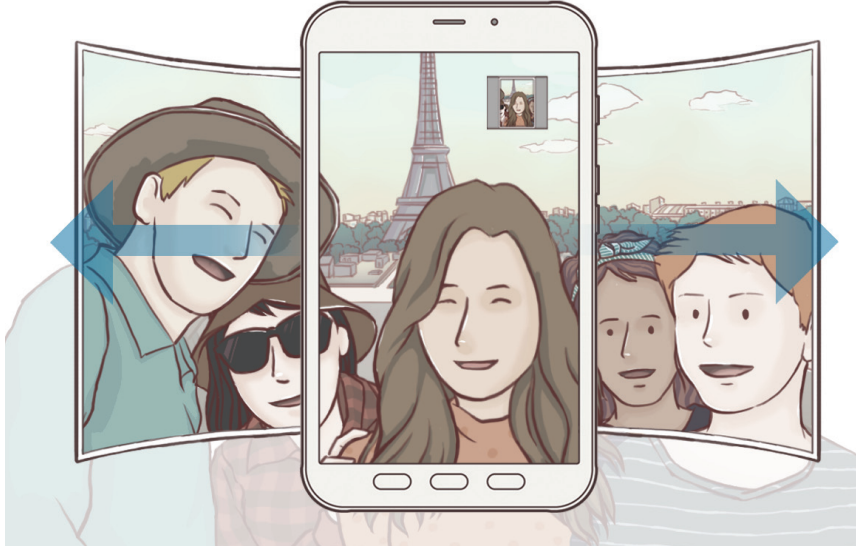

- Veenduge, et valge raam jääb pildiotsija aknasse.
- Pildistatavad peavad laiade autoportreede pildistamise ajal paigal püsima.
- Eelvaate ekraanil kuvatava pildi ülemine ja alumine osa võivad olla välja lõigatud sõltuvalt pildistamistingimustest.

Kaamera seaded

Kiirseaded

Kasutage eelvaate ekraanil järgmisi kiirseadeid.



Olemasolevad suvandid võivad olenevalt võtterežiimist ja kasutatavast kaamerast erineda.

- : valige mõõtmisviis. See määrab, kuidas valgustugevust arvutatakse. **keskelekaalutud** kasutab võtte keskosas olevat valgust, et võtte säri arvutada. **punkt** kasutab võtte kontsentreeritud keskosas olevat valgust, et võtte säri arvutada. **matriks** keskendub kogu stseenile.
- : välgu sisse- või väljalülitamine.
- : määrake seade enne või pärast foto jäädvustamist heli salvestama.

Kaamera seaded

Toksake eelvaate ekraanil . Osad suvandid ei pruugi valitud pildistamise režiimist sõltuvalt võimalikud olla.

TAGUMINE KAAMERA

- **Pildi suurus:** fotofe eraldusvõime valimine. Suurema eraldusvõime kasutamine annab parema kvaliteediga fotod, kuid hõlvab rohkem mäluruumi.
- **Video suurus:** video eraldusvõime valimine. Suurema eraldusvõime kasutamine annab parema kvaliteediga video, kuid hõlvab rohkem mäluruumi.
- **Taimer:** valige viivitusaja pikkus enne, kui kaamera automaatselt pildistab.

EESMINE KAAMERA

- **Pildi suurus:** fotofe eraldusvõime valimine. Suurema eraldusvõime kasutamine annab parema kvaliteediga fotod, kuid hõlvab rohkem mäluruumi.
- **Video suurus:** video eraldusvõime valimine. Suurema eraldusvõime kasutamine annab parema kvaliteediga video, kuid hõlvab rohkem mäluruumi.
- **Salvesta pildid eelvaate kujul:** eesmise kaameraga pildistades pöörake kujutis ümber, et luua originaalstseeni peegelpilt.
- **Pildistamismeetodid:** valige kasutatavad pildistamismeetodid.
- **Taimer:** valige viivitusaja pikkus enne, kui kaamera automaatselt pildistab.

ÜLDINE

- **Täisekraani vaade (16:9):** seadistage seadet nii, et see võimaldaks vaadata täisekraanil fotode või videote eelvaadet.
- **Ruudustik:** kuvage pildiotsija juhised, mis abistavad kompositsiooni loomist objektide valimisel.
- **Asukohasildid:** lisab fotole GPS-i asukohasildi.



- GPS-signaal võib nõrgeneda piirkondades, kus signaali liikumine on takistatud, nagu ehitiste vahel ja madalates kohtades, või halva ilmaga.
- Teie asukoht võib olla näidatud Interneti üleslaaditud fotodel. Selle vältimiseks lülitage asukohasiltide seade välja.

- **Kuva pilte:** seadme määramine näitama fotosid pärast nende jäädvustamist.
- **Salvestamiskoht:** salvestuskoha valimine.
- **Hõljuv kaameranupp:** lisage kaameranupp, mille saate ekraanil kuhu tahes paigutada. See funktsioon on saadaval ainult **Auto.** ja **End. teh. pilt** režiimides.
- **Helitugevusklahvi funktsioon:** seadme määramine kasutama helitugevusnuppu katiku või sisse- ja väljasuumimise kontrollimiseks.
- **Lähtesta seaded:** kaamera seadete lähtestamine.
- **Võtke meiega ühendust:** esitage küsimusi või vaadake korduma kippuvaid küsimusi. Vaadake lisateavet jaotisest [Samsung Members](#).

Galerii

Sissejuhatus

Vaadake oma mobiilseadmes salvestatud pilte ja videoid. Lisaks saate hallata pilte ja videoid albumi kaupa või luua lugusid, mida teistega jagada.

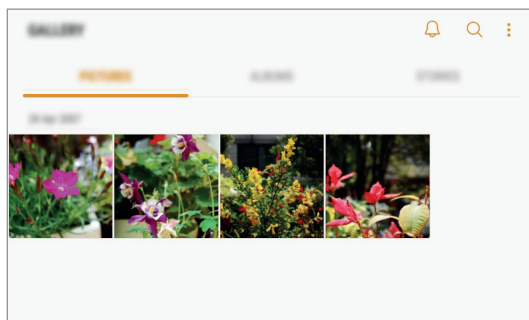

Piltide ja videote kuvamine

Piltide vaatamine

- 1 Käivitage rakendus **Galerii** ja toksake **PILDID**.
- 2 Valige pilt.

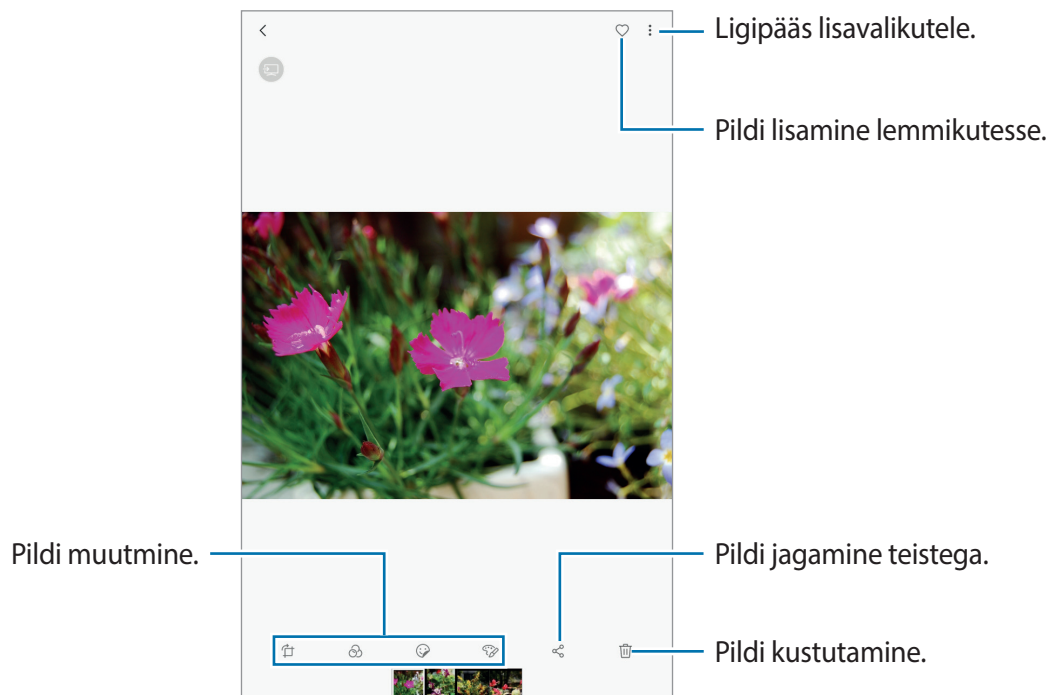

Saate luua GIF-animatsiooni või mitmest pildist kollaaži. Toksake  → **Animeeri** või **Kollaaž** ja valige seejärel pildid. Oma kollaaži jaoks saate valida kuni kuus pilti.

Piltide otsing

Käivitage rakendus **Galerii** ja toksake , et vaadata pilte, mis on sorteeritud kategooria kaupa, näiteks asukoht, inimesed, dokumendid, võtterežiim ja muu.

Otsisõnade abil piltide otsimiseks toksake ostinguväljale.

Videote kuvamine

- 1 Käivitage rakendus **Galerii** ja toksake **PILDID**.
- 2 Valige esitatav videofail. Videofailid kuvavad eelvaates pisipildil ▶ ikooni.

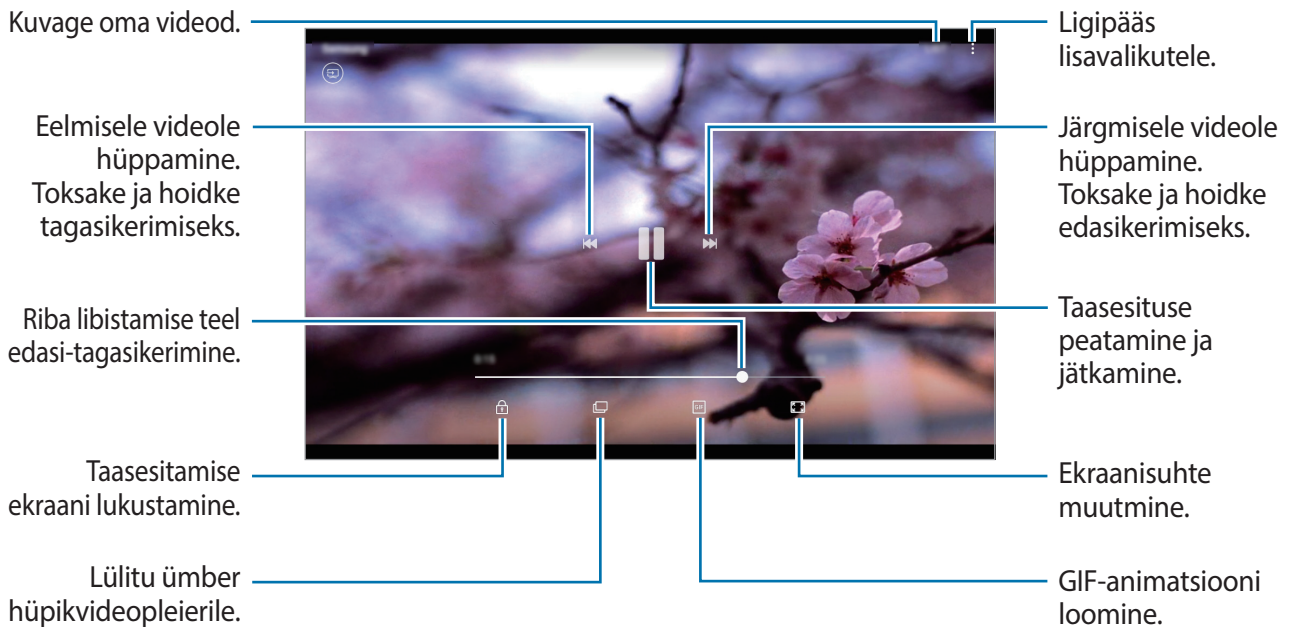

Heleduse reguleerimiseks libistage sõrme taasesitusekraani vasakut serva mööda üles või alla, helitugevuse reguleerimiseks paremat serva mööda üles või alla.

Albumite kuvamine

Saate vaadata fotosid ja videoid, mis on sorteeritud kaustadesse või albumitesse. Loodud animatsioonid või kollaažid sorteeritakse ka albumite loendis teie kaustades.

Käivitage rakendus **Galerii**, toksake **ALBUMID** ja valige album.

Lugude vaatamine



Kui teete või salvestate pilte või videoid, loeb teie seade nende kuupäeva ja asukoha silte, sorteerib pilte ja videoid ja loob siis lugusid. Lugude automaatseks loomiseks peate tegema või salvestama mitu pilti ja videot.

Lugude loomine

Erinevate teemadega lugude loomine.

- 1 Käivitage rakendus **Galerii** ja toksake **LOOD**.
- 2 Toksake  → **Loo lugu**.
- 3 Märgistage loosse hõlmatavad pildid või videod ja toksake **VALMIS**.
- 4 Sisestage loole nimi ning toksake **LOO**.

Loosse piltide või videote lisamiseks valige lugu ja toksake **LISA**.

Loost piltide või videote eemaldamiseks valige lugu, toksake  → **Muuda**, märgistage eemaldatavad pildid või videod ja toksake seejärel  → **Eemalda loost**.

Lugude kustutamine

- 1 Käivitage rakendus **Galerii** ja toksake **LOOD**.
- 2 Toksake ja hoidke kustutatavat lugu ja toksake **KUSTUTA**.

Piltide ja videote sünkroonimine Samsungi pilve abil

Võite Samsungi pilve abil sünkroonida pilte ja videoid, mis on salvestatud **Galerii** alla ning pääseda neile ligi ka teistest seadmetest. Samsungi pilve kasutamiseks peate registreeruma ja enda Samsungi kontole sisse logima. Vaadake lisateavet jaotisest [Samsungi konto](#).

Käivitage rakendus **Galerii**, toksake  → **Seaded** ja toksake seejärel aktiveerimiseks lüliti **Samsung Cloud**. Seadmesse jäädvustatud pildid ja videod salvestatakse automaatselt Samsungi pilve.

Piltide või videote kustutamine

Pildi või video kustutamine

Valige pilt või video ja toksake ekraani all .

Mitme pildi ja video kustutamine

- 1 Toksake ja hoidke galerii ekraanil pilti või videot, mida soovite kustutada.
- 2 Kriipsmärgistage kustutatavad pildid või videod.
- 3 Toksake **KUSTUTA**.

S Peni funktsioonid

Õhukäsklus

Õhukäskluste paneeli avamiseks hõljutage S Peni ekraani kohal ja vajutage S Peni nuppu. Võite toksata ka õhukäskluse ikoonil.

See tagab juurdepääsu kasulikele funktsioonidele ja sageli kasutatavatele rakendustele.

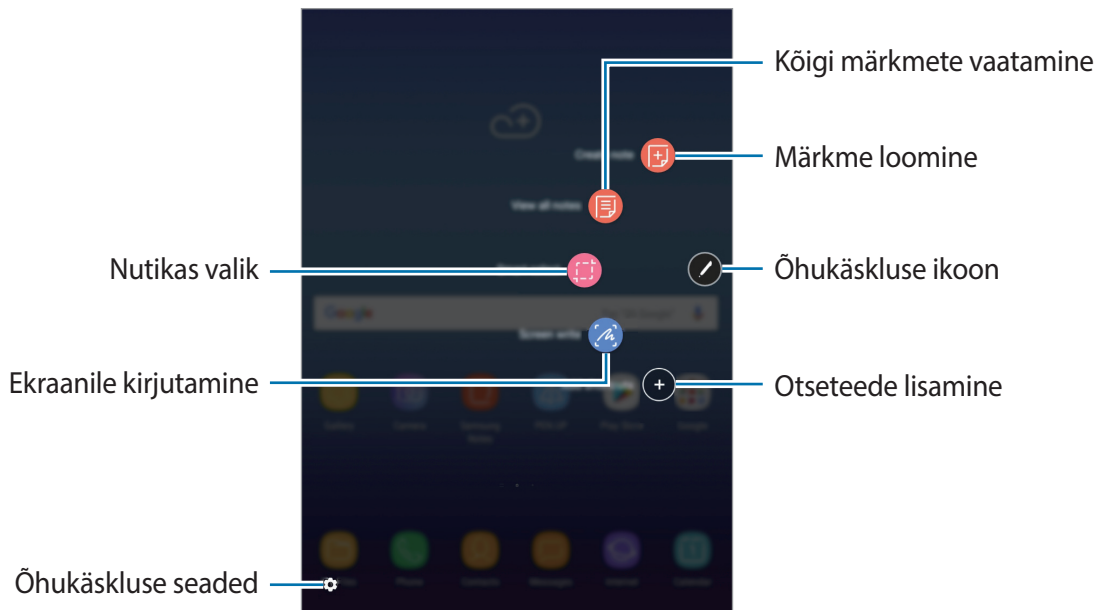

- **Loo märkus:** saate käivitada rakenduse **Samsung Notes** ja luua uue märkuse. Vaadake lisateavet jaotisest [Samsung Notes](#).
- **Kuva kõik märkused:** saate käivitada rakenduse **Samsung Notes** ja vaadata kõiki märkmeid.
- **Nutikas valik:** saate sisu kiiresti koguda. Vaadake lisateavet jaotisest [Nutikas valik](#).
- **Ekraanile kirjutamine:** ekraanitõmmistele memode jäädvustamine ja kirjutamine ning nende redigeerimine ja jagamine. Vaadake lisateavet jaotisest [Ekraanile kirjutamine](#).
- **Lisa otseteid:** lisage õhukäskluse paneelile otseteid sageli kasutatavate rakenduste juurde. Vaadake lisateavet jaotisest [Lisa otseteid](#).
- **⚙️** : saate muuta õhukäskluste seadeid.

Õhukäskluse ikoon

Kui õhukäskluse paneel on suletud, jääb õhukäskluse ikoon ekraanile. Õhukäskluse paneeli saate avada ikoonile toksates.

Ikooni teisaldamiseks toksake  ning seejärel lohistage see teise asukohta.

Nutikas valik

Kasutage S Pen pliatsit ja tehke tegevusi nagu jagamine või salvestamine.

1 Kui leiate sisu, mida soovite jäädvustada, näiteks osa pildist, avage õhukäskluse paneel ja toksake **Nutikas valik**.

2 Valige tööriistaribalt soovitud kujuga ikoon ja lohistage S Pen pliatsit üle sisu, mida valida soovite.

Toksake **Autom. valimine**, et valitud piirkonna kuju automaatselt muuta.

Kui valitud piirkonda kuulub teksti, toksake **Ekstraktitud tekst**, et valitud piirkonnas teksti tuvastada ja eraldada.

Toksake valikul **Kin. ekraanile**, et valitud ala kuvale kinnitada.

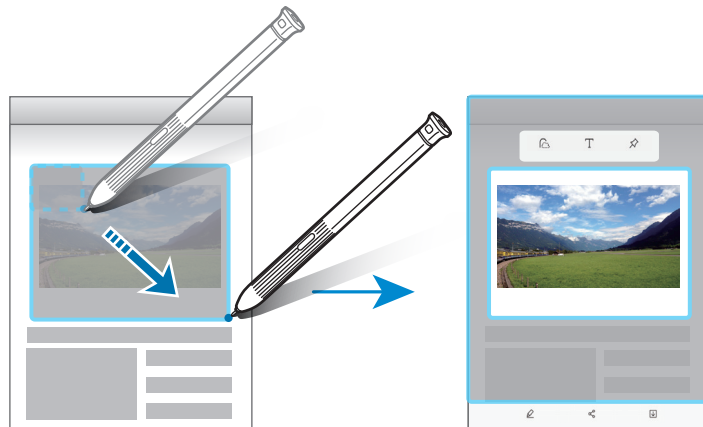

3 Valige valitud alaga kasutatav suvand.

- **Joonista:** ekraanile kirjutamine või joonistamine.
- **Jaga:** valitud ala jagamine teistega.
- **Salvesta:** salvestage valitud piirkond **Galerii**.

Ekraanile kirjutamine

Jäädvustage ekraanitõmmiseid, et neile kirjutada või joonistada.

- 1 Kui leiate sisu, mida soovite jäädvustada, avage õhukäskluste paneel ja toksake **Ekraanile kirjutamine**.

Kuvatud ekraan jäädvustatakse automaatselt ning ekraanil kuvatakse redigeerimise tööriistariba.

- 2 Kui jäädvustate sisu, mis ulatub üle mitme ekraani, näiteks veebileht, toksake **Jäädvusta kerimine**, et rohkem sisu jäädvustada. Ekraan keritakse automaatselt alla ja saate valida uuesti funktsiooni **JÄÄDVUSTA KERIMINE**. Kui olete jäädvustamise lõpetanud, toksake **VALMIS**.

- 3 Kirjutage ekraanitõmmisele memo.

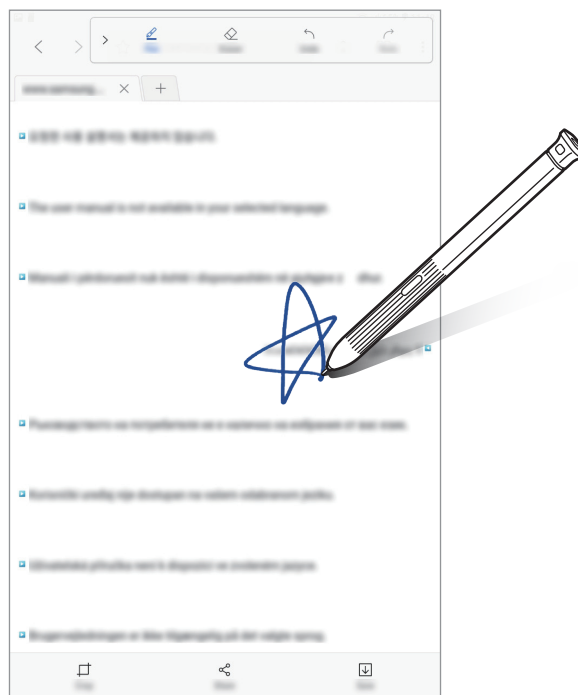

- 4 Valige ekraanitõmmisega kasutatav suvand.

- **Kärbi:** kuvatõmmise kärpimine.
- **Jaga:** ekraanitõmmise jagamine teistega.
- **Salvesta:** kuvatõmmise salvestamine asukohta **Galerii**.



Teatud rakenduste puhul ei ole võimalik ekraanitõmmist teha.

Lisa otseteid

Lisage õhukäskluse paneelile otseteid sageli kasutatavate rakenduste või funktsioonide juurde. Toksake õhukäskluse paneelil **Lisa otseteid** ja valige rakendusi või funktsioone, mida paneelilt avada.

Otseteede redigeerimiseks avage õhukäskluse paneel ja toksake valikul  → **Otseteed**.

Lisaks saate eemaldada otsetee **Loo märkus**.

Õhuvaade

Erinevate funktsioonide kasutamiseks hõljutage S Peni ekraanil oleva üksuse kohal.

Teabe eelvaatamine

Osutage ekraanile sisu eelvaatamiseks või teabe kuvamiseks hüpikaknas.

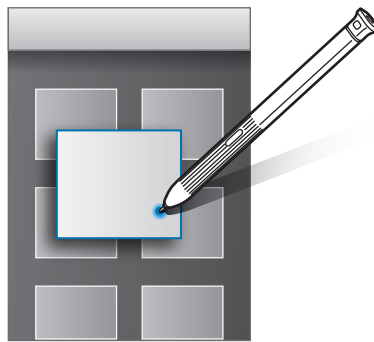

Õhunupu kasutamine

Kui hõljutate S Peni mõnes rakenduses, näiteks **Galerii**, üksuste kohal, kuvatakse eelvaateaknas õhunupp. Saate õhunupu abil otse eelvaateaknas erinevaid toiminguid teha.

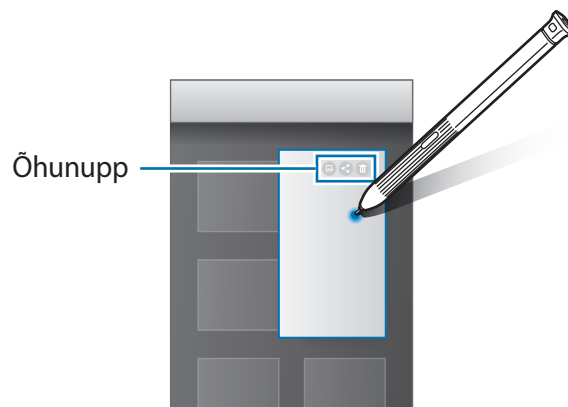

Kui seda funktsiooni ei aktiveerita, käivitage rakendus **Seaded**, toksake valikutel **Täpsemad funktsioonid** → **S Pen** → **Õhuvaade** ja seejärel toksake selle aktiveerimiseks lülil.

Pliiatsiga valimine

Mitme üksuse või teksti valimiseks lohistage S Pen pliiats üle teksti või üksuseloendi, hoides S Pen pliiatsi nuppu allavajutatuna. Samuti saate valitud üksusi või teksti kopeerida ja kleepida teise rakendusse või jagada neid teistega.

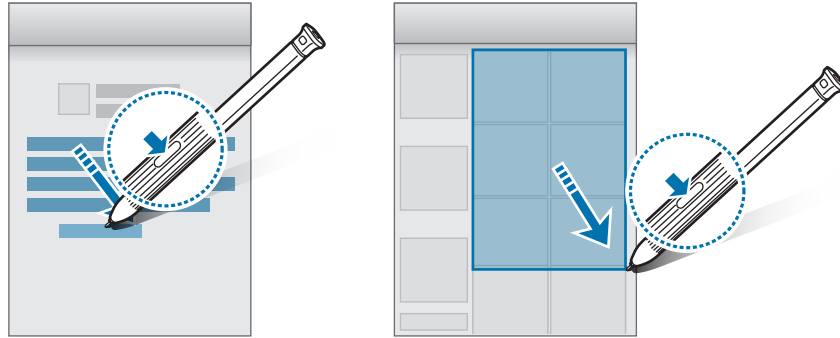

Otsene pliiatsisestus

Täitke S Peni abil blankette ja kirjutage käsitsi sõnumeid.

- 1 Hõljutage S Peni tekstivälja kohal.
- 2 Toksake käsitsi kirjutamise välja avamiseks valikul .



- 3 Kirjutage S Peniga.



Kui seda funktsiooni ei aktiveerita, käivitage rakendus **Seaded**, toksake valikutel **Täpsemad funktsioonid** → **S Pen** → **Otsene pliiatsisestus** ja seejärel toksake selle aktiveerimiseks lültil.

Memo väl. ekr.-l

Saate kiirelt memosid luua, kirjutades neid ekraanile ilma ekraani sisse lülitamata.

Funktsiooni aktiveerimiseks käivitage rakendus **Seaded**, toksake valikutel **Täpsemad funktsioonid** → **S Pen** ja seejärel toksake selle aktiveerimiseks lülitil **Memo väl. ekr.-l**.

Kui ekraan on välja lülitatud, hõljutage S Peni ekraani kohal, vajutage S Peni nuppu ja seejärel kirjutage S Peniga memo. Kui olete memo kirjutamise lõpetanud, toksake suvandil **SALV**. Siis salvestatakse memo rakenduses **Samsung Notes**.

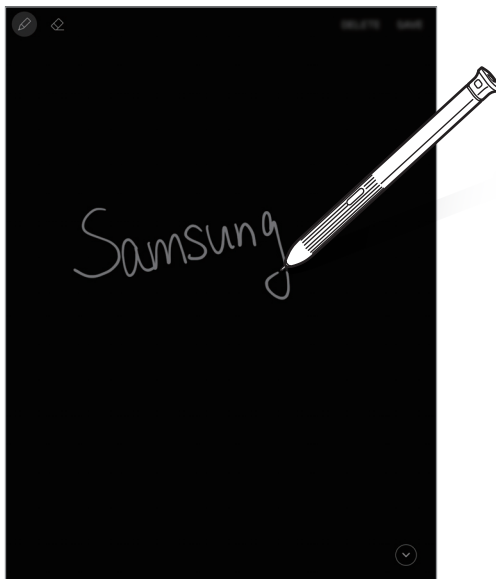

Memode vaatamiseks avage rakenduste ekraan ja toksake **Samsung Notes** → **KOLLEKTS.-D** → **Memo väljalülitatud ekraanil**.

Mitmikaken



Sissejuhatus

Mitmikaken võimaldab teil jaotatud kraani vaates samaaegselt kasutada kaht rakendust. Samuti saate hüpikakna vaates samaaegselt kasutada mitut rakendust.



Teatud rakendused ei pruugi seda funktsiooni toetada.

Jaotatud ekraani vaade

- 1 Hiljuti kasutatud rakenduste loendi avamiseks toksake .
- 2 Libistage sõrmega üles või alla ja toksake hiljuti kasutatud rakenduse aknas . Valitud rakendus käivitatakse ülemises aknas.

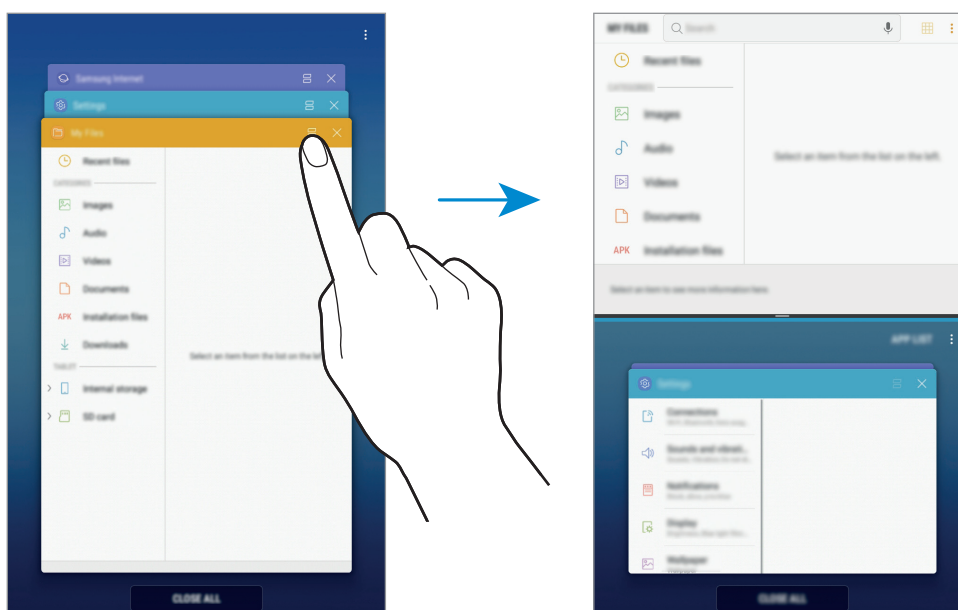

- 3 Alumises aknas libistage üles või alla, et valida käivitamiseks mõni muu rakendus. Selleks, et käivitada rakendus, mis ei ole hiljuti kasutatud rakenduste loendis, toksake **RAK.** **LOE.** ja valige rakendus.

Lisasuvandite kasutamine.

Toksake rakenduste akende vahel olevat riba, et lisavalikutele ligi pääseda.

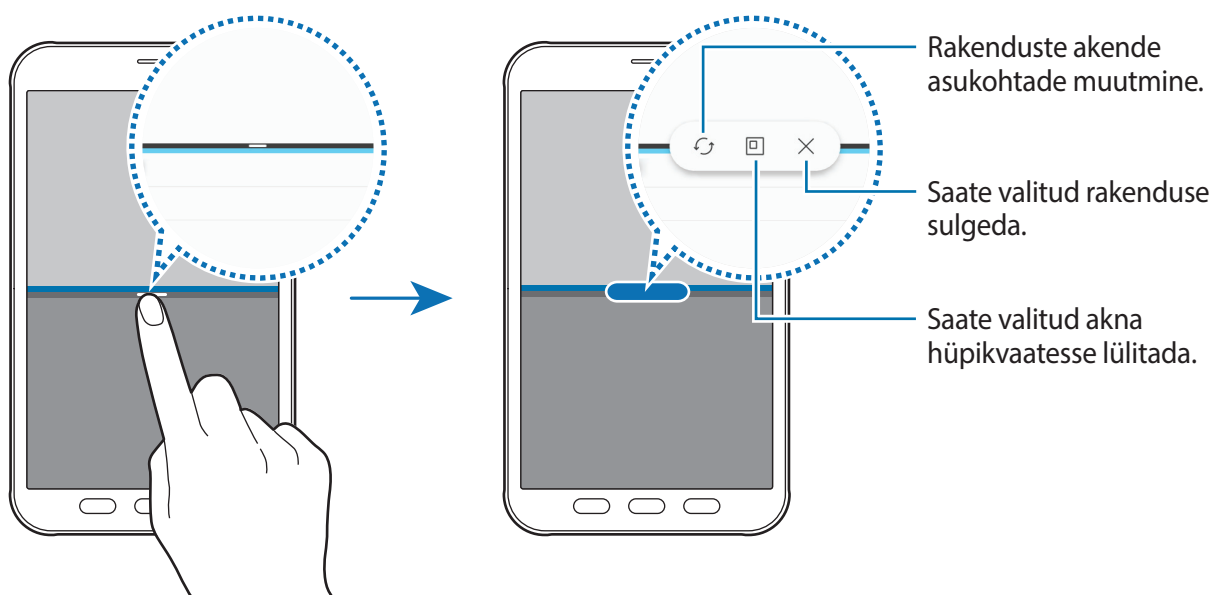

Akna suuruse reguleerimine

Lohistage akende suuruse muutmiseks rakenduste akende vahelist riba üles või alla.

Kui lohistate rakenduste akende vahelise riba ekraani üla- või alaserva, maksimeeritakse aken.

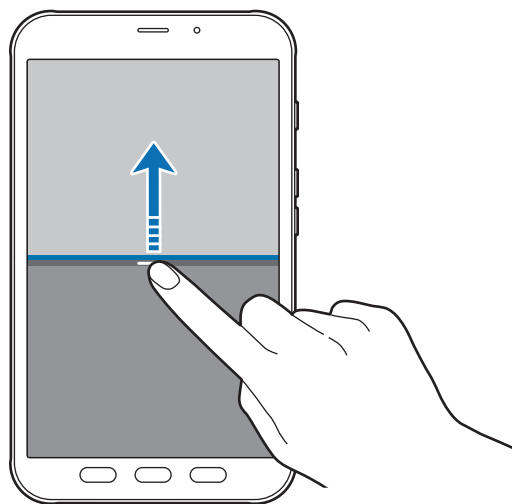

Jaotatud ekraani vaate minimeerimine

Vajutage avakuvaklahvi, et minimeerida jaotatud ekraani vaade. Olekuribal kuvatakse ikoon . Alumises aknas rakendus sulgub ja ülemises aknas jääb rakendus minimeeritud jaotatud ekraani vaates aktiivseks.

Minimeeritud jaotatud ekraani vaate sulgemiseks avage teavituste paneel ja toksake mitmikakna teavituses ikoonil .

Akende vahel teksti või piltide jagamine

Lohistage ja kukutage teksti või kopeeritud piltide ühest aknast teise. Toksake ja hoidke valitud aknas üksust ning lohistage see asukohta teises aknas.

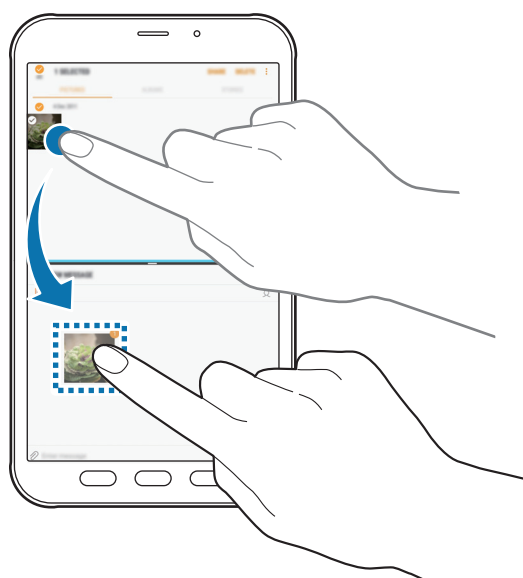

Teatud rakendused ei pruugi seda funktsiooni toetada.

Hüplikvaade

- 1 Hiljuti kasutatud rakenduste loendi avamiseks toksake .
- 2 Libistage üles või alla, toksake pikalt rakenduse aknal ja seejärel lohistage see suvandile **Lohistage siia hüplikvaate jaoks.**

Rakenduse ekraan kuvatakse hüplikakna vaates.

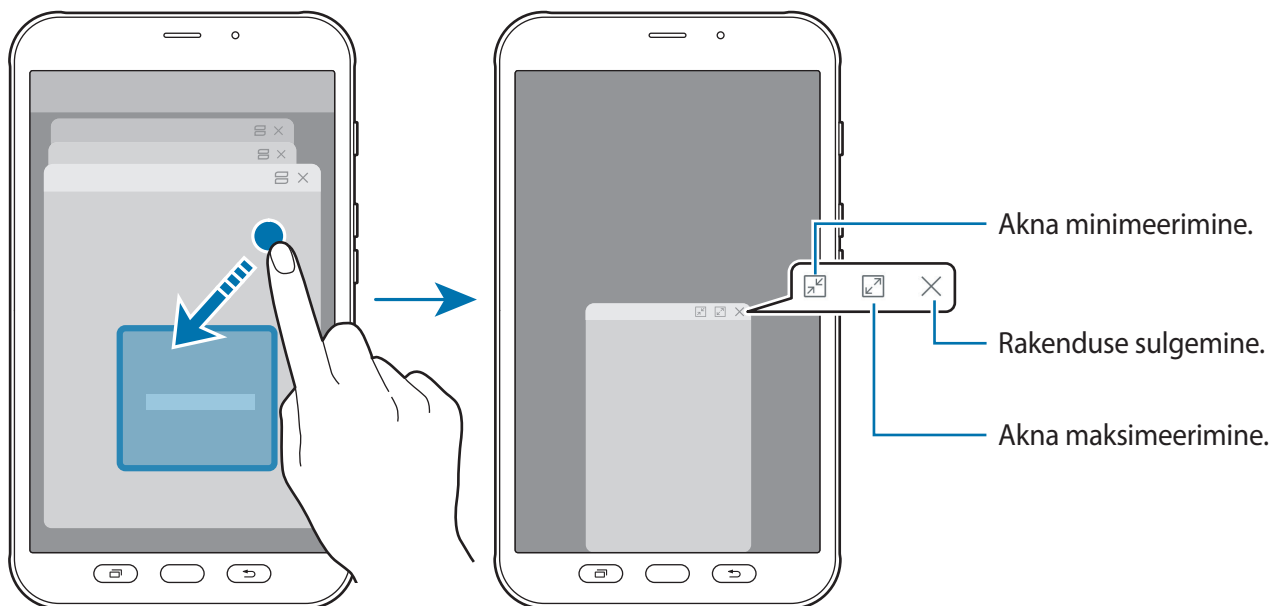

Hüplikakende liigutamine

Hüplikakna teisaldamiseks toksake akna tööriistaribal ja lohistage see uude kohta.

Samsung Members

Samsung Members pakub klientidele tugiteenuseid, näiteks seadme probleemide diagnostika, ja võimaldab kasutajatel esitada küsimusi ning veaarandeid. Lisaks saate teistega jagada teavet Galaxy kasutajate kogukonnas või vaadata uusimaid Galaxy uudiseid ja nõuandeid. **Samsung Members** saab aidata lahendada teil mistahes probleeme, millega võite seadet kasutades kokku puutuda.

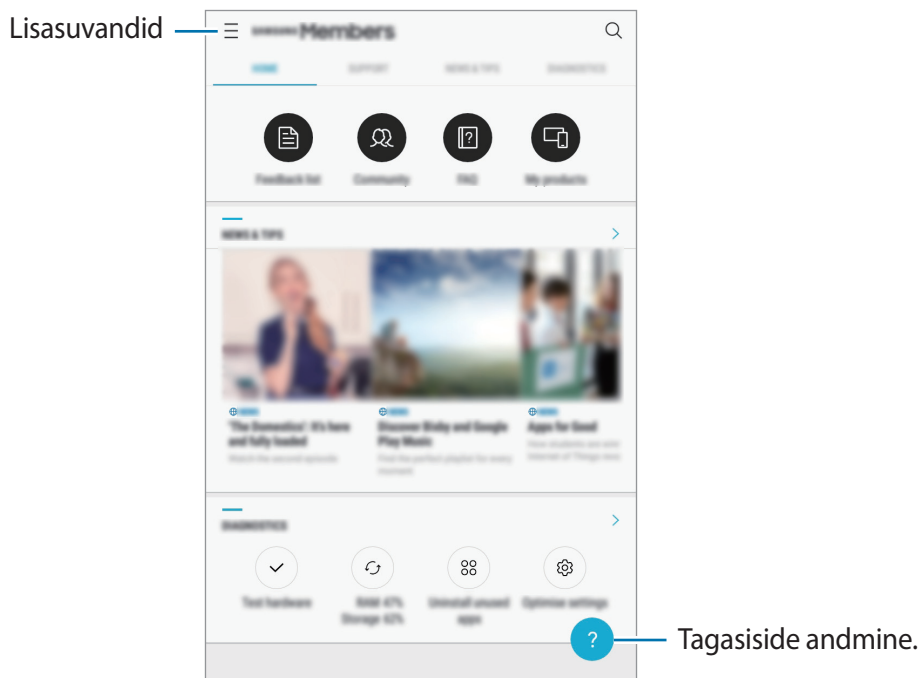

- Selle rakenduse saadavus ning toetatavad funktsioonid võivad sõltuvalt regioonist või teenusepakkujast erineda.
- See rakendus võib asuda kaustas **Samsung** sõltuvalt regioonist või teenusepakkujast.
- Tagasiside esitamiseks või kommentaaride jätmiseks peate oma Samsungi kontosse sisse logima. Vaadake lisateavet jaotisest [Samsungi konto](#).

Samsung Notes

Sissejuhatus

Looge märkmeid, sisestades teksti klaviatuurilt või kirjutades või joonistades ekraanile S Pen pliiatsit kasutades. Lisaks saate oma märkmetesse sisestada pilte või helisalvestisi.

Märkmete loomine

- 1 Käivitage rakendus **Samsung Notes** ja toksake **KÕIK** → **+**.
Lisaks saate avada õhukäskluse paneeli ja toksata rakenduse **Loo märkus** otseteele.
- 2 Valige ekraani ülaosas olevalt tööriistaribalt sisestusmeetod ja koostage märge.
Toksake **Pilt**, sisestades pildi selle **Galerii** valides või tehes foto.
Toksake **Häääl**, et helisalvestust teha ja selle märkmesse sisestada. Heli salvestamine algab otsekohe.

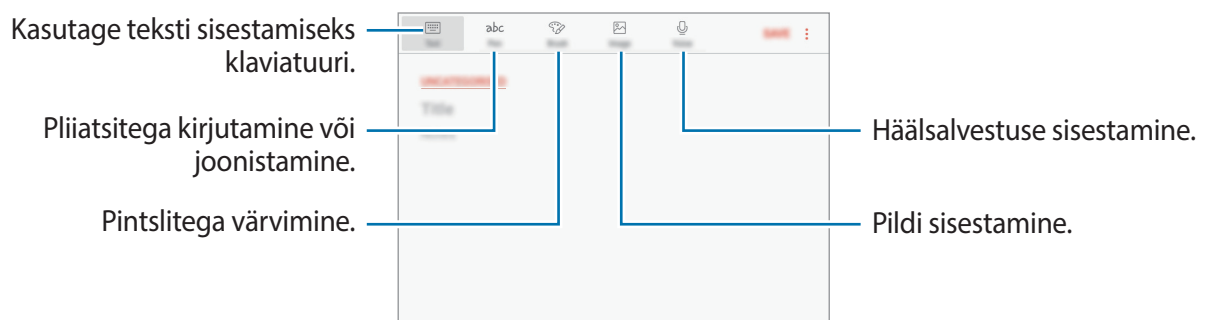

- 3 Kui te olete märkme tegemise lõpetanud, toksake **SALVESTA**.

Käsitsi kirjutamise režiimis märkmete tegemine

Toksake märkmete tegemise ekraanil **Pastapl.**, et S Pen pliiatsiga kirjutada või joonistada.

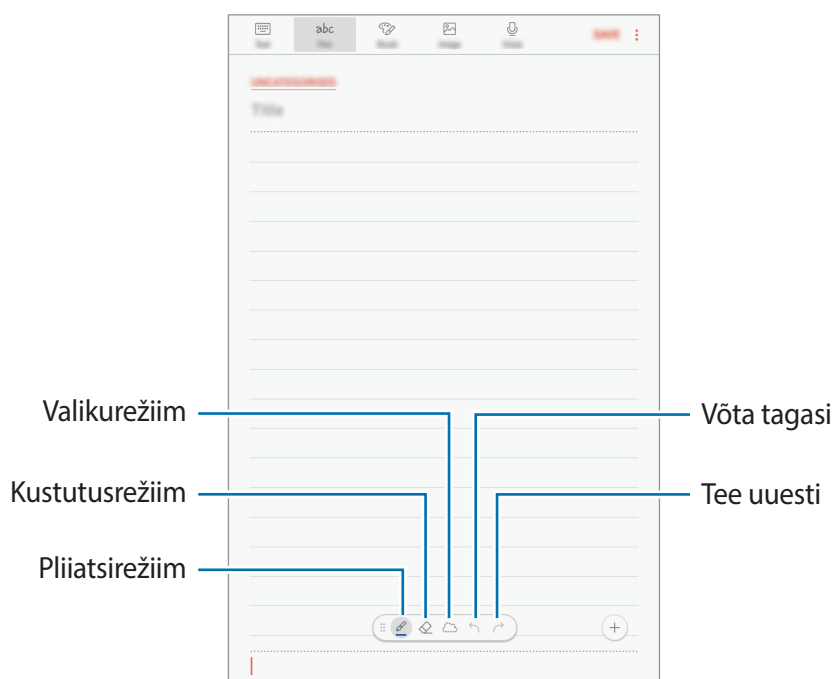

Pliiatsiseadete muutmine

Ekraanile kirjutamise või joonistamise ajal pliiatsi tüübi, joone jämeduse või pliiatsi värvi muutmiseks toksake .

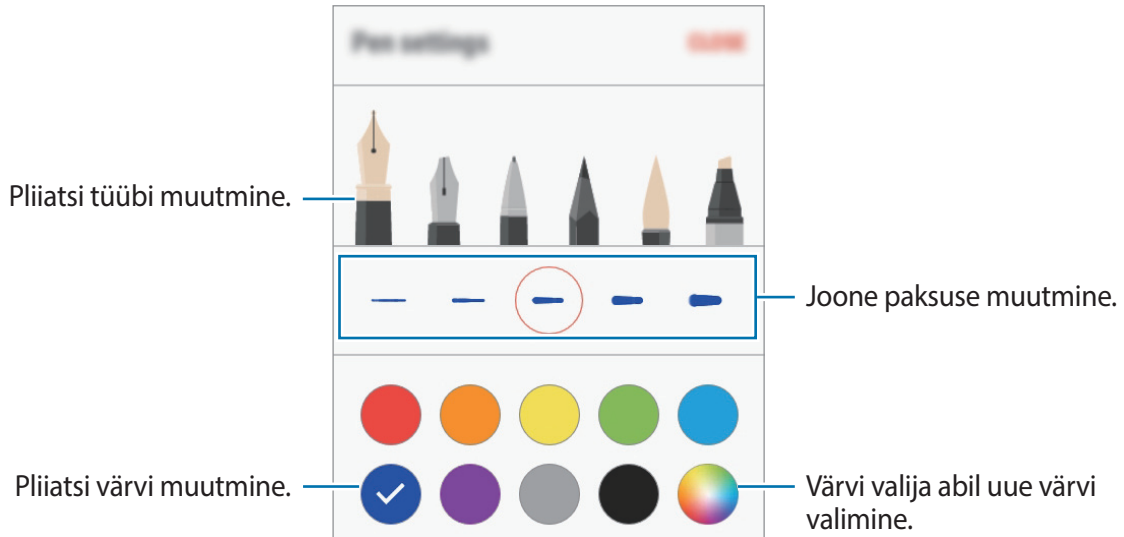

Reakustuti kasutamine

1 Kui soovite märkmest käsitsi kirjutatud kustutada, toksake .

2 Toksake kustutatavat ala.

Kogu rida sellelt alalt kustutatakse. Reakustuti suudab teie märkme ridahaaval kustutada.

- Selleks, et kustutada ainult S Pen pliiatsiga puudutatud ala, toksake veel kord  ja toksake **Kustuta puudutatud ala**. Kustuti mõõtmeid saate reguleerida, lohistades mõõtmete reguleerimisriba.
- Märkuse puhastamiseks toksake **KUSTUTA KÕIK**.



- Samuti võite pliiatsirežiimis mõne ala kustutada, toksates sellel samal ajal kui vajutate ja hoiate all S Pen nuppu.
- Isegi väikse kustutiga ei pruugi soovitud ala täpne kustutamine võimalik olla.

Käsitsi kirjutatud märkmete redigeerimine

Käsitsi kirjutatud märkmete redigeerimisel kasutatakse mitmesuguseid redigeerimissuvandeid, näiteks löikamine, teisaldamine, suuruse muutmine või teisendamine.

- 1 Kui märkmel on käsitsi kirjutatud tekst, toksake ☁️.
Valiku kuju muutmiseks, toksake ja toksake veelkord ☁️.
- 2 Toksake sisestust või tõmmake selle ümber joon, et seda valida.
Sisestuse teisaldamiseks valige sisestus ja lohistage see uude asukohta.
Valiku suuruse muutmiseks toksake sisendile ja logistage kuvatava raami nurka.

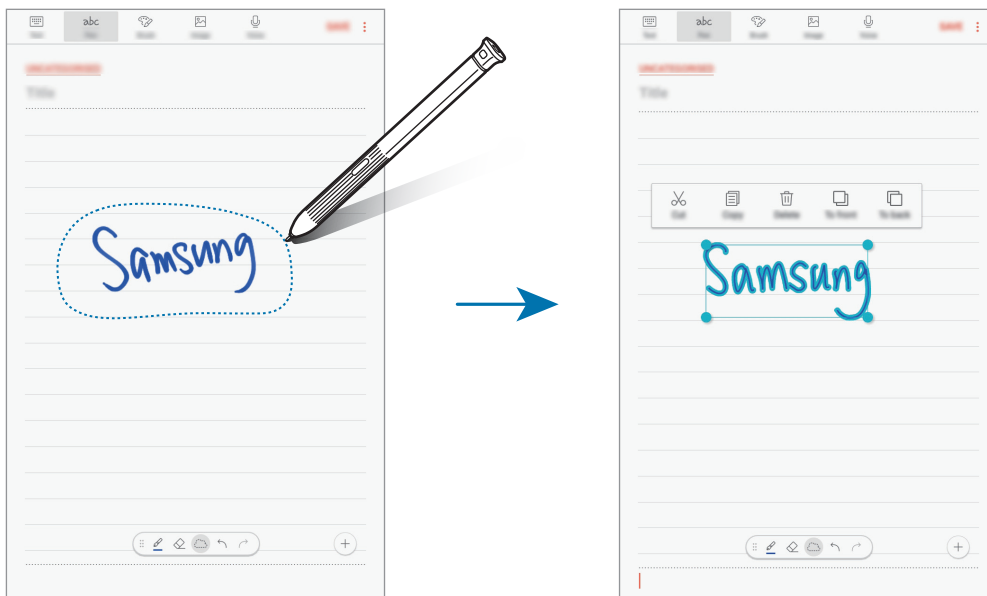

- 3 Redigeerige sisendit, kasutades olemasolevaid võimalusi.
 - **Lõika:** sisestuse väljalõikamine. Selle kleepimiseks teise asukohta, toksake ja hoidke sõrme uuel asukohal ning seejärel toksake valikut **Kleebi**.
 - **Kopeeri:** sisestuse kopeerimine. Selle kleepimiseks teise asukohta, toksake ja hoidke sõrme uuel asukohal ning seejärel toksake valikut **Kleebi**.
 - **Kustuta:** saate sisestuse kustutada.
 - **Ette:** sisendi ette saatmine.
 - **Taustale:** sisendi taha saatmine.

Pintslitega värvimine

Toksake märkme loomise ekraanil **Pintsel**, et erinevate pintslitega maalida.

Kui olete lõpetanud, toksake **VALMIS**, et oma maali märkmesse sisestada.

Saate postitada maali rakendusse PEN.UP, et seda teistega jagada.

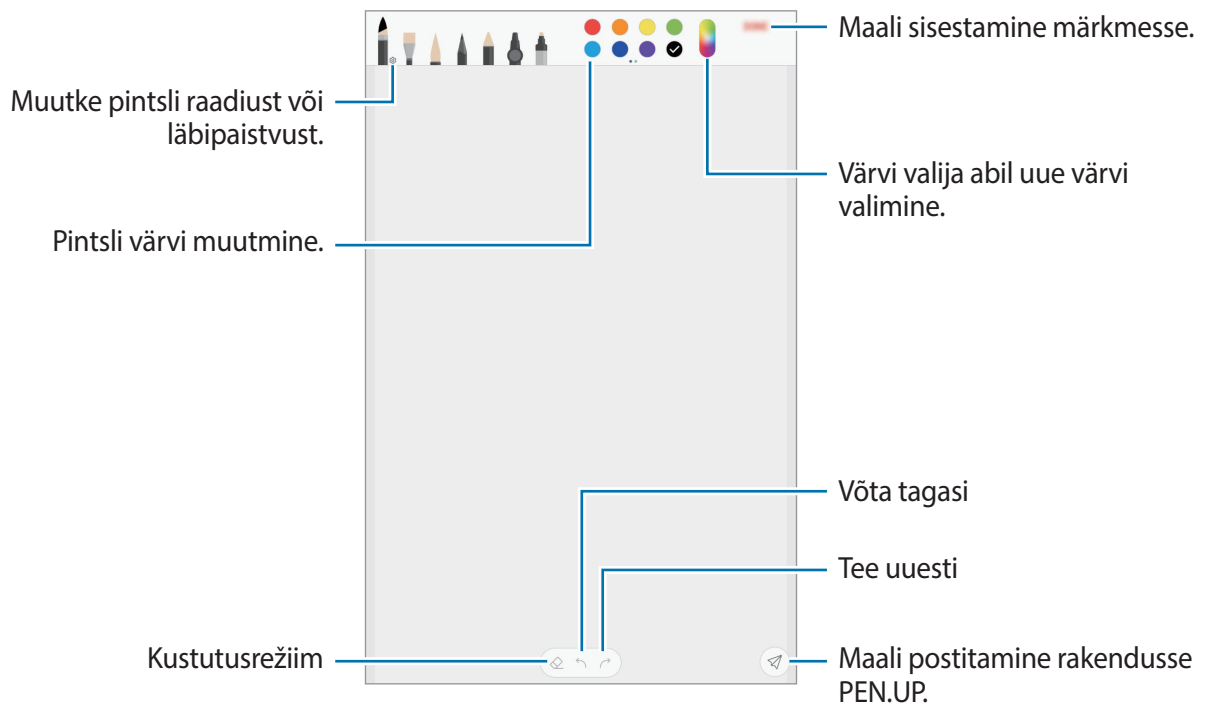

Piltide sisestamine märkmesse

Toksake märkme loomise ekraanil **Pilt**. Toksake **KAAMERA** → , et fotot jäädvustada või toksake **GALERII** või **MUU**, et pilti valida. Pilt sisestatakse teie märkmesse.

Helisalvestiste lisamine märkmesse

Toksake märkme loomise ekraanil **Hääl**, et helisalvestist luua. Toksake salvestamise peatamiseks . Helisalvestis sisestatakse teie märkmesse.

Märkme kinnitamine avalehele

Kinnitage märge avalehele, et seda kiirelt vaadata ja muuta.

- 1 Käivitage rakendus **Samsung Notes**, toksake **KÕIK** või toksake **KOLLEKTS.-D** ja valige seejärel kategooria.
- 2 Valige märge ja toksake  → **Kinnita avaekraanile**.
Märke lisatakse avalehele.

Märkme teisaldamiseks või selle suuruse muutmiseks toksake ja hoidke avalehel märget. Ühe märkme teisega asendamiseks toksake  → **MÄRKUSE MUUTMINE**.

Märkmete kustutamine

- 1 Käivitage rakendus **Samsung Notes**, toksake **KÕIK** või toksake **KOLLEKTS.-D** ja valige seejärel kategooria.
- 2 Toksake ja hoidke all märget, mida soovite kustutada.
Mitme märkme kustutamiseks märgistage rohkem märkmeid kustutamiseks.
- 3 Toksake .

PEN.UP

Sissejuhatus

PEN.UP on sotsiaalvõrgustiku teenus, kus jagatakse S Pen pliiatsiga joonistatud kunstiteoseid. Postitage oma kunstiteoseid, vaadake teiste teoseid ja hankige kasulikke joonistamise näpunäiteid.

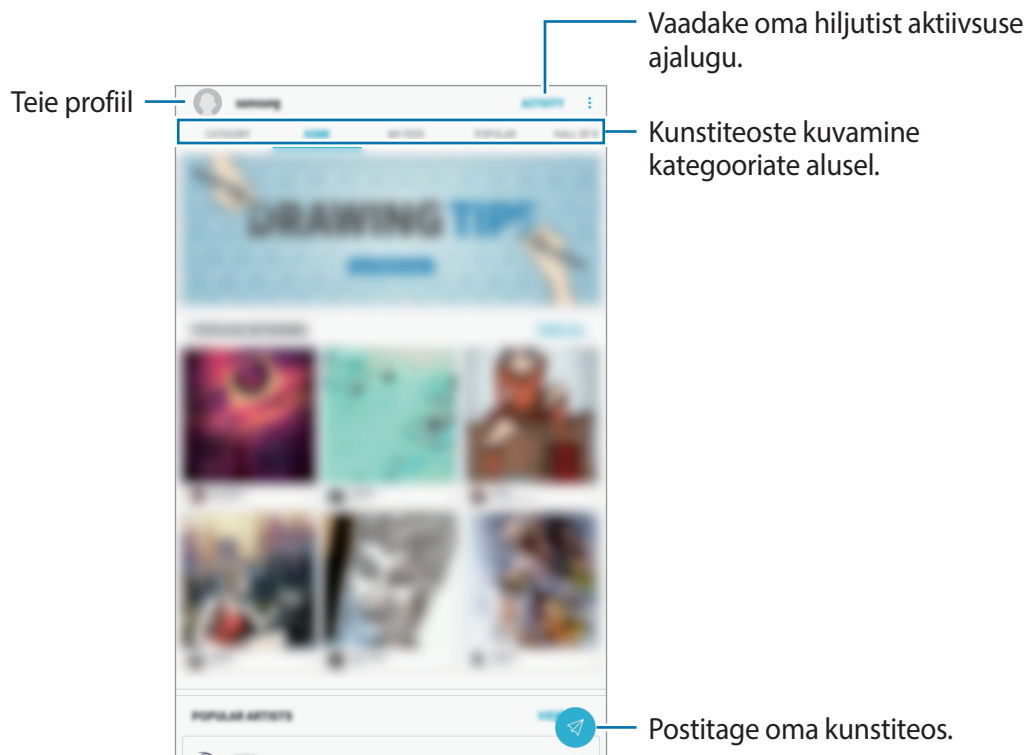

Saate logida rakendusse PEN.UP sisse oma Samsungi või Google'i konto või teiste suhtlusvõrgukontodega.

Oma teoste postitamine

Postitage rakenduses **Samsung Notes** või muus joonistamiskrakenduses loodud kunstiteos rakendusse PEN.UP.

- 1 Avage **Samsungi** kaust, käivitage rakendus **PEN.UP** ja seejärel toksake valikut .
- 2 Lisage oma kunstiteos ja sisestage pealkiri, kirjeldus ja räsimärk (#).

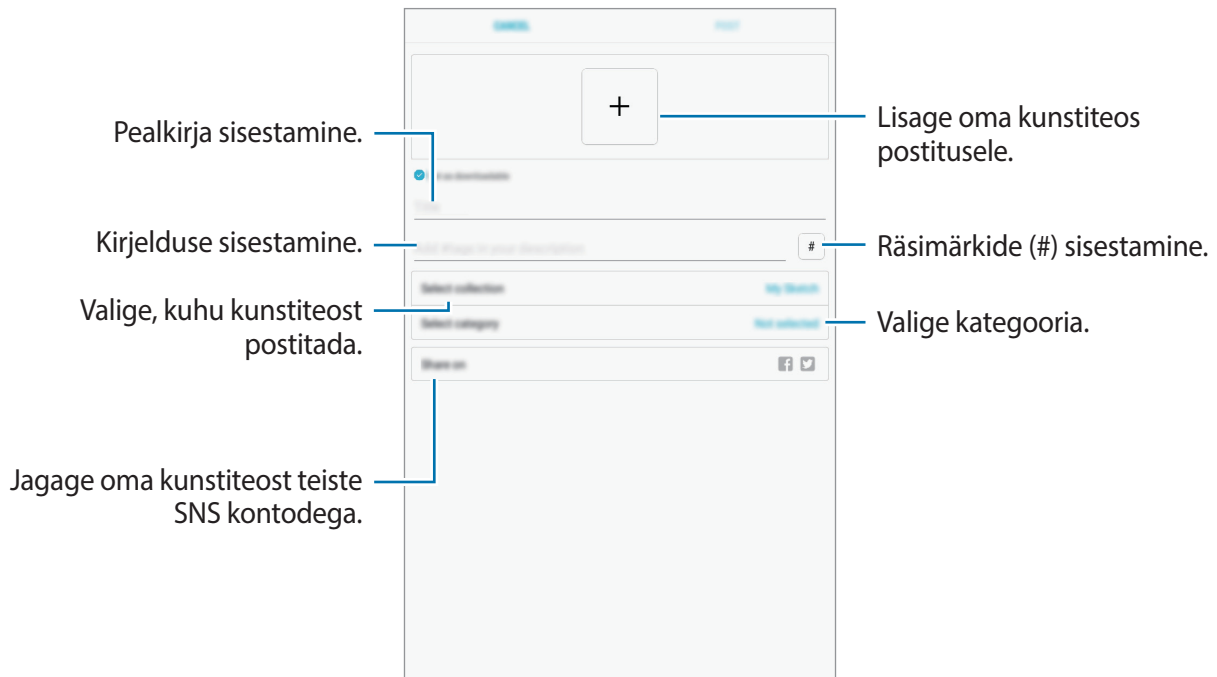

- 3 Toksake **POSTITA**.

Teistest rakendustest kunstiteoste postitamine

Oma kunstiteoste postitamiseks rakendusest **Galerii** või muudest joonistamiskrakendustest valige rakendusest kunstiteos ja toksake valikutel  → **PEN.UP**.

Teoste vaatamine

Valige kuvamiseks postitus. Kunstiteose vaatamise ajal saate lisada kommentaari või märkida selle oma lemmikuna. Lisaks saate kunstiteoseid alla laadida või neid taustpildiks määrata.

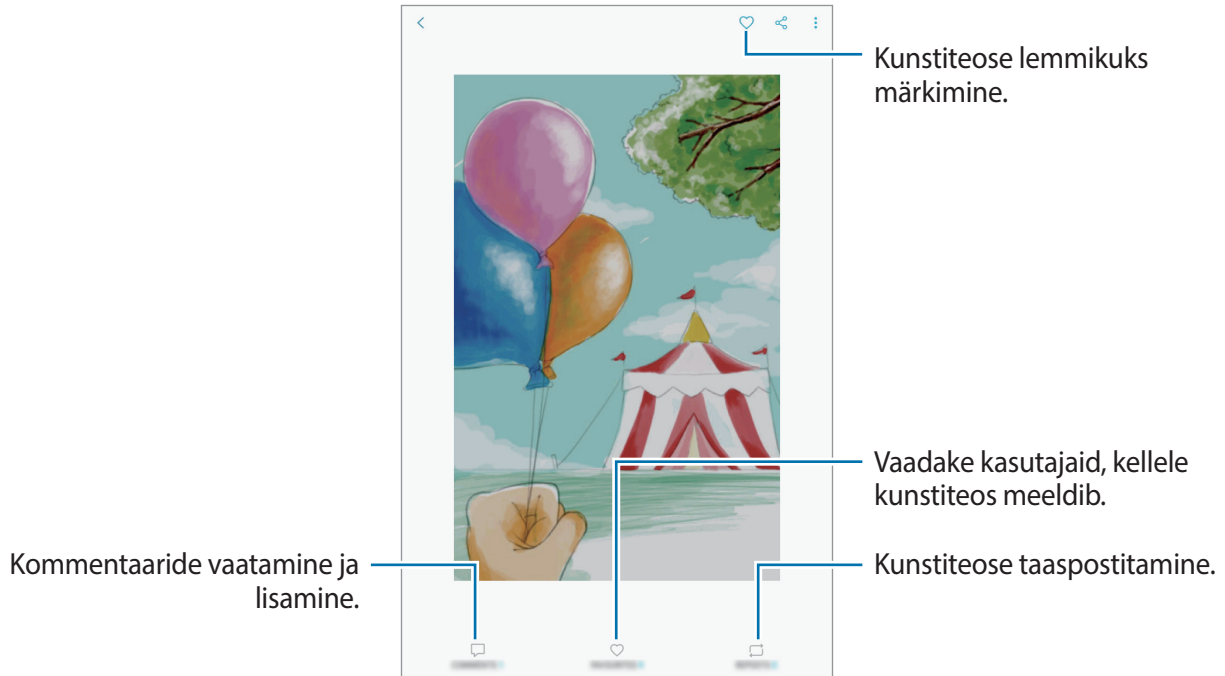

Kunstiteoste alla laadimiseks toksake → **Salvesta joonistus**. Allalaetud kunstiteosed salvestatakse kohta **Galerii**. Te saate alla laadida vaid teoseid, mille jaoks omanikud loa on andnud.

Kalender

Sissejuhatus

Hallake oma ajakava, sisestades saabuvad sündmused või ülesanded oma planeerijasse.

Sündmuste loomine

- 1 Käivitage rakendus **Kalender** ja toksake või toksake kaks korda kuupäeval. Kui kuupäeval on juba salvestatud sündmusi või ülesandeid, toksake kuupäeva ja toksake .

2 Sisestage sündmuste üksikasju.

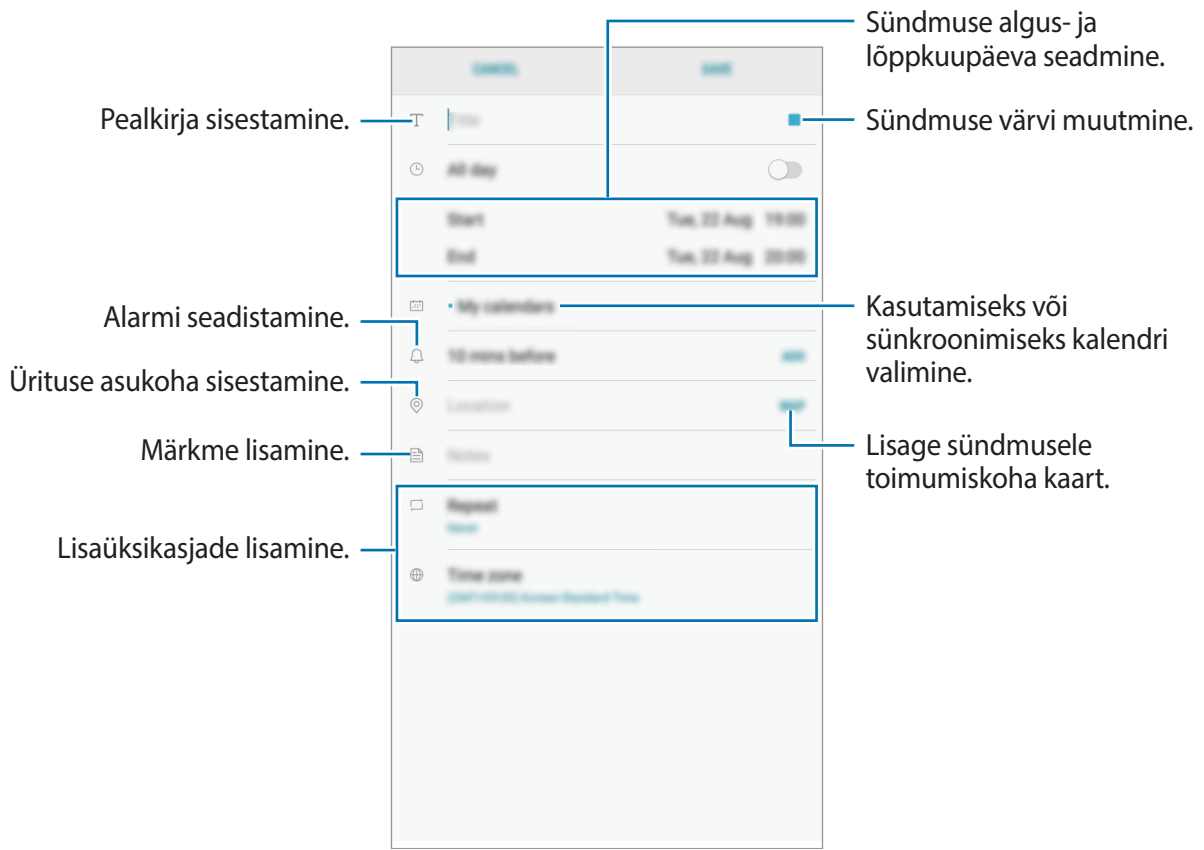

3 Sündmuse salvestamiseks toksake **SALVESTA**.

Ülesannete loomine

1 Käivitage rakendus **Kalender** ja toksake **KUVA** → **Ülesanded**.

2 Toksake suvandil **+** ja sisestage ülesande üksikasjad.

3 Ülesande salvestamiseks toksake **SALVESTA**.

Sündmuste või ülesannete kontodega sünkroonimine

Käivitage rakendus **Seaded**, toksake **Pilv ja kontod** → **Kontod**, valige kontoteenus ja toksake **Kalender (Samsung Account)** või **Sünkrooni Kalender**.

Sünkroonitavate kontode lisamiseks käivitage rakendus **Kalender** ja toksake  → **Halda kalendrid** → **Lisa konto**. Seejärel valige sünkroonimiseks konto ja logige sisse. Kui konto on lisatud, kuvatakse see nimekirjas.

Samsung Flow

Sissejuhatus

Samsung Flow võimaldab tahvelarvuti hõlpsalt nutitelefoni ühendada. Saate ühendatud seadmete vahel sisu jagada.

Samsung Flow tuleb installida mõlemasse seadmesse, mille soovite ühendada. Kui Samsung Flow ei ole installitud, laadige see alla teenusest **Galaxy Apps** või **Play pood**.



- See funktsioon on saadaval ainult mõnes Samsungi Android-seadmes.
- Selle funktsiooni kasutamiseks peate oma nutitelefoni sõrmejälje registreerima.

Tahvelarvuti ja nutitelefoni ühendamine

1 Käivitage nutitelefoni **Samsung Flow**.

Kui te ei ole sõrmejälge registreerinud, kuvatakse hüpikaken, mis palub sõrmejälje lisada.

2 Avage tahvelarvutis **Samsungi** kaust ja käivitage rakendus **Samsung Flow**.



Kui kasutate seda funktsiooni esimest korda, koputage valikut **ALUSTA**.

3 Toksake **OTSI SEADMEID**.

4 Valige tuvastatud seadmete loendist nutitelefoni ja seejärel toksake suvandil **LOO ÜHENDUS**.

Minu Failid

Avage ja hallake erinevaid seadmesse salvestatud faile.

Avage **Samsungi** kaust ja käivitage rakendus **Minu Failid**.

Kuvage igas salvestuskohas salvestatud faile. Samuti võite faile oma seadmes või mälukaardil kuvada kategooria alusel.

Seadme salvestusruumi vabastamiseks toksake  → **Hangi rohkem ruumi**.

Failide ja kaustade otsimiseks toksake otsinguväljal ja sisestage märksõna. Samuti võite toksake  ja sisestada seejärel võtmesõna.

Kell

Sissejuhatus

Seadistage äratus, vaadake praegust kellaega paljudes maailma linnades, ajastage sündmus või seadistage konkreetne kestus.

ALARM

Käivitage rakendus **Kell** ja toksake **ALARM**.

Alarmide seadistamine

Toksake alarmide loendis , määrake alarmi aeg, valige päevad, mil alarmi korratakse, määrake muud erinevad alarmi suvandid ja toksake seejärel **SALVESTA**.

Äratuse aja sisestamisel klaviatuuri avamiseks toksake aja sisestamise väljale.

Alarmide aktiveerimiseks või deaktiveerimiseks toksake alarmide loendis alarmi kõrval olevat lülitit.

Alarmide peatamine

Toksake alarmi peatamiseks **KEELDU**. Kui te olete varem lubanud äratuse korduse, toksake valikul **KORDUS**, et korrata alarmi pärast kindla aja möödumist.

Alarmide kustutamine

Toksake ja hoidke alarmi, märgistage kustutatavad alarmid ning seejärel toksake **KUSTUTA**.

MAAILMAKELL

Käivitage rakendus **Kell** ja toksake **MAAILMAKELL**.

Kellade loomine

Toksake , sisestage linna nimi või valige linn gloobuselt ja toksake seejärel **LISA**.

Kella kustutamine

Toksake ja hoidke kella, märgistage kustutatavad kellad ning seejärel toksake **KUSTUTA**.

STOPPER

- 1 Käivitage rakendus **Kell** ja toksake **STOPPER**.
- 2 Toksake **ALUSTA** sündmuse ajavõtu käivitamiseks.
Sündmuse ajavõtul ringiaegade salvestamiseks toksake **RING**.
- 3 Toksake ajavõtu peatamiseks **PEATA**.
Ajavõtu taaskäivitamiseks toksake **TAASTA**.
Ringiaegade kustutamiseks toksake **LÄHTESTA**.

TAIMER

- 1 Käivitage rakendus **Kell** ja toksake **TAIMER**.
- 2 Seadistage kestus ja toksake seejärel **ALUSTA**.
Kestvuse sisestamisel klaviatuuri avamiseks toksake aja sisestamise väljale.
- 3 Kui taimer peatub, toksake **KEELDU**.

Kalkulaator

Teostage lihtsaid või keerukaid arvutusi.

Käivitage rakendus **Kalkulaator**.

Arvutuste ajalugu kuvatakse ekraani ülaservas.

Ajaloo puhastamiseks **KUSTUTA AJALUGU**.

Ühikute teisendamise tööriista kasutamiseks toksake . Saate mitmeid väärtusi, nagu pindala, pikkus ja temperatuur, teistesse ühikutesse teisendada.

Sisu jagamine

Jaga sisu, kasutades selleks mitmesuguseid jagamisfunktsioone. Alltoodud toimingud on näide piltide jagamise kohta.



Failide jagamine mobiilsidevõrgu kaudu võib kaasa tuua lisakulutusi.

- 1 Käivitage rakendus **Galerii** ja valige pilt.
- 2 Toksake  ning valige jagamise meetod, näiteks sõnum ja e-post.

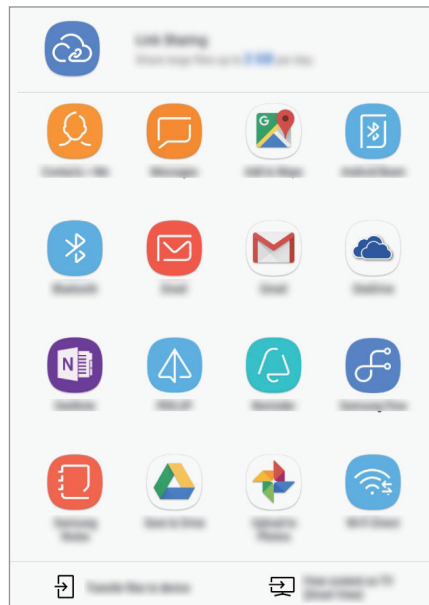



Kui teil on infovahetuse või jagamise ajalugu, ilmuvad inimesed, kellega te ühendust võtsite, jagamisvalikute paneelile. Selleks, et nendega vastava rakenduse kaudu otse sisu jagada, valige soovitud isiku ikoon. Kui see funktsioon ei ole aktiveeritud, käivitage rakendus **Seaded**, toksake **Täpsemad funktsioonid** ning toksake selle aktiveerimiseks lülil **Direct share**.

Lisafunktsioonide kasutamine

- **Link Sharing:** suurte failide jagamine. Laadige failid üles Samsungi säilitusserverisse ja jagage neid teistega veebilingi või koodi abil. Selle funktsiooni kasutamiseks peab teie telefoninumber olema kinnitatud.
- **Teisalda failid seadmesse:** jagage sisu lähedalasuvate seadmetega Wi-Fi Directi või Bluetoothi kaudu. Seadmetel tuleb aktiveerida nähtavuse seaded.
- **Kuva sisu teleris (Smart View):** vaadake oma seadmes kuvatavat sisu suuremal ekraanil, kasutades juhtmevaba ühendust.

Kui saaja seadmele on saadetud kujutis, siis ilmub nende seadmele teade. Toksake teatele, et kujutist vaadata või alla laadida.

Google rakendused

Google pakub meelelahutuse, sotsiaalvõrgustiku ja äri rakendusi. Mõnele rakendustele ligipääsuks on teil vaja Google kontot.

Rakenduste kohta rohkema teabe saamiseks külastage iga rakenduse abimenüüd.



Mõned rakendused võivad sõltuvalt teie regioonist või teenusepakkujast mitte saadaval olla või olla teisiti märgistatud.

Chrome

Otsige informatsiooni ja sirvige veebilehti.

Gmail

Saatke või võtke vastu e-kirju Google Mail teenuse kaudu.

Maps

Leidke kaardilt oma asukoht, otsige asukohti maailmakaardilt ja kuvage erinevate lähedal asuvate kohtade asukohateavet.

Play muusika

Avastage, kuulake ja jagage muusikat oma seadmel. Teil on võimalik oma seadmes hoiustatavaid muusikakogusid pilve üles laadida ning neile hiljem juurde pääseda.

Play filmid ja telesaated

Ostke või laenutage videoid, näiteks filme ja telesaateid, **Play pood**.

Drive

Salvestage oma sisu pilvesse, kasutage seda kõikjal ning jagage teistega.

YouTube

Vaadake või looge videoid ning jagage neid teistega.

Photos

Otsige, hallake ja toimetage oma fotosid ja videoid erinevatest allikatest ühes kohas.

Google

Otsige kiirelt üksusi internetist või oma seadmest.

Duo

Tehke lihtsalt videokõne.

Seaded

Sissejuhatus

Kohandage funktsioonide ja rakenduste seadeid. Mitmesuguseid seadesuvandeid konfigureerides saate oma seadet rohkem isikupärastada.

Käivitage rakendus **Seaded**.

Otsisõnade abil seadete otsimiseks toksake .

Ühendused

Valikud

Muutke mitmete ühenduste seadeid, nagu Wi-Fi funktsioon ja Bluetooth.

Toksake seadete ekraanil **Ühendused**.

- **Wi-Fi:** lülitage Wi-Fi funktsioon Wi-Fi võrguga ühendamiseks ja internetti ning muudesse võrguseadmetesse pääsemiseks sisse. Vaadake lisateavet jaotisest [Wi-Fi](#).
- **Bluetooth:** kasutage Bluetoothi, et vahetada andmeid ja meediumifaile teiste seadmetega, kus Bluetooth on sisse lülitatud. Vaadake lisateavet jaotisest [Bluetooth](#).
- **Tahvelseadme nähtavus:** võimaldage teistel seadmetel oma seadet leida, et teiega sisu jagada. Kui see funktsioon on aktiveeritud, on teie seade teistele seadmetele nähtav, kui nad valikuga „Andmete ülekanne seadmesse” saadaolevaid seadmeid otsivad.
- **Andmekasutus:** jälgige oma andmekasutuse hulka ja kohandage seadeid piirangu jaoks. Seadistage seade automaatselt mobiilset andmesidet välja lülitama juhul, kui teie poolt ületatud mobiilse andmeside maht on ületatud.
- **Lennurežiim:** seadistage seade kõiki seadme juhtmevabasid funktsioone välja lülitama. Sel juhul saate kasutada vaid võrguühendust mittevajavaid teenuseid.



Kontrollige, et seade oleks õhkutõusmise ja maandumise ajal väljalülitatud. Peale õhkutõusmist võite kasutada seadme lennurežiimi, kui lennuki personal seda lubab.

- **NFC ja maksed:** seadistage seade võimaldama teil lugeda lähiümbrusside (NFC) silte, mis sisaldavad teavet toodete kohta. Samuti saate kasutada seda funktsiooni, et teha makseid ja osta ürituste või transpordipileteid pärast vajalike rakenduste allalaadimist. Lisateavet vt jaotisest [NFC ja maksed](#).
- **Mobiilne kuumkoht ja modem:** kasutage seadet mobiilse kuumkohana, et jagada seadme mobiilivõrgu ühendust teiste seadmetega, kui võrguühendus ei ole saadaval. Ühendusi saab luua Wi-Fi, USB või Bluetoothi kaudu. Vaadake lisateavet jaotisest [Mobiilne kuumkoht ja modem](#).
- **Mobiilsidevõrgud:** mobiilsidevõrkude seadete konfigureerimine.
- **Asukoht:** muutke asukohateabe lubamise seadeid.
- **Veel ühenduseseadeid:** kohandage teiste funktsioonide juhtimise seadeid. Lisateavet vt jaotisest [Veel ühenduseseadeid](#).

Wi-Fi

Lülitage Wi-Fi funktsioon Wi-Fi võrguga ühendamiseks ja internetti ning muudesse võrguseadmetesse pääsemiseks sisse.



Lülitage Wi-Fi, kui seda ei kasutata, aku säästmiseks välja.

Ühendamine Wi-Fi-võrguga

1 Toksake seadete ekraanil **Ühendused** → **Wi-Fi** ja toksake aktiveerimiseks lülitil.

2 Valige Wi-Fi võrkude loendist võrk.

Parooli vajavad võrgud kuvatakse lukuikooniga. Sisestage parool ja toksake **ÜHENDA**.



- Kui seade ühendub Wi-Fi võrguga, ühendab seade selle võrguga iga kord parooli küsimata, kui see on saadaval. Seadme automaatse ühenduse loomise takistamiseks valige loendist võrk ning toksake **UNUSTA**.
- Kui te ei saa Wi-Fi võrguga korralikult ühendust, taaskäivitage oma seadme Wi-Fi funktsioon või juhtmevaba marsruuter.

Wi-Fi Direct

Wi-Fi Direct ühendab seadmed otse Wi-Fi-võrgu kaudu ilma pääsupunktita.

- 1 Toksake seadete ekraanil **Ühendused** → **Wi-Fi** ja toksake aktiveerimiseks lülitil.
- 2 Toksake **Wi-Fi Direct**.
Tuvastatud seadmed ilmuvad loendisse.
Kui seadet, millega soovite ühenduse luua, pole loendis, taotlege seadmel funktsiooni Wi-Fi Direct sisselülitamist.
- 3 Valige ühendamiseks seade.
Seadmed ühendatakse, kui teine seade võtab vastu Wi-Fi Directi ühenduse taotluse.

Andmete saatmine ja vastuvõtmine

Te saate teiste seadmetega jagada andmeid, nagu kontaktid või meediumifailid. Järgnevad toimingud näitlikustavad teisele seadmele pildi saatmist.

- 1 Käivitage rakendus **Galerii** ja valige pilt.
- 2 Toksake  → **Wi-Fi Direct** ja valige seade, kuhu soovite pildi saata.
- 3 Aktsepteerige teisel seadmel Wi-Fi Directi ühenduse loomise taotlus.
Kui seadmed on juba ühendatud, saadetakse pilt teise seadmesse ilma ühenduse loomise taotlemiseta.

Seadme ühenduse katkestamine

- 1 Toksake seadete ekraanil **Ühendused** → **Wi-Fi**.
- 2 Toksake **Wi-Fi Direct**.
Seade kuvab loendis liidetud seadmeid.
- 3 Toksake seadmete lahtiühendamiseks seadme nimel.

Bluetooth

Kasutage Bluetoothi, et vahetada andmeid ja meediumifaile teiste seadmetega, kus Bluetooth on sisse lülitatud.



- Samsung ei vastuta Bluetooth kaudu saadetud või vastuvõetud teabe kaotsimineku, edastuskatkestuse või väärkasutuse eest.
- Veenduge alati, et ühendus andmete saatmiseks ja vastuvõtmiseks on loodud seadmega, mida usaldate ja mis on täielikult kaitstud. Kui seadmete vahel asub takistus, võib töötamisala olla väiksem.
- Mõned seadmed, eriti katsetamata või Bluetooth SIG heaks kiitmata seadmed ei pruugi teie seadmega ühilduda.
- Ärge kasutage Bluetooth-funktsiooni ebaseaduslikel eesmärkidel (näit. failidest piraatkoopiate tegemiseks ebaseadusliku kommertseesmärgilise side loomiseks). Samsung ei vastuta Bluetooth-funktsiooni ebaseadusliku kasutamise eest.

Sidumine teiste Bluetooth-seadmetega

1 Toksake seadete ekraanil **Ühendused** → **Bluetooth** ja toksake aktiveerimiseks lülitil. Tuvastatud seadmed kuvatakse loendina.

2 Valige sidumiseks seade.

Kui seotavat seadet pole loendis, taotlege seadme nähtavuse sisselülitamist. Vaadake teise seadme kasutusjuhendit.



Teie seade on teistele seadmetele nähtav, kui Bluetoothi seadete ekraan on avatud.

3 Aktsepteerige kinnitamiseks oma seadmes Bluetooth-ühenduse loomise taotlus.

Seadmed ühendatakse, kui teine seade võtab vastu Bluetoothi ühenduse loomise taotluse.

Andmete saatmine ja vastuvõtmine

Paljud rakendused toetavad andmete ülekandmist Bluetoothi abil. Te saate teiste Bluetooth-seadmetega jagada andmeid, nagu kontaktid või meediumifailid. Järgnevad toimingud näitlikustavad teisele seadmele pildi saatmist.

- 1 Käivitage rakendus **Galerii** ja valige pilt.
- 2 Toksake  → **Bluetooth** ja valige seejärel seade, millele soovite pildi edastada.
Kui teie seade on olnud teise seadmega varem seotud, toksake seadme nime, kinnitamata automaatselt loodud salasõna.
Kui seotavat seadet pole loendis, taotlege seadme nähtavuse sisselülitamist.
- 3 Aktsepteerige teisel seadmel Bluetooth-ühenduse loomise taotlus.

Bluetooth-seadmete ühenduse lõpetamine

- 1 Toksake seadete ekraanil **Ühendused** → **Bluetooth**.
Seade kuvab loendis seotud seadmeid.
- 2 Toksake ühenduse katkestamiseks seadme nime kõrval .
- 3 Toksake **Seo lahti**.

NFC ja maksed

Teie seade võimaldab teil lugeda lähiümbrusside (NFC) silte, mis sisaldavad teavet toodete kohta. Samuti saate kasutada seda funktsiooni, et teha makseid ja osta ürituste või transpordipileteid pärast vajalike rakenduste allalaadimist.



Seadmes on sisseehitatud NFC-antenn. Käsitsege seadet ettevaatlikult, et vältida NFC-antenni kahjustamist.

NFC-funktsiooni kasutamine

Kasutage NFC-funktsiooni teistele seadmetele piltide või kontaktide saatmiseks ja NFC-siltidelt tooteinfo lugemiseks.

- 1 Toksake seadete ekraanil **Ühendused** ning toksake selle aktiveerimiseks lülitit **NFC ja maksed**.
- 2 Liigutage seadme tagaküljel asuv NFC-antenni piirkonnad NFC-sildi lähedusse. Sildil olev teave kuvatakse.

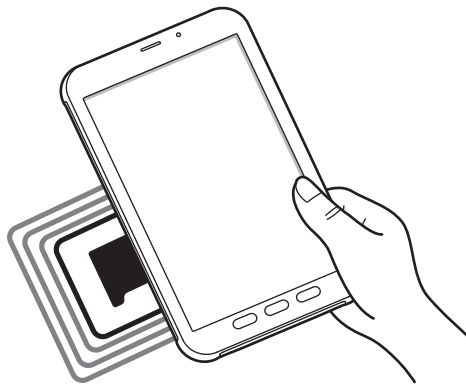

Veenduge, et seadme ekraan on sisse lülitatud ja lukustus on avatud. Muul juhul ei loe seade NFC-silte ega võta vastu andmeid.

Maksete tegemine NFC-funktsiooni abil

Enne, kui saate kasutada NFC-funktsiooni maksete tegemiseks, peate registreerima mobiilse makseteenuse. Registreerimiseks või teenuse kohta üksikasjade hankimiseks võtke ühendust oma teenusepakkujaga.

- 1 Toksake seadete ekraanil **Ühendused** ning toksake selle aktiveerimiseks lülitit **NFC ja maksed**.
- 2 Puudutage seadme tagaküljel asuva NFC-antenni piirkonnaga NFC-kaardilugejat.

Vaikimisi makserakenduse määramiseks avage seadete ekraan ja toksake **Ühendused** → **NFC ja maksed** → **Toksa ja maksa** → **MAKSE** ning seejärel valige rakendus.



Makseteenuste loend ei pruugi sisaldada kõiki saadavalolevaid makserakendusi.

Andmete saatmine

Võimaldage andmevahetust, kui teie seadme NFC-antenni puudutab teise seadme NFC-antenni.

- 1 Toksake seadete ekraanil **Ühendused** → **NFC ja maksed** ja toksake aktiveerimiseks lülilit.
- 2 Toksake selle aktiveerimiseks lülilit **Android Beam**.
- 3 Valige üksus ja puudutage teise seadme NFC-antenniga oma seadme NFC-antenni.
- 4 Kui ekraanile ilmub **Puudutage, et üle kanda.**, toksake üksuse saatmiseks seadme ekraani.



Kui mõlemad seadmed püüavad samaaegselt andmeid saata, siis võib failiedastus ebaõnnestuda.

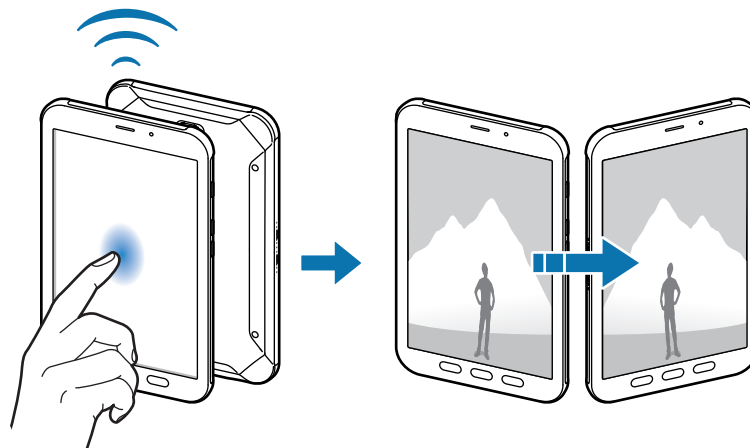

Mobiilne kuumkoht ja modem

Kasutage seadet mobiilse kuumkohana, et jagada seadme mobiilivõrgu ühendust teiste seadmetega, kui võrguühendus ei ole saadaval. Ühendusi saab luua Wi-Fi, USB või Bluetoothi kaudu.

Toksake seadete ekraanil **Ühendused** → **Mobiilne kuumkoht ja modem**.





Antud funktsiooni kasutamine võib tekitada lisakulusid.

- **Mobiilne kuumkoht:** mobiilne kuumkoht seadme mobiilsidevõrgu jagamiseks arvuti ja teiste seadmetega.
- **Bluetooth-jagamine:** bluetooth-modemifunktsiooni kasutamine seadme mobiilsidevõrgu jagamiseks arvutite või teiste seadmetega Bluetoothi kaudu.
- **USB-modem:** USB-modemifunktsiooni kasutamine seadme mobiilsidevõrgu jagamiseks arvutiga USB kaudu. Kui seade on ühendatud arvutiga, kasutatakse seda arvutile juhtmeta modamina.

Mobiilse kuumkoha kasutamine

Kasutage seadet mobiilse kuumkohana, et jagada seadme mobiilandmeside ühendust teiste seadmetega.

- 1 Toksake seadete ekraanil **Ühendused** → **Mobiilne kuumkoht ja modem** → **Mobiilne kuumkoht**.
- 2 Toksake selle aktiveerimiseks lülitit.
Olekuribale ilmub ikoon . Teised seadmed leiavad teie seadme Wi-Fi-võrkude loendist.
Mobiilsele pääsupunktile salasõna seadistamiseks toksake  → **Konfigureeri mob. kuumkohta** ja valige turvatase. Seejärel sisestage parool ja toksake **SALVESTA**.
- 3 Otsige ja valige teise seadme kuvalt Wi-Fi-võrkude loendist oma seade.
- 4 Kasutage ühendatud seadmega internetti pääsemiseks seadme mobiilandmesidet.

Veel ühenduseseadeid

Kohandage teiste funktsioonide juhtimise seadeid.

Toksake seadete ekraanil **Ühendused** → **Veel ühenduseseadeid**.

- **Lähedalt seadmete otsim.:** laske seadmel otsida lähedalasuvaid seadmeid, millega ühenduda.
- **Printimine:** konfigureerige seadmesse installitud printeri lisamoodulite seadeid. Te saate failide printimiseks otsida saadavalolevaid printereid või lisada mõne käsitsi. Vaadake lisateavet jaotisest [Printimine](#).
- **VPN:** siin saate seadistada ja ühenduda virtuaalsetesse privaatvõrkudesse (VPNid).
- **Ethernet:** etherneti saab kasutada, kui Etherneti adapter on seadmega ühendatud. Kasutage seda suvandit, et aktiveerida Etherneti funktsioon ja konfigureerida võrguseadeid.

Printimine

Konfigureerige seadmesse installitud printeri lisamoodulite seadeid. Võite ühendada seadme printeriga Wi-Fi või Wi-Fi Directi kaudu ning printida pilte või dokumente.



Teatud printerid ei pruugi antud seadmega ühilduda.

Printeri pluginate lisamine

Lisage printeri pluginaid printerite jaoks, mida soovite seadmega ühendada.

- 1 Toksake seadete ekraanil **Ühendused** → **Veel ühenduseseadeid** → **Printimine** → **LAE LISANDMOODUL ALLA**.
- 2 Otsige printeri pluginat veebipoest **Play pood**.
- 3 Valige printeri plugin ja paigaldage see.
- 4 Valige printeri plugin ja toksake selle aktiveerimiseks lülitit.
Seade otsib printereid, mis on ühendatud teie seadmega samasse Wi-Fi võrku.
- 5 Valige lisatav printer.



Printerite käsitsi lisamiseks toksake  → **Lisa printer**.

Sisu printimine

Toksake sisu, näiteks piltide või dokumentide, kuvamise ajal **Prindi** → ▼ → **Kõik printerid** ja valige seejärel printer.



Printimisviis võib seadmetüübist sõltuvalt varieeruda.

Helid ja värinad

Saate muuta oma seadme erinevaid heliseadeid.

Toksake seadete ekraanil **Helid ja värinad**.

- **Helirežiim:** seadme seadistamine helirežiimi, värinarežiimi või vaikse režiimi kasutamiseks.
- **Vibr. helistamise ajal:** seadme seadistamine sissetulevate kõnede korral värisema ja helisema.
- **Helitugevusnupud meediumi jaoks:** saate seadistada seadme kohandama meediumisisu helitugevuse taset, kui vajutate helitugevuse nuppu.
- **Helitugevus:** kõne helinate, muusika ja videote, süsteemihelide ja teadete helinate helitugevuse reguleerimine.
- **Helin:** muutke kõne helinat.
- **Värina stiil:** vibratsioonimustri valimine.
- **Teavituse helid:** iga rakenduse teavituste seadete muutmine.
- **Mitte segada:** seadke seade vaigistama sissetulevaid kõnesid ja teavituste helisid, välja arvatud lubatud erandid.
- **Puuteheli:** puutekraanilt rakenduse või suvandi valimisel seadmest kostuva heli seadistamine.
- **Ekraaniluku helid:** seadme puutekraani lukustamise või vabastamise helide seadistamine.
- **Laadimisheli:** seadistage seade tegema heli, kui see laaduriga ühendatakse.
- **Valimisklahvistiku toonid:** klaviatuuril asuvate nuppude toksamisel kostuva heli seadistamine.
- **Klaviatuuriheli:** seadistage seade klahvi puudutamisel heli andma.
- **Heli kvaliteet ja efektid:** täiendavate heliseadete määramine.
- **Rakenduse heli eraldamine:** saate seadistada seadme esitama meediumiheli ühendatud Bluetooth-kõlari või -peakomplekti kindlast rakendusest eraldi teiste rakenduste helist. Näiteks saate kuulata seadme kõlarist navigatsiooni rakendust ja muusikat sõiduki Bluetooth kõlarist.

Teavitused

Iga rakenduse teavituste seadete muutmine.

Toksake seadete ekraanil **Teavitused**.

Teavituste seadete personaliseerimiseks toksake **TÄPSEMALT** ning valige rakendus.

- **Teavituste lubamine:** luba teavitused valitud rakenduselt.
- **Vaikselt kuvamine:** seadke seade teavituste heli välja lülitama ja peitke teavituste eelvaated.
- **Lukustusekraanil:** näita või peida valitud rakenduse teavitused siis, kui seade on lukustatud.
- **Prioriteediks määramine:** kuva teavitusi teavituspaneeli ülaosas ning lisa need lubatud teavituste nimekirja **Mitte segada** režiimi aktiveerimisel.

Ekraan

Valikud

Muutke ekraani ja avalehe seadeid.

Toksake seadete ekraanil **Ekraan**.

- **Heledus:** ekraani heledusastme reguleerimine.
- **Automaatne heledus:** saate määrata seadme säästma energiat ekraani heledust automaatselt reguleerides.
- **Sinise valguse filter:** aktiveerige sinise valguse filter ja muutke filtri seadeid. Vaadake lisateavet jaotisest [Sinise valguse filter](#).
- **Ekraani suum ja font:** muutke ekraani suumi seadeid või fondi suurust ja laadi.
- **Avaekraan:** saate muuta avakuva seadeid.
- **Ikooni raamid:** valige, kas kuvatakse varjutatud tausta, et ikoonid silma paistaksid.
- **Olekuriba:** kohandage teavituste või indikaatorite kuvamise seadeid olekuribal.
- **Ekraani kuvalõpp:** seadme ekraani taustvalguse väljalülitamisele eelneva ooteaja seadistamine.
- **Ekraanisäästja:** määrake seade käivitama ekraanisäästjat, kui teie seade laeb.

Sinise valguse filter

Vähendage koormust silmadele, piirates ekraanilt kiirguva sinise valguse hulka.



Kui vaatate HDR-videoid või ainult HDRiga videoteenuste videoid, rakendatakse sinise valguse filtrit.

- 1 Toksake seadete ekraanil **Ekraan** → **Sinise valguse filter** ning seejärel toksake selle aktiveerimiseks lülitit **Lülita kohe sisse**.
- 2 Lohistage reguleerimisriba, et filtri läbipaistvust reguleerida.
- 3 Selleks, et määrata sinise valguse filtri rakendamiseks ekraanil kindel graafik, toksake aktiveerimiseks lülitil **Plaani järgi sisselülitamine** ja tehke valik.
 - **Päikeseloojangust päikesetõusuni:** määrake seade öösel sinise valguse filtrit rakendama ja seda sõltuvalt teie asukohast hommikul välja lülitama.
 - **Kohandatud ajakava:** määrake seade kindlal ajal sinise valguse filtrit rakendama.

Taustpilt

Avalehe ja lukustatud ekraani taustpildi seadete muutmine.

Toksake seadete ekraanil **Taustpilt**.

Täpsemad funktsioonid

Aktiveerige lisafunktsioone ning muutke seadeid, mis neid kontrollivad.

Toksake seadete ekraanil **Täpsemad funktsioonid**.



Seadme liigne raputamine või sellega kokkupuude võivad mõnedele funktsioonidele soovimatut sisendit anda.

- **S Pen:** muutke S Peni kasutamise seadeid. Lisateabe saamiseks funktsioonide **Õhuvaade** ja **Memo väl. ekr.-l** kohta vaadake jaotist [S Peni funktsioonid](#).

- **Hel. tunnus ja rämpsukaitse:** määrake seade tuvastama salvestamata telefoninumbreid, kui teile tulevad sisse kõned või saabuvad sõnumid. Saate selle ka seadistada teise osapoole seadmes teie teavet näitama, kui te helistate või saadate sõnumi, olenemata sellest, et neil ei ole teie telefoninumbrit oma seadmesse salvestatud.



See funktsioon võib sõltuvalt teie regioonist või teenusepakkujast mitte võimalik olla.

- **Mitmikaken:** valige mitmikakna käivitamise viis.
- **Nutikas jäädvustamine:** valige, et jäädvustada aktiivne ekraan ja keritav ala, kärpige ja jagage ekraanitõmmist viivitamatult.
- **Pihuga libistamine, et jäädvustada:** seadme seadistamine jäädvustama ekraanitõmmist peopesa libistamisega üle ekraani vasakule või paremale. Jäädvustatud pilte saate näha **Galerii** alt.



Teatud rakenduste ja funktsioonide kasutamise puhul ei ole võimalik ekraanitõmmist teha.

- **Otsekõne:** seadme seadistamine helistama, kui te tõstate selle üles ja hoiate kõrva lähedal, vaadates samaaegselt kõnesid, sõnumeid või kontakte.
- **Nutikas märguanne:** seadme seadistamine andma ülestõstmisel märku, kui teil on vastamata kõnesid või uusi sõnumeid.



See funktsioon ei pruugi töötada, kui ekraan on sisselülitatud või seade ei asu tasasel pinnal.

- **Lihtne vaigistamine:** pöörake seade helina või märguande vaigistamiseks ümber.
- **Libista helistam. / sõn. saatm.:** seadme seadistamine kontakti või telefoninumbri peal paremale või vasakule libistamise ajal helistama või sõnumit saatma.
- **Direct share:** määrake seade jagamise valikute paneelil kuvama inimesi, kellega olete kontakteerunud, et saaksite nendega otse sisu jagada.
- **Puutetundlikkus:** seadme seadistamine lubama puuteekraani kasutamist kinnastega.



Olenevalt materjalist, mida kannate seadme puudutamise ajal, ei pruugi seade teatud käsklusi ära tunda.

Seadme hooldus

Seadme hooldusfunktsioon annab ülevaate seadme aku, salvestusruumi, mälu ja süsteemi turvalisuse oleku kohta. Samuti saate seadet automaatselt optimeerida kõigest ühe sõrmeliigutusega.

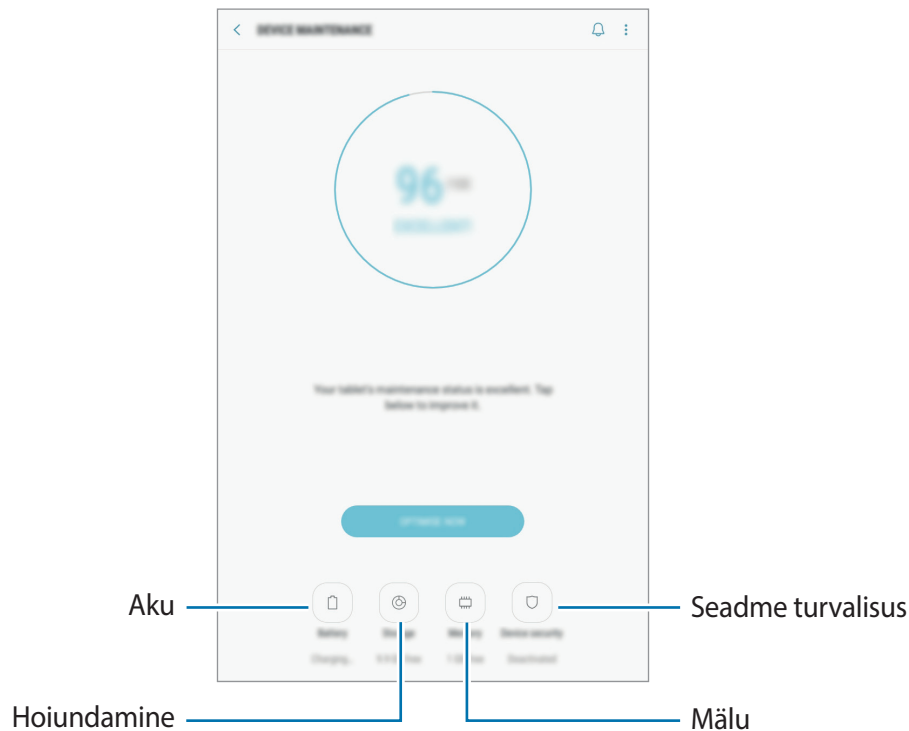

Kiire optimeerimisfunktsiooni kasutamine

Toksake seadete ekraanil **Seadme hooldus** → **PARANDA KOHE** või **OPTIMEERI KOHE**.

Kiire optimeerimise funktsioon parandab seadme jõudlust järgmiste tegevuste kaudu.

- Mälu osaline tühjendamine.
- Mittevajalike failide kustutamine ja taustal töötavate rakenduste sulgemine.
- Ebanormaalse akukasutuse haldamine.
- Kokku jooksnud rakenduste ja pahavara suhtes skannimine.

Aku

Kontrollige olemasolevat akutoidet ja aega, kui kaua seadet veel kasutada saab. Madala akutasemega seadmete puhul on võimalik akutoidet säästa, aktiveerides energiasäästurežiimi.

Toksake seadete ekraanil **Seadme hooldus** → **Aku**.



- Alles olev kasutusaeg näitab seda, kui palju aega on aku tühjenemiseni. Alles olev kasutusaeg võib seadme seadetest ja töötamistingimustest tulenevalt erineda.
- Te ei saa teavitusi rakendustelt, mis kasutavad energiasäästurežiimi.

Energiasäästurežiim

- **KESKMINE**: aktiveerige energiasäästurežiim, et aku kasutusiga pikendada.
- **MAX**: maksimaalses energiasäästurežiimis vähendab seade akukasutust, rakendades tumedat teemat ning piirates saadaolevaid rakendusi ja funktsioone. Kõik võrguühendused peale mobiilse võrgu inaktiveeritakse.

Aku haldamine

Saate säästa akut, kui keelate taustal tegutsevatele rakendustele akutoite kasutamise, kui neid parajasti ei kasutata. Märgistage rakenduste nimekirjas olevaid rakendusi ja toksake **EN.SÄÄST**. Lisaks toksake  → **Täpsemad seaded**, et rakendusele **Rakenduste toitejälgija** valikut seada.

Hoiundamine

Kontrollige kasutatud ja saadaval oleva mälumahu olekut.

Toksake seadete ekraanil **Seadme hooldus** → **Hoiundamine**.



- Sisemälu tegelik saadaolev maht on väiksem kui määratletud maht, kuna operatsioonisüsteem ja vaikerakendused hõivavad osa mälust. Seadme värskendamisel võib saadaolev maht muutuda.
- Samsungi veebisaidi tehniliste andmete osast saate vaadata enda seadme vaba sisemälu mahtu.

Mälu haldamine

Jätkfailide, nagu vahemälu, kustutamiseks toksake **TÜHJEN. KOHE**. Enam kasutuses mitte olevate failide kustutamiseks või rakenduste eemaldamiseks toksake valiku **KASUTAJA ANDMED** all kategooria. Seejärel märgistage valikud ja toksake **KUSTUTA** või **DESINSTALLI**.

Mälu

Toksake seadete ekraanil **Seadme hooldus** → **Mälu**.

Kasutatava mälu arvelt seadme kiirendamiseks märgistage rakenduste loendis rakendused ja toksake **TÜHJEN. KOHE**.

Seadme turvalisus

Kontrollige seadme turvalisust. Selle funktsiooni abil skannitakse teie seadet pahavara suhtes.

Toksake seadete ekraanil **Seadme hooldus** → **Seadme turvalisus** → **SKANNI TAHVELARVUTIT**.

Rakendused

Hallake seadme rakendusi ja muutke nende seadeid. Saate vaadata rakenduste kasutusteavet, muuta nende teavituste või lubade seadeid või ebavajalikke rakendusi deinstallida või välja lülitada.

Toksake seadete ekraanil **Rakendused**.

Luk.ekraan ja turvalisus

Valikud

Muutke seadme ja SIM-või USIM-kaardi turvamiseks seadeid.

Toksake seadete ekraanil **Luk.ekraan ja turvalisus**.



Saadaolevad suvandid võivad sõltuvalt valitud ekraanilukustuse viisist erineda.

- **Ekraaniluku tüüp:** ekraanilukustuse meetodi muutmise.
- **Näotuvastus:** seadistage seade teie näo tuvastamise kaudu ekraani avama. Vaadake lisateavet jaotisest [Näotuvastus](#).

- **Sõrmejäljeskanner:** registreerige seadmes oma sõrmejalg, et seadet turvalisemaks muuta või oma Samsungi kontosse sisse logida. Vaadake lisateavet jaotisest [Sõrmejäljetuvastus](#).
 - **Smart Lock:** seadistage seade teatud olukordades automaatselt avanema.
 - **Turvaluku seaded:** ekraaniluku seadistuste muutmine.
 - **Teave ja FaceWidgets:** saate muuta lukustatud kuval kuvatud üksuste seadeid.
 - **Teavitused:** määramine, kas näidata või mitte näidata teate sisu lukustatud ekraanil, ja valimine, milliseid teateid näidata.
 - **Rakenduse otseteed:** valige rakendused, mille otseteesid soovite lukustatud ekraanil kuvada.
 - **Samsung Pass:** tõenda oma identiteeti ilma vaevata, kasutades oma biomeetrilisi andmeid. Vaadake lisateavet jaotisest [Samsung Pass](#).
 - **Leia minu telefon:** aktiveerige või deaktiveerige funktsioon Find My Mobile. Külastage rakenduse Find My Mobile veebilehte (findmymobile.samsung.com), et jälitada ja juhtida oma kadunud või varastatud seadet.
 - **Tundmatud allikad:** seadme seadistamine lubama tundmatute allikate rakenduste paigaldamist.
 - **Turvaline kaust:** looge turvaline kaust, et oma privaatset sisu ja rakendusi teiste eest kaitsta. Vaadake lisateavet jaotisest [Turvaline kaust](#).
 - **Turvaline käivitamine:** kaitske oma seadet, määra seadme selle sisselülitamisel nõudma ekraani avamiskoodi. Seadme käivitamiseks ning sõnumite ja teavituste saamiseks peate sisestama avamiskoodi.
 - **SD-kaardi krüptimine:** seadme seadistamine krüpteerima kõik failid mälukaardil.
-  Kui taastate seadme tehaseväärtused sel ajal, kui see seadistus on aktiveeritud, ei suuda seade lugeda teie krüptitud faile. Enne seadme lähtestamist deaktiveerige see seadistus.
- **Muud turvaseaded:** täiendavate turvaseadete konfigureerimine.

Näotuvastus

Saate seadet seadistada teie näo tuvastamise kaudu ekraani avama.



- Seadme võib avada keegi või miski, mis näeb teie moodi välja.
- Näotuvastus on mustrit, PIN-koodist või salasõnast vähem turvaline.
- Näo tuvastamist kasutades mõelge järgnevale.
 - Mõelge, mis olukorras te registreerimise hetkel olete, kas teil on prillid, müts, mask, habe või palju meiki.
 - Registreerige oma nägu hästi valgustatud kohas ja pöörake tähelepanu, et kaamera objektiiv oleks sel ajal puhas.
 - Vaadake, et pilt ei oleks hägune, et paremaid tulemusi saada.
- Kui kasutate ekraanilukustusmeetodina oma nägu, ei saa teie nägu kasutada seadme sisselülitamisel ekraani avamiseks. Seadme kasutamiseks peate ekraani avama, kasutades mustrit, PINi või parooli, mille määrasite näo registreerimisel. Olge hoolikas, et te oma mustrit, PINi või parooli ei unusta.

Näo registreerimine

Nägu on parem registreerida siseruumis ning mitte otsese päikesevalguse käes.

- 1 Toksake seadete ekraanil **Luk.ekraan ja turvalisus** → **Näotuvastus**.
- 2 Avage ekraan, kasutades eelnevalt seadistatud ekraanilukustusmeetodit.
Kui te pole ekraanilukustusmeetodit seadistanud, siis looge see.
- 3 Lugege ekraanil kuvatavaid juhiseid ja toksake **JÄTKA**.

4 Hoidke seadet ekraan enda poole ja vaadake ekraani.

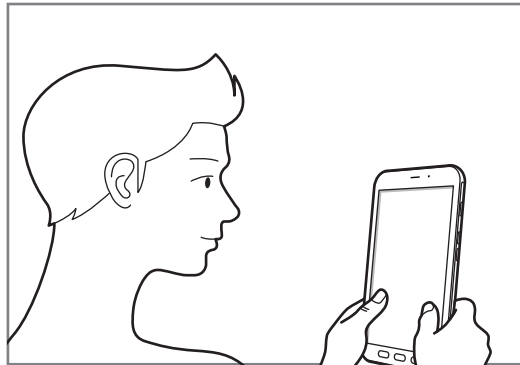

5 Asetage nägu ekraanil oleva ringi sisse.

Kaamera skaneerib teie nägu.

Kui ilmub näoga lukustamise hüpikaken, toksake **SEES**, et ekraani avamiseks nägu kasutada.



Kui näoga ekraani avamine ei tööta korrektselt, toksake **Näo andmete eemaldamine**, et oma registreeritud nägu eemaldada ja nägu uuesti registreerida.

Ekraani lukustuse avamine näotuvastusega

Ekraani lukustust on võimalik mustri, PINi või parooli asemel avada ka näoga.

1 Toksake seadete ekraanil **Luk.ekraan ja turvalisus** → **Näotuvastus**.

2 Avage ekraan, kasutades eelnevalt seadistatud ekraanilukustusmeetodit.

3 Toksake selle aktiveerimiseks lüliti **Näotuvastusega avamine**.



Kui soovite vähendada nägude tuvastamise tõenäsusust piltide ja videoklippide puhul, toksake valikule **Kiirem tuvastamine** ja lülitage see välja. See võib vähendada nägude tuvastamise kiirust.

4 Lukustusekraanil vaadake ekraani.

Kui teie nägu tuvastatakse, saate ekraani avada ilma ühtegi teist lukustuse avamise meetodit kasutamata. Kui teie nägu ei tuvastata, kasutage eelnevalt seadistatud ekraani lukustuse avamise meetodit.

Sõrmejäljetuvastus

Selleks, et sõrmejäljetuvastus tööle hakkaks, tuleb teie sõrmejäljeteave seadmes registreerida ja salvestada. Pärast registreerimist saate seada seadme kasutama teie sõrmejälge alltoodud eesmärkidel:

- Samsung Pass (Samsungi konto kinnitamine ja veebi sisselogimine)
- Ekraani lukk
- Kaitstud kaust



- See funktsioon võib sõltuvalt teie regioonist või teenusepakkujust mitte võimalik olla.
- Sõrmejälje tuvastaja kasutab iga sõrmejälje unikaalseid omadusi, et teie seadme turvalisust tõsta. Tõenäosus, et sõrmejälje andur kaks sõrmejälge segamini ajab, on väga väike. Siiski võib harvadel juhtudel andur kahte väga sarnast sõrmejälge identseteks pidada.
- Kui kasutate ekraanilukustusmeetodina oma sõrmejälge, ei saa teie sõrmejälge kasutada seadme sisselülitamisel ekraani avamiseks. Seadme kasutamiseks peate ekraani avama, kasutades mustrit, PINi või parooli, mille määrasite sõrmejälje registreerimisel. Olge hoolikas, et te oma mustrit, PINi või parooli ei unusta.
- Kui teie sõrmejälge ei tuvastata, avage seade, kasutades mustrit, PINi või parooli, mille sõrmejälge registreerides määrasite, ning registreerige oma sõrmejälge uuesti. Kui te oma mustri, PINi või parooli ära unustate, ei saa te seadet ilma lähtestamiseta kasutada. Samsung ei vastuta ebamugavuste eest, mis tulenevad avamiskoodide ära unustamisest.

Paremaks sõrmejälje tuvastuseks

Kui kasutate seadmel sõrmejälje tuvastamise funktsiooni, pidage meeles järgnevaid tingimusi, mis võivad funktsiooni talitlust mõjutada:

- Avakuvaklahv sisaldab sõrmejäljelugeri andurit. Veenduge, et avakuvaklahv poleks kriimustatud või kahjustatud metallobjektidega, nagu mündid, võtmed ja kaelakeed.
- Sõrmejäljetuvastuse ala katmine kaitsekile, kleebiste või muude tarvikutega võib vähendada sõrmejäljetuvastuse tundlikkust. Kui sõrmejäljetuvastuse ala on algselt kaitsekilega kaetud, siis eemaldage see enne sõrmejäljetuvastusanduri kasutamist.
- Veenduge, et sõrmejälje tuvastusala ja teie sõrmed oleksid puhtad ja kuivad.

- Seade ei pruugi tuvastada sõrmejälgi, millel on kortsud või armid.
- Seade ei pruugi tuvastada väikeste või peenikeste sõrmede sõrmejälgi.
- Kui painutate sõrme või kasutate sõrmeotsa, ei pruugi seade teie sõrmejälgi tuvastada. Veenduge, et katate terve avakuvaklahvi oma sõrmega.
- Tuvastuse toimimise parandamiseks registreerige selle käe sõrmejäljed, millega seadet enim kasutatakse.
- Kuivas keskkonnas võib seadmesse koguneda staatilist elektrit. Vältige selle funktsiooni kasutamist kuivades keskkondades või puudutage enne funktsiooni kasutamist staatilisest elektrilaengust vabanemiseks metallist objekti.

Sõrmejälgede registreerimine

- 1 Toksake seadete ekraanil **Luk.ekraan ja turvalisus** → **Sõrmejäljeskanner**.
- 2 Avage ekraan, kasutades eelnevalt seadistatud ekraanilukustusmeetodit.
Kui te pole ekraanilukustusmeetodit seadistanud, siis looge see.
- 3 Pange oma sõrm avakuvaklahvile.
- 4 Kui seade on teie sõrme tuvastanud, tõstke see üles ja asetage avakuvaklahvile.
Korrake seda toimingut, kuni sõrmejalg talletatakse. Kui olete oma sõrmejälgede registreerimise lõpetanud, toksake **VALMIS**.
Kui ilmub sõrmejäljega lukustamise hüpikaken, toksake **LÜLITA SISSE**, et ekraani avamiseks sõrmejälge kasutada.

Sõrmejälgede kustutamine

Registreeritud sõrmejälgi saab kustutada.

- 1 Toksake seadete ekraanil **Luk.ekraan ja turvalisus** → **Sõrmejäljeskanner**.
- 2 Avage ekraan, kasutades eelnevalt seadistatud ekraanilukustusmeetodit.
- 3 Toksake **MUUDA**.
- 4 Märgistage kustatavad sõrmejäljed ja toksake **EEMALDA**.

Sõrmejälgede abil kontodesse sisselogimine

Kui te oma sõrmejäljed Samsung Passi lisate, saate neid kasutada veebilehtedesse sisselogimiseks, kui need toetavad kasutajanime ja paroolide salvestamist. Vaadake lisateavet jaotisest [Samsung Pass](#).



See funktsioon on saadaval ainult veebilehtede kaudu, millele pääsete ligi **Interneti** rakendusega.

Ekraani lukustuse avamine sõrmejälgedega

Ekraani lukustust on võimalik mustri, PINi või parooli asemel avada ka sõrmejäljega.

- 1 Toksake seadete ekraanil **Luk.ekraan ja turvalisus** → **Sõrmejäljeskanner**.
- 2 Avage ekraan, kasutades eelnevalt seadistatud ekraanilukustusmeetodit.
- 3 Toksake selle aktiveerimiseks lülitit **Sõrmejäljega avamine**.
- 4 Lukustatud ekraanil pange sõrmejälje lugemiseks sõrm avakuvanupu vastu.

Samsung Pass

Samsung Pass võimaldab teil oma Samsungi kontosse või veebilehtedele hõlpsamini ja turvalisemalt sisse logida, kasutades teie biomeetrilisi andmeid, nagu sõrmejäljed, selle asemel et sisestada sisselogimisteave.

Registreerige Samsung Passi oma biomeetrilised andmed ja seadistage Samsung Passi kaudu toetatud veebilehtedele sisselogimine neid andmeid kasutades.



- Selle funktsiooni kasutamiseks peab teie seade olema ühendatud mobiilsideseadmega.
- Selle funktsiooni kasutamiseks peate registreeruma ja enda Samsungi kontosse sisse logima. Lisainfot leiate jaotisest [Samsungi konto](#).
- Veebisaitidesse sisselogimise funktsioon on saadaval ainult veebisaitidel, millele pääsete ligi **Interneti** rakendusega. Teatud veebisaidid ei pruugi seda funktsiooni toetada.

Samsung Passi andmete lisamine

Enne Samsung Passi kasutamist lisage oma biomeetrilised andmed Samsung Passi.

- 1 Toksake seadete ekraanil **Luk.ekraan ja turvalisus** → **Samsung Pass**.
- 2 Lugege ekraanil kuvatavaid juhiseid ja toksake **LOGI SISSE**.
- 3 Sisestage oma Samsungi konto kasutajanimi ja parool ning toksake **LOGI SISSE**.
- 4 Toksake valikul **REGISTR. SÕRMEJÄLJED** ja registreerige oma sõrmejäljed.
Vaadake lisateavet jaotisest [Sõrmejäljetuvastus](#).
- 5 Skannige oma sõrmejalg ja toksake valikul **EDASI**, et Samsung Passi registreerimine lõpetada.
Kui märgitud on valik **Ikooni lisamine avakuvale**, lisatakse avakuvale Samsung Passi ikoon.

Samsungi konto parooli kinnitamine

Saate kasutada Samsung Passi oma Samsungi konto parooli kinnitamiseks. Saate kasutada parooli sisestamise asemel biomeetrilisi andmeid, näiteks siis, kui ostate sisu veebipoest **Galaxy Apps**.

- 1 Toksake seadete ekraanil **Luk.ekraan ja turvalisus** → **Samsung Pass**.
- 2 Avage ekraan, kasutades eelnevalt seadistatud ekraanilukustusmeetodit.
- 3 Toksake **Samsungi konto** ja selle aktiveerimiseks lülitit **Rakendusega Samsung Pass kasutamine**.



Samsung Passi kasutamine veebisaitidesse sisselogimiseks

Te saate oma Samsung Passi lihtsasti kasutada nendes veebisaitidesse sisselogimiseks, mis toetavad kasutajanime ja parooli salvestamist.

- 1 Avage veebisait, kuhu soovite sisse logida.
- 2 Sisestage oma kasutajanimi ja parool ning toksake seejärel veebisaidi sisselogimisnuppu.
- 3 Toksake **Logi rakenduse Samsung Pass kaudu sisse sõrmejälgede abil** ja toksake **MÄLETA**.
Saate nüüd kasutada Samsung Passi lisatud biomeetrilisi andmeid, et veebisaitidesse sisse logida.

Sisselogimise info haldamine

Kuvage nende veebisaitide nimekiri, kuhu sisselogimiseks olete valinud Samsung Passi kasutamise ja hallake oma sisselogimise infot.

- 1 Toksake seadete ekraanil **Luk.ekraan ja turvalisus** → **Samsung Pass**.
- 2 Avage ekraan, kasutades eelnevalt seadistatud ekraanilukustusmeetodit.
- 3 Toksake **Veebi sisselogimise andmed**.
- 4 Valige loendist veebileht.
- 5 Toksake  → **Muuda** ja muutke oma ID-d, parooli ning veebilehe nime.
Veebilehe kustutamiseks toksake  → **Kustuta**.

Oma andmete kustutamine Samsung Passist

Saate oma biomeetrilised andmed, veebi sisselogimise informatsiooni ja Samsung Passiga seotud rakenduste andmed kustutada, kasutades funktsiooni **Andmete kustutamine**. Tingimustega nõustumine jääb kehtima ja teie Samsungi konto on endiselt aktiivne.

- 1 Toksake seadete ekraanil **Luk.ekraan ja turvalisus** → **Samsung Pass**.
- 2 Avage ekraan, kasutades eelnevalt seadistatud ekraanilukustusmeetodit.
- 3 Toksake **Andmete kustutamine**.
- 4 Sisestage oma Samsungi konto parool.
Teie Samsung Passi andmed kustutatakse.

Turvaline kaust

Kaitstud kaust kaitseb teie privaatsed sisu ja rakendusi, näiteks fotosid ja märkmeid teiste isikute juurdepääsu eest. Saate oma privaatsed sisu ja rakendusi turvaliselt hoida ka siis, kui seade on lukustatud.

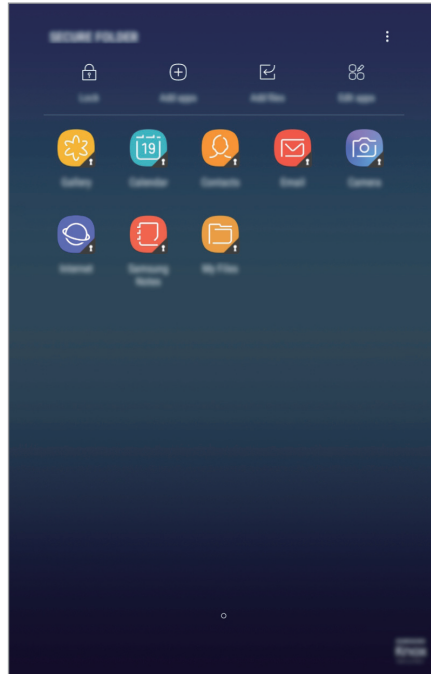

Kaitstud kaust on eraldiseisev turvatud salvestuspiirkond. Kaitstud kaustas olevaid andmeid ei saa kanda üle teistesse seadmetesse heaks kiitmata jagamiseetodite, näiteks USB või Wi-Fi Directi kaudu. Püüd operatsioonisüsteemi kohandada või tarkvara muuta toob kaasa kaitstud kausta automaatse lukustuse ja see muutub ligipääsmatuks. Enne, kui salvestate andmeid kaitstud kausta, tehke neist kindlasti teise turvalisse kohta varukoopia.

Kaitstud kausta seadistamine

1 Käivitage rakendus **Turvaline kaust**.

Teise võimalusena toksake **Seaded** ekraanil **Luk.ekraan ja turvalisus** → **Turvaline kaust**.

2 Toksake **ALUSTA**.

3 Toksake **LOGI S.** ja logige oma Samsungi kontosse sisse.

4 Valige kaitstud kausta lukustusmeetod ja järgige seadistamise lõpetamiseks ekraanil kuvatavaid juhiseid.

Kaitstud kausta nime või ikooni muutmiseks toksake **Turvaline kaust** →  → **Kohanda ikooni**.



- **Turvaline kaust** rakendust käivitades peate selle lukustuse avamiseks kasutama varem määratud meetodit.
- Kui unustate kaitstud kausta avamise koodi, saate selle oma Samsungi kontot kasutades lähtestada. Toksake lähtestamise nupule, mis kuvatakse, kui sisestate vale avamiskoodi ning sisestage oma Samsungi konto parool.

Kaitstud kaustale automaatse lukustamise seadmine

Määrake seade kaitstud kausta automaatselt lukustama, kui seda ei kasutata.

1 Käivitage rakendus **Turvaline kaust** ja toksake  → **Seaded** → **Turvalise kausta automaatlukustus**.

2 Valige lukustamise suvand.



Kaitstud kausta käsitsi lukustamiseks toksake **Lukusta**.

Sisu kaitstud kausta teisaldamine

Liigutage sisu, näiteks fotosid ja kontakte, kaitstud kausta. Järgmised tegevused on näide sellest, kuidas pilti vaikimisi salvestuskohast kaitstud kausta liigutada.

- 1 Käivitage rakendus **Turvaline kaust** ja toksake **Lisa faile**.
- 2 Toksake **Pildid**, märgistage liigutatavad kujutised ja toksake seejärel **VALMIS**.
- 3 Toksake **TEISALDA**.
Valitud kujutised kustutatakse esialgsest kaustast ja liigutatakse kaitstud kausta.
Kopeerimiseks toksake **KOPEERI**.



Sisu liigutamise viis võib sõltuvalt sisu tüübist erineda.

Sisu kaitstud kaustast teisaldamine

Liigutage sisu kaitstud kaustast vastavasse rakendusse vaikimisi salvestuskohas. Järgmised tegevused on näide sellest, kuidas pilti kaitstud kaustast vaikimisi salvestuskohta liigutada.

- 1 Käivitage rakendus **Turvaline kaust** ja toksake **Galerii**.
- 2 Valige pilt.
- 3 Toksake **⋮** → **Teisalda asukohast Turvaline kaust**.
Valitud üksused teisaldatakse **Galerii** vaikimisi salvestuskohas.

Rakenduste lisamine

Lisage kaitstud kaustas kasutamiseks rakendus.

- 1 Käivitage rakendus **Turvaline kaust** ja toksake **Lisa rakendusi**.
- 2 Märgistage üks või mitu seadmele paigaldatud rakendust ja toksake **LISA**.
Rakenduste installimiseks rakendusest **Play pood** või **Galaxy Apps** toksake **LAADI ALLA PLAY STORE'IST** või **LAADI ALLA GALAXY APPS'IST**.

Kaitstud kaustast rakenduse eemaldamine

Toksake **Redigeeri rakendusi**, märgistage rakendused ja toksake **Desinstalli**.

Kontode lisamine

Lisage oma Samsungi ja Google'i kontod või muud kontod, millega kaitstud kausta rakendustega sünkroonida.

- 1 Käivitage rakendus **Turvaline kaust** ja toksake **☰** → **Seaded** → **Kontod** → **Lisa konto**.
- 2 Valige kontoteenus.
- 3 Konto seadistamise lõpetamiseks järgige ekraanile kuvatavaid juhiseid.

Kaitstud kausta peitmine

Saate avakuvalt ja rakenduste ekraanidelt kaitstud kausta otsetee ka peita.

Käivitage rakendus **Turvaline kaust**, toksake **☰** → **Seaded** ja seejärel **Kuva turvaline kaust**, et kuvamine välja lülitada.

Samuti võite lohistada teavituspaneeli avamiseks olekuriba alla. Seejärel libistage teavituspaneelil allapoole ja toksake funktsiooni deaktiveerimiseks **Turvaline kaust**.

Kaitstud kausta varundamine ja taastamine

Varunda sisu ja rakendusi Samsungi pilves kaitstud kaustas, kasutades oma Samsungi kontot ja taastades neid hiljem.

Andmete varundamine

- 1 Käivitage rakendus **Turvaline kaust** ja toksake  → **Seaded** → **Varundamine ja taastamine**.
- 2 Toksake **Lisa konto** ja registreerige ning logige oma Samsungi kontosse sisse.
- 3 Toksake **Varunda üksuse Turvaline kaust andmed**.
- 4 Märgistage objektid, mida soovite varundada, ja toksake **VARUNDA KOHE**.
Andmed varundatakse Samsungi pilve.

Andmete taastamine

- 1 Käivitage rakendus **Turvaline kaust** ja toksake  → **Seaded** → **Varundamine ja taastamine**.
- 2 Toksake **Taastamine**.
- 3 Valige seade ja andmetüübid, mida soovite taastada, ning toksake **TAASTA KOHE**.
Varundatud andmed taastatakse teie seadmes.

Kaitstud kausta deinstallimine

Saate kaitstud kausta ja selles oleva sisu ning rakendused deinstallida.

Käivitage rakendus **Turvaline kaust** ja toksake  → **Seaded** → **Veel seadeid** → **Desinstalli**.

Sisu varundamiseks enne kaitstud kausta deinstallimist märgistage **Teisalda meediumifailid turvalisest kaustast välja** ja toksake **DESINSTALLI**. Kaitstud kaustast varundatud andmete le ligipääsemiseks avage kaust **Samsung**, avage rakendus **Minu Failid** ja seejärel toksake **Sisemälu** → **Secure Folder**.



Rakendusse **Samsung Notes** salvestatud märkmeid ei varundata.

Pilv ja kontod

Valikud

Sünkroonige, varundage või taastage oma seadme andmeid, kasutades selleks Samsungi pilve. Saate ühtlasi registreerida ja hallata kontosid, nagu teie Samsungi või Google'i konto.

Toksake seadete ekraanil **Pilv ja kontod**.



Varundage enda andmeid regulaarselt turvalisse asukohta, näiteks Samsungi pilve või arvutisse. Sedasi saate need alati taastada, kui andmed peaksid rikkema või näiteks teostate soovimatu tehaseseadmete taastamise.

- **Samsung Cloud:** saate hallata sisu, mida soovite Samsung Cloudis turvaliselt talletada. Kontrollige oma Samsungi pilve mälu kasutusolekut ja sünkroonige, varundage ning taastage oma andmeid. Vaadake lisateavet jaotisest [Samsungi pilv](#).
- **Minu profiil:** hallake oma isiklikke ja Samsungi konto andmeid.
- **Kontod:** lisage oma Samsungi ja Google'i kontod või muud kontod, millega sünkroonida.
- **Kasutajad:** looge kasutajakontod teistele kasutajatele seadme kasutamiseks isikupärastatud seadistustega, nagu nt e-maili kontod, taustpildi eelistused jm. Lisateavet vaadake jaotisest [Kasutajad](#).
- **Varundamine ja taastamine:** kaitske oma seadmes olevad isiklikke andmeid, rakenduse andmeid ja seadeid. Te saate varundada tundlikku teavet ja sinna hiljem juurde pääseda. Andmete varundamiseks või taastamiseks peate om Google'i või Samsungi kontole sisse logima. Vaadake lisateavet jaotisest [Varundamine ja taastamine](#).

Kasutajad

Looge kasutajakontod teistele kasutajatele seadme kasutamiseks isikupärastatud seadistustega, nagu nt e-maili kontod, taustpildi eelistused jm. Saadaval on järgmist tüüpi kasutajakontod:

- **Omanik:** omaniku konto luuakse ainult seadme esmakordsel seadistamisel ning seda pole võimalik luua rohkem kui korra. Sel kontol on täielik kontroll seadme, kaasa arvatud kasutajakonto haldamise üle. Võite kasutajakontosid lisada või kustutada ainult siis, kui kasutate seda kontot.
- **Külaline:** see konto lubab külalistel seadmele juurde pääseda. Külalisseansi ajal kasutatud teave ja andmed salvestatakse ajutiselt. Iga kord, kui seda kontot kasutate, küsitakse teilt, kas soovite eelmist külalisseansi jätkata või selle lähtestada.
- **Kasutaja:** see konto võimaldab kasutajatele ligipääsu nende oma rakendustele ja sisule ning isikupärastada seadme seadistusi, mis mõjutavad kõiki kontosid.

Kasutajate lisamine

- 1 Toksake seadete ekraanil **Pilv ja kontod** → **Kasutajad**.
- 2 Toksake **Lisa kasutaja** → **OK** → **SEADISTA KOHE**.
Seade lülitub uuele kasutajakontole ja ekraanil kuvatakse lukustatud vaikekuva.
- 3 Avage seade lukust ja järgige ekraanil kuvatavaid konto seadistamise juhiseid.

Kasutajate vahetamine

Puudutage lukustatud ekraani või teavituspäani ülaosas olevat kasutajakonto ikooni ning valige seejärel konto, millele soovite lülituda.

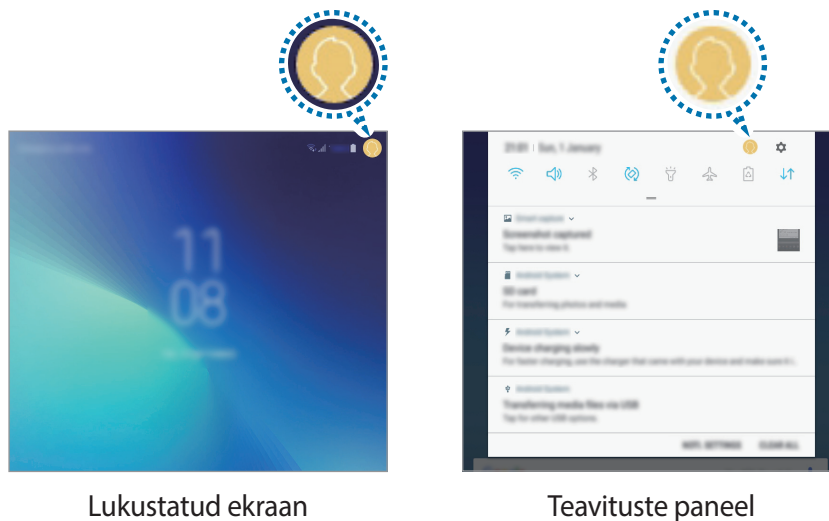

Kasutajate haldamine

Omaniku konto kasutamise korral saate kustutada kontosid või muuta konto sätteid.

Kasutajakonto kustutamiseks puudutage konto kõrval olevat ikooni  ja seejärel valikut **Kustuta kasutaja**.

Konto sätete muutmiseks puudutage konto kõrval olevat ikooni .

Varundamine ja taastamine

Kaitske oma seadmes olevad isiklikke andmeid, rakenduse andmeid ja seadeid. Te saate varundada tundlikku teavet ja sinna hiljem juurde pääseda. Andmete varundamiseks või taastamiseks peate om Google'i või Samsungi kontole sisse logima.

Samsungi konto kasutamine

Toksake seadete ekraanil **Pilv ja kontod** → **Varundamine ja taastamine** → **Varundusseaded** Samsungi konto puhul, toksake varundatavate andmete kõrval olevatele lülititele ja toksake **VARUNDA KOHE**.

Andmed varundatakse Samsungi pilve. Vaadake lisateavet jaotisest [Samsungi pilv](#).

Seadme määramiseks automaatselt andmeid varundama toksake lülitel **AUTOMAATNE VARUNDAMINE**.

Varundatud andmete taastamiseks Samsungi pilvest Samsungi konto abil toksake **Taastamine**. Valige seade ja andmetüübid, mida soovite taastada, ning toksake **TAASTA KOHE**. Valitud andmed taastatakse teie seadmesse.

Google'i konto kasutamine

Toksake seadete ekraanil **Pilv ja kontod** → **Varundamine ja taastamine** ning toksake lülitit **Varunda minu andmed**, et Google'i konto selle aktiveeriks. Toksake **Varukonto** ja valige konto varunduskontoks.

Andmete lähtestamiseks Google'i konto abil toksake selle aktiveerimiseks lülitel **Automaatne taastamine**. Kui te rakendused uuesti installite, taastatakse varundatud seaded ja andmed.

Google

Konfigureerige mõnede Google poolt pakutud funktsioonide seadeid.

Toksake seadete ekraanil **Google**.

Juurdepääs

Konfigureerige erinevaid seadeid, et parandada seadmele juurdepääsu.

Toksake seadete ekraanil **Juurdepääs**.

- **Nägemine:** saate kohandada seadeid, et parandada juurdepääsu vaegnägijatest kasutajatele.
- **Kuulmine:** saate kohandada seadeid, et parandada juurdepääsu vaegkuuljatest kasutajatele.
- **Vilumus ja infovahetus:** saate kohandada seadeid, et parandada juurdepääsu kasutajatele, kes pole eriti vilunud.
- **Tekst kõneks:** kõnesünteesi seadete muutmine.
- **Suunalukk:** saate muuta ekraani lukust avamise suunalise kombinatsiooni seadeid.
- **Otsene juurdepääs:** määrake seade avama valitud juurdepääsumenüüsid, kui vajutate kolm korda kiiresti avakuvaklahvi.
- **Teavituse meeldetuletus:** seadistage seade teavitama teid teavitustest, mida te pole vahepeal kontrollinud.
- **Kõnede vastuvõtm./lõpetam.:** kõnede vastamis- või lõpetamisviisi muutmine.
- **Üksiktoksamise režiim:** seadistage seade nupu lohistamise asemel sissetulevaid kõnesid või teavitusi juhtima nupu toksamisega.
- **TEENUSED:** kuvage seadmesse installitud juurdepääsuteenuseid.

Üldine haldus

Kohandage oma seadme süsteemiseadeid või lähtestage seade.

Toksake seadete ekraanil **Üldine haldus**.

- **Keel ja sisestus:** valige seadme keeli ja muutke asetust, näiteks klahvistikke ja häälsisestuse liike. Osad suvandid ei pruugi valitud keelest sõltuvalt võimalikud olla. Lisateavet vt jaotisest [Seadme keelte lisamine](#).
- **Kuupäev ja kellaaeg:** pääsete juurde järgnevatele seadetele ja saate neid muuta, et kontrollida, kuidas seade kellaaega ja kuupäeva kuvab.



Kui aku tühjeneb täielikult või eemaldatakse seadmelt, siis kuupäev ja kellaaeg lähtestatakse.

- **Võtke meiega ühendust:** esitage küsimusi või vaadake korduma kippuvaid küsimusi. Vaadake lisateavet jaotisest [Samsung Members](#).
- **Diagnostikateabe aruande esit.:** määrake seade automaatselt seadme diagnostilist ja kasutusteavet Samsungile saatma.
- **Turundusteave:** määrake, kas saada Samsungi turundusteavet, näiteks eripakkumisi, liikmete soodustusi ja uudiskirju.
- **Lähtestamine:** lähtestage oma seadme seadeid või teostage tehaseandmete lähtestamine. Saate lähtestada kõik seaded ja võrguseaded. Saate ka seadme määratud ajal taaskäivituma seadistada, et seadet optimeerida.

Seadme keelte lisamine

Saate lisada seadmes kasutatavaid keeli.

1 Toksake seadete ekraanil **Üldine haldus** → **Keel ja sisestus** → **Keel** → **Keele lisamine**.

Et vaadata keeli, mida lisada saab, toksake  → **Kõik keeled**.

2 Valige lisatav keel.

3 Selleks et valitud keelt vaikekeeleks seadistada, toksake **MÄÄRA VAIKIMISI**. Selleks et praegune keelesäte alles jätta, toksake **SÄIL. PRAEGUNE**.

Valitud keel lisatakse teie keelte loendisse. Kui te muutsite vaikekeelt, lisatakse valitud keel loendi algusesse.

Selleks et muuta vaikekeelt keelte loendis, lohistage  keele kõrvale ja liigutage see loendi algusesse. Seejärel toksake **VALMIS**. Kui mingi rakendus ei toeta vaikekeelt, kasutatakse loendis olevatest järgmist toetatud keelt.

Tarkvaravärskendus

Värskendage seadme tarkvara kasutades FOTA teenust. Saate ka tarkvara värskendusi määratud ajale seadistada.

Toksake seadete ekraanil **Tarkvaravärskendus**.



Kui hädaolukorra tarkvarauuendus teie seadme turvamiseks välja tuleb ja selleks, et uut tüüpi turbeohte blokeerida, installitakse uuendused automaatselt ilma teie nõuolekut küsimata.

- **Laadi värskendused käsitsi alla:** kontrollige rakendusi ja laadige neid käsitsi alla.
- **Laadi värskendused autom. alla:** saate seadistada seadme automaatselt värskendusi alla laadima, kui see on ühendatud Wi-Fi-võrguga.
- **Planeeritud tarkvaravärsk.-d:** määrake seade kindlal ajal alla laetud värskendusi installima.

Turbevärskenduste teave

Turbevärskendusi pakutakse, et teie seadet turvalisemaks teha ja teie isiklike andmeid kaitsta. Teie mudeli turbevärskendused leiate lehelt security.samsungmobile.com.



Veebileht toetab ainult osasid keeli.

Kasutusjuhend

Spikker aitab teil teada saada, kuidas seadet ja rakendusi kasutada ning tähtsaid seadeid konfigureerida.

Toksake seadete ekraanil **Kasutusjuhend**.

Teave tahvelseadme kohta

Tutvuge teabega oma seadme kohta.

Toksake seadete ekraanil **Teave tahvelseadme kohta**.

- **Minu telefoninumber:** kuva oma telefoninumber.
- **Olek:** vaadake erinevat seadme teavet, näiteks SIM-kaardi olekut, Wi-Fi MACi aadressi ja seerianumbrit.
- **Õiguslik teave:** vaadake seadmega seotud õiguslast teavet, näiteks ohutusalast teavet ja avatud lähtekoodiga litsentsi.
- **Seadme nimi:** kuvage ja muutke nime, mida näidatakse, kui teie seade ühendatakse mõne teise seadmega Bluetoothi või Wi-Fi Directi kaudu või mõnel muul moel.
- **Mudeli number:** seadme mudeli numbri kuvamine.
- **Tarkvara teave:** vaadake seadme tarkvara teavet, näiteks selle operatsioonisüsteemi versiooni ja püsivara versiooni.
- **Aku teave:** vaadake seadme aku olekut ja teavet.

Lisa

Tõrkeotsing

Enne Samsungi Teeninduskeskusesse pöördumist proovige järgnevaid lahendusi. Teatud olukorrad ei tarvitse teie seadmele kohalduda.

Seadme sisselülitamisel või kasutamise ajal peate sisestama ühe järgnevatest koodidest:

- Parool: kui seadme lukustusfunktsioon on lubatud, peate sisestama seadmele määratud parooli.
- PIN: seadme esmakordsel kasutamisel või kui PIN-koodi nõue on võimaldatud, peate te sisestama SIM-või USIM-kaardi PIN-koodi. Selle funktsiooni saab blokeerida menüüs Lukusta SIM-kaart.
- PUK: sisestades PIN-koodi mitu korda valesti, blokeeritakse teie SIM-või USIM-kaart. Peate sisestama teenusepakkuja antud PUK-koodi.
- PIN2: PIN2 nõudega menüü avamiseks tuleb sisestada SIM-või USIM-kaardiga saadud PIN2. Lisateabe saamiseks võtke ühendust oma teenusepakkujaga.

Teie seade kuvab võrgu või teenuse veateateid

- Nõrga signaali või vastuvõtuga alades võib signaali vastuvõtt kaduda. Minge teise kohta ja proovige uuesti. Liikumise ajal võivad ilmuda korduvad tõrketeated.
- Osadele suvanditele ei pääse ilma registreerumata juurde. Lisateabe saamiseks võtke ühendust oma teenusepakkujaga.

Teie seade ei lülitu sisse

Kui aku on täiesti tühi, ei lülitu teie seade sisse. Laadige aku enne seadme sisselülitamist täiesti täis.

- Aku ei pruugi olla õigesti sisestatud. Sisestage aku uuesti.
- Pühkige mõlemad kullakarva klemmid puhtaks ja sisestage aku uuesti.

Puutekraan reageerib aeglaselt või valesti

- Kui kinnitate puutekraanile ekraanikaitsme või valikulisi tarvikuid, ei pruugi puutekraan korralikult toimida.
- Kui kannate kindaid, kui teie käed pole puutekraani puudutamisel puhtad, või kui toksate ekraani teravate objektide või sõrmeotstega, võib puutekraan tõrkuda.
- Niiskus või veega kokkupuude võib tuua kaasa puutekraani talitlushäireid.
- Taaskäivitage seade ajutiste programmivigade parandamiseks.
- Veenduge, et seadmesse on paigaldatud uusim püsitarkvara.
- Kui puutekraani on kriimustatud või kahjustatud, külastage Samsungi Teeninduskeskust.

Teie seade hangub või esineb parandamatu viga

Proovige järgmisi lahendusi. Kui probleem endiselt ei lahene, võtke ühendust Samsungi Teeninduskeskusega.

Seadme taaskäivitamine

Kui seade hangub või tardub, peate te sulgema rakendusi ja seadme välja ja seejärel uuesti sisse lülitama.

Taaskäivitama sundmine

Kui seade hangub või ei reageeri, vajutage ja hoidke taaskäivitamiseks korruga toitenuppu ja helitugevuse vähendusnuppu kauem kui 7 sekundit.

Seadme lähtestamine

Kui ülal toodud meetodid probleemi ei lahenda, taastage tehaseseaded.

Käivitage rakendus **Seaded**, toksake **Üldine haldus** → **Lähtestamine** → **Tehaseseadete lähtestamine** → **LÄHTESTA** → **KUSTUTA KÕIK**. Pidage enne tehaseandmete lähtestamist meeles seadmes asuvatest olulistest andmetest varukoopia teha.

Kui registreerisite seadmele Google'i konto, peate pärast lähtestamist sama Google'i kontoga sisse logima.

Kõnesid ei ühendata

- Veenduge, et olete ühenduses õige mobiilivõrguga.
- Veenduge, et te ei ole antud numbrile helistamist blokeerinud.
- Veenduge, et te ei ole antud numbrilt kõnede vastuvõtmist blokeerinud.

Teised ei kuule teid kõnelemas

- Veenduge, et te ei kata sisseehitatud mikrofoni.
- Veenduge, et mikrofoni on teie suu lähedal.
- Kuulari kasutamisel veenduge, et see on korrektselt ühendatud.

Heli kajab kõne ajal

Vajutage helitugevuse reguleerimiseks helitugevusnuppu või liikuge teise kohta.

Mobiilsidevõrgu või internetiühendus katkeb tihti või on heli ebakvaliteetne

- Veenduge, et te ei blokeeri seadme siseantenni.
- Nõrga signaali või vastuvõtuga alades võib signaali vastuvõtt kaduda. Teie ühenduse probleemid võivad olla tingitud teenusepakkuja tugijaama probleemidest. Minge teise kohta ja proovige uuesti.
- Liikumisel ajal seadme kasutamisel võivad juhtmevabad võrguteenused teenusepakkuja tugijaama probleemide tõttu olla blokeeritud.

Aku ikoon on tühi

Aku on tühi. Laadige aku.

Aku ei lae korralikult (Samsungi poolt heaks kiidetud laadurid)

- Veenduge, et laadur oleks korrektselt ühendatud.
- Kui aku klemmid on määrdunud, ei pruugi aku korralikult laadida või seade võib välja lülituda. Pühkige mõlemad kullakarva klemmid puhtaks ja proovige akut uuesti laadida.

Aku tühjeneb kiiremini, kui algselt

- Kui seade või aku puutub kokku väga külmade või kuumade temperatuuridega, võib laetuse tase väheneda.
- Akuenergia tarbimine suureneb teatud funktsioonide või rakenduste kasutamisel, nagu GPS, mängud ja internet.
- Akuenergia tarbimisega väheneb aja vältel ka aku laetuse kestus.

Kaamera käivitamisel ilmub veateade

Teie seadme kaamerarakenduse kasutamiseks peab olema seadmes piisavalt mälu ja akuvoolu. Kaamera käivitamise veateate saamisel proovige järgnevat:

- Laadige aku.
- Vabastage osa mälust, teisaldades faile arvutisse või kustutades need seadmest.
- Taaskäivitage seade. Kui pärast eelmainitud nõuannete proovimist on kaameraga endiselt probleeme, võtke ühendust Samsungi Teeninduskeskusega.

Foto kvaliteet ei vasta eelkuvale

- Teie fotode kvaliteet võib ümbruskonnast ja pildistamisvõtetest olenevalt erineda.
- Kui pildistate pimedates kohtades, öösel, või sisetingimustes, võib pildile tekkida müra või pildid võivad olla fookusest väljas.

Multimeediumifailide avamisel ilmub veateade

Kui teie seade annab multimeediumifailide avamisel veateate või multimeediumifailid ei avane, proovige järgnevat:

- Vabastage osa mälust, teisaldades faile arvutisse või kustutades need seadmest.
- Veenduge, et muusikafail ei oleks Digital Rights Management (DRM)-kaitsega. Kui see on DRM-kaitsega, veenduge, et teil on vastav litsents või kood failide esitamiseks.
- Veenduge, et seade toetab failivorminguid. Kui failivormingud, nagu DivX või AC3, ei ole toetatud, paigaldage rakendus, mis neid toetab. Seadme toetatud failivormingute kinnitamiseks külastage veebilehte www.samsung.com.
- Teie seade toetab fotosid ja videoid, mis on antud seadmega pildistatud. Teiste seadmetega jäädvustatud fotod ja videod ei pruugi korrektselt töötada.
- Teie seade toetab multimeediumifaile, mis teie võrguteenuse pakkuja või lisateenuste pakkujad on heaks kiitnud. Teatud internetis ringlev sisu, nagu helinad, videod või tapeedid ei pruugi korralikult töötada.

Teist Bluetoothi seadet ei leita

- Veenduge, et Bluetoothi juhtmevaba funktsioon on teie seadmes sisse lülitatud.
- Veenduge, et Bluetoothi juhtmevaba funktsioon on teises seadmes sisse lülitatud.
- Veenduge, et teie seade ning teine Bluetoothi seade on Bluetoothi maksimaalses toimimisulatuses (10 m).

Kui need nõuanded probleemi ei lahenda, võtke Samsungi Teeninduskeskusega ühendust.

Seadme arvutiga ühendamisel ei looda ühendust

- Veenduge, et kasutatav USB-kaabel ühildub teie seadmega.
- Veenduge, et teie arvutisse on paigaldatud vajalik draiver ja see on värskendatud.
- Kui kasutate Windows XP, veenduge, et teie arvutisse on paigaldatud vähemalt Windows XP Service Pack 3.

Teie seade ei suuda tuvastada asukohta

Teatud asukohtades, nagu sisetingimustes, võivad GPS signaalid olla häiritud. Määrake sellistes olukordades asukoha tuvastamiseks seade kasutama Wi-Fi- või mobiilsidevõrku.

Seadmele salvestatud andmed on kadunud

Tehke kõigist seadmele salvestatud olulistest andmetest alati varukoopiad. Vastasel juhul pole kadunud andmete taastamine võimalik. Samsung ei vastuta seadmesse salvestatud andmete kaotsimineku eest.

Seadme korpuse väliskülje ümbrusesse tekib väike vahe

- See vahe on vajalik tootmiseripära ja võib kaasa tuua osade väikese liikumise või värina.
- Aja jooksul võib osade hõõrdumine tekitada vahe laienemise.

Seadme mälus ei ole piisavalt ruumi

Saate kustutada ebavajalikud andmed, nagu vahemälu, kasutades seadme haldusfunktsiooni, või kustutada mäluruumi vabastamiseks käsitsi rakendusi või faile, mida te ei kasuta.

Rakenduste nuppu ei kuvata avalehel

Ilma rakenduste nuppu kasutamata, saate avada rakenduste ekraani, libistades avalehel üles või alla. Avalehele naasmiseks libistage rakenduste ekraanil üles või alla. Rakenduste nupu kuvamiseks avalehe all käivitage rakendus **Seaded** ja toksake **Ekraan** → **Avaekraan** → **Rakenduste nupp** → **Kuva rakenduste nupp** → **RAKENDA**.

Ekraani heleduse reguleerimise riba ei ilmu teavituste paneelile

Avage teavituste paneel lohistades olekuriba alla ja siis lohistage teavituste paneel alla. Toksake ✓ heleduse reguleerimise riba kõrval ja toksake **Juhtnupu kuvamine üleval** lülitit, et see aktiveerida.

Samsungi pilv ei tööta

- Kontrollige, et te olete võrguga õigesti ühendatud.
- Te ei saa Samsungi pilve kontrolltoimingu ajal kasutada. Proovige hiljem uuesti.

Copyright

Copyright © 2017 Samsung Electronics

Antud juhend on kaitstud rahvusvaheliste autoriõigustega.

Kasutusjuhendi ühtki osa ei tohi ilma Samsung Electronics' eelneva kirjaliku loata reprodutseerida, levitada, tõlkida või edastada mitte mingil kujul ega mingite vahendite abil, olgu need siis elektroonilised või mehaanilised, sealhulgas kopeerimine, salvestamine või talletamine mis tahes andmete salvestamise ja esitamise süsteemis.

Kaubamärgid

- SAMSUNG ja SAMSUNG logo on Samsung Electronics registreeritud kaubamärgid.
- Bluetooth® on Bluetooth SIG, Inc. rahvusvaheline registreeritud kaubamärk.
- Wi-Fi®, Wi-Fi Protected Setup™, Wi-Fi Direct™, Wi-Fi CERTIFIED™, ja Wi-Fi logo on Wi-Fi Alliance registreeritud kaubamärgid.
- Kõik teised kaubamärgid ja autoriõigused on vastavate omanike omandis.

Teave HEVC Advance'i kohta



SEDA TOODET MÜÜAKSE PIIRATUD LITSENTSIGA JA SEDA ON LUBATUD KASUTADA AINULT KOOS HEVC SISUGA, MIS VASTAB KOLMELE JÄRGMISELE TINGIMUSELE. 1) HEVC SISU, MIS ON MÕELDUD VAID ISIKLIKUKS KASUTAMISEKS. 2) HEVC SISU, MIDA EI PAKUTA MÜÜGIKS. 3) HEVC SISU, MILLE ON LOONUD TOOTE OMANIK.

SEDA TOODET EI TOHI KASUTADA KOOS MUU OSAPOOLE LOODUD HEVC KODEERITUD SISUGA, MILLE KASUTAJA ON TELLINUD VÕI OSTNUD MUULT OSAPOOLELT, VÄLJA ARVATUD JUHUL, KUI SELLISE SISU MÜÜJA ON ANDNUD KASUTAJALE ERALDI ÕIGUSE TOOTE SISUGA KASUTAMISEKS. TOOTE KASUTAMIST SEOSSES HEVC KODEERITUD SISUGA KÄSITLETAKSE EESPOOL NIMETATUD PIIRATUD KASUTUSÕIGUSEGA NÕUSTUMISENA.