

SAMSUNG

SM-T580

Kasutusjuhend

Sisukord

Põhiline

- 4 Üldteave
- 5 Olukorrad ja lahendused, kui seade üle kuumeneb
- 8 Pakendi sisu
- 9 Seadme osad
- 11 Aku
- 14 Mälukaart (microSD kaart)
- 16 Seadme sisse- ja väljalülitamine
- 17 Puutekraani kontrollimine
- 20 Avaleht
- 26 Lukustusekraan
- 27 Teavituste paneel
- 29 Teksti sisestamine
- 31 Kuvahõive
- 32 Rakenduste avamine
- 32 Mitmikaken
- 36 Samsungi konto
- 38 Andmete ülekandmine teie eelmiselt seadmelt
- 40 Seade ja andmehaldus
- 42 KIIRÜHENDAMINE
- 44 Jagamisfunktsioonid

Rakendused

- 45 Rakenduste installimine ja deinstallimine
- 47 Kontaktid
- 50 Internet
- 51 E-post
- 52 Kaamera
- 60 Galerii
- 63 Kalender
- 65 Minu Failid
- 65 Memo
- 66 Kell
- 67 Kalkulaator
- 68 Lasterežiim
- 68 Google rakendused

Seaded

- 70 Sissejuhatus
- 70 Ühendused
- 76 Heli
- 77 Teavitused
- 77 Ekraan
- 78 Taustpilt
- 78 Täpsemad funktsioonid
- 79 Seadme hooldus
- 81 Rakendused
- 81 Luk.ekraan ja turvalisus
- 84 Pilv ja kontod
- 87 Google
- 88 Juurdepääs
- 89 Üldine haldus
- 89 Tarkvaravärskendus
- 90 Kasutusjuhend
- 90 Teave tahvelseadme kohta

Lisa

- 91 Tõrkeotsing
- 96 Aku eemaldamine

Põhiline

Üldteave

Seadme ohutu ja sihipärase kasutamise tagamiseks lugege palun see kasutusjuhend enne seadme kasutama hakkamist läbi.

- Kirjelduste aluseks on seadme vaikeseaded.
- Teie seadme sisu võib sõltuvalt regioonist, teenusepakkujast, mudeli üksikasjadest või seadme tarkvarast osaliselt erineda.
- Sisu (kõrgekvaliteediline sisu), mis nõuab kõrget protsessori-ja muutmälukasutust, mõjutab seadme üldist jõudlust. Olenevalt seadme spetsifikatsioonidest ja kasutustingimustest ei pruugi antud sisuga seotud rakendused korralikult töötada.
- Samsung ei vastuta Samsungist erinevate rakendusepakkujate rakenduste põhjustatud probleemide eest.
- Samsung ei vastuta seadme jõudluse probleemide või kokkusobimatuse eest, mis on tingitud muudetud registreeritud seadmetest või muudatustest operatsioonisüsteemi tarkvaras. Katsed operatsioonisüsteemi kohandada võivad kahjustada teie seadme või rakenduste tööd.
- Selles seadmes olev tarkvara, heliallikad, taustapildid, pildid ja muud meediumid on litsentseeritud piiratud kasutamiseks. Nende materjalide ekstrahimine ja kasutamine müümise või muudel eesmärkidel on autoriõiguse seaduste rikkumine. Kasutajad on täielikult vastutavad illegaalsete meediumite kasutamise eest.
- Seadmes olevaid vaikerakendusi võidakse värskendada ja nende toetamine lõpetada ilma eelneva teavitusega. Kui teil on seadmes olevate rakenduste kohta küsimusi, võtke ühendust Samsungi Teeninduskeskusega. Kasutaja paigaldatud rakenduste puhul võtke ühendust teenusepakkujaga.
- Seadme operatsioonisüsteemi muutmine või mitteametlikest allikatest tarkvara laadimine võib kaasa tuua rikkeid, andmete rikkumist või kadu. Sellised tegevused on teie Samsungi litsentsilepingu rikkumised ja need tühistavad garantii.
- Olge hoolikas, et te ei unustaks oma ekraanilukustuse, kontode ja teiste turvafunktsioonide avamiskoodi. Kui te avamiskoodi ära unustate, ei saa te seadet ilma lähtestamiseta kasutada. Samsung ei vastuta ebamugavuste eest, mis tulenevad avamiskoodide ära unustamisest.

- Olenevalt piirkonnast või mudelist vajavad mõned seadmed Föderaalse Sidekomisjoni (FCC) heakskiitu. Kui teie seadmel on FCC heakskiit, saate vaadata seadme FCC ID-d. FCC ID vaatamiseks toksake valikutel **Raken.** → **Seaded** → **Teave tahvelseadme kohta** → **Aku teave.**

Juhendavad ikoonid



Hoiatus: olukorrad, mis võivad tekitada vigastusi nii teile kui teistele



Ettevaatust: olukorrad, mis võivad kahjustada teie seadet ja teisi seadmeid



Märkus: märkused, vihjed või lisainfo

Olukorrad ja lahendused, kui seade üle kuumeneb

Kui seade aku laadimisel kuumeneb

Laadimise ajal võivad seade ja laadur kuumaks muutuda. See ei mõjuta seadme eluiga või tööd ja jääb seadme tavapärasesse töövahemikku selle laadimisel. Kui aku muutub liiga kuumaks, võib laadur laadimise lõpetada.

Käitumine seadme kuumenemisel

- Ühendage laadur seadmest lahti ja sulgege kõik töötavad rakendused. Oodake, et seade maha jahtuks, ja alustage laadimist uuesti.
- Põhjus, miks seadme alumine osa üle kuumeneb, võib olla, et ühendatud USB-kaabel on katki. Vahetage katkine USB-kaabel välja uue kaabli vastu, mille Samsung on heaks kiitnud.
- Juhtmevaba laaduri kasutamisel ärge asetage võõrkehi, näiteks metallist esemeid, magneteid ja magnetribaga kaarte seadme ja juhtmevaba laaduri vahele.



Juhtmevaba laadimise või kiirlaadimise funktsioon on saadaval ainult toetatud mudelite puhul.

Kui seade kasutamise ajal kuumeneb

Kui te kasutate funktsioone või rakendusi, mis vajavad rohkem toidet, või te kasutate neid pikema aja vältel, võib suurenenud akukasutuse tõttu teie seade ajutiselt kuumaks muutuda. Sulgege kõik töötavad rakendused ja ärge seadet mõnda aega kasutage.

Olukorrad, kus seade võib üle kuumeneda: olenevalt funktsioonidest ja rakendustest, mida kasutate, ei pruugi need näited teie mudeli kohta käia.

- Peale ostu algse häälestuse käigus või andmete taastamisel;
- Suurte failide allalaadimisel;
- Kasutades rakendusi, mis vajavad rohkem toidet, või kasutades neid pikema aja vältel;
 - Mängides hea kvaliteediga mängu pikema aja vältel;
 - Salvestades videoid pikema aja vältel;
 - Vaadates voogvideoid kuvari maksimaalse heledusega;
 - Teleriga ühendamisel
- Multitegumtöö puhul (või kui taustal töötavad paljud rakendused);
 - Kasutades mitmikakent;
 - Värskendades või installeerides rakendusi video salvestamise ajal;
 - Suurte failide allalaadimisel videokõne ajal;
 - Salvestades videoid navigatsioonirakenduse kasutamise ajal;
- Sünkroonides suurt andmehulka pilvega, meiliga või teiste kontodega;
- Kasutades autos navigatsioonirakendust, kui seade on otsese päikese käes;
- Kasutades mobiilse kuumkoha või jagamise funktsiooni;
- Kasutades seadet leviaugus või alas, kus on nõrk signaal;
- Laadides akut katkise USB-kaabliga;
- Kui seadme mitmeotstarbeline pesa on katki või puutunud kokku võõrkehadega, nagu vedelik, tolm, metallipuru ja pliiatsi grafiit;
- Kasutades rändlust.

Käitumine seadme kuumenemisel

- Hoidke seade kõige uuema tarkvaraga ajakohastatud.
- Seadme kuumenemise võivad põhjustada vastuolud rakenduste vahel. Taaskäivitage seade.
- Desaktiveerige Wi-Fi, GPSi ja Bluetoothi funktsioonid, kui te neid ei kasuta.
- Sulgege rakendused, mis akukasutust suurendavad, või mis taustal töötavad ja mida te ei kasuta.
- Kustutage failid, mida te ei vaja, või rakendused, mida te ei kasuta.
- Vähendage ekraani heledust.
- Kui seade kuumeneb üle või on pika aja jooksul kuum, ärge seda mõnda aega kasutage. Kui seade jätkuvalt üle kuumeneb, võtke ühendust Samsungi Teeninduskeskusega.

Seadme piirangud ülekuumenemise korral

Seadme kuumenemisel võidakse selle funktsioone ja jõudlust piirata või seade võib jahtumiseks välja lülituda. See funktsioon on saadaval ainult toetatud mudelite puhul.

- Kui seade muutub tavapärasest kuumemaks, kuvatakse seadme ülekuumenemise sõnum. Seadme temperatuuri langetamiseks piiratakse ekraani heledust ja toimivuskiirust, samuti peatub aku laadimine. Töötavad rakendused suletakse ja te saate teha ainult hädaabikõnesid, kuni seade on maha jahtunud.
- Kui seade kuumeneb üle või on pika aja jooksul kuum, kuvatakse teie väljalülitamise teade. Lülitage seade välja ja oodake, kuni see on maha jahtunud.

Töökeskkonna ettevaatusabinõud

Teie seade võib töökeskkonnast tulenevalt kuumeneda järgnevatel põhjustel. Olge ettevaatlik, et vältida aku eluea lühendamist, seadme kahjustamist või tulekahju puhkemist.

- Ärge hoidke oma seadet väga kuuma või külma temperatuuri käes.
- Ärge jätke seadet pikalt päikese kätte.

- Ärge hoidke oma seadet pikalt väga kuumas kohtas (nt suvel autos).
- Ärge asetage oma seadet alale, mis võib üle kuumeneda, nagu elektriline soojendusmatt.
- Ärge hoidke seadet kütteseadmete, mikrolaineahjude, kuumade toiduvalmistamisseadmete või kõrge rõhuga konteinerite lähedal ega sees.
- Ärge kunagi kasutage katkist laadijat või akut.

Pakendi sisu

Veenduge, et tootekarbis on järgmised esemed:

- Seade
- Kiirjuhend



- Seadmega kaasasolevad tarvikud ja saadaval olevad lisatarvikud võivad sõltuvalt regioonist või teenusepakkujust erineda.
- Kaasasolevad tarvikud on ette nähtud ainult sellele seadmele ja ei pruugi sobida teiste seadmetega.
- Välimust ja spetsifikatsioone võidakse eelnevalt teavitamata muuta.
- Lisatarvikuid saate osta kohalikult Samsungi edasimüüjalt. Enne ostmist kontrollige, et need sobivad teie seadmele.
- Kasutage ainult Samsungi heaks kiidetud lisatarvikuid. Sobimatute tarvikute kasutamine võib põhjustada jõudlusprobleeme ja rikkeid, mida garantii ei kata.
- Lisatarvikute saadavus sõltub täielikult neid tootvatest ettevõtetest. Lisainfot saadaval olevate lisatarvikute kohta vaadake Samsungi veebisaidilt.

Seadme osad

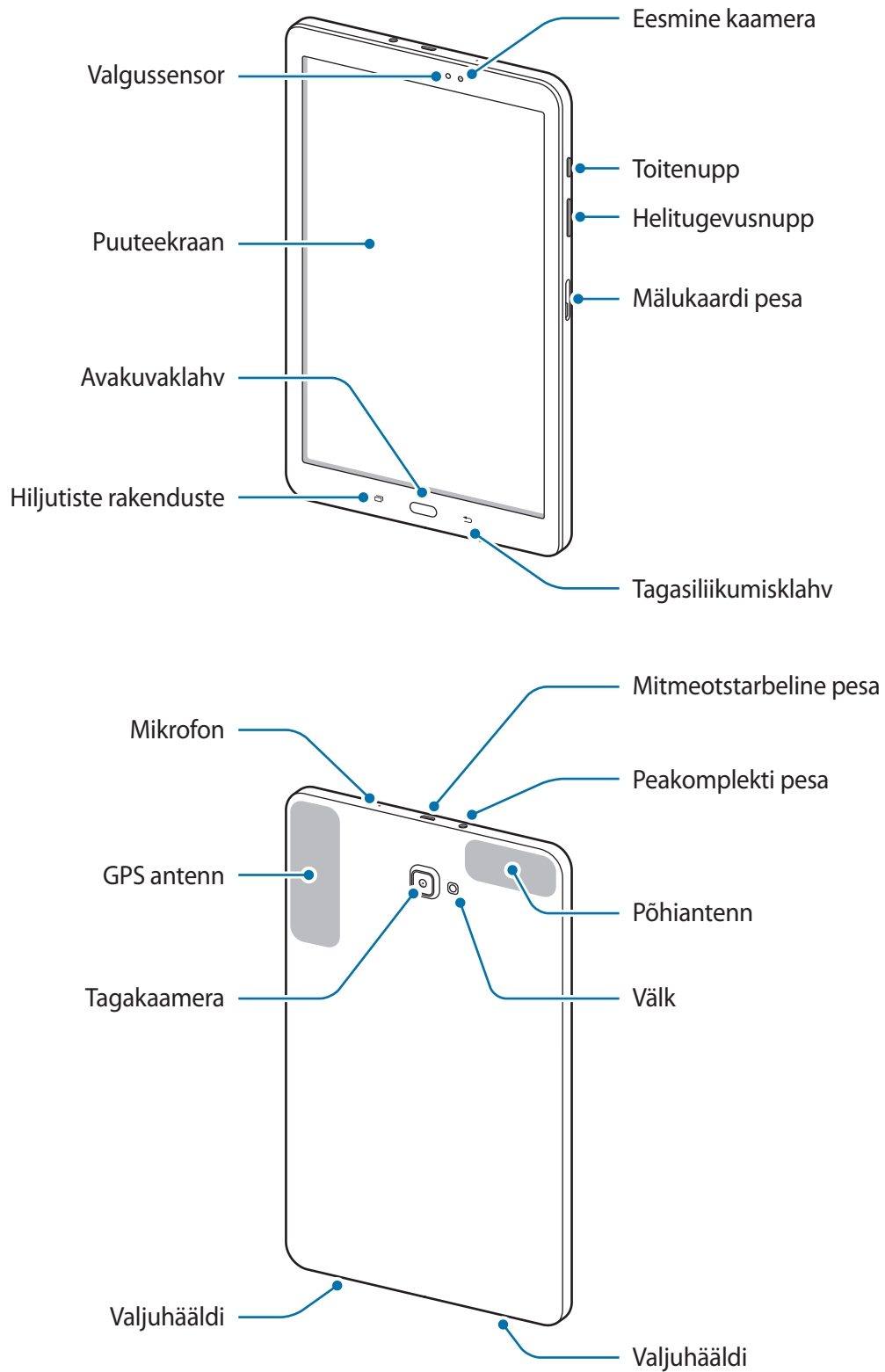



Seade ja klaviatuuri kate sisaldavad magneteid. Ameerika südameassotsiatsioon (USA) ning Meditsiini- ja tervishoiutooteid reguleeriv asutus (UK) hoiatavad, et magnetid võivad häirida südamerütmurite, kardioverterite, defibrillaatorite, insuliinipumpade või muude elektriliste meditsiiniseadmete (kollektiivselt: meditsiiniseadmed) tööd, kui need asuvad magnetitest vähem kui 15 cm (6 tolli) kaugusel. Kui kasutate neid meditsiiniseadmeid, ÄRGE KASUTAGE SEDA SEADET JA KLAVIATUURI KATET ENNE, KUI OLETE PIDANUD NÕU OMA ARSTIGA.







Ärge hoidke seadet ja klaviatuurikatet magnetväljade lähedal. Magnetväljad võivad kahjustada magnetribaga kaarte, sh krediitkaarte, kõnekaarte, hoiuraamatuid ja pardakaarte.



- Ühenduvusprobleemid ja aku tühjenemine võivad tekkida järgnevatel olukordades:
 - Kui kinnitate seadme antenni lähedusse metalli sisaldava kleebise
 - Kui paigaldate seadmele kate, mis sisaldab metalli
- Soovitatud on kasutada Samsungi poolt heakskiidetud kaitset. Kinnitamata ekraanikaitsed võivad põhjustada andurite rikkeid.
- Ärge laske puutekraanil veega kokku puutuda. Niiskus või veega kokkupuude võib tuua kaasa puutekraani talitlushäireid.

Klahvid

Klahv	Funktsioon
 Toide	<ul style="list-style-type: none"> • Vajutage ja hoidke seadme sisse- või väljalülitamiseks. • Vajutage ekraani sisselülitamiseks või lukustamiseks.
 Viimased rakendused	<ul style="list-style-type: none"> • Toksake hiljutiste rakenduste loendi avamiseks.
 Avakuva	<ul style="list-style-type: none"> • Vajutage ekraani sisselülitamiseks, kui ekraan on lukustatud. • Vajutage avalehele naasmiseks. • Vajutage ja hoidke Google käivitamiseks.
 Tagasi	<ul style="list-style-type: none"> • Toksake eelmisele lehele naasmiseks. • Toksake ja hoidke hetkel kuvatud lehe suvandite avamiseks.
 Helitugevus	<ul style="list-style-type: none"> • Vajutage seadme helitugevuse reguleerimiseks.

Aku

Aku laadimine

Laadige aku enne esmakordset kasutamist või kui seda ei ole pikemat aega kasutatud.



Kasutage ainult Samsungi lubatud laadureid, akusid ja kaableid. Teiste laadurite või kaablite kasutamine võib põhjustada aku plahvatuse või seadet kahjustada.



Laaduri vale ühendamine võib seadet tõsiselt kahjustada. Ebaõigest kasutamisest tingitud rikked ei ole garantiiga kaetud.



Energia säästmiseks lülitage võtke laadija, kui te seda ei kasuta, pistikust välja. Laadijal ei ole toitelülitit, seega peate selle võtma kui te seda ei kasuta energia säästmiseks elektrikontaksits välja. Laadija peab laadimise ajal olema elektrikontakti läheduses ja lihtsalt ligipääsetav.

- 1 Ühendage USB-kaabel USB-toiteadapteriga ja ühendage USB-kaabel seadme mitmeotstarbeline pesaga.

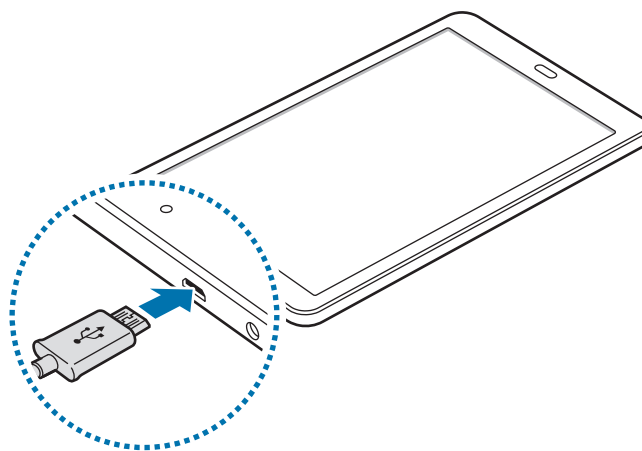

- 2 Ühendage USB-toiteadapter pistikupessa.
- 3 Peale aku täielikku laadimist eemaldage laadur seadmest. Kõigepealt ühendage laadur lahti seadmest ja seejärel pistikupesast.

Järelejääva laadimisaja vaatamine

Avage laadimise ajal avaleht ja toksake **Raken**. → **Seaded** → **Seadme hooldus** → **Aku**.



Tegelik laadimisaeg võib varieeruda sõltuvalt teie seadme olekust ja laadimistingimustest. Järelejäävat laadimise aega ei pruugita kuvada, kui laete seadet väga külmades või kuumades oludes.

Akuenergia tarbimise vähendamine

Teie seadmes on mitmesuguseid suvandeid akuenergia säästmiseks.

- Optimeerige seadet, kasutades seadme haldusfunktsiooni.
- Kui te seadet ei kasuta, lülitage ekraan toitenuppu vajutades välja.
- Aktiveerige energiasäästurežiim.
- Sulgege ebavajalikud rakendused.
- Deaktiveerige Bluetooth, kui te seda ei kasuta.
- Deaktiveerige Wi-Fi, kui te seda ei kasuta.
- Deaktiveerige sünkroniseeritavate rakenduste, nagu näiteks e-post, automaatne sünkroniseerimine.
- Vähendage taustvalguse põlemisaega.
- Vähendage ekraani heledust.

Aku laadimise näpunäited ja ettevaatusabinõud

- Kui aku pingeline on madal, ilmub tühja aku ikoon.
- Kui aku on täiesti tühi, ei saa seadet kohe peale laaduri ühendamist sisse lülitada. Laske akul mõni minut laadida, enne kui seadme uuesti sisse lülitate.
- Kui kasutate korraka mitmeid rakendusi, võrgurakendusi või rakendusi, mis vajavad ühendust teise seadmega, tühjeneb aku kiiresti. Elektritoite kadumise vältimiseks andmeedastuse ajal kasutage neid rakendusi vaid pärast aku täislaadimist.
- Laadurist erineva toiteallika, näiteks arvuti, kasutamine võib madalama voolutugevuse tõttu pikendada laadimisele kuluvat aega.
- Võite seadet laadimise ajal kasutada, aga see võib pikendada aku täislaadimise aega.
- Seadme puuteekraan võib laadimise ajal katkendliku toitevarustuse tõttu tõrkuda. Eemaldage sel juhul laadur seadme küljest.

- Laadimise ajal võivad seade ja laadija kuumeneda. See on normaalne ega mõjuta teie seadme tööiga ega toimimist. Kui aku muutub tavalisest kuumemaks, võib laadur laadimise lõpetada.
- Seadme laadimine märja mitmeotstarbelise pesaga võib seadet kahjustada. Enne seadme laadimist, kuivatage mitmeotstarbeline pesa põhjalikult.
- Kui seade ei lae õigesti, tooge seade ja laadur Samsungi Teeninduskeskusesse.

Energiasäästurežiim



Aktiveerige energiasäästurežiim, et aku kasutusiga pikendada.

- 1 Toksake avalehel **Raken.** → **Seaded** → **Seadme hooldus** → **Aku** → **KESKMINE.**
- 2 Toksake **KOHANDA**, et energiasäästu seadeid muuta, enne energiasäästu režiimi sisenemist.
- 3 Toksake **RAKENDA.**

Maksimaalne energiasäästurežiim

Maksimaalses energiasäästurežiimis vähendab seade energiakasutust, rakendades tumedat teemat ning piirates saadaolevaid rakendusi ja funktsioone. Bluetooth inaktiveeritakse.

- 1 Toksake avalehel **Raken.** → **Seaded** → **Seadme hooldus** → **Aku** → **MAX.**
- 2 Toksake **KOHANDA**, et energiasäästu seadeid muuta, enne maksimaalsesse energiasäästu režiimi sisenemist.
- 3 Toksake **RAKENDA.**

Pärast maksimaalsesse energiasäästurežiimi sisenemist toksake avalehel  ja valige kasutatav rakendus. Rakenduste eemaldamiseks toksake  → **Muuda** ja valige  kasutades rakendus.

Maksimaalse energiasäästurežiimi deaktiveerimiseks toksake  → **Inaktiveeri maksimaalne energiasäästurežiim.**



Hinnanguline aku kasutusaeg võib seadme seadetest ja töötamistingimustest tulenevalt erineda.

Mälukaart (microSD kaart)

Mälukaardi paigaldamine

Teie seadme mälukaardi mahutavus võib teistest mudelitest erineda ja mõni mälukaart ei pruugi olenevalt selle tootjast ja tüübist teie seadmega ühilduda. Seadme puhul kasutatava mälukaardi maksimaalse mahutavuse kontrollimiseks vaadake Samsungi veebisaiti.



- Mõned mälukaardid ei pruugi seadmega täielikult ühilduda. Ühildumatu kaardi kasutamine võib seadet või mälukaarti kahjustada või kaardil olevad andmed rikkuda.
- Jälgige, et paigaldate mälukaardi õige küljega ülespoole.



- Seade toetab mälukaartide puhul vaid FAT- ja exFAT-failisüsteemi. Kui sisestate mõne muu failisüsteemiga kaardi, palub seade mälukaardi uuesti vormindada või ei tuvasta kaarti. Kui seade teie mälukaarti ei tuvasta, vormindage see oma arvutis.
- Sage andmete ülekirjutamine ja kustutamine lühendab mälukaartide tööiga.
- Seadmesse mälukaardi sisestamisel ilmub mälukaardi failikataloog kaustas **Minu Failid** → **SD-kaart**.

- 1 Avage mälukaardi pesa kate.
- 2 Paigaldage mälukaart nii, et kuldsed kontaktid jäävad allapoole.

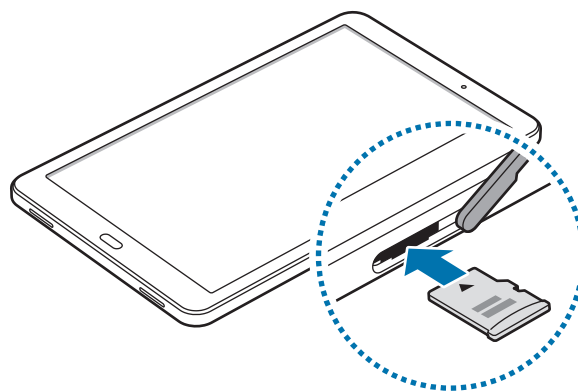

- 3 Lükake mälukaart mälukaardi pesasse kuni see lukustub.
- 4 Sulgege mälukaardi pesa kate.

Mälukaardi eemaldamine

Mälukaardi ohutuks eemaldamiseks tuleb kõigepealt selle ühendus katkestada.

Toksake avalehel **Raken.** → **Seaded** → **Seadme hooldus** → **Hoiundamine** →  → **Mäluseaded** → **SD-kaart** → **KATKESTA ÜHENDUS.**

- 1 Avage mälukaardi pesa kate.
- 2 Lükake mälukaarti, kuni see seadmest väljub ning tõmmake see välja.
- 3 Sulgege mälukaardi pesa kate.



Ärge eemaldage mälukaarti, kui seade kannab üle andmeid või nende poole pöördub. See võib põhjustada andmete kadu või riknemist või mälukaarti või seadet kahjustada. Samsung ei vastuta mälukaardi vale kasutamisega tekkinud kahjude eest, kaasa arvatud andmekaoitus.

Mälukaardi vormindamine

Arvutis vormindatud mälukaart võib olla seadmega ühildumatu. Vormindage mälukaarti ainult seadmes.

Toksake avalehel **Raken.** → **Seaded** → **Seadme hooldus** → **Hoiundamine** →  → **Mäluseaded** → **SD-kaart** → **Vorming** → **VORMINDA.**



Pidage enne mälukaardi vormindamist meeles mälukaardil olevatest olulistest andmetest varukoopia teha. Tootjagarantii ei kata kasutaja tegevusest tulenevat andmekadu.

Seadme sisse- ja väljalülitamine

Seadme sisselülitamiseks vajutage ja hoidke toitenuppu mõni sekund all.

Seadme esmakordsel või andmete lähtestamise järgsel sisselülitamisel järgige ekraani juhiseid oma seadme seadistamiseks.

Seadme väljalülitamiseks vajutage ja hoidke toitenuppu all ja seejärel toksake **Toide VÄLJA**.



Kui asute piirkonnas, kus juhtmevabade seadmete kasutamine on piiratud, nagu lennukid ja haiglad, järgige kõiki väljapandud hoiatusi ja volitatud isikute juhiseid.

Seadme taaskäivitamine

Kui seade hangub või ei reageeri, vajutage ja hoidke taaskäivitamiseks korraga toitenuppu ja helitugevuse vähendusnuppu kauem kui 7 sekundit.

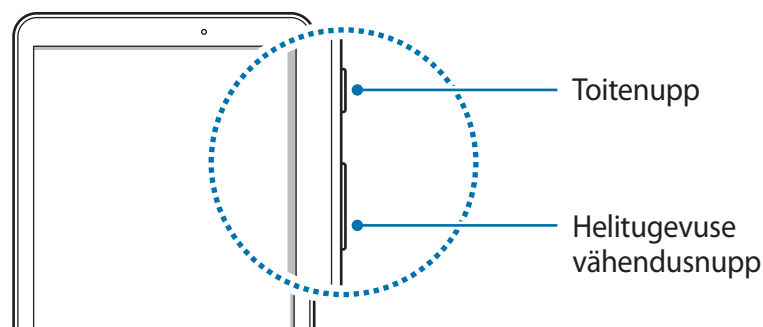

Puutekraani kontrollimine



- Ärge laske puutekraanil muude elektriseadmetega kokku puutuda. Elektrostaatilised laengud võivad põhjustada puutekraani talitlushäireid.
- Hoidmaks oma puutekraani kahjustumast, ärge toksake sellele teravate esemetega ega rakendage sõrmedega liiga tugevat survet.



- Seade ei pruugi tuvastada puudutusi ekraani servades, mis asuvad väljaspool puutetundlikku piirkonda.
- Puutekraani pikemaajaline ootele jätmine võib põhjustada järelhelendust või kõrvaliste kujutiste ilmumist. Lülitage puutekraan välja, kui te seadet ei kasuta.
- Puutekraani kasutamiseks on soovitatav kasutada sõrmi.

Toksamine

Rakenduse avamiseks, menüüs valikute tegemiseks, ekraaninuppude vajutamiseks või ekraanil oleva klaviatuuriga tähtede sisestamiseks toksake seda oma sõrmega.

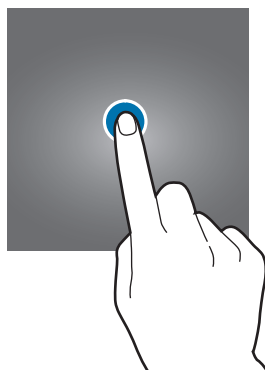

Toksamine ja hoidmine

Juurdepääsuks võimalikele valikutele toksake ja hoidke üksust või ekraani kauem kui 2 sekundit.



Lohistamine

Üksusse teisaldamiseks toksake ja hoidke seda ning pukseerige see soovitud kohta.

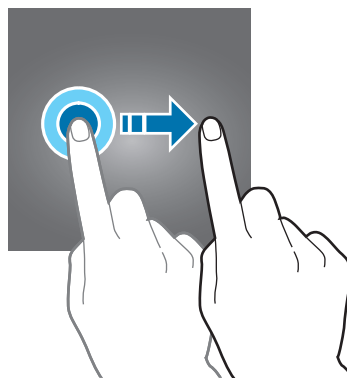

Topelttoksamine

Tehke veebilehel või pildil selle osa suurendamiseks topeltkoputus. Naasmiseks tehke uuesti topeltkoputus.

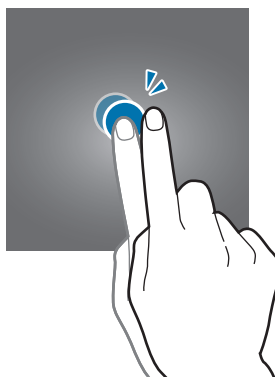

Libistamine

Libistage teiste paneelide kuvamiseks avalehel või kõigi rakenduste ekraanil sõrmega vasakule või paremale. Veebilehe või loendite, näiteks kontaktide, kerimiseks libistage üles või alla.

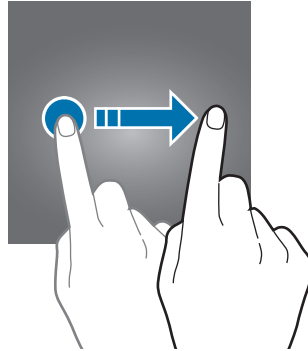

Sõrmede laiali- ja kokkusurumine

Veebilehel, kaardil või pildil mingi osa suurendamiseks tõmmake kaks sõrme ekraanil lahku. Vähendamiseks tõmmake sõrmed kokku.

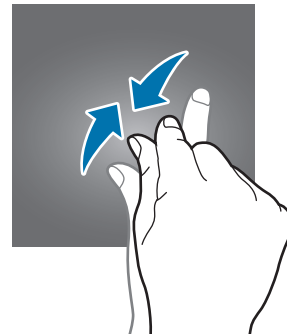
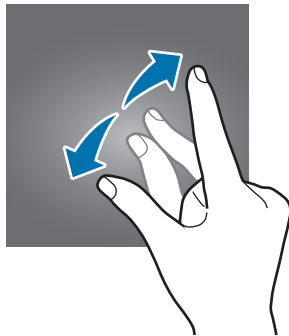

Avaleht

Avaleht

Avaleht on stardipunktiks seadme funktsioonidele juurdepääsul. See kuvab vidinaid, rakenduste otseteid jne.

Teiste paneelide kuvamiseks libistage vasakule või paremale või toksake üht ekraani alaosas olevatest kuvaindikaatoritest.



Avalehe valikud

Saadavalolevatele suvanditele ligipääsuks toksake ja hoidke avalehel tühja ala või suruge sõrmed ekraanil kokku. Avalehte saate isikupärastada avalehe paneele lisades, kustutades või ümber paigutades. Samuti saate seada avalehele taustpildi, lisada avalehe vidinaid jm.

- **Taustpildid:** avalehe ja lukustatud ekraani taustpildi seadete muutmine.
- **Vidinad:** vidinate lisamine ootekuvale. Vidinad on konkreetseid funktsioone käivitavad väiksemad rakendused, mis pakuvad teavet ja mugavat juurdepääsu avalehelt.



Üksuste lisamine

Toksake ja hoidke rakenduste ekraanil rakendust või kausta ning lohistage see seejärel avalehele. Vidinate lisamiseks toksake ja hoidke avalehel tühja ala, toksake **Vidinad**, toksake ja hoidke vidinat ning lohistage see avalehele.

Üksuste teisaldamine

Toksake ja hoidke avalehel üksust ja lohistage see seejärel uude asukohta.

Samuti saate teisaldada tihti kasutatavaid rakendusi avalehe alaosas olevasse otseteede alasse.

Üksuse teisele paneelile liigutamiseks lohistage see ekraani serva.

Üksuse hõlpsamaks kustutamiseks toksake rakenduse ikoonil ja lohistage see ekraani ülaosas asuvale valikule **Teisalda rakendused**. Üksus liigub ekraani ülaosas asuvale paneelile. Teisele paneelile liikumiseks libistage vasakule või paremale ning lohistage üksus uude asukohta.

Üksuste eemaldamine

Toksake ja hoidke üksust all ning lohistage see ekraani ülaosas asuvale valikule **Eemalda otsetee**, **Kustuta** või **Eemalda**

Kaustade loomine

Looge kaustu ning koguge sarnased rakendused kokku, et neid kiirelt leida ja käivitada.

- 1 Toksake ja hoidke avalehel rakendust all ning seejärel lohistage see teise rakenduse peale.
- 2 Lõpetage rakenduse allhoidmine, kui rakenduste ümber ilmub kaustaraam.
Luuakse uus kaust, mis sisaldab valitud rakendusi.

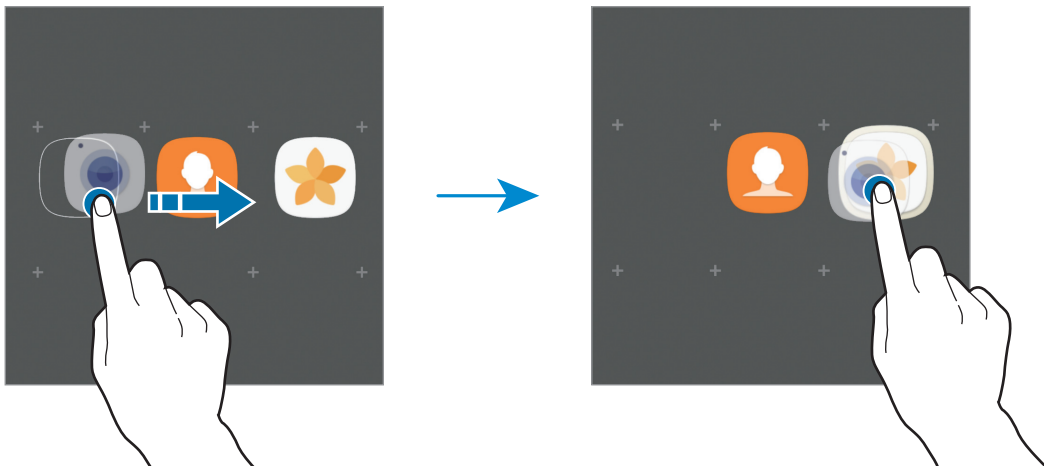

- 3 Toksake **Sisestage kausta nimi** ja sisestage kausta nimi.

Kausta värvi muutmiseks toksake 🗨️.

Rohkemate rakenduste teisaldamiseks kausta toksake **LISA**, kriipsmärgistage teisaldatavad rakendused ja toksake seejärel **LISA**. Rakendusi on võimalik lisada ka neid avalehel vastavasse kausta lohistades.

Rakenduste viimiseks kaustast avalehele toksake kausta ja seejärel lohistage rakendus avalehele.

Rakenduste kaustast kustutamiseks toksake kausta ja lohistage rakendus, mida soovite kustutada, ekraani ülaosas asuvale nupule **Eemalda otsetee**.

Paneelide haldamine

Paneeli lisamiseks, teisaldamiseks või eemaldamiseks toksake ja hoidke avalehel tühja ala.

Paneeli lisamiseks libistage vasakule ja toksake seejärel **+**.

Paneeli teisaldamiseks toksake ja hoidke paneeli eelvaadet ning lohistage seejärel see uude kohta.

Paneeli eemaldamiseks toksake ja hoidke paneeli eelvaadet ja seejärel lohistage see ekraani ülaservas asuvale suvandile **Eemalda**.

Paneeli põhiavaleheks seadmiseks toksake .

Kiirvalikute kasutamine

Valikutele kiireks ligipääsemiseks toksake avalehel rakenduse ikoonil või kaustal ja hoidke seda all.

Rakenduste ekraan

Rakenduste ekraanil kuvatakse kõigi rakenduste ikoonid, kaasa arvatud uute paigaldatud rakenduste ikoonid.

Toksake avalehel **Raken.** rakenduste ekraani avamiseks. Teiste paneelide kuvamiseks libistage vasakule või paremale, või valige ekraani alaosast kuvaindikaator.

Üksuste teisaldamine



See funktsioon võib sõltuvalt teie regioonist või teenusepakkujast mitte võimalik olla.

Toksake rakenduste ekraanil  → **Muuda**. Toksake ja hoidke üksust ning lohistage see teise kohta. Üksuse teisele paneelile liigutamiseks lohistage see ekraani serva.

Kaustade loomine

Looge kaustu ning koguge neisse sarnased rakendused, et soovitud rakendusi kiirelt leida ja käivitada.



See funktsioon võib sõltuvalt teie regioonist või teenusepakkujast mitte võimalik olla.

1 Toksake rakenduste ekraanil  → **Muuda**.

2 Toksake ja hoidke rakendust all ning lohistage see seejärel teise rakenduse peale.

- 3 Lõpetage rakenduse allhoidmine, kui rakenduste ümber ilmub kaustaraam.
Luuakse uus kaust, mis sisaldab valitud rakendusi.

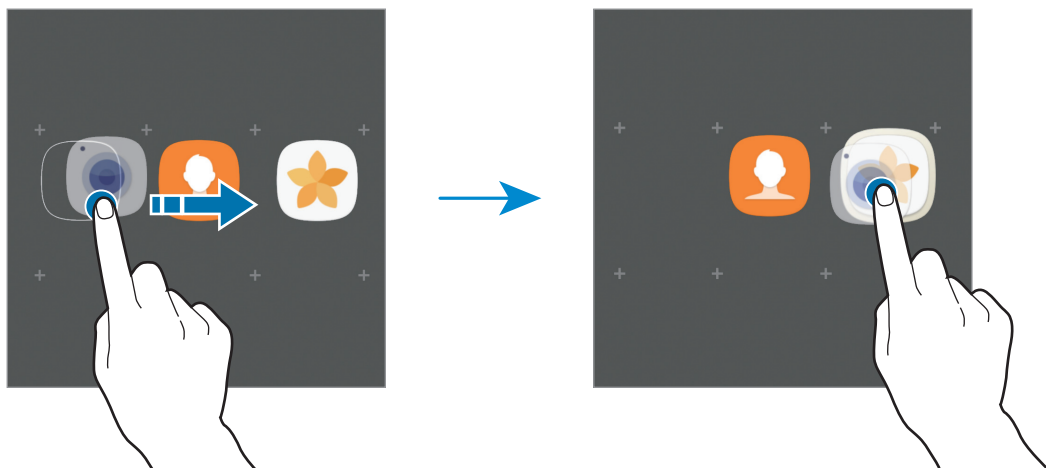

- 4 Toksake **Sisestage kausta nimi** ja sisestage kausta nimi.

Kausta värvi muutmiseks toksake 🎨.

Rohkemate rakenduste teisaldamiseks kausta toksake **LISA**, kriipsmärgistage teisaldatavad rakendused ja toksake seejärel **LISA**. Rakendusi on võimalik lisada ka neid rakenduste ekraanil kausta lohistades.

Kausta kustutamiseks toksake kaustal suvandil 🗑️. Kustutatakse ainult kaust. Kaustas olevad rakendused viiakse üle rakenduste ekraanile.

Üksuste ümberkorraldamine

Rakenduste ekraanil saate üksuseid ümberkorraldada tähestikulises järjekorras.

Toksake rakenduste ekraanil ⋮ → **Sordi** → **Tähestikuline järjestus**.

Üksuste otsing

Saate rakendusi otsida rakenduste ekraanilt või sellistest keskkondadest nagu **Galaxy Apps** või **Play pood**.

Toksake rakenduste ekraanil, sisestage ostinguvälja tähemärgid. Seade otsib ning kuvab üksusi, mis sisaldavad sisestatud tähemärke.

Indikaatorikoonid

Indikaatorikoonid ilmuvad ekraani ülaosas olevale olekuribale. Järgnevas tabelis on välja toodud enimkasutatavad ikoonid.



Olekuriba ei pruugi kõigis rakendustes ekraani ülaosas ilmuda. Olekuriba kuvamiseks lohistage see ekraani ülaosast alla.

Ikoon	Tähendus
	Wi-Fi ühendatud
	Bluetooth-funktsioon aktiveeritud
	GPS aktiveeritud
	Alarm aktiveeritud
	Vaigistusrežiim aktiveeritud
	Vibratsioonirežiim aktiveeritud
	Lennurežiim aktiveeritud
	Ilmnes tõrge või tuleb olla ettevaatlik
	Aku laadimine
	Aku laetuse tase

Lukustusekraan

Toitenupule vajutamine lülitab ekraani välja ja lukustab selle. Peale selle lülitub ekraan välja ning lukustub automaatselt, kui seadet ei kasutata teatud hulk aega.

Ekraan on lukustatud **Libistamine**, mis on vaikimisi ekraaniluku tüübiks.

Vajutage toitenuppu või avakuvaklahvi ning libistage mis tahes suunas, et ekraani avada.

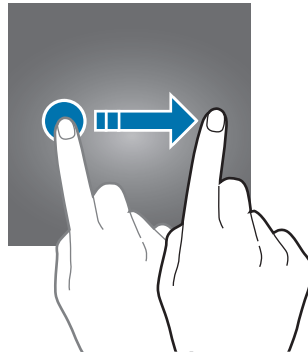

Lukustusmeetodi muutmiseks toksake rakenduste ekraanil **Seaded** → **Luk.ekraan ja turvalisus** → **Ekraaniluku tüüp** ja valige seejärel ekraaniluku tüüp.

Mustri, PIN-koodi või parooli seadistamisel ekraaniluku tüübiks saate kaitsta oma isiklikke andmeid, ennetades teiste ligipääsu teie seadmele. Pärast ekraaniluku tüübi seadistamist nõuab seade avamiseks alati avamiskoodi.

- **Libistamine:** ekraani avamiseks libista ekraanil mis tahes suunas.
- **Muster:** ekraani avamiseks joonista ekraanile muster neljast või enamast punktist.
- **PIN-kood:** ekraani avamiseks sisestage vähemalt neljast numbrist koosnev PIN.
- **Parool:** ekraani avamiseks sisestage vähemalt neljast tähemärgist, numbrist või sümbolist koosnev parool.
- **Puudub:** ärge seadistage ekraani lukustamise meetodit.



- Saate oma seadme ekraani kaudselt lukust lahti teha veebilehe „Find my mobile“ kaudu (findmymobile.samsung.com), kasutades oma Samsungi kontot. Selle funktsiooni kasutamiseks peab seade olema ühendatud Wi-Fi-võrguga ja peate oma Samsungi kontosse sisse logima.
- Kui te avamise koodi ära unustate, ei saa te seadet ilma lähtestamiseta kasutada. Samsung ei vastuta ebamugavuste eest, mis tulenevad avamiskoodide ära unustamisest.
- Saate määrata oma seadme tehaseseadeid taastama, kui sisestate avamiskoodi mitu korda järjest valesti ja lubatud katsete piirmäär saab täis. Toksake rakenduste ekraanil **Seaded** → **Luk.ekraan ja turvalisus** → **Turvaluku seaded** ning toksake selle aktiveerimiseks lültil **Aut. tehaseseadete läht.**

Teavituste paneel

Teavituste paneeli kasutamine

Kui saate uusi teavitusi, ilmuvad olekuribale indikaatorikoonid. Icoonide kohta lisateabe vaatamiseks avage teavituste paneel ja kuvage üksikasju.

Teavituste paneeli avamiseks lohistage olekuriba allapoole. Teavituste paneeli sulgemiseks libistage ekraanil sõrmega ülespoole.

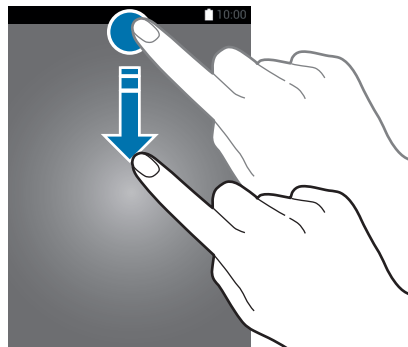

Saate avada teavituste paneeli ka lukustatud ekraani korral.

Teavituste paneelil on võimalik kasutada järgmisi funktsioone.

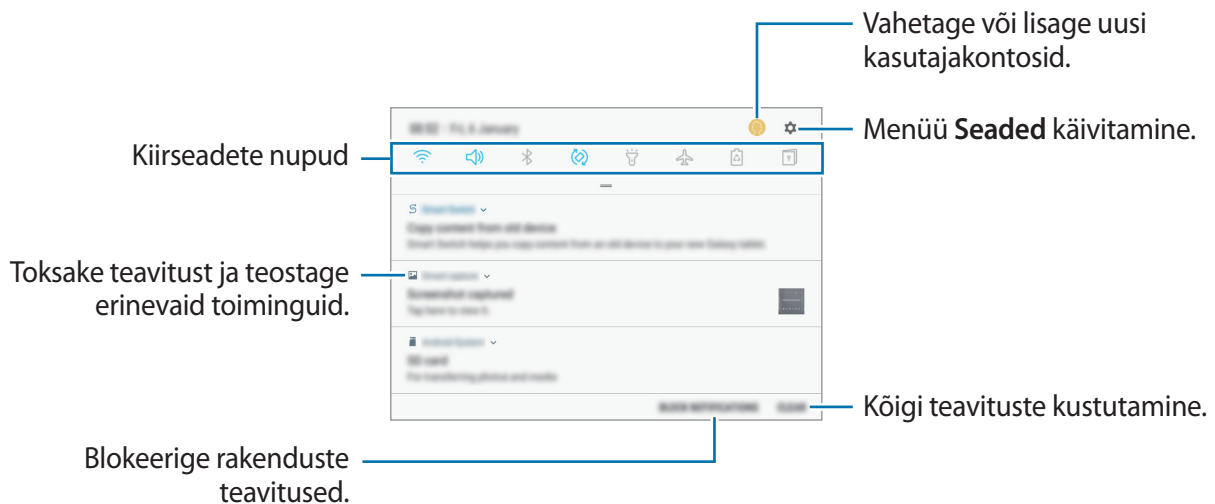

Kiirseadete nuppude kasutamine

Toksake kindlate funktsioonide aktiveerimiseks kiirseadete nuppudel. Rohkemate nuppude vaatamiseks libistage teavituste paneelil allapoole.

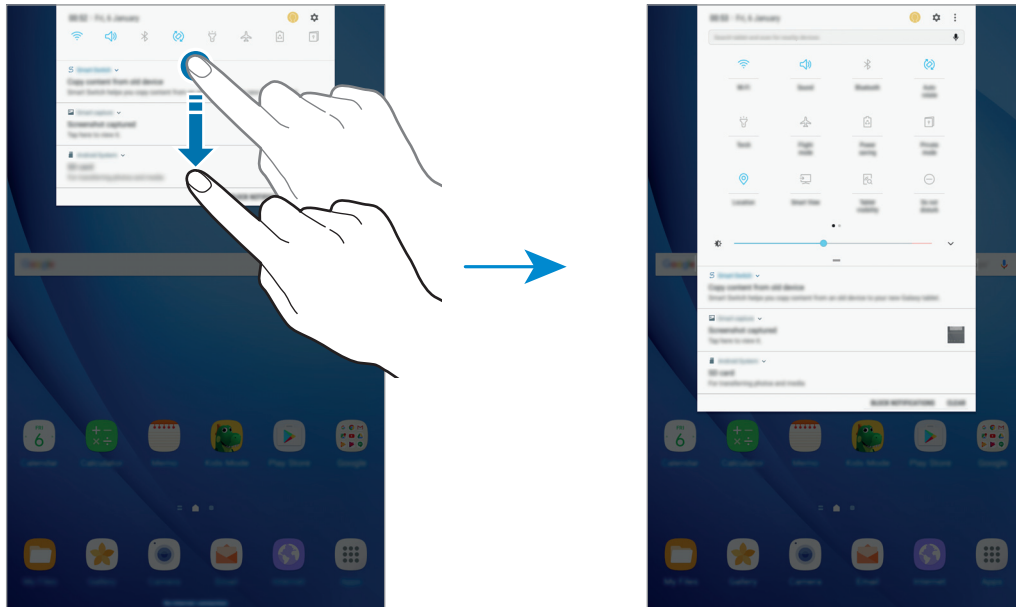

Funktsiooni seadete muutmiseks toksake iga nupu all oleval tekstil. Üksikasjalikumate seadete kuvamiseks toksake nupul ja hoidke seda all.

Nuppude ümberkorraldamiseks toksake ☰ → **Nuppude järjestus**, toksake nupul ja hoidke seda all ning seejärel lohistage nupp teise kohta.

Finder

Otsige märksõna alusel erinevat sisu või otsige lähedal asuvaid seadmeid.

Sisu või lähedal asuvate seadmete otsimine

Avage teavituste paneel, libistage teavituste paneelil alla ja toksake seejärel **Otsige tahvelseadet ja lähedalasuvaid seadmeid**.

Sisestage otsinguväljale võtmesõna.

Täpsemate tulemuste saamiseks toksake otsinguvälja all **Filtreeri** ja valige seejärel filtri üksikasjad.

Lähedalolevate seadmete otsimiseks toksake **KIIRÜHENDAMINE**. Vaadake lisateavet jaotisest [KIIRÜHENDAMINE](#).

Teksti sisestamine

Klaviatuuri paigutus

E-kirjade saatmiseks, memode loomiseks jms teksti sisestamisel ilmub klaviatuur automaatselt.



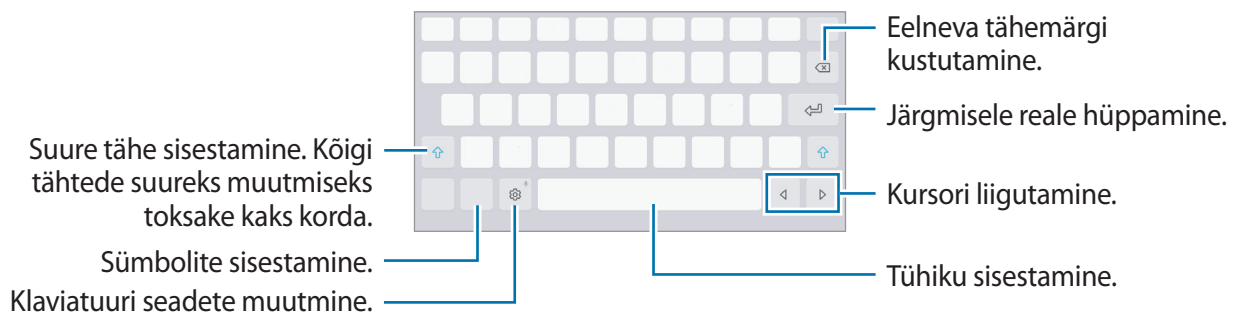

Mõnes keeles ei saa teksti sisestada. Teksti sisestamiseks peate sisestuskeele muutma mõnele toetatud keelele.



Sisestuskeele muutmine

Toksake  → **Keeled ja tüübid** → **HALDA SISESTUSKEELI** ja valige seejärel kasutatavad keeled. Kui valite kaks või enam keelt, saate tühikuklahvi vasakule või paremale libistades ühelt sisestuskeelelt teisele lülituda.

Klaviatuuri lisafunktsioonid

Toksake ja hoidke , et kasutada erinevaid funktsioone. Sõltuvalt viimati kasutatud funktsioonist võivad  ikooni asemele ilmuda muud ikoonid.



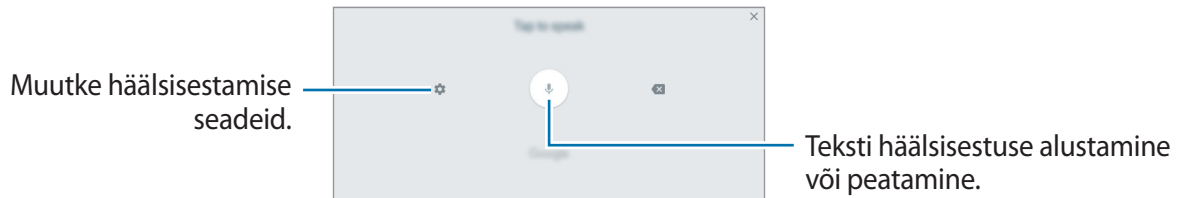

-  : teksti häälsisestus.

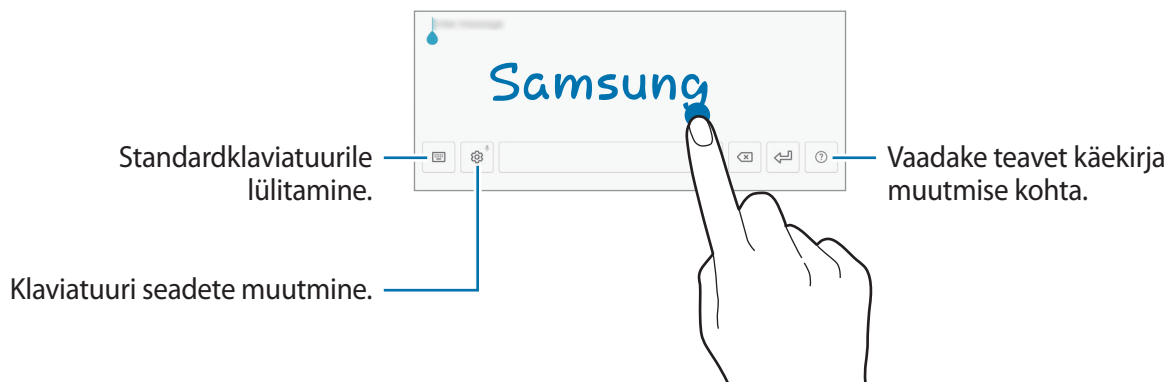



-  : ümberlülitumine käsitsi kirjutamise režiimi.



See funktsioon võib sõltuvalt teie regioonist või teenusepakkujast mitte võimalik olla.

-  : üksuse lisamine löikelaualt.
-  : emotikonide sisestamine.
-  : ujuv- või poolitatud klaviatuurile lülitamine. Te saate klaviatuuri teise asukohta teisaldada, kui lohistate sakk.
-  : klaviatuuri seadete muutmise.

Kopeerimine ja kleepimine

- 1 Toksake ja hoidke teksti kohal.
- 2 Lohistage soovitud teksti valimiseks  või , või toksake kogu teksti valimiseks **Vali kõik**.
- 3 Toksake **Kopeeri** või **Lõika**.
Valitud tekst kopeeritakse lõikelauale.
- 4 Toksake ja hoidke kohta, kuhu tekst sisestada ja toksake **Kleebi**.
Eelnevalt kopeeritud teksti kleepimiseks toksake **Lõikelaud** ja valige teksti.

Kuvahõive

Jäädvustage seadme kasutamise ajal ekraanitõmmis.

Ekraanipiltide hõivamine

Vajutage ja hoidke avakuvaklahvi ja toitenuppu samaaegselt. Jäädvustatud pilte saate näha valiku **Galerii** alt.

Samuti saate teha ekraanipilte, libistades käega vasakule või paremale üle ekraani. Kui see funktsioon ei ole aktiveeritud, avage rakenduste ekraan, toksake **Seaded** → **Täpsemad funktsioonid** → **Pihuga libistamine, et jäädvustada** ja toksake selle aktiveerimiseks lülitit.



Teatud rakenduste ja funktsioonide kasutamise puhul ei ole võimalik ekraanitõmmist teha.

Nutikas jäädvustamine

Võimalik on jäädvustada hetke ekraanipilti ja keritavat ala. Samuti on võimalik jäädvustatud ekraanipilti koheselt lõigata ja jagada.

Kui see funktsioon ei ole aktiveeritud, avage rakenduste ekraan, toksake **Seaded** → **Täpsemad funktsioonid** → **Nutikas jäädvustamine** ja toksake selle aktiveerimiseks lülitit ning jäädvustage ekraanipilt. Jäädvustataval ekraanil, kasutage ühte järgmistest võimalustest:

- **Kerimise jäädvustamine:** jäädvustage rohkem sisu, mis jätkub mitmel ekraanil, näiteks veebilehtede puhul. Ekraani keritakse automaatselt alla ning jäädvustatakse rohkem sisu.

- **Joonista:** ekraanitõmmisele kirjutamine või joonistamine.
- **Kärbi:** löika välja osa ekraanitõmmisest.
- **Jaga:** jaga ekraanitõmmist.

Rakenduste avamine

Valige avalehel või rakenduste ekraanil rakenduse ikoon selle avamiseks.

Hiljuti kasutatud rakenduste loendist rakenduse avamiseks toksake  ja valige hiljuti kasutatud rakenduse aken.

Rakenduse sulgemine

Toksake  ja lohistage hiljuti kasutatud rakenduse aken vasakule või paremale selle sulgemiseks. Kõigi töötavate rakenduste sulgemiseks toksake **SULGE KÕIK**.

Mitmikaken

Sissejuhatus

Mitmikaken võimaldab teil jaotatud kraani vaates samaaegselt kasutada kaht rakendust. Samuti saate hüplikakna vaates samaaegselt kasutada mitut rakendust.



Teatud rakendused ei pruugi seda funktsiooni toetada.

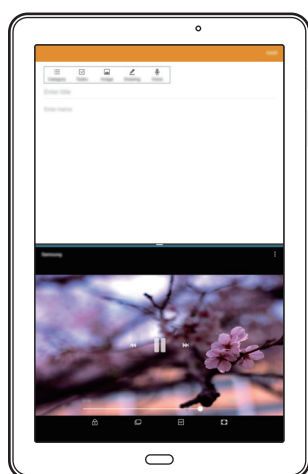

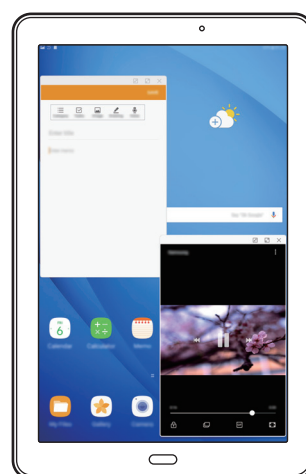

Jaotatud ekraani vaade



Hüplikvaade

Jaotatud ekraani vaade

- 1 Hiljuti kasutatud rakenduste loendi avamiseks toksake .
- 2 Libistage sõrmega üles või alla ja toksake hiljuti kasutatud rakenduse aknas .
Valitud rakendus käivitatakse ülemises aknas.

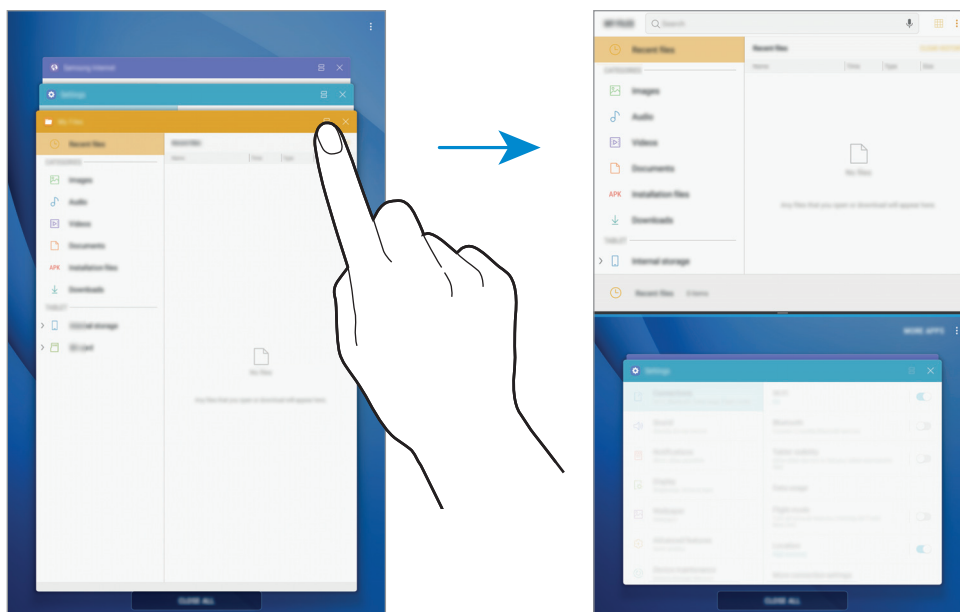

- 3 Libistage alumises aknas üles- või allapoole, et valida käivitamiseks veel üks rakendus.
Nende rakenduste käivitamiseks, mis ei ole hiljuti kasutatud rakenduste loendis, toksake suvandil **VEEL RAK.** ja valige rakendus.

Lisasuvandite kasutamine.

Toksake rakenduste akende vahelisel ribal, et pääseda juurde täiendavatele suvanditele.

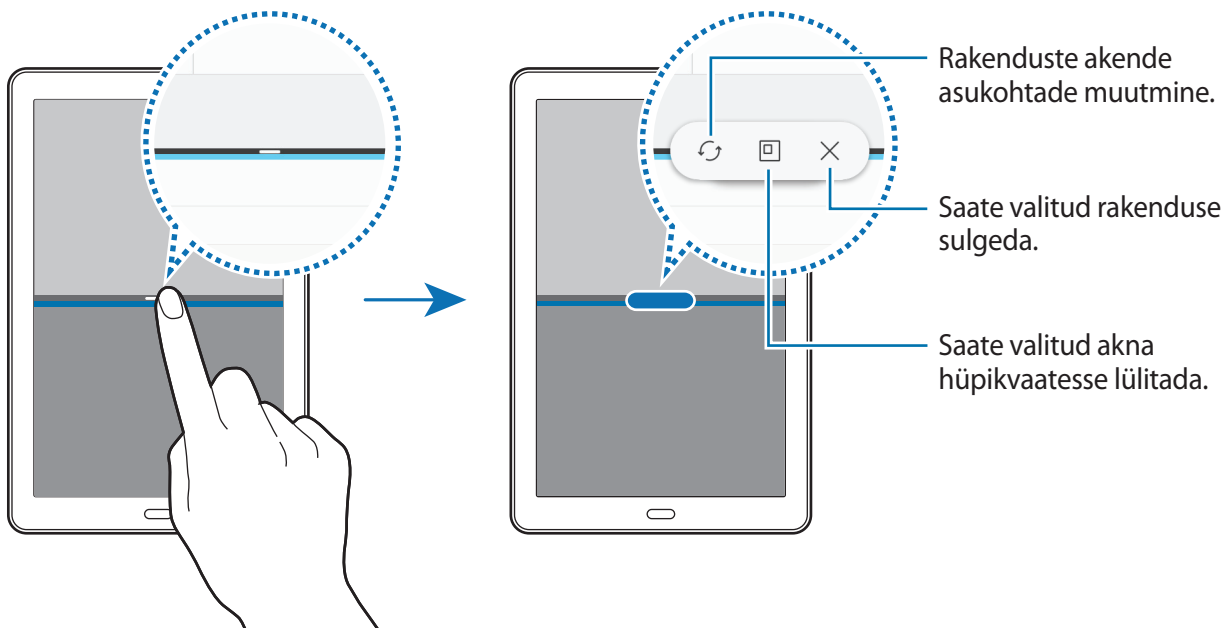

Akna suuruse reguleerimine

Lohistage akende suuruse muutmiseks rakenduste akende vahelist riba üles või alla.

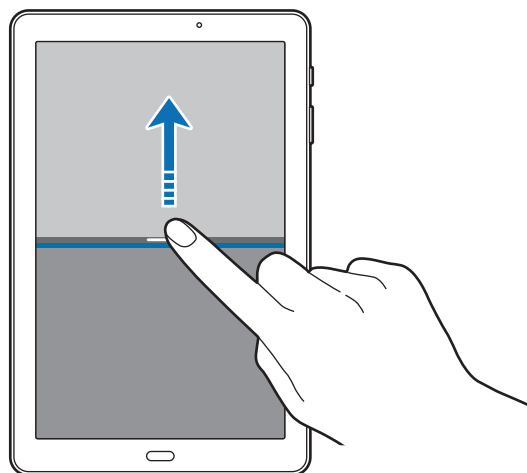

Teksti või piltide jagamine akende vahel

Teksti või kopeeritud piltide pukseerimine ühest aknast teise. Toksake ja hoidke valitud aknas üksust ning lohistage see asukohta teises aknas.



Teatud rakendused ei pruugi seda funktsiooni toetada.

Jaotatud ekraani vaate minimeerimine

Vajutage avakuvaklahvi, et minimeerida jaotatud ekraani vaade. Olekuribal kuvatakse ikoon . Alumises aknas olev rakendus suletakse ja ülemises aknas olev rakendus jääb minimeeritud jaotatud ekraani vaates aktiivseks.

Minimeeritud jaotatud ekraani vaate sulgemiseks avage teavituste paneel ja toksake mitmikakna teavituses ikoonil .

Akna maksimeerimine

Toksake rakenduse aknal ja lohistage rakenduste akende vahelist riba ekraani üla- või alaserva.

Hüpickvaade

- 1 Hiljuti kasutatud rakenduste loendi avamiseks toksake .
- 2 Libistage üles või alla, toksake pikalt rakenduse aknal ja seejärel lohistage see suvandile
Lohistage siia hüpickvaate jaoks.

Rakenduse ekraan kuvatakse hüpickakna vaates.

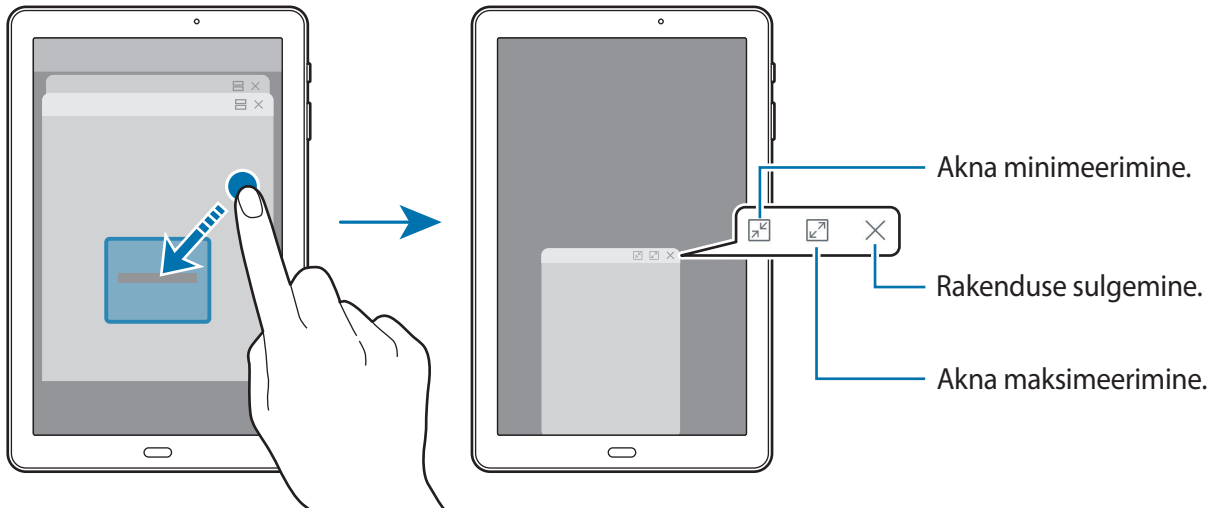

Hüpickakende liigutamine

Hüpickakna teisaldamiseks toksake akna tööriistaribal ja lohistage see uude kohta.

Samsungi konto

Sissejuhatus

Teie Samsungi konto on integreeritud kontoteenus, mis võimaldab teil kasutada mitmesuguseid Samsungi teenuseid, mida pakuvad mobiilsed seadmed, telerid ning Samsungi veebileht. Kui teie Samsungi konto on registreeritud, saate kasutada Samsungi poolt pakutavaid rakendusi ilma oma kontole sisse logimiseta.

Looge endale Samsungi konto, kasutades oma e-posti aadressi.

Selleks, et näha nimekirja teenustest, mida oma Samsungi kontoga kasutada saate, külastage veebilehte account.samsung.com. Selleks, et saada rohkem infot Samsungi kontode kohta, avage rakenduste ekraan ning toksake **Seaded** → **Pilv ja kontod** → **Kontod** → **Samsung account** → **Spikker**.

Samsungi konto registreerimine

Uue Samsungi konto registreerimine

Kui teil pole Samsungi kontot, peaksite selle looma.

- 1 Toksake rakenduste ekraanil **Seaded** → **Pilv ja kontod** → **Kontod** → **Lisa konto**.
- 2 Toksake **Samsung account** → **LOO KONTO**.
- 3 Järgige konto lõplikuks loomiseks ekraanil kuvatavaid juhiseid.

Olemasoleva Samsungi konto registreerimine

Kui teil juba on Samsungi konto, registreerige see seadmesse.

- 1 Toksake rakenduste ekraanil **Seaded** → **Pilv ja kontod** → **Kontod** → **Lisa konto**.
- 2 Toksake **Samsung account**.
- 3 Sisestage e-posti aadress ja parool ning toksake seejärel **LOGI SISSE**.
Kui olete oma kontoandmed unustanud, toksake **Kas unustasite oma tunnuse või parooli?**
Leiate oma kontoandmed, kui sisestate nõutud info ning ekraanil kuvatava turvakoodi.

Samsungi konto eemaldamine

Seadmest registreeritud Samsungi konto eemaldamisel, eemaldatakse ka teie andmed nagu näiteks kontaktid või sündmused.

- 1 Toksake rakenduste ekraanil **Seaded** → **Pilv ja kontod** → **Kontod**.
- 2 Toksake **Samsung account** ning toksake kontot selle eemaldamiseks.
- 3 Toksake  → **Seaded** → **Eemalda konto** → **EEMALDA KONTO** → **OK**.
- 4 Sisestage oma Samsungi konto parool ja toksake **KINNITA**.

Andmete ülekandmine teie eelmiselt seadmelt

Saate edastada vanast seadmest uude seadmesse kontakte, pilte ja muid andmeid, kasutades Smart Switchi või Samsungi pilve.



- Mõned seadmed või arvutid ei pruugi seda funktsiooni toetada.
- Kehtivad piirangud. Lisateabe jaoks külastage veebilehte www.samsung.com/smartswitch. Samsung suhtub autoriõigustesse tõsiselt. Edastage ainult sisu mis kuulub teile või mille edastamiseks teil õigus on.

Smart Switchi kaudu andmete edastamine

Edastage andmeid mobiiliseadme ja Smart Switchi vahel. Rakenduse saate alla laadida veebipoodidest **Galaxy Apps** või **Play pood**.

Andmete ülekandmine mobiilseadmelt

Kandke andmeid üle oma eelmiselt seadmelt uuele seadmele.

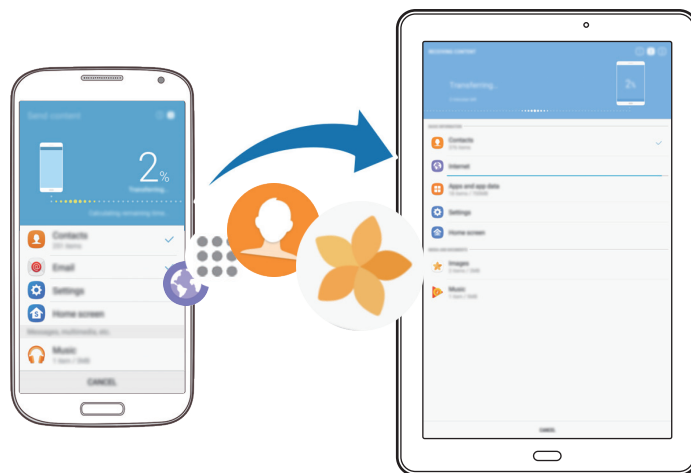

- 1 Laadige ja paigaldage oma eelmisesse seadmesse rakendus Smart Switch, kasutades poode **Galaxy Apps** või **Play pood**.
- 2 Asetage seadmed üksteise lähedale.
- 3 Käivitage mõlemas seadmes **Smart Switch**.
- 4 Kui kasutate seda funktsiooni esimest korda, toksake seadmes valikul **ALUSTA**.
- 5 Kui olete valinud andmete saitmise viisi ning ühendanud vana seadme uuega, järgige ekraanil kuvatavaid suuniseid, et vanast seadmest andmed edastada.

Varundamisandmete ülekandmine arvutist

Tehke oma eelmise seadme andmetes varukoopia arvutisse ja importige andmed uude seadmesse.

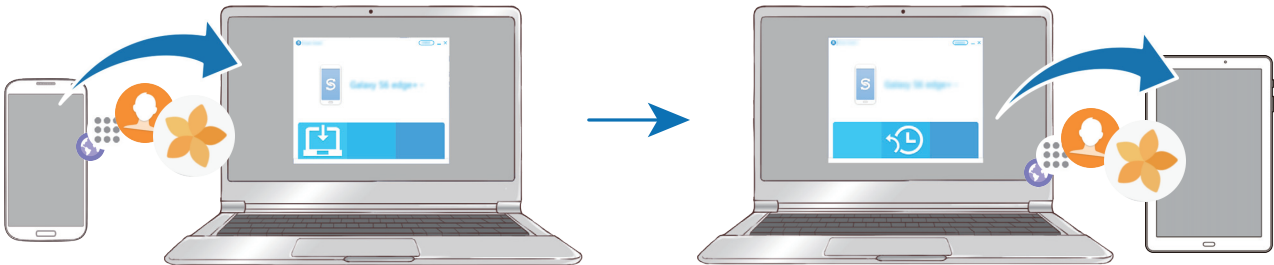

1 Arvutis külastage rakenduse Smart Switch allalaadimiseks lehte www.samsung.com/smartswitch.

2 Käivitage arvutis Smart Switch.



Kui teie eelmine seade ei olnud Samsungi seade, tehke andmetest arvutisse varukoopia seadme tootja poolt pakutava programmi abil. Seejärel liikuge edasi viienda sammu juurde.

3 Ühendage oma eelmine seade arvutiga USB-kaabli abil.

4 Järgige arvutiekraanil olevaid juhiseid seadme andmete varundamise kohta. Seejärel ühendage oma eelmine seade arvutist lahti.

5 Ühendage oma uus seade arvutiga USB-kaabli abil.

6 Järgige arvutiekraanil olevaid juhiseid andmete uude seadmesse ülekandmise kohta.

Andmete edastamine Samsungi pilve kaudu

Tehke oma eelmise seadme andmetest varukoopia Samsungi pilve ja taastage andmed uues seadmes. Samsungi pilve kasutamiseks peate registreeruma ja enda Samsungi kontole sisse logima. Vaadake lisateavet jaotisest [Samsungi konto](#).

1 Varundage eelmises seadmes andmed oma Samsungi kontole.

2 Toksake oma seadmes **Raken**. → **Seaded** → **Pilv ja kontod** → **Samsung Cloud** → **Taasta**.

3 Toksake ▼ ja valige seadmete loendis eelmine seade.

4 Märgistage andmetüübid, mida soovite taastada, ja toksake **TAASTA KOHE**.

Seade ja andmehaldus

Seadme kasutamine eemaldatava kettana andmete ülekandmiseks

Teisaldage audio-, video-, pildi- ja teisi faile seadmest arvutisse või vastupidi.



Ärge eemaldage seadmelt failiedastuse ajal USB-kaablit. See võib põhjustada andmekadu või seadme kahjustusi.



Seadmed ei pruugi korralikult ühenduda, kui nad on ühendatud läbi USB jaoturi. Ühendage seade otse arvuti USB-pesaga.

- 1 Ühendage seade arvutiga USB-kaabli abil.
- 2 Avage teavituse paneel ning toksake seejärel **Meediumifailide USB-edastamine** → **Edasta meediumifaile**.
Kui arvuti ei suuda teie seadet ära tunda, toksake **Edasta pilte**.
- 3 Toksake **LUBA**, et lubada arvuti ligipääs teie seadme andmetele.
Kui arvuti teie seadme ära tunneb, ilmub seade jaotuse Minu arvuti all.
- 4 Teisaldage faile seadme ja arvuti vahel.

Seadme värskendamine

Seadet saab uusima tarkvaraga värskendada.

Värskendamine õhu kaudu

Seadet saab uusima tarkvaraga püsivara FOTA abil otse värskendada.

Toksake rakenduste ekraanil **Seaded** → **Tarkvaravärskendus** → **Laadi värskendused käsitsi alla**.

Uuendamine rakendusega Smart Switch

Ühendage seade arvutiga ja värskendage seadet uusima tarkvaraga.

- 1 Arvutis külastage rakenduse Smart Switch allalaadimiseks ja paigaldamiseks lehte www.samsung.com/smartswitch.
 - 2 Käivitage arvutis Smart Switch.
 - 3 Ühendage seade arvutiga USB-kaabli abil.
 - 4 Kui saadaval on tarkvara uuendus, järgige ekraanile ilmuvaid juhiseid, et seadet uuendada.
- Ärge lülitage arvutit välja või ühendage USB-kaablit lahti, kui seade end uuendab.
 - Ärge ühendage seadme värskendamise ajal arvutiga teisi meediumiseadmeid. See võib uuendusprotsessi mõjutada. Enne uuendamist ühendage kõik teised meediumiseadmed arvuti küljest lahti.

Andmete varundamine ja taastamine

Kaitske oma seadmes olevad isiklikke andmeid, rakenduse andmeid ja seadeid. Te saate varundada tundlikku teavet ja sinna hiljem juurde pääseda. Andmete varundamiseks või taastamiseks peate om Google'i või Samsungi kontole sisse logima. Vaadake lisateavet jaotisest [Samsungi konto](#) ja [Kontod](#).

Samsungi konto kasutamine

Toksake rakenduste ekraanil **Seaded** → **Pilv ja kontod** → **Varundamine ja taastamine** → **Varunduseaded** Samsungi konto puhul, toksake varundatavate andmete kõrval olevatele lülititele ja toksake **VARUNDA KOHE**.

Andmed varundatakse Samsungi pilve. Vaadake lisateavet jaotisest [Samsung Cloud](#).

Seadme määramiseks automaatselt andmeid varundama toksake lülilil **Automaatne varundamine**.

Varundatud andmete taastamiseks Samsungi pilvest Samsungi konto abil toksake **Taastamine**. Valige seade ja andmetüübid, mida soovite taastada, ning toksake **TAASTA KOHE**. Valitud andmed taastatakse teie seadmesse.

Google'i konto kasutamine

Toksake rakenduste ekraanil **Seaded** → **Pilv ja kontod** → **Varundamine ja taastamine** ning toksake lülitit **Varunda minu andmed**, et Google'i konto selle aktiveeriks. Toksake **Varukonto** ja valige konto varunduskontoks. Varunduskonto lisamiseks toksake valikul **Lisa konto**.

Andmete lähtestamiseks Google'i konto abil toksake selle aktiveerimiseks lültil **Automaatne taastamine**. Kui te rakendused uuesti installite, taastatakse varundatud seaded ja andmed.

Andmete lähtestamine

Kustutage kõik seadmes olevad seaded ja andmed. Veenduge enne tehaseandmete taastamist, et olete seadmes asuvatest olulistest andmetest varukoopia teinud. Vaadake lisateavet jaotisest [Andmete varundamine ja taastamine](#).

Toksake rakenduste ekraanil **Seaded** → **Üldine haldus** → **Lähtestamine** → **Tehaseseadete lähtestamine** → **LÄHTESTA** → **KUSTUTA KÕIK**. Seade taaskäivitub automaatselt.

KIIRÜHENDAMINE

Sissejuhatus

Otsi kiirelt lähedalasuvaid seadmeid, nagu näiteks Bluetooth peakomplekte või telereid, ning loo nendega ühendus.



- Kui seade, mida ühendada soovite ei toeta kiirühendus, aktiveerige enne seadmel **KIIRÜHENDAMINE** rakenduse käivitamist Wi-Fi Direct või Bluetooth funktsioonid.
- Ühendamisviisid võivad ühendatud seadmete tüübist või jagatavast sisust sõltuvalt erineda.

Teiste seadmetega ühendamine

- 1 Avage teavituste paneel, libistage teavituste paneelil alla ja toksake seejärel **Otsige tahvelseadet ja lähedalasuvaid seadmeid**.

2 Toksake **KIIRÜHENDAMINE**.

Wi-Fi- ja Bluetooth-funktsioonid aktiveeritakse ning seade otsib lähedalasuvaid seadmeid.

3 Valige loendist seade ja looge sellega ekraanile kuvatavaid juhiseid järgides ühendus.

Järgmised sammud võivad ühendatud seadmest sõltuvalt erineda.

Teleriga ühendamine

Ühendage oma seade teleriga, et vaadata seadme sisu suuremalt ekraanilt. Teil võib olla võimalik kasutada ka muid funktsioone, olenevalt ühendatud telerist.

1 Lülitage teler sisse ja asetage seade teleri lähedale.

2 Avage teavituste paneel, libistage teavituste paneelil alla ja toksake seejärel **Otsige tahvelseadet ja lähedalasuvaid seadmeid**.

3 Toksake **KIIRÜHENDAMINE**.

4 Valige teler.

Ilmub nimekiri funktsioonidest, mida saate telerigia kasutada.

5 Valige funktsioon ja järgige funktsiooni kasutamiseks ekraanil kuvatavaid juhiseid.

Võimalikud funktsioonid võivad erineda olenevalt telerist.

- **Kuva tahv. teleris (Smart View):** vaata oma seadme sisu teleri ekraanilt. Teil võib olla tarviis aktiveerida teleri Ekraanipeegelduse funktsioon, olenevalt telerist, mida soovite ühendada. Kui teler ei toeta Ekraanipeegelduse funktsiooni, kasutage selle funktsiooni võimaldamiseks lisatarvikuid. Ühilduvateks lisatarvikuteks on muu hulgas HomeSync ja AllShare Casti pordilukk.
- **Kuva teler tahvelarvutis:** vaadake telerit oma seadme ekraanilt. Saate jätkata teleri vaatamist lubatud ühendusala piires.
- **Registreeri teler / Tühista teleri registreerimine:** saate registreerida teleri oma seadmesse, et kasutada lisafunktsioone.



- Mõned failid võivad võrguühendusest sõltuvalt olla esitamisel puhverdatud.
- Kui teler ei toeta suure läbilaskevõimega digitaalse sisu kaitset (HDCP), ei saa te teleril vaadata digitaalõiguste haldamise (DRM) kaitsega sisu.

Sisu voogesitus registreeritud teleris

Kui registreerite teleri oma seadmesse, saate teleri ja seadme sisu esitamise ajal kiiremini ühendada.

Kui teie seade tuvastab registreeritud teleri, kui te vaatate sisu, ilmub seadme ekraanile  ikoon. Toksake ikoonil, et edastada sisu seadmest telerisse.



- See funktsioon on vaikumisi toetatud ainult seadme galerii-rakendusega.
- Kui registreeritud teler on ühendatud elektrikistukusse, saate seda funktsiooni kasutada ka siis, kui teler on välja lülitatud.

Jagamisfunktsioonid

Jaga sisu, kasutades selleks mitmesuguseid jagamisfunktsioone. Alltoodud toimingud on näide piltide jagamise kohta.

- 1 Toksake rakenduste ekraanil **Galerii**.
- 2 Valige pilt.
- 3 Toksake **Jaga** ning valige jagamismeetod nagu näiteks Bluetooth ja e-post.

Te saate kasutada järgmiseid funktsioone:

- **Teisalda failid seadmesse:** jagage sisu lähedalasuvate seadmetega Wi-Fi Directi või Bluetoothi kaudu. Seadmetel tuleb aktiveerida nähtavuse seaded.
- **Kuva sisu teleris (Smart View):** vaadake oma seadmes kuvatavat sisu suuremal ekraanil, kasutades juhtmevaba ühendust.



Kui teil on infovahetuse või jagamise ajalugu, ilmuvad inimesed, kellega te ühendust võtsite, jagamisvalikute paneelile. Selleks, et nendega vastava rakenduse kaudu otse sisu jagada, valige soovitud isiku ikoon. Kui see funktsioon ei ole aktiveeritud, avage rakenduste ekraan, toksake **Seaded** → **Täpsemad funktsioonid** ja toksake funktsiooni aktiveerimiseks lülil **Direct share**.

- 4 Pildi teistega jagamiseks järgige ekraanile ilmuvaid juhiseid.

Kui saaja seadmele on saadetud kujutis, siis ilmub nende seadmele teade. Toksake teatele, et kujutist vaadata või alla laadida.

Rakendused

Rakenduste installimine ja deinstallimine

Galaxy Apps

Ostke ja laadige alla rakendusi. Saate laadida alla rakendusi, mis on mõeldud spetsiaalselt Samsung Galaxy seadmetele.

Toksake rakenduste ekraanil **Samsung** → **Galaxy Apps**.



See rakendus võib sõltuvalt regionist või teenusepakkujust mitte saada olla.

Rakenduste installimine

Sirvige rakendusi kategooriate järgi või toksake märksõna järgi otsimiseks otsinguvälja.

Valige rakendus, et kuvada selle teavet. Toksake tasuta rakenduste allalaadimiseks **INSTALLI**. Tasuliste rakenduste ostmiseks ja allalaadimiseks toksake hinda ja järgige ekraanil kuvatavaid juhiseid.



Automaatse värskenduse seadistuste muutmiseks toksake  → **Seaded** → **Värskenda rakendusi automaatselt** ja valige seejärel suvand.

Play pood

Ostke ja laadige alla rakendusi.

Toksake rakenduste ekraanil **Play pood**.

Rakenduste installimine

Sirvige rakendusi kategooriate järgi või otsige neid märksõnade abil.



Valige rakendus, et kuvada selle teavet. Toksake tasuta rakenduste allalaadimiseks **INSTALLI**. Tasuliste rakenduste ostmiseks ja allalaadimiseks toksake hinda ja järgige ekraanil kuvatavaid juhiseid.



Automaatse värskenduse seadistuste muutmiseks toksake  → **Seaded** → **Rakenduste automaatne värskendamine** ja valige seejärel suvand.

Rakenduste haldamine

Rakenduste desinstallimine või keelamine

Toksake rakenduste ekraanil  → **Muuda**. Rakendustele, mida saate blokeerida või deinstallida, ilmub ikoon . Valige rakendus ja toksake **DESAKTIVEERI** või **OK**. Samuti võite rakenduste ekraanil toksata **Seaded** → **Rakendused**, valida rakenduse ning seejärel toksata **DESAKTIVEERI** või **DESINSTALLI**.

- **DESAKTIVEERI**: valitud vaikerakenduste keelamine, mida ei saa seadmest deinstallida.
- **DESINSTALLI**: allalaaditud rakenduste deinstallimine.

Rakenduste lubamine

Toksake rakenduste ekraanil **Seaded** → **Rakendused** →  → **Inaktiveeritud**, valige rakendus ja toksake seejärel **AKTIVEERI**.

Rakenduse lubade seadistamine

Mõned rakendused vajavad õigesti toimimiseks luba kasutada teie seadmel olevaid andmeid. Kui avate rakenduse, võib avaneda hüpinkaken, kus teilt palutakse ligipääsu kindlatele funktsioonidele või infole. Toksake hüpinkaknas **LUBA**, et rakendusele luba anda.

Oma rakenduste lubade seadete vaatamiseks avage rakenduste ekraan ja toksake **Seaded** → **Rakendused**. Valige rakendus ja toksake **Õigused**. Saate vaadata rakenduse lubade nimekirja ja muuta rakenduse lube.

Rakenduste lubade seadete vaatamiseks või muutmiseks loa kategooria alusel avage rakenduste ekraan ja toksake **Seaded** → **Rakendused** →  → **Rakenduse load**. Lubade andmiseks valige üksus ning toksake nende kõrval olevaid lüliteid.



Kui te rakendustele lubasid ei anna, ei pruugi rakenduste põhifunktsioonid õigesti funktsioneerida.

Kontaktid

Sissejuhatus

Looge uusi kontakte või hallake seadmes olevaid kontakte.

Kontaktide lisamine

Uue kontakti loomine

- 1 Toksake rakenduste ekraanil **Kontaktid**.
- 2 Toksake  ja valige salvestuskoht.
- 3 Sisestage kontaktteave.

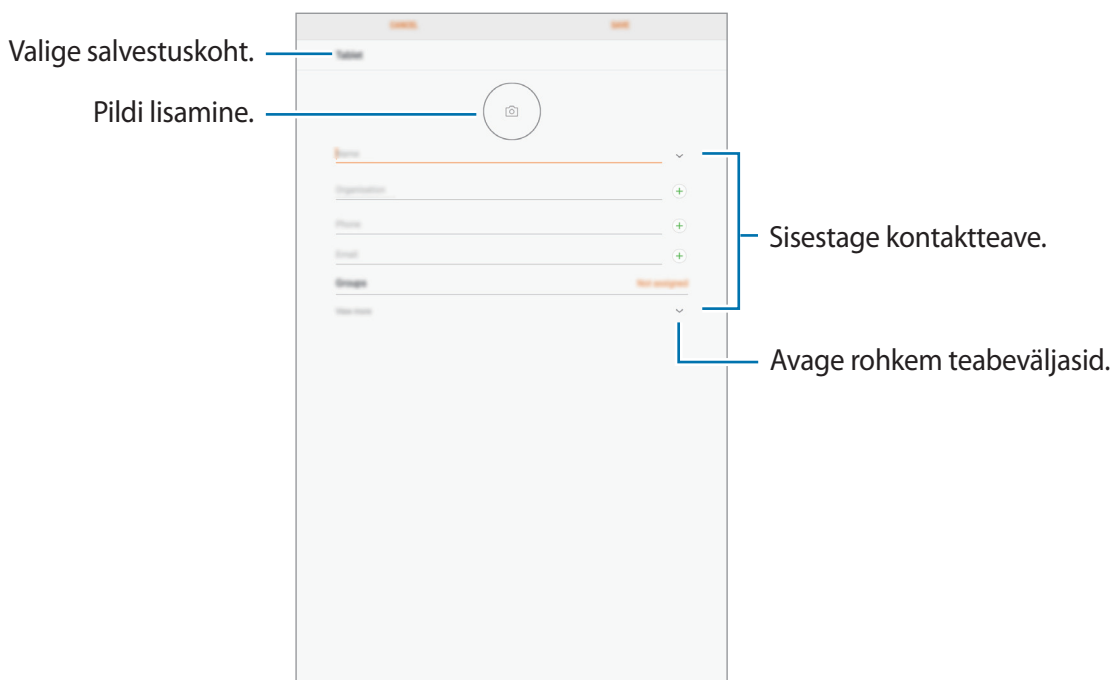

Sõltuvalt valitud salvestuskohest võib salvestatava teabe liik varieeruda.

- 4 Toksake **SALVESTA**.

Kontaktide importimine

Lisage kontakte, importides neid teistest salvestuskohtadest oma seadmesse.

- 1 Toksake rakenduste ekraanil **Kontaktid**.
- 2 Toksake  → **Seaded** → **Impordi/eksporti kontakte** → **IMPORDI**.
- 3 Valige salvestuskoht, millest kontakte importida.
- 4 Valige salvestuskoht, kuhu kontakte importida.
- 5 Märgistage importimiseks VCF failid ja kontaktid ning toksake **VALMIS**.

Veebikontodega kontaktide sünkroonimine

Sünkroonige seadme kontakte kontaktidega, mis on salvestatud teie veebikontodesse, näiteks teie Samsungi kontole.

Toksake rakenduste kuval suvanditel **Seaded** → **Pilv ja kontod** → **Kontod**, valige konto nimi, valige konto, millega sünkroonida, ja seejärel toksake suvandil **Kontaktid (Samsungi konto)** või **Sünkrooni Kontaktid**.

Kontaktide otsimine

Toksake rakenduste ekraanil **Kontaktid**.

Kasutage ühte järgnevatest otsinguvuuisidest:

- Kerige kontaktide loendis üles või alla.
- Lohistage kiireks kerimiseks sõrmega kontaktide loendi vasakus servas oleval indeksil.
- Toksake kontaktide loendi ülaosas otsinguväljale ja sisestage otsingu kriteeriumid.

Kui kontakt on valitud, valige üks järgnevatest toimingutest:

- ☆ : lemmikkontaktidesse lisamine.
- ✉ : e-kirja koostamine.

Kontaktide jagamine

Saate jagada teistega kontakte, kasutades erinevaid jagamise võimalusi.

- 1 Toksake rakenduste ekraanil **Kontaktid**.
- 2 Toksake  → **Jaga**.
- 3 Valige kontaktid ja toksake **JAGA**.
- 4 Valige jagamisviis.

Duplikaatkontaktide ühendamise

Kui impordite kontakte teistest salvestuskohtadest või sünkroonite või liigutate kontakte teistele kontodele, võib teie kontaktide loend hõlmata duplikaatkontakte. Ühendage duplikaatkontaktid üheks, et kontaktide loendit lühemaks muuta.

- 1 Toksake rakenduste ekraanil **Kontaktid**.
- 2 Toksake  → **Seaded** → **Topeltkontaktide ühendamise**.
- 3 Märgistage kontaktid ja toksake **ÜHENDA**.

Kontaktide kustutamine

- 1 Toksake rakenduste ekraanil **Kontaktid**.
- 2 Toksake  → **Kustuta**.
- 3 Märgistage kontaktid ja toksake **KUSTUTA**.

Internet

Sissejuhatus

Sirvige teabe otsimiseks veebilehti ning lisage oma lemmikleheküljed järjehoidjatesse, et neile mugavalt ligi pääseda.

Veebilehtede sirvimine

- 1 Toksake rakenduste ekraanil **Samsung** → **Internet**.
- 2 Toksake aadressivälja.
- 3 Sisestage veebiaadress või võtmesõna ja toksake **Mine**.

Tööriistade vaatamiseks lohistage oma sõrme ekraanil kergelt allapoole.

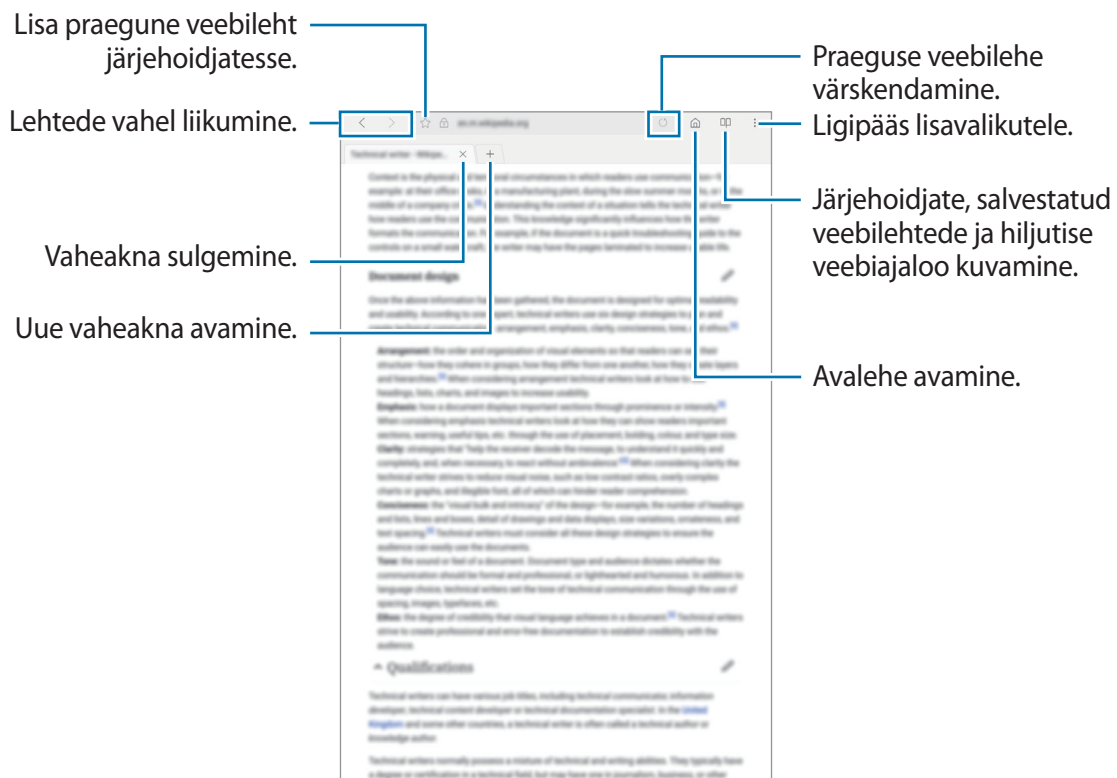

Salarežiimi kasutamine

Salarežiimis saate eraldi salvestada ja hallata avatud vahekaarte, järjehoidjaid ja salvestatud lehekülgi. Salarežiimi saate parooliga lukustada.

Salarežiimi aktiveerimine

Toksake  → **Lül. salarež. sisse**. Kui kasutate seda funktsiooni esimest korda, määrake, kes salarežiimi korral kasutatakse ka parooli.



Salarežiimis ei ole võimalik kasutada mõningaid funktsioone nagu näiteks ekraanitömmiste tegemine.

Salarežiimis muudab seadae tööriistaribade värvi.

Turvalisusseadete muutmine

Parooli või lukutüüpi on võimalik muuta.

Toksake  → **Seaded** → **Privaatsus** → **Salarežiimi turvalisus** → **Muuda parooli**.

Salarežiimi deaktiveerimine

Toksake  → **Lülita salarežiim välja**.



E-post

E-posti kontode seadistamine

Seadistage **E-post** esmakordsel avamisel e-posti konto.

- 1 Toksake rakenduste ekraanil **Samsung** → **E-post**.
- 2 Sisestage e-posti aadress ja parool ning toksake seejärel **LOGI SISSE**.
E-posti konto käsitsi registreerimiseks toksake **KÄSITSI SEADIS**.
- 3 Pärast seda järgige ekraanil kuvatavaid seadistamise juhiseid.

Järgmise e-posti konto seadistamiseks toksake  →  → **Lisa konto**.

Kui teil on rohkem kui üks e-posti konto, saate ühe määrata vaikekontoks. Toksake  →  → 
→ **Määra vaikekonto**.

E-kirjade saatmine



- 1 Toksake e-kirja koostamiseks .
- 2 Lisage saajad ja sisestage e-kirja tekst.
- 3 Toksake e-kirja saatmiseks **SAADA**.

E-kirjade lugemine

Kui **E-post** on avatud, lülitub seade automaatselt uute e-kirjade otsimisele. Käsitsi e-kirjade otsimiseks libistage ekraanil allapoole.

Toksake e-kirjale, et seda lugeda.



Kui e-posti sünkroniseerimine on keelatud, siis uusi e-kirju ei saa taastada. E-posti sünkroniseerimise lubamiseks toksale  →  → teie konto nimi ja siis toksake **Sünkrooni konto** aktiveerimiseks lülitit.

Kaamera

Sissejuhatus

Pildistage ja salvestage videoid mitmesuguseid režiime ja seadeid kasutades.

Kaamera kasutamise reeglid

- Ärge pildistage inimesi või tehke neist videoid ilma neilt luba küsimata.
- Ärge tehke pilte või videoid kohtades, kus see on seadusega keelatud.
- Ärge tehke pilte või videoid kohtades, kus võite rikkuda teiste inimeste privaatsust.

Kaamera käivitamine

Kaamera käivitamiseks kasutage järgnevaid viise.

- Toksake rakenduste ekraanil **Kaamera**.
- Lohistage lukustatud ekraanil ikoon  suurest ringist välja.



Mõned kaamera funktsioonid ei ole saadaval, kui valite lukustatud ekraanil **Kaamera** või kui ekraan on lülitatud välja ning turvaseaded on aktiveeritud.

Viipežestide kasutamine

Kontrollige kiirelt eelvaate ekraani erinevas suunas viipamisega. Saate muuta pildistamisrežiimi, vahetada kaamerate vahel või kasutada filtriefekte.



Eesmise kaamera eelvaade

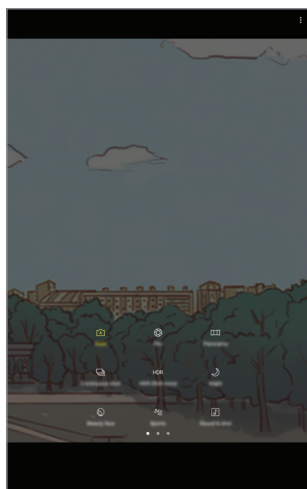

Võtterežiimid



Tagumise kaamera eelvaade

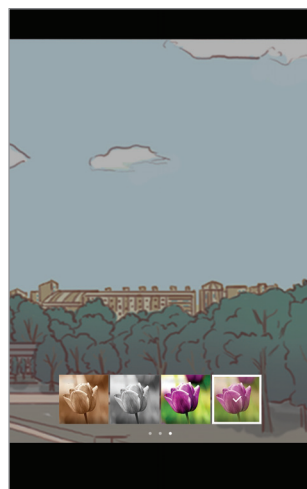

Filteri efektid

Kaamerate vahetamine

Libistage eelvaate ekraanil üles või alla, et kaamerate vahel vahetada.

Võtterežiimide vaatamine

Libistage eelvaate ekraanil vasakult paremale, et võtterežiimide loendit avada.

Filtriefektide vaatamine





Libistage eelvaate ekraanil paremalt vasakule, et filtriefektide loendit avada. Saate oma fotodele või videotele luua ainulaadse atmosfääri.



Seda funktsiooni saab kasutada ainult mõnedes võtterežiimides.

Tavaline pildistamine

Fotode jäädvustamine või videote salvestamine

- 1 Toksake eelvaate kuval kujutist, mida kaamera peaks fookustama.
- 2 Toksake pildistamiseks  või video salvestamiseks .
 - Suurendamiseks või vähendamiseks tõmmake kaks sõrme ekraanil laiali või kokku.
 - Fotode või videode heleduse reguleerimiseks toksake ekraani. Kohandusriba ilmumisel tirige  kohandusribal **+** või **—** poole.
 - Video salvestamise ajal pildi tegemiseks toksake .
 - Video salvestamise ajal fookuse muutmiseks toksake kohale, mida tahate fookuseerida. Ekraani keskosa fookustamiseks toksake .





- Eelvaate ekraan võib olenevalt võtterežiimist ja kasutatavast kaamerast erineda.
- Kui te kaamerat ei kasuta, lülitub see automaatselt välja.
- Veenduge, et objektiiv oleks puhas. Vastasel juhul ei pruugi seade mõnedes kõrget eraldusvõimet nõudvates režiimides korralikult töötada.
- Eesmisel kaameral on lainurkobjektiiv. Lainurkfotodele võib jäädvustuda vähene müra, mis ei viita seadme talitlusprobleemidele.

Säri ja fookuse lukustamine

Selleks, et vältida kaamera automaatset kohandumist objektidest või valgusallikatest tingitud muutustele, saate lukustada fookuse või säri kindlale valitud alale.

Fokuseerimiseks toksake alale ja hoidke seda all, ala alla ilmub AF/AE-raam ning fookuse ja säri sätted lukustatakse. Sätted on lukustatud ka pärast pildi tegemist.



Seda funktsiooni saab kasutada ainult mõnedes võtterežiimides.

Võtterežiimide seadistamine

Libistage eelvaate ekraanil paremale, et avada võtterežiimide loendit ja valida režiimi.

Iga režiimi kirjelduse vaatamiseks toksake  → **Teave**.

Režiimide ümberkorraldamiseks toksake  → **Redigeeri**, toksake ikoonil ja hoidke seda all ning seejärel lohistage ikoon teise kohta.

Et lisada rohkem otseteid avalehele, toksake  → **Lisa otsetee avaekraanile**.

Automaatrežiim



Automaatrežiim võimaldab kaameral hinnata ümbruskonda ja määrata foto jaoks sobiv režiim.

Toksake võtterežiimide loendis **Auto**.

Professionaali režiim

Saate fotode jäädvustamise ajal käsitsi reguleerida mitmesuguseid võttesuvandeid, näiteks säriväärtust ja ISO-tundlikkust.

Toksake võtterežiimide loendis **Pro**. Valige suvandid ja kohandage seadeid ning seejärel toksake foto jäädvustamiseks .

-  : valige sobiv valge tasakaal, et pildid oleksid tõetruudes värvides. Teil on võimalik määrata värvi temperatuuri.
-  : valige ISO väärtus. See määrab kaamera valgustundlikkuse. Madalad väärtused sobivad paigalseisvatele ja eredalt valgustatud objektidele. Kõrgemad väärtused sobivad kiiresti liikuvatele ja halvasti valgustatud objektidele. Kuid kõrgemad ISO seadistused võivad fotodel põhjustada müra.
-  : säriväärtuse muutmine. See määrab, kui palju valgust kaamera andur saab. Kasutage halvemates valgustingimustes suuremat säriväärtust.

Panoraam

Tehke horisontaalne või vertikaalne fotoseeria ja kombineerige need lainurkvõtteks.

Toksake võtterežiimide loendis **Panoraam**.



Parima võtte saamiseks panoraamrežiimis järgige neid nõuandeid:

- Liigutage kaamerat aeglaselt ühes suunas.
- Hoidke pilt kaamera pildiotsija raamis. Kui eelvaate pilt on juhtraamist väljas või kui te seadet ei liiguta, lõpetab seade automaatselt pildistamise.
- Vältige ebaselge taustaga, nagu nt tühja taeva või seinaga piltide jäädvustamist.

Sarivõte

Tehke liikuvast objektist fotoseeria.

Toksake võtterežiimide loendis **Sarivõte**.

Toksake ja hoidke all ikooni , et teha järjest mitu fotot.

HDR (rikkalik toon)

Tehke rikkalike värvidega fotosid ja talletage isegi eredates ning tumedates kohtades olevad detailid.

Toksake võtterežiimide loendis **HDR (rikkalik toon)**.



Ilma efektita



Koos efektiga

End. teh. pilt

Tehke eesmise kaameraga autoportreesid. Saate ekraanil eelvaadata erinevaid efekte.

- 1 Eelvaate ekraanil libistage üles või alla või toksake , et lülituda autoportreede tegemiseks eesmisele kaamerale.
- 2 Toksake võtterežiimide loendis **End. teh. pilt**.
- 3 Keerake esikaamera objektiiv oma näo poole.
- 4 Kui seade tuvastab teie näo, keerake peopesa esikaamera poole. Pärast teie peopesa tuvastamist, ilmub ekraanile taimer. Aja lõppedes teeb seade foto.



Selleks, et kasutada eesmise kaamera mitmesuguseid pildistamisvalikuid, toksake  → **Pildistamise meetodid** ning seejärel toksake nende aktiveerimiseks vastavaid lüliteid.

Öö

Saate pildistada vähese valgusega tingimustes ilma välguta.

Toksake võtterežiimide loendis **Öö**.

Ilus nägu

Pildistage õrnemateks kujutisteks nägusid valgustusega.

Toksake võtterežiimide loendis **Ilus nägu**.

Sport

Saate jäädvustada foto kiiresti liikuvatest objektidest.

Toksake võtterežiimide loendis **Sport**.

Heli ja võte

Saate jäädvustada foto koos heliga. Seade tuvastab fotod  abil asukohas **Galerii**.

Toksake võtterežiimide loendis **Heli ja võte**.







Kaamera seaded

Kiirseaded

Kasutage eelvaate ekraanil järgmisi kiirseadeid.



Olemasolevad suvandid võivad olenevalt võtterežiimist ja kasutatavast kaamerast erineda.

-  : valige mõõtmisviis. See määrab, kuidas valgustugevust arvutatakse.  **keskelekaalutud** kasutab võtte keskosas olevat valgust, et võtte säri arvutada.  **punkt** kasutab võtte kontsentreeritud keskosas olevat valgust, et võtte säri arvutada.  **maatriks** keskendub kogu stseenile.
-  : välgu sisse- või väljalülitamine.
-  : määrake seade enne või pärast foto jäädvustamist heli salvestama.

Kaamera seaded

Toksake eelvaate ekraanil .



Olemasolevad suvandid võivad olenevalt võtterežiimist ja kasutatavast kaamerast erineda.

TAGUMINE KAAMERA

- **Pildi suurus:** fotode eraldusvõime valimine. Suurema eraldusvõime kasutamine annab parema kvaliteediga fotod, kuid hõlvab rohkem mäluruumi.
- **Video suurus:** video eraldusvõime valimine. Suurema eraldusvõime kasutamine annab parema kvaliteediga video, kuid hõlvab rohkem mäluruumi.

EESMINE KAAMERA

- **Pildi suurus:** fotode eraldusvõime valimine. Suurema eraldusvõime kasutamine annab parema kvaliteediga fotod, kuid hõlvab rohkem mäluruumi.
- **Video suurus:** video eraldusvõime valimine. Suurema eraldusvõime kasutamine annab parema kvaliteediga video, kuid hõlvab rohkem mäluruumi.
- **Piltide salv. eelvaate järgi:** saate esikaameraga pildistamisel pilti pöörata, et luua algsest stseenist peegelpilt.
- **Pildistamise meetodid:** valige kasutatavad pildistamismeetodid.

ÜLDINE

- **Taimer:** valige viivitusaja pikkus, enne kui kaamera teeb automaatselt pilti.
- **Täisekraani vaade (16:9):** seadistage seadet nii, et see võimaldaks vaadata täisekraanil fotode või videote eelvaadet.
- **Ruudustik:** ekraani pildinäidiku juhised abistavad kompositsiooni loomist objektide valimisel.
- **Asukohasildid:** lisab fotole GPS-asukohasildi.



- GPS-signaal võib nõrgeneda piirkondades, kus signaali liikumine on takistatud, nagu ehitiste vahel ja madalates kohtades, või halva ilmaga.
- Teie asukoht võib olla näidatud Internetti üleslaaditud fotodel. Selle vältimiseks lülitage asukohasiltide seade välja.

- **Kuva pilte:** seadme määramine näitama fotosid pärast nende jäädvustamist.
- **Salvestamiskoht:** salvestuskoha valimine.
- **Hõljuv kaameranupp:** saate lisada eelvaatekuvale kohandatava katikunupu.
- **Helitugevuse nupu funktsioon:** seadme määramine kasutama helitugevusnuppu katiku kontrollimiseks.
- **Lähtesta seaded:** kaamera seadete lähtestamine.

Galerii

Sissejuhatus

Vaadake oma mobiilseadmes salvestatud pilte ja videoid. Lisaks saate hallata pilte ja videoid albumi kaupa või luua lugusid, mida teistega jagada.

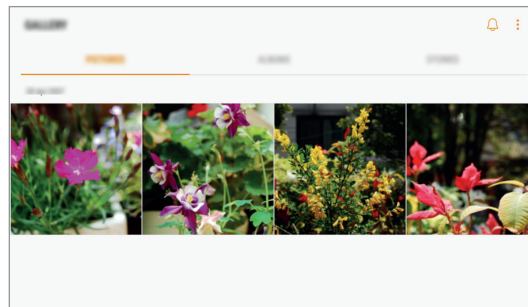

Piltide ja videote kuvamine

Piltide vaatamine

- 1 Toksake rakenduste ekraanil **Galerii** → **PILDID**.
- 2 Valige pilt.

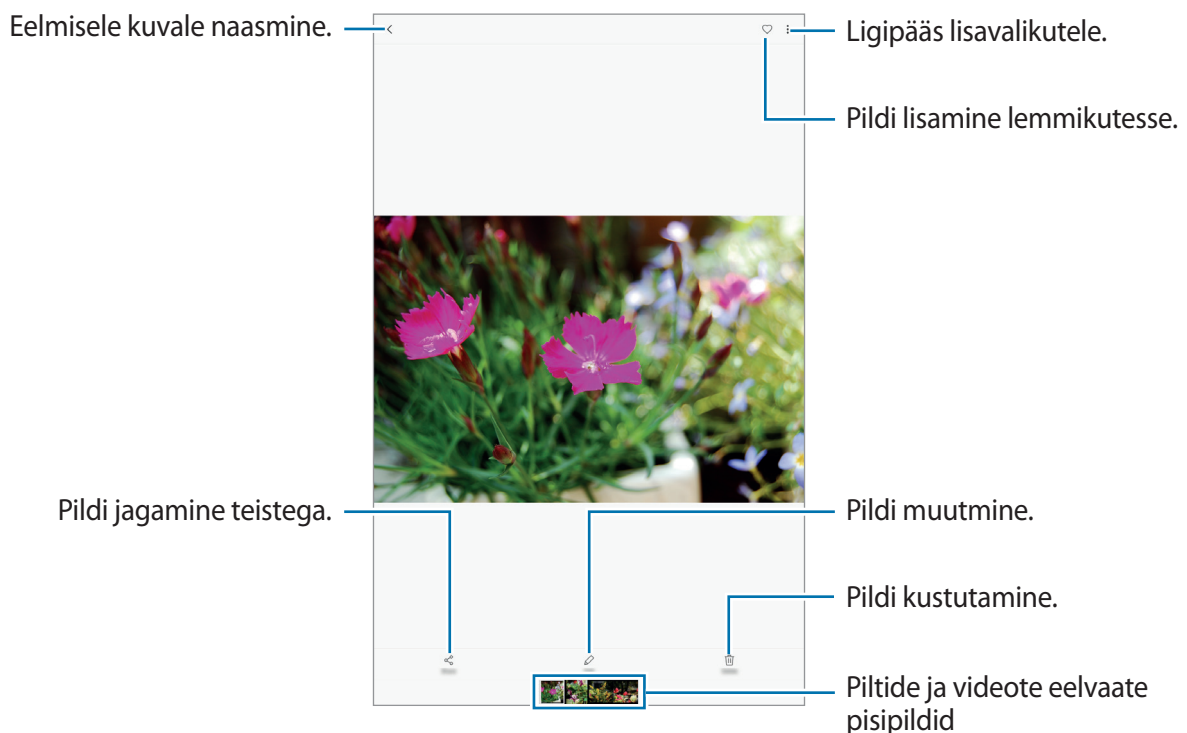

Menüüde peitmiseks või näitamiseks toksake ekraanil.



Saate luua GIF-animatsiooni või mitmest pildist kollaaži. Toksake  → **Animeeri** või **Kollaaž** ja valige seejärel pildid. Oma kollaaži jaoks saate valida kuni kuus pilti.

Videote kuvamine

- 1 Toksake rakenduste ekraanil **Galerii** → **PILDID**.
- 2 Valige esitatav videofail. Videofailid kuvavad eelvaates pispildil  ikooni.

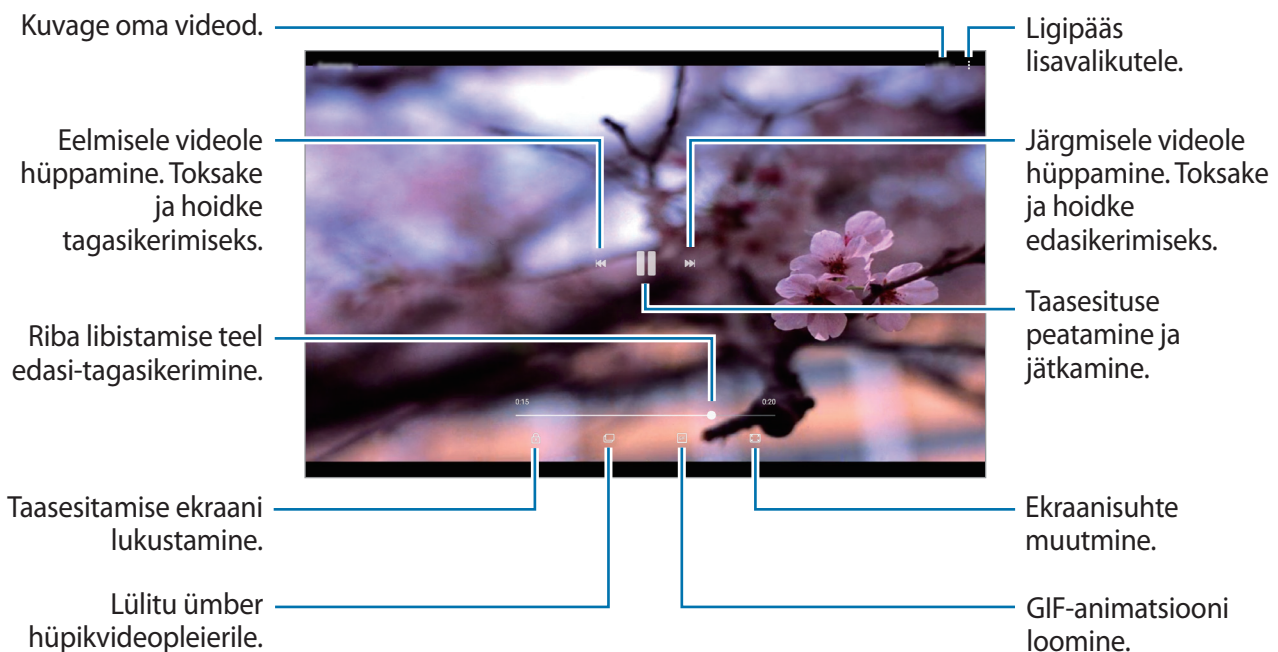

Heleduse reguleerimiseks libistage sõrme taasesitusekraani vasakut serva mööda üles või alla, helitugevuse reguleerimiseks paremat serva mööda üles või alla.

Tagasi- või edasikerimiseks libistage sõrme taasesitusekraanil vasakule või paremale.

Albumite kuvamine

Saate seadmesse salvestatud pilte ja videoid sorteerida kausta või albumi kaupa. Loodud animatsioonid või kollaažid sorteeritakse ka albumite loendis teie kaustades.

Toksake rakenduste ekraanil **Galerii** → **ALBUMID** ning valige album.

Lugude vaatamine



Kui teete või salvestate pilte või videoid, loeb teie seade nende kuupäeva ja asukoha silte, sorteerib pilte ja videoid ja loob siis lugusid. Lugude automaatseks loomiseks peate tegema või salvestama mitu pilti ja videot.

Lugude loomine

Erinevate teemadega lugude loomine.

- 1 Toksake rakenduste ekraanil **Galerii** → **LOOD**.
- 2 Toksake  → **Loo lugu**.
- 3 Märgistage loosse hõlmatavad pildid või videod ja toksake **VALMIS**.
- 4 Sisestage loole nimi ning toksake **LOO**.

Loosse piltide või videote lisamiseks valige lugu ja toksake **LISA**.

Loost piltide või videote eemaldamiseks valige lugu, toksake  → **Muuda**, märgistage eemaldatavad pildid või videod ja toksake seejärel  → **Eemalda loost**.

Lugude kustutamine

- 1 Toksake rakenduste ekraanil **Galerii** → **LOOD**.
- 2 Toksake ja hoidke kustutatavat lugu ja toksake **KUSTUTA**.

Piltide ja videote sünkroonimine Samsungi pilve abil

Võite Samsungi pilve abil sünkroonida pilte ja videoid, mis on salvestatud **Galerii** alla ning pääseda neile ligi ka teistest seadmetest. Samsungi pilve kasutamiseks peate registreeruma ja enda Samsungi kontole sisse logima. Vaadake lisateavet jaotisest [Samsungi konto](#).

Toksake rakenduste ekraanil **Galerii** →  → **Seaded** ja toksake selle aktiveerimiseks lülil **Samsung Cloud**. Seadmesse jäädvustatud pildid ja videod salvestatakse automaatselt Samsungi pilve.

Piltide või videote kustutamine

Pildi või video kustutamine

Valige pilt või video ja toksake ekraani all **Kustuta**.

Mitme pildi ja video kustutamine

- 1 Toksake ja hoidke galerii avalehel pilti või videot, mida soovite kustutada.
- 2 Kriipsmärgistage kustutatavad pildid või videod.
- 3 Toksake **KUSTUTA**.

Piltide või videote jagamine

Valige pilt või video, toksake ekraani all **Jaga** ning valige jagamise meetod.

Kalender

Sissejuhatus

Hallake oma ajakava, sisestades saabuvad sündmused või ülesanded oma planeerijasse.

Sündmuste loomine

- 1 Toksake rakenduste ekraanil **Kalender**.
- 2 Toksake .

3 Sisestage sündmuste üksikasju.

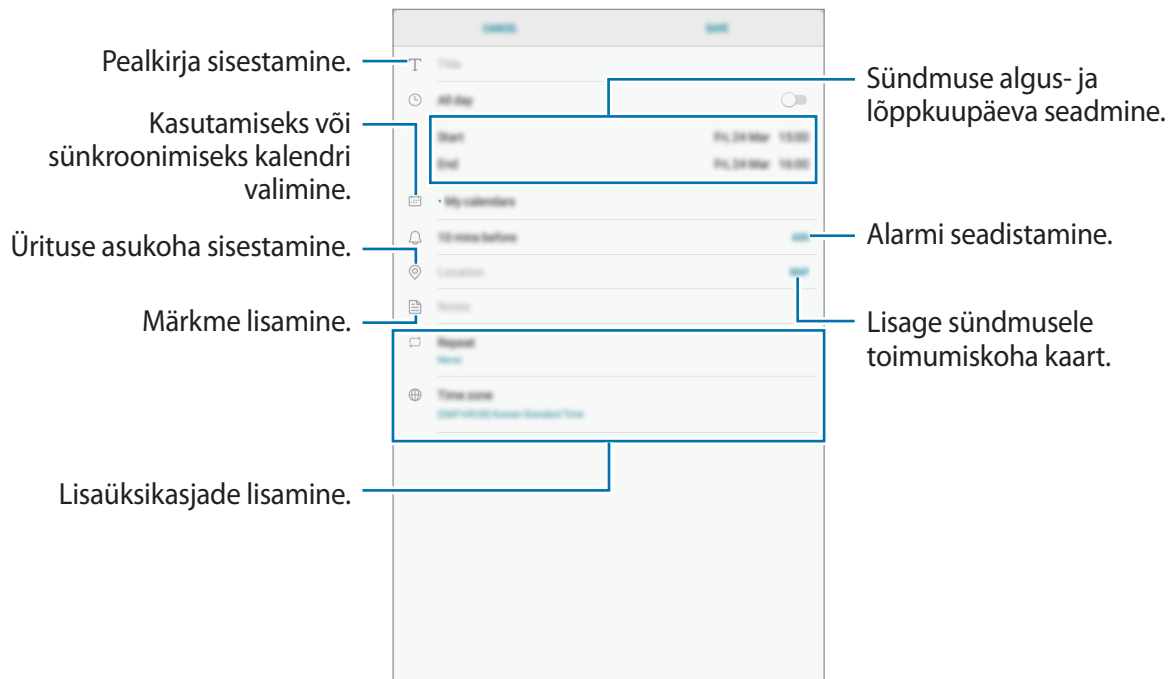

4 Sündmuse salvestamiseks toksake **SALVESTA**.

Ülesannete loomine

- 1 Toksake rakenduste ekraanil **Kalender**.
- 2 Toksake **KUVA** → **Ülesanded**.
- 3 Toksake suvandil **+** ja sisestage ülesande üksikasjad.
- 4 Ülesande salvestamiseks toksake **SALVESTA**.

Sündmuste või ülesannete kontodega sünkroonimine

Toksake rakenduste kuval suvanditel **Seaded** → **Pilv ja kontod** → **Kontod**, valige kontoteenus, valige konto, millega sünkroonida, ja seejärel toksake suvandil **Kalender (Samsungi konto)** või **Sünkrooni Kalender**.

Sünkroonitavate kontode lisamiseks avage rakenduste ekraan ja toksake **Kalender** → **⋮** → **Halda kalendreid** → **Lisa konto**. Seejärel valige sünkroonimiseks konto ja logige sisse. Kui konto on lisatud, kuvatakse see nimekirjas.

Minu Failid

Pääsege ligi ja hallake selles seadmes või muudes asukohtades, näiteks pilvmäluteenustes, asuvaid erinevaid faile.

Toksake rakenduste ekraanil **Minu Failid**.

Kuvage igas salvestuskohas salvestatud faile. Samuti võite faile oma seadmes või mälukaardil kuvada kategooria alusel.

Seadme salvestusruumi vabastamiseks toksake  → **Halda mälu kasutust** → **TÜHJEN. KOHE**.

Failide ja kaustade otsimiseks toksake otsinguväljal ja sisestage märksõna.

Memo

Looge memosid ja korrastage neid kategooria alusel.

Toksake rakenduste ekraanil **Memo**.

Memode koostamine

Toksake memode loendis ikooni  ja sisestage memo. Kasutage memo koostamise ajal järgmisi suvandeid:

- **Kateg.:** kategooria loomine või seadmine.
- **Ülesanded:** iga rea algusesse märgistatavate kastide lisamine, et luua ülesannete nimekiri.
- **Pilt:** piltide lisamine.
- **Joonistamine:** joonistage või kirjutage sisestamiseks memosid. Saate valida pliiatsi jämedust ja värvi.
- **Hääl:** hääl salvestise lindistamine sisestamiseks.

Memo salvestamiseks toksake **SALVESTA**.

Memo redigeerimiseks toksake memo ja toksake seejärel memo sisu.

Memode otsimine

Toksake memode loendis **OTSI** ja sisestage märksõna, mille alusel memosid otsida.

Kell

Sissejuhatus

Seadistage äratus, vaadake praegust kellaega paljudes maailma linnades, ajastage sündmus või seadistage konkreetne kestus.

ALARM

Toksake rakenduste ekraanil **Samsung** → **Kell** → **ALARM**.

Alarmide seadistamine

Toksake alarmide loendis , määrake alarmi aeg, valige päevad, mil alarmi korratakse, määrake muud erinevad alarmi suvandid ja toksake seejärel **SALVESTA**.

Äratuse aja sisestamisel klaviatuuri avamiseks toksake aja sisestamise väljale.

Alarmide aktiveerimiseks või deaktiveerimiseks toksake alarmide loendis alarmi kõrval olevat lülitit.

Alarmide peatamine

Toksake alarmi peatamiseks **KEELDU**. Kui te olete varem lubanud äratuse korduse, toksake valikul **KORDUS**, et korrata alarmi pärast kindla aja möödumist.

Alarmide kustutamine

Toksake ja hoidke alarmi, märgistage kustutatavad alarmid ning seejärel toksake **KUSTUTA**.

MAAILMAKELL

Toksake rakenduste ekraanil **Samsung** → **Kell** → **MAAILMAKELL**.

Kellade loomine

Toksake , sisestage linna nimi või valige linn gloobuselt ja toksake seejärel **LISA**.

Kella kustutamine

Toksake ja hoidke kella, märgistage kustutatavad kellad ning seejärel toksake **KUSTUTA**.

STOPPER

- 1 Toksake rakenduste ekraanil **Samsung** → **Kell** → **STOPPER**.
- 2 Toksake **ALUSTA** sündmuse ajavõtu käivitamiseks.
Sündmuse ajavõtul ringiaegade salvestamiseks toksake **RING**.
- 3 Toksake ajavõtu peatamiseks **PEATA**.
Ajavõtu taaskäivitamiseks toksake **TAASTA**.
Ringiaegade kustutamiseks toksake **LÄHTESTA**.

TAIMER

- 1 Toksake rakenduste ekraanil **Samsung** → **Kell** → **TAIMER**.
- 2 Seadistage kestus ja toksake seejärel **ALUSTA**.
Kestvuse sisestamisel klaviatuuri avamiseks toksake aja sisestamise väljale.
- 3 Kui taimer peatub, toksake **KEELDU**.

Kalkulaator

Teostage lihtsaid või keerukaid arvutusi.

Toksake rakenduste ekraanil **Samsung** → **Kalkulaator**.

Ajaloo puhastamiseks **KUSTUTA AJALUGU**.

Lasterežiim

Saate luua lastele lõbusa ja turvalise keskkonna, piirates laste juurdepääsu teatud rakendustele ja sisule.

Laste režiimi käivitamiseks toksake avalehel või rakenduste ekraanil **Lasterežiim**.

Kui käivitate selle rakenduse esimest korda, määrake PIN-kood. Seejärel järgige ekraanijuhiseid.

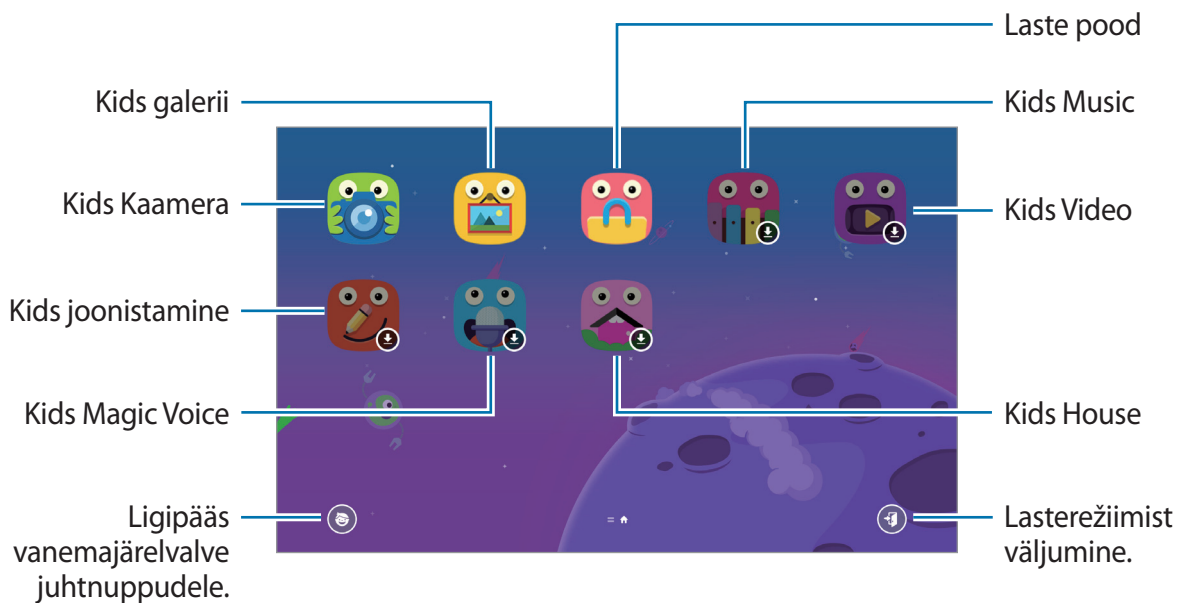

Google rakendused

Google pakub meelelahutuse, sotsiaalvõrgustiku ja äri rakendusi. Mõnele rakendustele ligipääsuks on teil vaja Google kontot. Vaadake lisateavet jaotisest [Kontod](#).

Rakenduste kohta rohkema teabe saamiseks külastage iga rakenduse abimenüüd.



Mõned rakendused võivad sõltuvalt teie regioonist või teenusepakkujast mitte saadaval olla või olla teisiti märgistatud.

Chrome

Otsige informatsiooni ja sirvige veebilehti.

Gmail

Saatke või võtke vastu e-kirju Google Mail teenuse kaudu.

Maps

Leidke kaardilt oma asukoht, otsige asukohti maailmakaardilt ja kuvage erinevate lähedal asuvate kohtade asukohateavet.

Play muusika

Avastage, kuulake ja jagage muusikat oma seadmel. Teil on võimalik oma seadmes hoiustatavaid muusikakogusid pilve üles laadida ning neile hiljem juurde pääseda.

Play filmid ja telesaated

Ostke või laenutage videoid, näiteks filme ja telesaateid, **Play pood**.

Drive

Salvestage oma sisu pilvesse, kasutage seda kõikjal ning jagage teistega.

YouTube

Vaadake või looge videosid ning jagage neid teistega.

Photos

Otsige, hallake ja toimetage oma fotosid ja videoid erinevatest allikatest ühes kohas.

Hangouts

Saatke oma sõpradele sõnumeid, pilte ja emotikone ning pidage videokõnesid.

Google

Otsige kiirelt üksusi internetist või oma seadmest.

Seaded

Sissejuhatus

Kohandage funktsioonide ja rakenduste seadeid. Mitmesuguseid seadesuvandeid konfigureerides saate oma seadet rohkem isikupärastada.

Toksake rakenduste ekraanil **Seaded**.

Otsisõnade abil seadete otsimiseks toksake 🔍.

Ühendused

Wi-Fi

Lülitage Wi-Fi funktsioon Wi-Fi võrguga ühendamiseks ja internetti ning muudesse võrguseadmetesse pääsemiseks sisse.



Lülitage Wi-Fi, kui seda ei kasutata, aku säästmiseks välja.

Ühendamine Wi-Fi-võrguga

- 1 Toksake seadete ekraanil **Ühendused** → **Wi-Fi** ja toksake aktiveerimiseks lülitil.
- 2 Valige Wi-Fi võrkude loendist võrk.
Parooli vajavad võrgud kuvatakse lukuikooniga.

3 Toksake ÜHENDA.



- Kui seade ühendub Wi-Fi võrguga, ühendab seade selle võrguga iga kord parooli küsimata, kui see on saadaval. Seadme automaatse ühenduse loomise takistamiseks valige loendist võrk ning toksake **UNUSTA**.
- Kui te ei saa Wi-Fi võrguga korralikult ühendust, taaskäivitage oma seadme Wi-Fi funktsioon või juhtmevaba marsruuter.

Wi-Fi Direct

Wi-Fi Direct ühendab seadmed otse Wi-Fi-võrgu kaudu ilma pääsupunktita.

1 Toksake seadete ekraanil **Ühendused** → **Wi-Fi** ja toksake aktiveerimiseks lülitil.

2 Toksake **Wi-Fi Direct**.

Tuvastatud seadmed ilmuvad loendisse.

Kui seadet, millega soovite ühenduse luua, pole loendis, taotlege seadmel funktsiooni Wi-Fi Direct sisselülitamist.

3 Valige ühendamiseks seade.

Seadmed ühendatakse, kui teine seade võtab vastu Wi-Fi Directi ühenduse taotluse.

Andmete saatmine ja vastuvõtmine

Te saate teiste seadmetega jagada andmeid, nagu kontaktid või meediumifailid. Järgnevad toimingud näitlikustavad teisele seadmele pildi saatmist.

1 Toksake rakenduste ekraanil **Galerii**.

2 Valige pilt.

3 Toksake **Jaga** → **Wi-Fi Direct** ja valige seade, kuhu soovite pildi saata.

4 Aktsepteerige teisel seadmel Wi-Fi Directi ühenduse loomise taotlus.

Kui seadmed on juba ühendatud, saadetakse pilt teise seadmesse ilma ühenduse loomise taotlemiseta.

Seadme ühenduse katkestamine

- 1 Toksake seadete ekraanil **Ühendused** → **Wi-Fi**.
- 2 Toksake **Wi-Fi Direct**.
Seade kuvab loendis liidetud seadmeid.
- 3 Toksake seadmete lahtiühendamiseks seadme nimel.

Bluetooth

Kasutage Bluetoothi, et vahetada andmeid ja meediumifaile teiste seadmetega, kus Bluetooth on sisse lülitatud.



- Samsung ei vastuta Bluetooth kaudu saadetud või vastuvõetud teabe kaotsimineku, edastuskatkestuse või väärkasutuse eest.
- Veenduge alati, et ühendus andmete saatmiseks ja vastuvõtmiseks on loodud seadmega, mida usaldate ja mis on täielikult kaitstud. Kui seadmete vahel asub takistus, võib töötamisala olla väiksem.
- Mõned seadmed, eriti katsetamata või Bluetooth SIG heaks kiitmata seadmed ei pruugi teie seadmega ühilduda.
- Ärge kasutage Bluetooth-funktsiooni ebaseaduslikel eesmärkidel (näit. failidest piraatkoopiate tegemiseks ebaseadusliku kommertseesmärgilise side loomiseks). Samsung ei vastuta Bluetooth-funktsiooni ebaseadusliku kasutamise eest.

Sidumine teiste Bluetooth-seadmetega

- 1 Toksake seadete ekraanil **Ühendused** → **Bluetooth** ja toksake aktiveerimiseks lülitil.
Tuvastatud seadmed ilmuvad loendisse.
- 2 Valige sidumiseks seade.
Kui seotavat seadet pole loendis, taotlege seadme nähtavuse sisselülitamist. Vaadake teise seadme kasutusjuhendit.



Teie seade on teistele seadmetele nähtav, kui Bluetoothi seadete ekraan on avatud.

- 3 Aktsepteerige kinnitamiseks oma seadmes Bluetooth-ühenduse loomise taotlus.
Seadmed ühendatakse, kui teine seade võtab vastu Bluetoothi ühenduse loomise taotluse.

Andmete saatmine ja vastuvõtmine

Paljud rakendused toetavad andmete ülekandmist Bluetoothi abil. Te saate teiste Bluetooth-seadmetega jagada andmeid, nagu kontaktid või meediumifailid. Järgnevad toimingud näitlikustavad teisele seadmele pildi saatmist.

- 1 Toksake rakenduste ekraanil **Galerii**.
- 2 Valige pilt.
- 3 Toksake **Jaga** → **Bluetooth** ja valige seejärel seade, millele soovite pildi edastada.
Kui teie seade on olnud teise seadmega varem seotud, toksake seadme nime, kinnitamata automaatselt loodud salasõna.
Kui seotavat seadet pole loendis, taotlege seadme nähtavuse sisselülitamist.
- 4 Aktsepteerige teisel seadmel Bluetooth-ühenduse loomise taotlus.

Bluetooth-seadmete ühenduse lõpetamine

- 1 Toksake seadete ekraanil **Ühendused** → **Bluetooth**.
Seade kuvab loendis liidetud seadmeid.
- 2 Toksake ühenduse katkestamiseks seadme nime kõrval .
- 3 Toksake **Seo lahti**.

Tahvelseadme nähtavus

Võimaldage teistel seadmetel oma seadet leida, et teiega sisu jagada. Kui see funktsioon on aktiveeritud, on teie seade teistele seadmetele nähtav, kui nad valikuga „Andmete ülekanne seadmesse” saadaolevaid seadmeid otsivad.

Toksake seadete ekraanil **Ühendused** ning toksake selle aktiveerimiseks lülitit **Tahvelseadme nähtavus**.

Andmekasutus

Saate jälgida oma andmekasutust.

Toksake seadete kuval **Ühendused** → **Andmekasutus**.

- **Wi-Fi andmekasutus:** saate jälgida oma Wi-Fi andmekasutust.
- **Piira võrkusid:** saate valida Wi-Fi-võrgud, et takistada taustal töötavatel rakendustel nende kasutamist.

Lennurežiim

Siin saate keelata seadme kõik juhtmevabad funktsioonid. Sel juhul saate kasutada vaid võrguühendust mittevajavaid teenuseid.

Toksake seadete ekraanil **Ühendused** ning toksake selle aktiveerimiseks lülitit **Lennurežiim**.



Kontrollige, et seade oleks õhkutõusmise ja maandumise ajal väljalülitatud. Peale õhkutõusmist võite kasutada seadme lennurežiimi, kui lennuki personal seda lubab.

Asukoht

Muutke asukohateabe lubade seadeid.

Toksake seadete ekraanil **Ühendused** → **Asukoht**.

- **Asukoha määramise viis:** valige võrk, mida kasutada seadme asukoha määramiseks.
- **Täpsuse tõhustamine:** määrake seade kasutama Wi-Fi või Bluetoothi funktsiooni, et teie asukoha teabe täpsust suurendama, isegi kui need funktsioonid on välja lülitatud.
- **HILJUTISED ASUKOHA TAOTLUSED:** saate vaadata, millised rakendused nõuavad teavet teie hetkeasukoha kohta ja kui palju need akut kasutavad.
- **ASUKOHA TEENUSED:** saate vaadata, milliseid asukohateenuseid teie seade kasutab.

Veel ühenduseseadeid

Kohandage teiste funktsioonide juhtimise seadeid.

Toksake seadete ekraanil **Ühendused** → **Veel ühenduseseadeid**.

- **Lähedalt seadmete otsim.:** laske seadmel otsida lähedalasuvaid seadmeid, millega ühenduda.
- **Printimine:** konfigureerige seadmesse installitud printeri lisamoodulite seadeid. Te saate failide printimiseks otsida saadavalolevaid printereid või lisada mõne käsitsi. Vaadake lisateavet jaotisest [Printimine](#).
- **VPN:** siin saate seadistada ja ühenduda virtuaalsesse privaatvõrkudesse (VPN).
- **Ethernet:** etherneti suvand on saadaval, kui seadmega on ühendatud Ethernet seade. Kasutage seda suvandit, et aktiveerida Etherneti funktsioon ja konfigureerida võrguseadeid.
- **Ekraani jagamine:** jagage oma seadmete ekraane teiste seadmetega, kui kasutate funktsiooni Smart View või Screen Mirroring.



Veenduge, et muud seadmed toetaksid funktsiooni Smart View või Screen Mirroring.

Printimine

Konfigureerige seadmesse installitud printeri lisamoodulite seadeid. Võite ühendada seadme printeriga Wi-Fi või Wi-Fi Directi kaudu ning printida pilte või dokumente.



Teatud printerid ei pruugi antud seadmega ühilduda.

- 1 Toksake seadete ekraanil **Ühendused** → **Veel ühenduseseadeid** → **Printimine** → **Lae lisandmoodul alla**.
- 2 Otsige printeri pluginat veebipoest **Play pood**.
- 3 Valige printeri plugin ja paigaldage see.
- 4 Valige printeri plugin ja toksake selle aktiveerimiseks lülitit.
Seade otsib printereid, mis on ühendatud teie seadmega samasse Wi-Fi võrku.
- 5 Valige lisatav printer.



Printerite manuaalseks lisamiseks toksake  → **Lisa printer** → **ADD PRINTER**.

Sisu printimine

Toksake sisu, näiteks piltide või dokumentide, kuvamise ajal **Prindi** → ▼ → **Kõik printerid** ja valige seejärel printer.



Printimisviis võib seadmetüübist sõltuvalt varieeruda.

Heli

Saate muuta oma seadme erinevaid heliseadeid.

Toksake seadete ekraanil **Heli**.

- **Helirežiim:** seadme seadistamine helirežiimi või vaikse režiimi kasutamiseks.
- **Helitugevus:** reguleerige muusika ja videote, süsteemihelide ja teadete helinate helitugevust.
- **Teavituse helid:** valige teavituste vaikimisi heli. Samuti saate muuta iga rakenduse teavituste seadeid.
- **Mitte segada:** seadistage seade teavituste helisid vaigistama, v.a lubatud erandite korral.
- **Puuteheli:** puutekraanilt rakenduse või suvandi valimisel seadmest kostuva heli seadistamine.
- **Ekraaniluku helid:** seadme puutekraani lukustamise või vabastamise helide seadistamine.
- **Laadimisheli:** seadistage seade tegema heli, kui see laaduriga ühendatakse.
- **Klaviatuuriheli:** seadistage seade klahvi puudutamisel heli andma.
- **Heli kvaliteet ja efektid:** täiendavate heliseadete konfigureerimine.

Teavitused

Iga rakenduse teavituste seadete muutmise.

Toksake seadete ekraanil **Teavitused**.

Teavituste seadete personaliseerimiseks toksake **TÄPSEMALT** ning valige rakendus.

- **Teavituste lubamine:** luba teavitused valitud rakenduselt.
- **Vaikselt kuvamine:** saate seadistada seadme teavitusheliseid vaigistama ja teavituste eelvaateid peitma.
- **Lukustusekraanil:** kuvage või peitke valitud rakenduse teavitused, kui seade on lukustatud.
- **Prioriteediks määramine:** kuva teavitusi teavituspaneeli ülaosas ning lisa need lubatud teavituste nimekirja **Mitte segada** režiimi aktiveerimisel.

Ekraan

Valikud

Saate muuta ekraani ja avakuva seadeid.

Toksake seadete ekraanil **Ekraan**.

- **Heledus:** reguleerige ekraani heledust.
- **Automaatne heledus:** saate seadistada ekraani heleduse automaatse reguleerimise.
- **Ekraani suum ja font:** saate muuta kuva suumiseadet või fondi suurust ja stiili.
- **Avaekraan:** avalehte saate isikupärastada avalehe paneele ja muud lisades, kustutades või ümber paigutades. Vaadake lisateavet jaotisest [Avalehe valikud](#).
- **Ikooni raamid:** valige, kas kuvatakse varjutatud tausta, et ikoonid silma paistaksid.
- **Olekuriba:** kohandage teavituste või indikaatorite kuvamise seadeid olekuribal.
- **Ekraani kuvalõpp:** aja määramine, kui kaua seade ootab, enne kui ekraani taustvalguse välja lülitab.
- **Ekraanisäästja:** saate määrata seadme ekraanisäästjat käivitama, kui seade laeb.

Taustpilt

Avalehe ja lukustatud ekraani taustpildi seadete muutmine.

Toksake seadete ekraanil **Taustpilt**.

Täpsemad funktsioonid

Valikud

Aktiveerige lisafunktsioone ning muutke seadeid, mis neid kontrollivad.

Toksake seadete ekraanil **Täpsemad funktsioonid**.



Seadme liigne raputamine või sellega kokkupuude võivad mõnedele funktsioonidele soovimatut sisendit anda.

- **Lisatarvikud:** lisatarvikute seadete muutmine.
- **Nutikas olek:** seadistage ekraani taustvalgus ekraani vaatamise ajaks mitte väljalülituma.
- **Mitmikaken:** saate valida mitmikakna käivitamise meetodi.
- **Nutikas jäädvustamine:** määrake seade pildistama sisu, mis jätkub üle mitme ekraani, ning tehtud kuvatõmmist viivitamatult kärpima ja jagama.
- **Pihuga libistamine, et jäädvustada:** seadme seadistamine jäädvustama ekraanitõmmist peopesa libistamisel üle ekraani vasakule või paremale. Jäädvustatud pilte saate näha **Galerii** alt.



Teatud rakenduste ja funktsioonide kasutamise puhul ei ole võimalik ekraanitõmmist teha.

- **Lihtne vaigistamine:** peopesa liigutuste abil alarmide vaigistamise seadistamine.
- **Direct share:** määrake seade jagamise valikute paneelil kuvama inimesi, kellega olete kontakteerunud, et saaksite nendega otse sisu jagada.

Seadme hooldus

Seadme hooldusfunktsioon annab ülevaate seadme aku, talletusruumi, mälu ja süsteemi turvalisuse oleku kohta. Samuti saate seadet automaatselt optimeerida kõigest ühe sõrmeliigutusega.

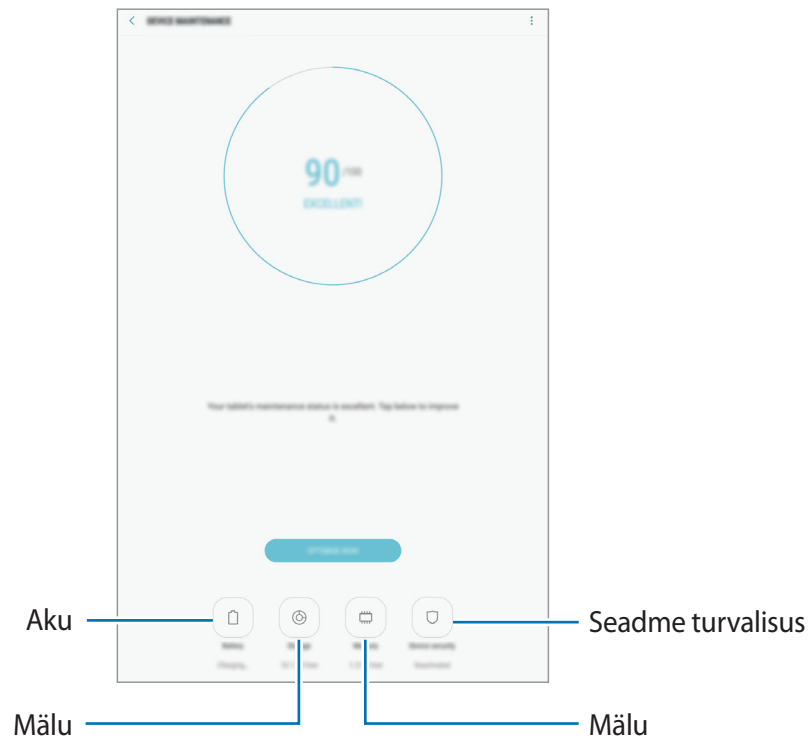

Kiire optimeerimisfunktsiooni kasutamine

Toksake seadete ekraanil **Seadme hooldus** → **PARANDA KOHE** või **OPTIMEERI KOHE**.

Kiire optimeerimise funktsioon parandab seadme jõudlust järgmiste tegevuste kaudu.

- Mälu osaline tühjendamine.
- Mittevajalike failide kustutamine ja taustal töötavate rakenduste sulgemine.
- Ebanormaalse akukasutuse haldamine.
- Pahavara suhtes skannimine.

Aku

Kontrollige olemasolevat akutoidet ja aega, kui kaua seadet veel kasutada saab. Madala akutasemega seadmete puhul on võimalik akutoidet säästa, aktiveerides energiasäästurežiimi.

Toksake seadete ekraanil **Seadme hooldus** → **Aku**.



- Alles olev kasutusaeg näitab seda, kui palju aega on aku tühjenemiseni. Alles olev kasutusaeg võib seadme seadetest ja töötamistingimustest tulenevalt erineda.
- Te ei saa teavitusi rakendustelt, mis kasutavad energiasäästurežiimi.

Aku haldamine

Saate säästa akut, kui keelate taustal tegutsevatele rakendustele akutoite kasutamise, kui neid parajasti ei kasutata. Märgistage rakenduste nimekirjas olevaid rakendusi ja toksake **EN.SÄÄST**.

Lisaks toksake  → **Täpsemad seaded**, et rakendusele energiakasutuse vaatluse valikut seada.

Hoiundamine

Kontrollige kasutatud ja saadaval oleva mälu mahu olekut.

Toksake seadete ekraanil **Seadme hooldus** → **Hoiundamine**.



Sisemälu tegelik saadolev maht on väiksem kui määratletud maht, kuna operatsioonisüsteem ja vaikerakendused hõivavad osa mälust. Seadme värskendamisel võib saadolev maht muutuda.

Mälu haldamine

Jääkfailide, nagu vahemälu, kustutamiseks toksake **TÜHJEN. KOHE**. Enam kasutuses mitte olevate failide kustutamiseks või rakenduste eemaldamiseks toksake valiku **KASUTAJA ANDMED** all kategooria. Seejärel märgistage valikud ja toksake **KUSTUTA** või **DESINSTALLI**.

Mälu

Toksake seadete ekraanil **Seadme hooldus** → **Mälu**.

Kasutatava mälu ruumi arvelt seadme kiirendamiseks märgistage rakenduste loendis rakendused ja toksake valikut **TÜHJEN. KOHE**.

Seadme turvalisus

Kontrollige seadme turvalisust. Selle funktsiooni abil skannitakse teie seadet pahavara suhtes.

Toksake seadete ekraanil **Seadme hooldus** → **Seadme turvalisus** → **SKANNI TAHVELARVUTIT**.

Rakendused

Hallake seadme rakendusi ja muutke nende seadeid. Saate vaadata rakenduste kasutusteavet, muuta nende teavituste või lubade seadeid või ebavajalikke rakendusi deinstallida või välja lülitada.

Toksake seadete kuval suvandil **Rakendused**.

Luk.ekraan ja turvalisus

Valikud

Muutke seadeid seadme turvaliseks muutmiseks.

Toksake seadete ekraanil **Luk.ekraan ja turvalisus**.



Saadaolevad suvandid võivad sõltuvalt valitud ekraanilukustuse viisist erineda.

- **Ekraaniluku tüüp:** ekraanilukustuse tüübi muutmine.
- **Smart Lock:** saate seadistada seadme end teatud tingimustes automaatselt avama.
- **Turvaluku seaded:** ekraaniluku seadistuste muutmine.
- **Näita teavet:** lukustatud ekraanil kuvatavate üksuste seadete muutmine.
- **Teavitused:** saate valida, kas lukustatud ekraanil kuvatakse teavituste sisu või mitte ja milliseid teavitusi kuvatakse.
- **Rakenduse otseteed:** saate valida rakendusi, mille otseteid kuvada lukustusekraanil.
- **Leia minu telefon:** aktiveerige või deaktiveerige funktsioon Find My Mobile. Külastage rakenduse Find My Mobile veebilehte (findmymobile.samsung.com), et jälitada ja juhtida oma kadunud või varastatud seadet.

- **Tundmatud allikad:** seadme seadistamine lubama tundmatute allikate rakenduste paigaldamist.
- **Privaatsusrežiim:** aktiveerige privaatsusrežiim, kui soovite vältida teiste ligipääsu oma isiklikule sisule. Vaadake lisateavet jaotisest [Privaatsusrežiim](#).
- **Turvaline käivitamine:** kaitske oma seadet, määrates seadme selle sisselülitamisel nõudma ekraani avamiskoodi. Seadme käivitamiseks ning sõnumite ja teavituste saamiseks peate sisestama avamiskoodi.
- **SD-kaardi krüptimine:** määrake seade krüptima mälukaardil olevaid faile.



Kui taastate seadme tehaseväärtused sel ajal, kui see seadistus on aktiveeritud, ei suuda seade lugeda teie krüptitud faile. Enne seadme lähtestamist deaktiveerige see seadistus.

- **Muud turvaseaded:** täiendavate turvaseadete konfigureerimine.

Privaatsusrežiim

Peitke isiklik sisu seadmes, et vältida teiste ligipääsu sellele.

Privaatsusrežiimi aktiveerimine

- 1 Toksake seadete ekraanil **Luk.ekraan ja turvalisus** → **Privaatsusrežiim** ning toksake selle aktiveerimiseks lülitit.

Kui te aktiveerite privaatsusrežiimi esmakordselt, järgige ekraanil olevaid juhiseid privaatsusrežiimi ligipääsukoodi määramiseks.

- 2 Järgige ekraanile ilmuvaid juhiseid privaatrežiimi eelseatud ligipääsukoodi sisestamiseks. Privaatrežiim aktiveeritakse ja olekuribale ilmub ikoon



Peidetud sisu saab kuvada ja sellele ligi pääseda ainult siis, kui privaatsusrežiim on aktiveeritud. Privaatses kaustas olevate objektide peitmiseks deaktiveerige privaatsusrežiim.

Sisu peitmine

- 1 Käivitage rakenduste ekraanil üksuste peitmise rakendus.
- 2 Valige üksus ja toksake  → **Teisalda kausta Privaatne**.
Kui privaatsusrežiim ei ole aktiveeritud, järgige ekraanile ilmuvaid juhiseid privaatsusrežiimi eelseadistatud ligipääsukoodi sisestamiseks.
Valitud üksused teisaldatakse privaatsesse kausta.

Peidetud sisu kuvamine

Peidetud üksusi saab kuvada ainult siis, kui privaatsusrežiim on aktiveeritud.

- 1 Toksake seadete ekraanil **Luk.ekraan ja turvalisus** → **Privaatsusrežiim** ning toksake selle aktiveerimiseks lülitit.
- 2 Järgige ekraanile ilmuvaid juhiseid privaatrežiimi eelseatud ligipääsukoodi sisestamiseks.
- 3 Toksake rakenduste ekraanil **Minu Failid** → **Privaatne**.
Privaatkausta tõstetud üksused kuvatakse ekraanile.

Sisu peidust väljavõtt

- 1 Toksake ja hoidke all üksusi privaatses kaustas ning seejärel märgistage üksused, mida soovite peidust välja tuua.
- 2 Toksake  → **Eemalda kaustast Privaatne**.
- 3 Valige kaust, kuhu üksused liigutada, ja toksake seejärel **VALMIS**.
Üksused teisaldatakse valitud kausta.

Privaatsusrežiimi automaatne deaktiveerimine

Saate määrata seadme automaatselt privaatrežiimist väljuma iga kord, kui ekraan välja lülitub.

- 1 Toksake seadete ekraanil **Luk.ekraan ja turvalisus** → **Privaatsusrežiim** ning toksake selle aktiveerimiseks lülitit.

2 Järgige ekraanile ilmuvaid juhiseid privaatrežiimi eelseatud ligipääsukoodi sisestamiseks.

3 Toksake selle aktiveerimiseks lülitit **Autom. desaktiveerimine**.



Kui lubatud on valik **Autom. desaktiveerimine**, ei edasta seade faile privaatsesse kausta, kui ekraan lülitub edastamise ajal välja.

Pilv ja kontod

Sissejuhatus

Sünkroonige, varundage või taastage oma seadme andmeid, kasutades selleks Samsungi pilve või lähtestades oma seadme. Samuti võite registreerida ja hallata kontosid, näiteks Samsungi kontot või Google'i kontot, ning kanda üle andmeid erinevate seadmete vahel Smart Switchi kaudu.



Varundage enda andmeid regulaarselt turvalisse asukohta, näiteks Samsungi pilve või arvutisse. Sedasi saate need alati taastada, kui andmed peaksid rikkema või näiteks teostate soovimatu tehaseseadmete taastamise.

Samsung Cloud

Saate hallata sisu, mida soovite Samsungi pilves turvaliselt talletada. Kontrollige oma Samsungi pilve mälu kasutusolekut ja sünkroonige, varundage ning taastage oma andmeid.

Toksake seadete ekraanil **Pilv ja kontod** → **Samsung Cloud**.

Pilvemälu haldamine

Vaadake, kui palju mälu mahtu te parasjagu Samsungi pilves kasutate ning kasutuse hulka andmetüübi kaupa. Lisaks saate kustutada vanade seadmete varundatud andmeid, kui olete need taastanud.

VARUNDA JA TAASTA

Varundage oma rakenduste andmed ja seadme seaded Samsungi pilve ja taastage need vajadusel. Vaadake lisateavet jaotisest [Andmete varundamine ja taastamine](#).

SÜNKROONITAVAD ANDMED

Kohandage oma andmete sünkroonimise seadmeid, näiteks kontakte, kalendrit, sündmusi, pilte ja videoid.

Kontod

Lisage oma Samsungi konto ja muud kontod, et nendega sünkroonida.



Kontode lisamine

Teatud seadmel olevad rakendused eeldavad registreeritud konto olemasolu. Looge seadme parimaks kasutamiseks kontod.

- 1 Toksake seadete ekraanil **Pilv ja kontod** → **Kontod** → **Lisa konto**.
- 2 Valige kontoteenus.
- 3 Konto seadistamise lõpetamiseks järgige ekraanile kuvatavaid juhiseid.

Sisu sünkroonimiseks kontodega valige konto ja valige sünkroonimiseks üksusi.

Kontode eemaldamine

Toksake seadete kuval suvanditel **Pilv ja kontod** → **Kontod**, valige konto nimi, valige eemaldatav konto ja seejärel toksake suvanditel  → **Seaded** → **Eemalda konto** või suvanditel  → **Eemalda konto**.

Kasutajad

Looge kasutajakontod teistele kasutajatele seadme kasutamiseks isikupärastatud seadistustega, nagu nt e-maili kontod, taustpildi eelistused jm. Saadaval on järgmist tüüpi kasutajakontod:

- **Omanik:** omaniku konto luuakse ainult seadme esmakordsel seadistamisel ning seda pole võimalik luua rohkem kui korra. Sel kontol on täielik kontroll seadme, kaasa arvatud kasutajakonto haldamise üle. Võite kasutajakontosid lisada või kustutada ainult siis, kui kasutate seda kontot.
- **Külaline:** see konto lubab külalistel seadmele juurde pääseda. Külalisseansi ajal kasutatud teave ja andmed salvestatakse ajutiselt. Iga kord, kui seda kontot kasutate, küsitakse teilt, kas soovite eelmist külalisseansi jätkata või selle lähtestada.
- **Kasutaja:** see konto võimaldab kasutajatele ligipääsu nende oma rakendustele ja sisule ning isikupärastada seadme seadistusi, mis mõjutavad kõiki kontosid.
- **Kasutaja (piir. profiil):** piiratud profiilil on ligipääs ainult omaniku konto poolt lubatud rakendustele ja sisule ning see ei saa kasutada teenuseid, mis nõuavad sisselogimist.

Kasutajate lisamine

- 1 Toksake seadete ekraanil **Pilv ja kontod** → **Kasutajad**.
- 2 Toksake **Lisa kasutaja või profiil** → **Kasutaja** → **OK** → **SEADISTA KOHE**.
Seade lülitub uuele kasutajakontole ja ekraanil kuvatakse lukustatud vaikekuva.
- 3 Avage seade lukust ja järgige ekraanil kuvatavaid konto seadistamise juhiseid.

Kasutajate vahetamine

Puudutage lukustatud ekraani või teavituspaini ülaosas olevat kasutajakonto ikooni ning valige seejärel konto, millele soovite lülituda.



Lukustatud ekraan

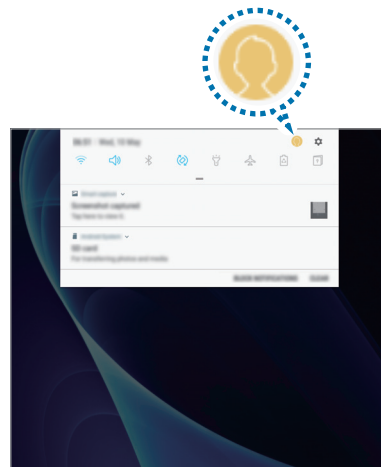



Teavituste paneel

Kasutajate haldamine

Omaniku konto kasutamisel saate kontosid kustutada või piiratud kontode seadeid muuta.

Kasutajakonto kustutamiseks puudutage konto kõrval olevat ikooni  ja seejärel valikut **KUSTUTA**.

Piiratud juurdepääsuga konto seadete muutmiseks puudutage konto kõrval olevat ikooni . Konto kustutamiseks puudutage ikooni .

Varundamine ja taastamine

Muutke seadete ja andmete seadistamise seadeid.

Toksake seadete ekraanil **Pilv ja kontod** → **Varundamine ja taastamine**.

SAMSUNGI KONTO

- **Varundusseaded:** tehke oma isiklikust informatsioonist ja rakenduste andmetest varukoopia Samsungi pilve. Samuti saate määrata seadme automaatselt andmeid varundama.
- **Taastamine:** taastage varasemalt varundatud isiklik informatsioon ja rakenduste andmed Samsungi pilvest.

GOOGLE'I KONTO

- **Varunda minu andmed:** seadme seadistamine tegema seadetest ja rakenduste andmetest Google'i serverisse varukoopia.
- **Varukonto:** looge või muutke oma Google varukonto.
- **Automaatne taastamine:** seadistage seade Google'i serverist automaatselt seadeid ja rakenduste andmed taastama, kui rakendused uuesti seadmesse installitakse.

Google

Konfigureerige mõnede Google poolt pakutud funktsioonide seadeid.

Toksake seadete ekraanil **Google**.

Juurdepääs

Konfigureerige erinevaid seadeid, et parandada seadmele juurdepääsu.

Toksake seadete ekraanil **Juurdepääs**.

- **Nägemine:** saate kohandada seadeid, et parandada juurdepääsu vaegnägijatest kasutajatele.
- **Kuulmine:** saate kohandada seadeid, et parandada juurdepääsu vaegkuuljatest kasutajatele.
- **Vilumus ja infovahetus:** saate kohandada seadeid, et parandada juurdepääsu kasutajatele, kes pole eriti vilunud.
- **Tekst kõneks:** muutke aktiveeritud Voice Assistant funktsiooniga kõnesünteesifunktsioonide seadeid, nagu keeled, kiirus jne.
- **Suunalukk:** saate muuta ekraani lukust avamise suunalise kombinatsiooni seadeid.
- **Otsene juurdepääs:** määrake seade avama valitud juurdepääsumenüüsid, kui vajutate kolm korda kiiresti avakuvaklahvi.
- **Teavituse meeldetuletus:** seadistage seade teavitama teid teavitustest, mida te pole vahepeal kontrollinud.
- **Üksiktoksamise režiim:** saate määrata seadme haldama teavitusi nupu toksamise, mitte selle lohistamise teel.
- **Halda juurdepääsu:** eksportige või importige juurdepääsetavuse seadeid, et neid teiste seadmetega jagada.
- **TEENUSED:** kuvage seadmesse installitud juurdepääsuteenuseid.

Üldine haldus

Kohandage oma seadme süsteemiseadeid või lähtestage seade.

Toksake seadete ekraanil **Üldine haldus**.

- **Keel ja sisestus:** valige seadme keeli ja muutke asetust, näiteks klahvistikke ja häälsisestuse liike. Osad suvandid ei pruugi valitud keelest sõltuvalt võimalikud olla.
- **Kuupäev ja kellaeg:** pääsete juurde järgnevatele seadetele ja saate neid muuta, et kontrollida, kuidas seade kellaega ja kuupäeva kuvab.



Kui aku tühjeneb täielikult või eemaldatakse seadmelt, siis kuupäev ja kellaeg lähtestatakse.

- **Diagnostikateabe aruande esit.:** määrake seade automaatselt seadme diagnostilist ja kasutusteavet Samsungile saatma.
- **Turundusteave:** määrake, kas saada Samsungi turundusteavet, näiteks eripakkumisi, liikmete soodustusi ja uudiskirju.
- **Lähtestamine:** lähtestage oma seadme seadeid või teostage tehaseandmete lähtestamine.

Tarkvaravärskendus

Uuendage oma seadme tarkvara või muutke uuenduste seadeid.

Toksake seadete ekraanil **Tarkvaravärskendus**.

- **Laadi värskendused käsitsi alla:** kontrollige rakendusi ja laadige neid käsitsi alla.
- **Planeeritud tarkvaravärsk.-d:** määrake seade kindlal ajal alla laetud värskendusi installima.

Kasutusjuhend

Spikker aitab teil teada saada, kuidas seadet ja rakendusi kasutada ning tähtsaid seadeid konfigureerida.

Toksake seadete ekraanil **Kasutusjuhend**.

Teave tahvelseadme kohta

Tutvuge teabega oma seadme kohta.

Toksake seadete ekraanil **Teave tahvelseadme kohta**.

- **Olek:** saate vaadata erinevat teavet seadme kohta, näiteks Wi-Fi MACi aadressi ja seerianumbrit.
- **Õiguslik teave:** vaadake seadmega seotud õiguslast teavet, näiteks ohutusalast teavet ja avatud lähtekoodiga litsentsi.
- **Seadme nimi:** kuvage ja muutke nime, mida näidatakse, kui teie seade ühendatakse mõne teise seadmega Bluetoothi või Wi-Fi Directi kaudu või mõnel muul moel.
- **Mudeli number:** seadme mudeli numbri kuvamine.
- **Tarkvara teave:** vaadake seadme tarkvara teavet, näiteks selle operatsioonisüsteemi versiooni ja püsivara versiooni.
- **Aku teave:** vaadake seadme aku olekut ja teavet.

Lisa

Tõrkeotsing

Enne Samsungi Teeninduskeskusesse pöördumist proovige järgnevaid lahendusi. Teatud olukorrad ei tarvitse teie seadmele kohalduda.

Seadme sisselülitamisel või kasutamise ajal peate sisestama ühe järgnevatest koodidest:

- Salasõna: kui seadme lukustusfunktsioon on väljalülitatud, peate te sisestama salasõna oma seadme seadistamisel.
- PIN: seadme esmakordsel kasutamisel või kui PIN-koodi nõue on võimaldatud, peate te sisestama SIM- või USIM-kaardi PIN-koodi. Selle funktsiooni saab blokeerida menüüs Lukusta SIM-kaart.
- PUK: sisestades PIN-koodi mitu korda valesti, blokeeritakse teie SIM- või USIM-kaart. Peate sisestama teenusepakkuja antud PUK-koodi.
- PIN2: PIN2 avamiseks tuleb sisestada SIM- või USIM-kaardiga saadud PIN2. Lisateabe saamiseks võtke ühendust oma teenusepakkujaga.

Teie seade kuvab võrgu või teenuse veateateid

- Nõrga signaali või vastuvõtuga alades võib signaali vastuvõtt kaduda. Minge teise kohta ja proovige uuesti. Liikumise ajal võivad ilmuda korduvad tõrketeated.
- Osadele suvanditele ei pääse ilma registreerumata juurde. Lisateabe saamiseks võtke ühendust oma teenusepakkujaga.

Teie seade ei lülitu sisse

Kui aku on täiesti tühi, ei lülitu teie seade sisse. Laadige aku enne seadme sisselülitamist täiesti täis.

Puuteekraan reageerib aeglaselt või valesti

- Kui kinnitate puuteekraanile ekraanikaitsme või valikulisi tarvikuid, ei pruugi puuteekraan korralikult toimida.
- Kui kannate kindaid, kui teie käed pole puutekraani puudutamisel puhtad, või kui toksate ekraani teravate objektide või sõrmeotstega, võib puuteekraan tõrkuda.
- Niiskus või veega kokkupuude võib tuua kaasa puutekraani talitlushäireid.
- Taaskäivitage seade ajutiste programmivigade parandamiseks.
- Veenduge, et seadmesse on paigaldatud uusim püsitarkvara.
- Kui puutekraani on kriimustatud või kahjustatud, külastage Samsungi Teeninduskeskust.

Teie seade hangub või esineb parandamatu viga

Proovige järgmisi lahendusi. Kui probleem endiselt ei lahene, võtke ühendust Samsungi Teeninduskeskusega.

Seadme taaskäivitamine

Kui seade hangub või tardub, peate te sulgema rakendusi ja seadme välja ja seejärel uuesti sisse lülitama.

Taaskäivitama sundmine

Kui seade hangub või ei reageeri, vajutage ja hoidke taaskäivitamiseks korraga toitenuppu ja helitugevuse vähendusnuppu kauem kui 7 sekundit.

Seadme lähtestamine

Kui ülal toodud meetodid probleemi ei lahenda, taastage tehaseseaded.

Toksake rakenduste ekraanil **Seaded** → **Üldine haldus** → **Lähtestamine** → **Tehaseseadete lähtestamine** → **LÄHTESTA** → **KUSTUTA KÕIK**. Pidage enne tehaseandmete lähtestamist meeles seadmes asuvatest olulistest andmetest varukoopia teha.

Internetiühendus katkeb tihti

- Veenduge, et te ei blokeeri seadme siseantenni.
- Nõrga signaali või vastuvõtuga alades võib signaali vastuvõtt kaduda. Teie ühenduse probleemid võivad olla tingitud teenusepakkuja tugijaama probleemidest. Minge teise kohta ja proovige uuesti.
- Liikumisel ajal seadme kasutamisel võivad juhtmevabad võrguteenused teenusepakkuja tugijaama probleemide tõttu olla blokeeritud.

Aku ikoon on tühi

Aku on tühi. Laadige aku.

Aku ei lae korralikult (Samsungi poolt heaks kiidetud laadurid)

- Veenduge, et laadur oleks korrektselt ühendatud.
- Külstage Samsungi teeninduskeskust ja laske aku välja vahetada.

Aku tühjeneb kiiremini, kui algselt

- Kui seade või aku puutub kokku väga külmade või kuumade temperatuuridega, võib laetuse tase väheneda.
- Akuenergia tarbimine suureneb sõnumivahetusfunktsioonide või teatud rakenduste kasutamisel, nagu mängud ja internet.
- Akuenergia tarbimisega väheneb aja vältel ka aku laetuse kestus.

Teie seade on puudutamisel kuum

Kui te kasutate rakendusi, mis vajavad rohkem energiat, või kasutate seadmel rakendusi pika aja vältel, võib seade kuumeneda. See on normaalne ega tohiks seadme kasutusiga või toimimist mõjutada.

Kui seade kuumeneb üle või on pika aja jooksul kuum, ärge seda mõnda aega kasutage. Kui seade jätkuvalt üle kuumeneb, võtke ühendust Samsungi Teeninduskeskusega.

Kaamera käivitamisel ilmub veateade

Teie seadme kaamerarakenduse kasutamiseks peab olema seadmes piisavalt mälu ja akuvoolu. Kaamera käivitamise veateate saamisel proovige järgnevat:

- Laadige aku.
- Vabastage osa mälust, teisaldades faile arvutisse või kustutades need seadmest.
- Taaskäivitage seade. Kui pärast eelmainitud nõuannete proovimist on kaameraga endiselt probleeme, võtke ühendust Samsungi Teeninduskeskusega.

Foto kvaliteet ei vasta eelkuvale

- Teie fotode kvaliteet võib ümbruskonnast ja pildistamisvõtetest olenevalt erineda.
- Kui pildistate pimedates kohtades, öösel, või sisetingimustes, võib pildile tekkida müra või pildid võivad olla fookusest väljas.

Multimeediumifailide avamisel ilmub veateade

Kui teie seade annab multimeediumifailide avamisel veateate või multimeediumifailid ei avane, proovige järgnevat:

- Vabastage osa mälust, teisaldades faile arvutisse või kustutades need seadmest.
- Veenduge, et muusikafail ei oleks Digital Rights Management (DRM)-kaitsega. Kui see on DRM-kaitsega, veenduge, et teil on vastav litsents või kood failide esitamiseks.
- Veenduge, et seade toetab failivorminguid. Kui failivormingud, nagu DivX või AC3, ei ole toetatud, paigaldage rakendus, mis neid toetab. Seadme toetatud failivormingute kinnitamiseks külastage veebilehte www.samsung.com.
- Teie seade toetab fotosid ja videoid, mis on antud seadmega pildistatud. Teiste seadmetega jäädvustatud fotod ja videod ei pruugi korrektselt töötada.
- Teie seade toetab multimeediumifaile, mis teie võrguteenuse pakkuja või lisateenuste pakkujad on heaks kiitnud. Teatud internetis ringlev sisu, nagu helinad, videod või tapeedid ei pruugi korralikult töötada.

Teist Bluetoothi seadet ei leita

- Veenduge, et Bluetoothi juhtmevaba funktsioon on teie seadmes sisse lülitatud.
- Veenduge, et Bluetoothi juhtmevaba funktsioon on teises seadmes sisse lülitatud.
- Veenduge, et teie seade ning teine Bluetoothi seade on Bluetoothi maksimaalses toimimisulatuses (10 m).

Kui need nõuanded probleemi ei lahenda, võtke Samsungi Teeninduskeskusega ühendust.

Seadme arvutiga ühendamisel ei looda ühendust

- Veenduge, et kasutatav USB-kaabel ühildub teie seadmega.
- Veenduge, et teie arvutisse on paigaldatud vajalik draiver ja see on värskendatud.
- Kui kasutate Windows XP, veenduge, et teie arvutisse on paigaldatud vähemalt Windows XP Service Pack 3.

Teie seade ei suuda tuvastada asukohta

Teatud asukohtades, nagu sisetingimustes, võivad GPS signaalid olla häiritud. Määrake sellistes olukordades asukoha tuvastamiseks seade kasutama Wi-Fi- või mobiilsidevõrku.

Seadmele salvestatud andmed on kadunud

Tehke kõigist seadmele salvestatud olulistest andmetest alati varukoopiad. Vastasel juhul pole kadunud andmete taastamine võimalik. Samsung ei vastuta seadmesse salvestatud andmete kaotsimineku eest.

Seadme korpuse väliskülje ümbrusesse tekib väike vahe

- See vahe on vajalik tootmiseripära ja võib kaasa tuua osade väikese liikumise või värina.
- Aja jooksul võib osade hõõrdumine tekitada vahe laienemise.

Seadme mälus ei ole piisavalt ruumi

Kustutage ebavajalikud andmed nagu vahemälu, kasutades rakendust Smart Manager, või kustutage käsitsi rakendusi, mida te ei kasuta, et mäluruumi vabastada.

Aku eemaldamine

- **Aku eemaldamiseks võtke ühendust volitatud teeninduskeskusega. Aku eemaldamise juhiste saamiseks külastage veebilehte www.samsung.com/global/ecodesign_energy.**
- Ohutuse huvides **ei ole lubatud akut ise eemaldada**. Valesti eemaldatud aku võib kahjustada akut ennast ja seadet, tekitada vigastusi ja/või muuta seadme ohtlikuks.
- Samsung ei vastuta mistahes vigastuste või kahjude eest (ei lepinguliselt ega kaudselt, sealhulgas hooletus) mis võivad tekkida käesolevate hoiatuste ja juhiste täpselt järgimata jätmisest. Samsung vastutab üksnes surmajuhtumite või vigastuste eest, mille on põhjustanud Samsungi enda hooletus.

Copyright

Copyright © 2017 Samsung Electronics

Antud juhend on kaitstud rahvusvaheliste autoriõigustega.

Kasutusjuhendi ühtki osa ei tohi ilma Samsung Electronics' eelneva kirjaliku loata reprodutseerida, levitada, tõlkida või edastada mitte mingil kujul ega mingite vahendite abil, olgu need siis elektroonilised või mehaanilised, sealhulgas kopeerimine, salvestamine või talletamine mis tahes andmete salvestamise ja esitamise süsteemis.

Kaubamärgid

- SAMSUNG ja SAMSUNG logo on Samsung Electronics registreeritud kaubamärgid.
- Bluetooth® on Bluetooth SIG, Inc. rahvusvaheline registreeritud kaubamärk.
- Wi-Fi®, Wi-Fi Protected Setup™, Wi-Fi Direct™, Wi-Fi CERTIFIED™, ja Wi-Fi logo Wi-Fi Alliance registreeritud kaubamärgid.
- Kõik teised kaubamärgid ja autoriõigused on vastavate omanike omandis.