

**SAMSUNG**

# KASUTUSJUHEND

SM-X110  
SM-X115  
SM-X210  
SM-X216B

# Sisukord

## Alustamine

- 6 Seadme paigutus ja funktsioonid
- 10 Aku laadimine
- 13 Nano-SIM kaart (Mudelid, kus mobiilsidevõrk on lubatud)
- 14 microSD kaart
- 17 Seadme sisse- ja väljalülitamine
- 18 Algseadistamine

## Rakendused ja funktsioonid

- 19 Sissejuhatus
- 20 Samsung Account
- 21 Ekraani mõistmine
- 29 Teavituste paneel
- 31 Teksti sisestamine
- 33 Rakenduste installimine ja desinstallimine
- 34 Telefon
- 37 Kontaktid
- 39 Sõnumid
- 41 Mitmikaken (mitme rakenduse korraga kasutamine)
- 44 Samsung Internet
- 45 Samsung Kids
- 46 Samsung Health
- 47 Samsung Notes
- 48 Samsung Members
- 48 Samsung Global Goals
- 48 Samsung TV Plus
- 48 Galaxy Shop
- 49 Kalender
- 50 Reminder (ülesannete kohta teavituste saamine)
- 51 Minu Failid (failidega tutvumine ja nende haldamine)
- 51 Kell
- 51 Kalkulaator
- 52 Gaming Hub
- 52 Smart View (teleriekraanil peegeldamine)
- 53 Samsung Flow
- 54 Daily Board
- 57 Windowsiga linkimine (seadme kasutamine arvutiühenduse kaudu)
- 58 Samsung DeX (SM-X210, SM-X216B)
- 59 Google rakendused
- 60 Kaamera
- 70 Galerii
- 74 Helisalvesti
- 74 Sisu jagamine
- 76 Kuvahõive ja ekraani salvestamine
- 78 Andmete ülekandmine teie eelmiselt seadmelt (Smart Switch)

## Seaded

- 81 Sissejuhatus
- 82 Samsung Account
- 82 Ühendused
  - 83 Wi-Fi
  - 85 Bluetooth
  - 86 Andmesäätja (mudelid, kus mobiilsidevõrk on lubatud)
  - 87 Rakenduste jaoks lubatud võrgud (mudelid, kus mobiilsidevõrk on lubatud)
  - 87 Mobiilne kuumkoht (mudelid, kus mobiilsidevõrk on lubatud)
  - 88 Veel ühenduseseadeid
- 89 Ühendatud seadmed
- 90 Režiimid ja rutiinid
  - 90 Režiimide kasutamine
  - 91 Rutiinide kasutamine
- 91 Heli / Helid ja värinad
  - 92 Heli kvaliteet ja efektid
  - 93 Rakenduse heli eraldamine
- 93 Teavitused
- 94 Ekraan
  - 95 Sujuv liikumine (SM-X210, SM-X216B)
- 96 Aku
- 96 Taustpilt ja stiil
- 96 Avaekraan
- 97 Lukustusekraan
  - 97 Avamise viivitus
- 98 Turvalisus ja privaatsus
  - 99 Näotuvastus
  - 101 Turvaline kaust
  - 104 Turvaline Wi-Fi
- 105 Asukoht
- 105 Ohutus ja hädaolukord
- 106 Kontod ja varundamine
  - 107 Kasutajad
  - 109 Samsung Cloud
- 110 Google
- 110 Täpsemad funktsioonid
  - 111 Liigutused
  - 112 Dual Messenger
- 113 Digitaalne heaolu ja vanemlik kontroll
- 113 Seadmehooldus
  - 113 Seadme optimeerimine
  - 114 Aku
  - 114 Mäluruum
  - 114 Mälu
  - 114 Rakenduse kaitse
  - 115 Toimivus
  - 115 Lisahooldus
- 115 Rakendused
- 116 Üldine haldus
- 117 Juurdepääs
- 118 Tarkvaravärskendus
- 118 Kaugtugi
- 119 Teave tahvelseadme kohta

## Kasutusmärkused

- 121 Seadme kasutamisega seotud ettevaatusabinõud
- 123 Märkused pakendi ja tarvikute kohta
- 124 Olukorrad ja lahendused, kui seade üle kuumeneb

## Lisa

- 129 Tõrkeotsing
- 134 Aku eemaldamine

# Alustamine



# Seadme paigutus ja funktsioonid

## ► SM-X110, SM-X115:

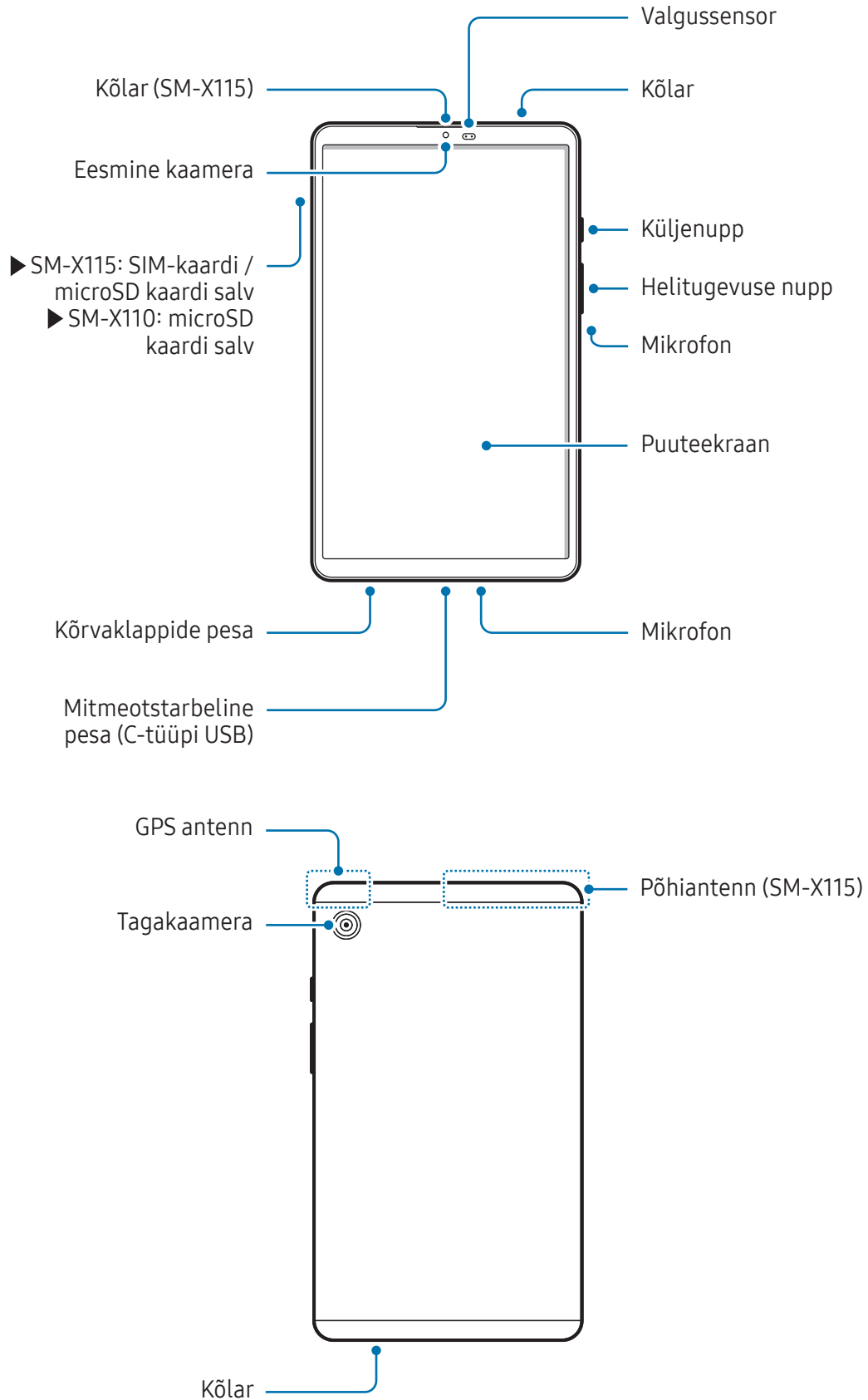

► SM-X210, SM-X216B:

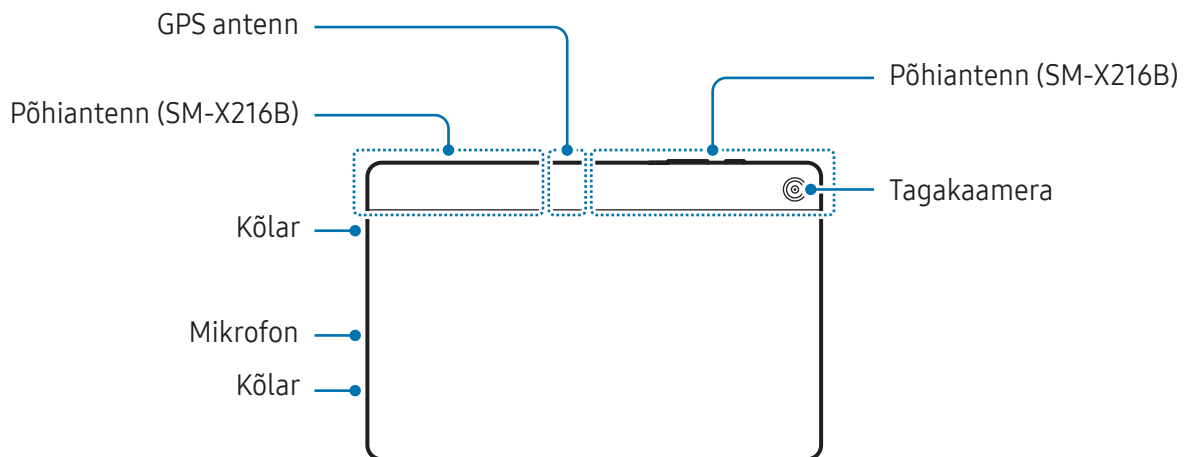
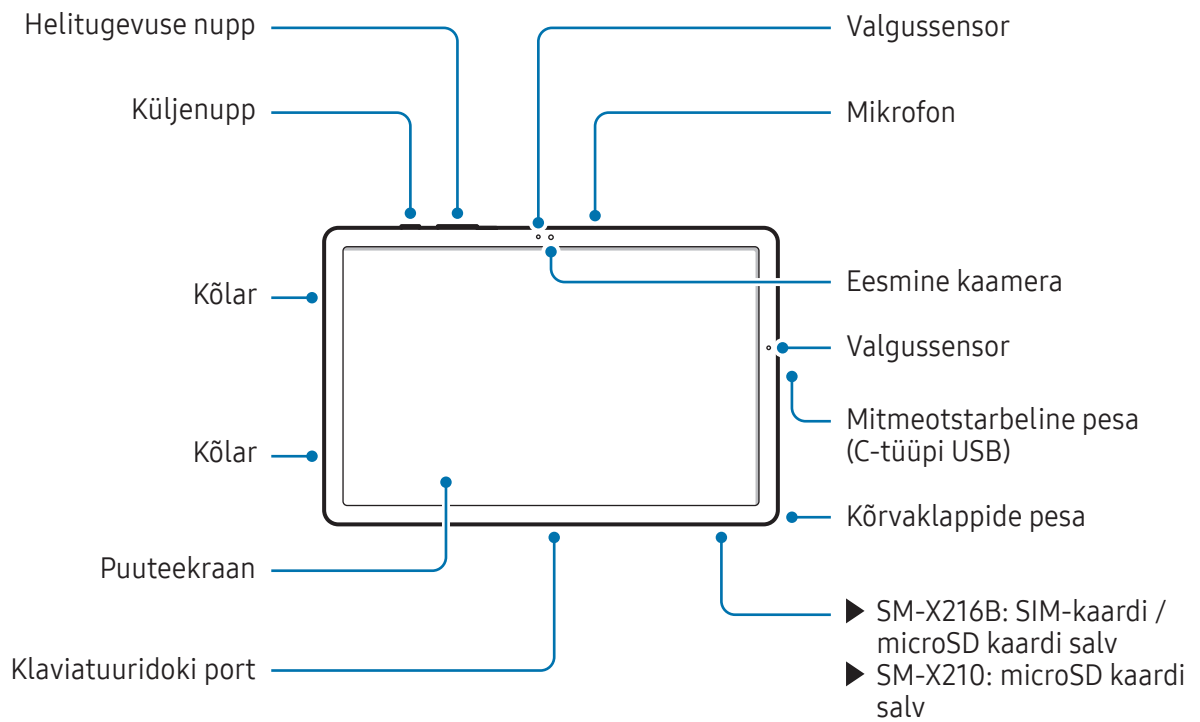



- Et seade toimiks tavapäraselt, kasutage seadet kohas, kus magnetvälja häire puudub. (SM-X210, SM-X216B)
- Teie seade ja mõned tarvikud (müüakse eraldi) sisaldavad magneteid. Hoidke see eemal krediitkaartidest, siirdatud meditsiiniseadmetest ja muudest seadmetest, mida magnetid mõjutada võivad. Kui tegemist on meditsiiniseadmetega, hoidke oma seade neist vähemalt 15 cm kaugusel. Lõpetage oma seadme kasutamine, kui kahtlustate, et see võib teie meditsiiniseadme toimimist häirida, ja pidage nõu oma arsti või meditsiiniseadme valmistajaga. (SM-X210, SM-X216B)
- Hoidke magnetite poolt mõjutatud esemete ning oma seadme ja mõnede magnetit sisaldavate lisaseadmete (müüakse eraldi) piisavat vahet. Seadmes olevad magnetid võivad kahjustada või kasutuskõlbmatuks muuta selliseid esemeid nagu pangakaardid, hoiuraamatud, sissepääsukaardid, pardapääsmed ja parkimiskaardid. (SM-X210, SM-X216B)



- Kõlareid kasutades, näiteks meediafaile esitades või valjuhääldit kasutades, ärge pange seadet oma kõrvade lähedale.
- Vältige kaamera objektiivi kokkupuudet tugeva valgusallika, nt. otsese päikesevalgusega. Kui kaamera objektiiv puutub kokku tugeva valgusallika, nt. otsese päikesevalgusega, võib kaamera pildiandur kahjustuda. Kahjustunud pildiandurit ei ole võimalik parandada ja see põhjustab täppe ja laiike piltidel.
- Kui kasutate seadet katkise klaasi või akrüülist korpusega, võib tekkida vigastuse oht. Kasutage seadet uuesti ainult pärast seda, kui see on Samsungi teeninduskeskuses või volitatud teeninduskeskuses ära parandatud.
- Kui mikrofoni, kõlarisse või vastuvõtjasse pääsevad tolm või võõrmaterjalid või kui need osad on kaetud, võib seadme heli vaikseks muutuda või teatud funktsioonid ei pruugi toimida. Kui üritate tolmu või võõrmaterjale terava esemega eemaldada, võib seade kahjustuda ja selle välimus kannatada saada.



- Ühendusprobleemid ja aku tühjenemine võivad tekkida järgnevates olukordades:
  - Kui kinnitate seadme antenni lähedusse metalli sisaldava kleebise
  - Kui paigaldate seadmele katte, mis sisaldab metalli
  - Kui katate teatud funktsioonide, nagu helistamine või mobiilne andmeside, kasutamise ajal seadme antenni oma kätega või mõne muu esemega
- Ärge katke valgussensori ala tarvikute, näiteks kleebiste või kattega. See hoiab ära sensori talitlushäired.
- Vältige vee kokkupuutumist puutekraaniga. Niiskus või veega kokkupuude võib tuua kaasa puutekraani talitlushäireid.



## Tugevad nupud

Nupp	Funktsioon
Küljenupp	<ul style="list-style-type: none"> <li>Vajutage ja hoidke seadme sisse- või väljalülitamiseks.</li> <li>Vajutage ekraani sisselülitamiseks või lukustamiseks.</li> <li>Vajutage kaks korda, et avada seadistatud rakendus või funktsioon.</li> </ul>
Küljenupp + helitugevuse vähendamise nupp	<ul style="list-style-type: none"> <li>Vajutage korraga, et ekraanitõmmist jäädvustada.</li> <li>Vajutage ja hoidke korraga all, et seadet välja lülitada.</li> </ul>

## Küljenupu seadistamine

Valige rakendus või funktsioon, vajutades küljenuppu kaks korda.

Avage **Seaded**, toksake **Täpsemad funktsioonid** → **Küljenupp** ja seejärel valige soovitud valik.

## Tarkvara nupud

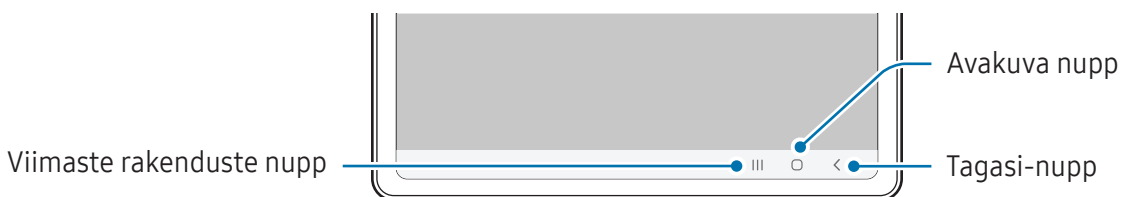

Kui te ekraani sisse lülitate, ilmuvad tarkvara nupud ekraani allossa. Lisateavet vaadake jaotisest [Navigatsiooniriba \(tarkvara nupud\)](#).

## Aku laadimine

Laadige aku enne esmakordset kasutamist või kui seda ei ole pikemat aega kasutatud.

### Juhtmega laadimine

Aku laadimiseks ühendage USB-kaabel USB-toiteadapteriga ja ühendage kaabel seadme mitmeotstarbelise pesaga. Peale aku täislaadimist ühendage laadur seadme küljest lahti.

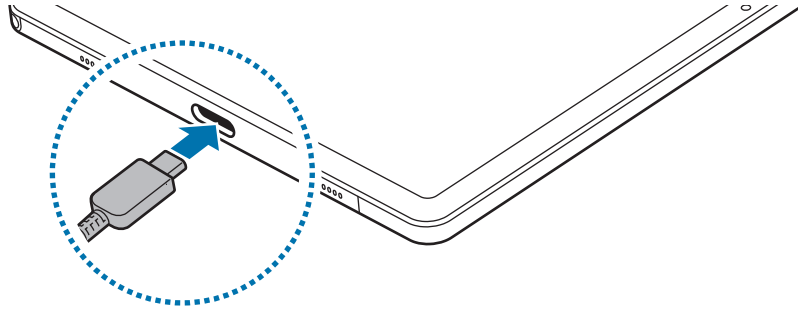

### Kiirlaadimine

Kasutage kiirlaadijat.

Saate laaduri ühenduse olekut kontrollida, kui avate **Seaded** ja toksate **Aku**.



- Kui kiirlaadimine ei toimi, avage **Seaded**, toksake **Aku** → **Laadimisseaded** ja seejärel kontrollige, kas soovitud funktsioon on sisse lülitatud. Samuti kontrollige, kas USB-kaabel ja USB-toiteadapter on korralikult ühendatud.
- Te saate akut kiiremini laadida, kui seade või selle ekraan on välja lülitatud.

## Teiste seadmete laadimine

Kasutage USB-kaablit teise mobiilseadme laadimiseks oma tahvelarvuti aku abil.

Ühendage oma tahvelarvuti ja teine seade tahvelarvuti USB-kaabli abil. Teisest seadmest olenevalt võib vajalik olla USB-ühenduspesa.

Laadimise algamisel kuvatakse seadme ekraanile aku laadimise ikoon.



Teie tahvelarvutisse ilmuv rakenduse valiku hüpikaken on mõeldud andmete edastamiseks. Ärge valige hüpikaknast rakendust.

## Akuenergia tarbimise vähendamine

Teie seadmes on mitmesuguseid suvandeid akuenergia säästmiseks.

- Optimeerige seadet, kasutades seadme hoolduse funktsiooni.
- Kui te seadet ei kasuta, lülitage ekraan küljenupu vajutusega välja.
- Lülitage energiasäästurežiim välja.
- Sulgege ebavajalikud rakendused.
- Lülitage Bluetooth välja, kui te seda ei kasuta.
- Lülitage sünkroonitavate rakenduste automaatne sünkroonimine välja.
- Vähendage taustavalguse põlemisaega.
- Vähendage ekraani heledust.

## Aku laadimise näpunäited ja ettevaatusabinõud



Kasutage ainult Samsungi heakskiidetud akut, laadurit ja juhete, mis on loodud konkreetselt teie seadme jaoks. Sobimatu aku, laadur ja juhe võivad põhjustada tõsisid vigastusi või teie seadme rikkuda.



- Laaduri vale ühendamine võib seadet tõsiselt kahjustada. Ebaõigest kasutamisest tingitud rikked ei ole garantiiga kaetud.
- Kasutage ainult seadmega kaasas olevat C-tüüpi USB-kaablit. Seade võib kahjustuda, kui kasutate Mikro USB-kaablit.
- Seadme laadimine märja mitmeotstarbelise pesaga võib seadet kahjustada. Enne seadme laadimist, kuivatage mitmeotstarbeline pesa põhjalikult.



- Energia säästmiseks võtke laadur, kui te seda ei kasuta, pistikupesast välja. Laaduril puudub toitelüliti, seega peate te selle siis, kui te seda ei kasuta, energia säästmiseks pistikupesast välja võtma. Laadur peab laadimise ajal olema elektrikontakti läheduses ja lihtsalt ligipääsetav.
- Laadurit kasutades on soovituslik kasutada heakskiidetud laadurit, mis tagab laadimise toimivuse.
- Kui aku on täiesti tühi, ei saa seadet kohe peale laaduri ühendamist sisse lülitada. Laske akul mõni minut laadida, enne kui seadme uuesti sisse lülitate.
- Kui kasutate korraga mitmeid rakendusi, võrgurakendusi või rakendusi, mis vajavad ühendust teise seadmega, tühjeneb aku kiiresti. Elektritoite kadumise vältimiseks andmeedastuse ajal kasutage neid rakendusi vaid pärast aku täislaadimist.
- Laadurist erineva toiteallika, näiteks arvuti, kasutamine võib väiksema voolutugevuse tõttu pikendada laadimisele kuluvat aega.
- Võite seadet laadimise ajal kasutada, aga see võib pikendada aku täislaadimise aega.
- Seadme puutekraan võib laadimise ajal katkendliku toitevarustuse tõttu tõrkuda. Eemaldage sel juhul laadur seadme küljest.
- Laadimise ajal võivad seade ja laadur kuumeneda. See on normaalne ega mõjuta teie seadme tööiga ega toimimist. Kui aku muutub tavalisest kuumemaks, võib laadur laadimise lõpetada.
- Kui seade ei lae õigesti, tooge seade ja laadur Samsungi teeninduskeskusesse või volitatud teeninduskeskusesse.

## Nano-SIM kaart (Mudelid, kus mobiilsidevõrk on lubatud)

Sisestage operaatorilt saadud SIM- või USIM-kaart.

 Olenevalt operaatorist ei pruugi mõned võrguühendust vajavad teenused saadaval olla.

### SIM- või USIM-kaardi sisestamine

► SM-X115:

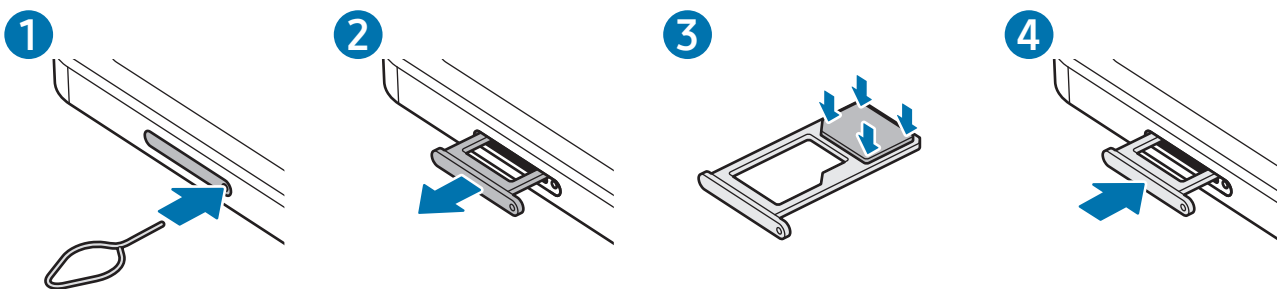

► SM-X216B:

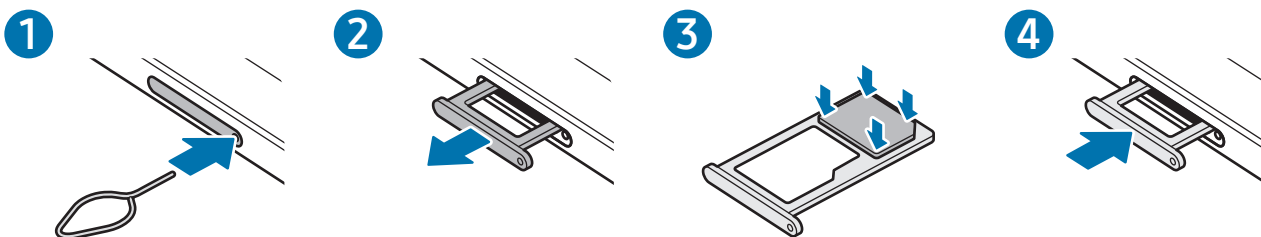

- 1 Sisestage väljutustihvt salves olevasse auku, et väljutada salv.
- 2 Tõmmake salv õrnalt salve pesast välja.
- 3 Asetage SIM- või USIM-kaart salve nii, et kulla värvi kontaktid jäävad allapoole, ja suruge SIM- või USIM-kaart ettevaatlikult salve, et see kinnitada.

#### 4 Sisestage salv õrnalt salve pesasse tagasi.

- ❗ • Kasutage ainult nano-SIM kaarti.
- Ärge kaotage ega laske teistel kasutada oma SIM- või USIM-kaarti. Samsung ei vastuta kaotatud või varastatud kaardi tõttu tekkinud kahjude või ebamugavuste eest.
- Veenduge, et väljutustihvt oleks augu suhtes risti. Vastasel juhul võite seadet kahjustada.
- Kui kaart pole korralikult salve kinnitatud, võib SIM kaart salvest välja tulla või kukkuda.
- Sisestades salve oma seadmesse, kui salv on märg, võite seadet kahjustada. Veenduge alati, et salv on kuiv.
- Sisestage salv täielikult salve pesa, et vältida vedelike sattumist seadmesse.

## microSD kaart

### SD-kaardi sisestamine

Teie seadme SD-kaardi mahutavus võib olla teiste mudelite omast erinev ja SD-kaardi tootjast ja tüübist olenevalt ei pruugi mõned SD-kaardid teie seadmega ühilduda. Oma seadme maksimaalse SD-kaardi mahutavuse teada saamiseks külastage Samsungi veebisaiti.

► SM-X110, SM-X115:

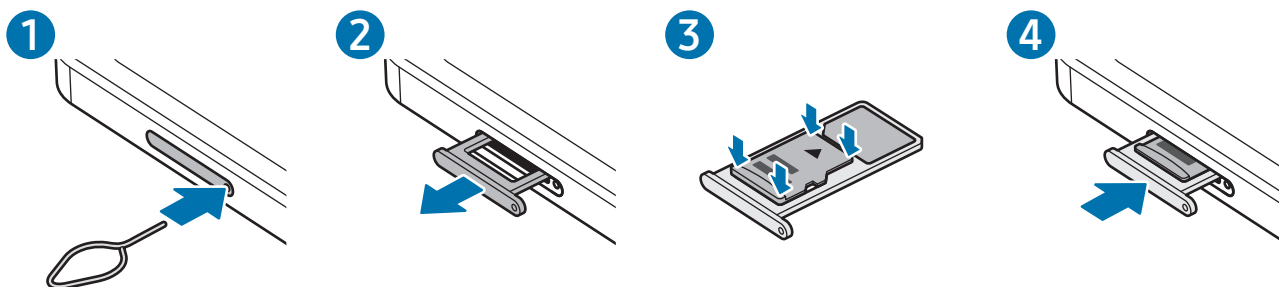

► SM-X210, SM-X216B:

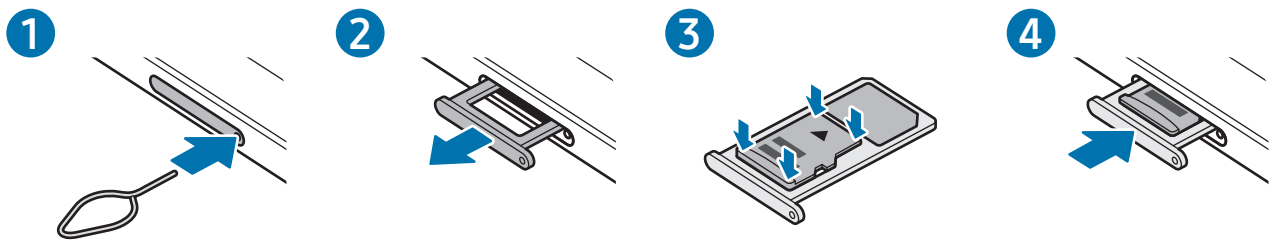

- 1 Sisestage väljutustihvt salves olevasse auku, et väljutada salv.
- 2 Tõmmake salv õrnalt salve pesast välja.
- 3 Asetage SD-kaart salve nii, et kuldset värvi kontaktid jääksid allapoole, ja vajutage SD-kaart ettevaatlikult salve, et see kinnitada.
- 4 Sisestage salv õrnalt salve pesasse tagasi.

- ❗ • Kasutage ainult microSD kaarti.
- Mõned SD-kaardid ei pruugi selle seadmega täielikult ühilduda. Mitteühilduva kaardi kasutamine võib kahjustada nii seadet, SD-kaarti kui ka sellele talletatud andmeid.
- Olge hoolikas, et sisestaksite SD-kaardi õigetpidi.
- Veenduge, et väljutustihvt oleks augu suhtes risti. Vastasel juhul võite seadet kahjustada.
- Salve seadmest eemaldamisel katkestatakse mobiilne andmeside. (Mudelid, kus mobiilsidevõrk on lubatud)
- Kui kaart pole korralikult salve kinnitatud, võib SD kaart salvest välja tulla või kukkuda.
- Sisestades salve oma seadmesse, kui salv on märg, võite seadet kahjustada. Veenduge alati, et salv on kuiv.
- Sisestage salv täielikult salve pesa, et vältida vedelike sattumist seadmesse.



- Seade toetab SD-kaartide jaoks FAT- ja exFAT-failisüsteeme. Kui sisestate kaarti, mis on vormindatud mõnes muus failisüsteemis, palub seade teil kaardi ümber vormindada, vastasel juhul ei tunne see kaarti ära. SD-kaardi kasutamiseks peate selle vormindama. Kui seade ei saa SD-kaarti vormindada ega tuvastada, võtke ühendust SD-kaardi tootjaga, Samsungi teeninduskeskusega või volitatud teeninduskeskusega.
- Andmete pidev kaartidele kirjutamine ja sealt kustutamine lühendab SD-kaartide eluiga.
- Kui sisestate SD-kaardi seadmesse, ilmub SD-kaardi failikataloog kaustas **Minu Failid** → **SD-kaart**.

## SD-kaardi eemaldamine

Enne SD-kaardi eemaldamist siduge see ohutuks eemaldamiseks lahti.

1 Avage **Seaded** ja toksake **Seadmeholdus** → **Mäluruum**.

2 Libistage vasakule, et pääseda lehele **SD-kaart**.

3 Toksake  → **Katkesta ühendus**.



Ärge eemaldage välist mäluruumi, nagu SD-kaart või USB-mäluseade, kui seade andmeid parajasti üle kannab või kasutab või kui andmed on äsja üle kantud. Vastasel juhul võivad andmed kahjustuda või kaduma minna, samuti võivad kahjustuda väline mäluruum ja tahvelseade. Samsung ei vastuta kadude, sealhulgas andmekadude eest, mille on põhjustanud välismäluseadmete väärkasutus.





## SD-kaardi vormindamine

Arvutis vormindatud SD-kaart ei pruugi seadmega ühilduda. Vormindage SD-kaart seadmes.

1 Avage **Seaded** ja toksake **Seadmehooldus** → **Mäluruum**.

2 Libistage vasakule, et pääseda lehele **SD-kaart**.

3 Toksake  → **Vorminda**.

 Pidage enne SD-kaardi vormindamist meeles SD-kaardile salvestatud olulistest andmetest varukoopia teha. Tootjagarantii ei kata kasutaja tegevusest tulenevat andmekadu.

## Seadme sisse- ja väljalülitamine

 Kui asute piirkonnas, kus juhtmevabade seadmete kasutamine on piiratud, nagu lennukid ja haiglad, järgige kõiki väljapandud hoiatusi ja volitatud isikute juhiseid.

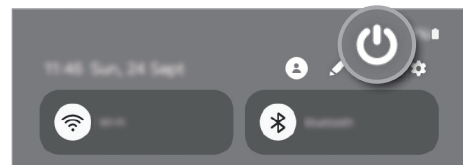

### Seadme sisselülitamine

Seadme sisselülitamiseks vajutage ja hoidke küljenuppu paar sekundit all.

### Seadme väljalülitamine

1 Seadme väljalülitamiseks vajutage ja hoidke all küljenuppu. Samuti võite avada teavituste paneeli, libistada alla ja toksata .

2 Toksake **Toide VÄLJA**.

Seadme taaskäivitamiseks toksake **Taaskäivita**.

## Taaskäivitama sundimine

Kui teie seade on külmunud ja ei reageeri, vajutage ja hoidke seadme taaskäivitamiseks rohkem kui 7 sekundit samaaegselt all küljenuppu ja helitugevuse vähendusnuppu.

## Hädaabikõne (mudelid, kus mobiilsidevõrk on lubatud)

Saate teha hädaabikõne ja tutvuda salvestatud meditsiiniteabega.

Vajutage ja hoidke all küljenuppu ning toksake seejärel **Hädaabikõne**. Teise võimalusena avage teavituste paneeli, libistage alla ja toksake seejärel  → **Hädaabikõne**.



Oma meditsiiniteabe ja hädaabikontaktide haldamiseks avage **Seaded** ja toksake **Ohutus ja hädaolukord**.

## Algseadistamine

Seadme esmakordsel või andmete lähtestamise järgsel sisselülitamisel järgige ekraani juhiseid oma seadme seadistamiseks.



Kui te ei loo Wi-Fi-võrguga ühendust, ei pruugi algseadistamise ajal olla võimalik mõnda seadme funktsiooni seadistada.

# Rakendused ja funktsioonid

## Sissejuhatus

Saate kasutada seadme rakendusi ja mitmesuguseid funktsioone.

See peatükk on Samsungi seadmete rakenduste ja funktsioonide tavajuhend.

Mudelist olenevalt võib osa sisust erineda, samuti võib see hõlmata rakenduste või funktsioonide kirjeldusi, mis ei ole teie seadme jaoks saadaval.



## Samsung Account

Samsung Accountiga saate kasutada mitmesuguseid Samsungi teenuseid, mida pakutakse mobiilseadmete, telerite ja Samsungi veebisaidi kaudu.

Selleks, et näha nimekirja teenustest, mida oma Samsung Accountiga kasutada saate, külastage veebilehte [account.samsung.com](https://account.samsung.com).

1 Avage **Seaded** ja toksake **Samsung Account**.

Teise võimalusena avage **Seaded** ja toksake **Kontod ja varundamine** → **Kontode haldamine** → **Lisa konto** → **Samsung Account**.

2 Logige oma Samsung Accounti sisse. Kui teil Samsung Accounti kontot ei ole, toksake **Unustasid parooli või puudub konto?** → **Loo konto**.

### Oma kasutajanime leidmine ja parooli lähtestamine

Kui unustate oma Samsung Accounti kasutajanime või parooli, toksake Samsung Accounti sisselogimiskuval **Unustasid parooli või puudub konto?** → **Unustasin ID** või **Unustasin parooli**. Te saate leida oma kasutajanime või lähtestada oma parooli pärast seda, kui sisestate vajaliku teabe.

### Oma Samsung Accountist välja logimine

Kui logite oma Samsung Accountist välja, eemaldatakse teie seadmest ka teie andmed, näiteks kontaktid või sündmused.

1 Avage **Seaded** ja toksake **Kontod ja varundamine** → **Kontode haldamine**.

2 Toksake **Samsung Account** → **Minu profiil** ja toksake ekraani allosas **Logi välja**.

3 Toksake **Logi välja**, sisestage oma Samsung Accounti parool ja toksake seejärel **OK**.

## Ekraani mõistmine

### Puutekraani juhtimine

#### Toksamine

Toksake ekraanil.

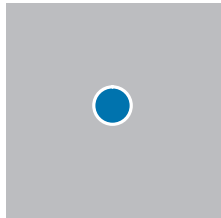

#### Puudutamine ja allhoidmine

Puudutage ekraani ja hoidke seda umbes kaks sekundit all.

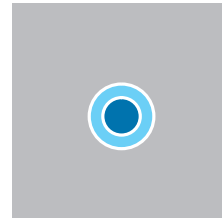

#### Lohistamine

Puudutage üksust ja hoidke seda all ning lohistage see sihtkohta.

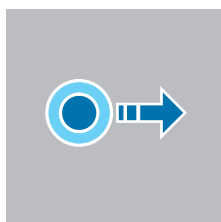

#### Kaks korda toksamine

Toksake ekraanil kaks korda.

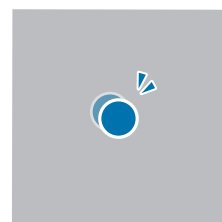

#### Libistamine

Libistage üles, alla, vasakule või paremale.

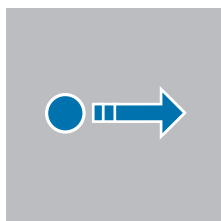

#### Sõrmede laiali- ja kokkusurumine

Libistage ekraanil kahte sõrme laiali või suruge neid kokku.

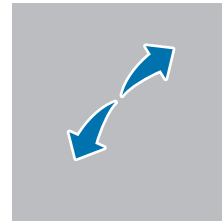

- Ärge laske puutekraanil muude elektriseadmetega kokku puutuda. Elektrostaatilised laengud võivad põhjustada puutekraani talitlushäireid.
- Hoidmaks puutekraani kahjustumast, ärge toksake sellele teravate esemetega ega rakendage sõrmede ega muude esemetega liiga tugevat survet.
- Puutekraanil ei ole soovitatav kasutada fikseeritud graafikat, mis kuvatakse pikema aja jooksul. See võib põhjustada järelhelendust või kõrvaliste kujutiste ilmumist.



Seade ei pruugi tuvastada puudutusi ekraani servades, mis asuvad väljaspool puutetundlikku piirkonda.

## Navigatsiooniriba (tarkvara nupud)

Kui te ekraani sisse lülitate, ilmuvad tarkvara nupud ekraani allossa navigatsiooniribale. Vaikimisi on tarkvara nupud viimaste rakenduste nupp, avakuva nupp ja Tagasi-nupp. Nuppude funktsioonid võivad muutuda vastavalt kasutatavale rakendusele või kasutuskeskkonnale.



Nupp		Funktsioon
☰	Viimased rakendused	<ul style="list-style-type: none"> <li>Toksake hiljutiste rakenduste loendi avamiseks.</li> </ul>
○	Avakuva	<ul style="list-style-type: none"> <li>Toksake avalehele naasmiseks.</li> <li>Puudutage ja hoidke all, et avada rakendus <b>Google'i assistent</b>.</li> </ul>
<	Tagasi	<ul style="list-style-type: none"> <li>Toksake eelmisele lehele naasmiseks.</li> </ul>

## Navigatsiooniriba peitmine

Navigatsiooniriba peitmisel saate failidega tutvuda või rakendusi kasutada laiemal ekraanil.

Avage **Seaded**, toksake **Ekraan** → **Navigatsiooniriba** ja toksake seejärel valikut **Libistamise liigutused** jaotises **Navigeerimisviis**. Navigatsiooniriba peidetakse ja kuvatakse žestide näpunäited. Toksake **Veel valikuid** ja valige soovitud valik.

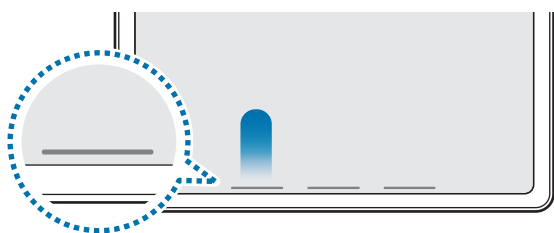

Altotsast libistamine



Külgedelt ja altotsast libistamine

Kui soovite ekraani alaosas asuvad žestide näpunäited peita, toksake lülitit **Liigutuste vihje**, et see välja lülitada.

## Avaleht ja rakenduste ekraan

Avaleht on stardipunktiks seadme funktsioonidele juurdepääsul. See kuvab vidinaid, rakenduste otseteid jne.

Rakenduste ekraanil kuvatakse kõigi rakenduste ikoonid, kaasa arvatud uute paigaldatud rakenduste ikoonid.

### Avalehe ja rakenduste ekraani vahel liikumine

Rakenduste ekraani avamiseks libistage avalehel üles.

Avalehele naasmiseks libistage rakenduste ekraanil üles või alla. Samuti saate toksata avakuva nuppu või Tagasi-nuppu.

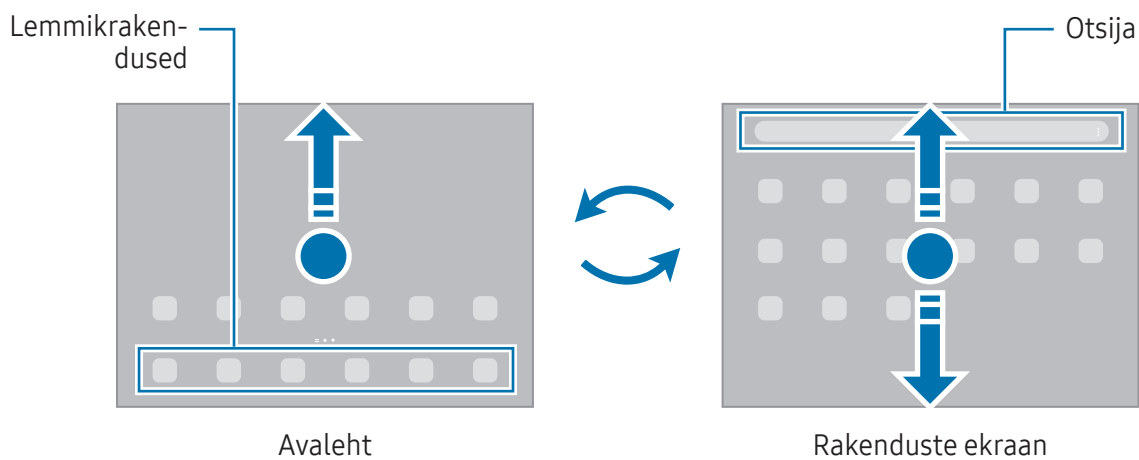

Kui lisate avalehele rakenduste nuppu, saate rakenduste ekraani nupu toksamisega avada. Puudutage avalehel tühja ala ja hoidke seda all, toksake **Seaded** ja seejärel toksake lüliti **Rakenduste ekraani nupu kuvamine avaekraanil**, et see sisse lülitada. Rakenduste nupp lisatakse avalehe allosa.



## Avalehe redigeerimine

Muutmisvalikutele ligipääsuks puudutage avalehel tühja ala ja hoidke seda all või suruge sõrmed ekraanil kokku. Saate seada taustapildi, lisada vidinaid jne. Saate ka avalehe paneele lisada, kustutada või ümber korraldada.

- Paneeli lisamine: libistage vasakule ja toksake seejärel **+**.
- Paneeli teisaldamine: lohistage paneeli eelvaade uude asukohta.
- Paneeli kustutamine: toksake paneelil .

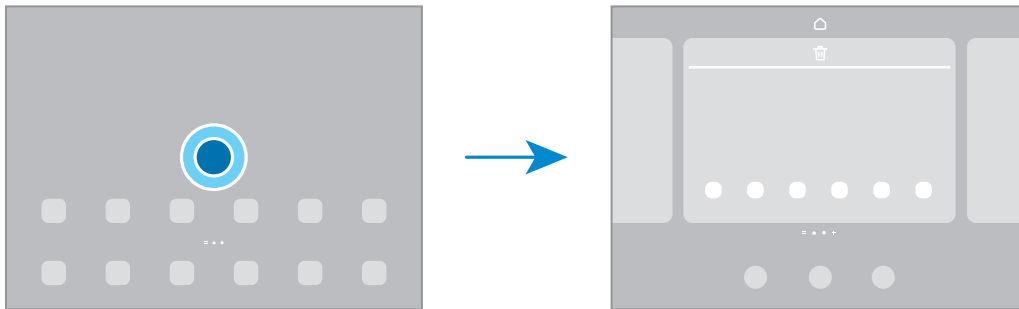

- **Taustpilt ja stiil:** avalehe ja lukustatud ekraani taustpildi seadete muutmine.
- **Vidinad:** vidinad on konkreetseid funktsioone avavad väiksemad rakendused, mis pakuvad teavet ja mugavat juurdepääsu avalehelt. Valige vidin ja toksake **Lisa**. Vidin lisatakse avalehele.
- **Seaded:** seadistage avalehe seadeid, näiteks ekraani paigutust.

## Avalehel kõigi rakenduste kuvamine

Saate panna seadme kõiki rakendusi avalehel kuvama, kasutamata eraldi rakenduste ekraani.

Puudutage avalehel tühja ala ja hoidke seda all ning seejärel toksake **Seaded** → **Avaekraani paigutus** → **Ainult avaekraan** → **Rakenda**.

## Rakenduse Finder käivitamine

Sisu otsing seadmes.

- 1 Toksake rakenduste ekraanil **Otsing**.
- 2 Sisestage märksõna.  
Otsitakse teie seadmes olevatest rakendustest ja sisust.  
Kui toksate klaviatuuril , saate rohkem sisu otsida.



## Üksuste teisaldamine

Lohistage üksus uude asukohta. Üksuse teisele paneelile liigutamiseks lohistage see ekraani serva.

Avalehel rakenduse otsetee lisamiseks puudutage rakenduste ekraanil üksust ja hoidke seda all ning seejärel toksake **Lisa avaek.-le**. Rakenduse otsetee lisatakse avalehele.

Samuti saate teisaldada tihti kasutatavaid rakendusi avalehe alaosas olevasse otseteede alasse.

## Kaustade loomine

Lohistage rakendus avalehel või rakenduste ekraanil teise rakenduse peale.

Luuakse uus kaust, mis sisaldab valitud rakendusi. Toksake **Kausta nimi** ja sisestage kausta nimi.

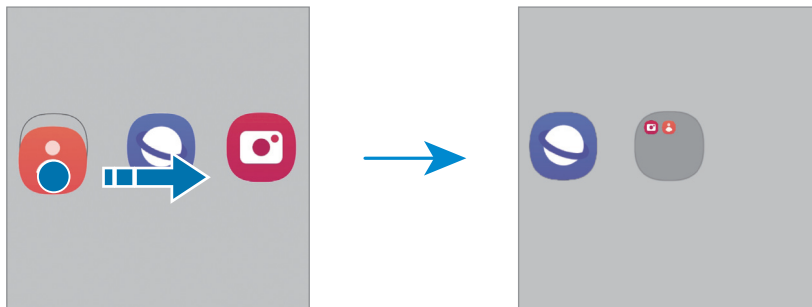

- **Rakenduste lisamine**

Toksake kaustal valikut **+**. Tähistage lisatavad rakendused ja toksake **Valmis**. Rakendusi on võimalik lisada ka neid kausta lohistades.

- **Rakenduste kaustast liigutamine**

Lohistage rakendus uude asukohta.

- **Kausta kustutamine**

Puudutage kausta ja hoidke seda all ja seejärel toksake **Kustuta kaust**. Kustutatakse ainult kaust. Kaustas olevad rakendused viiakse üle rakenduste ekraanile.

## Tegumiriba

Rakenduse kasutamise ajal kuvatakse ekraani allservas tegumiriba. Tegumiribal kuvatakse avakuva allservad olevad lemmikrakendused, hiljuti kasutatud rakendused ja kõigi rakenduste nupp. Rakendusi saate vahetada, valides tegumiribalt soovitud rakenduse.

Teil on samuti võimalik samaaegselt mitut rakendust käimas hoida. Rakenduse kasutamise ajal valige tegumiribal rakendus, hoidke sõrme peal ja lohistage see üles ja seejärel jätke, kuhu soovite.

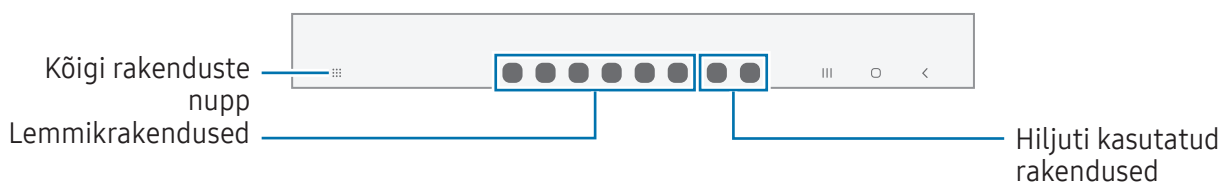

 Kui te ei soovi tegumiriba kasutada, avage **Seaded**, koputage valikut **Ekraan**, ja seejärel koputage lülitit **Tegumiriba** selle väljalülitamiseks.

## Servapaneel

Servapaneelidelt pääsete ligi oma lemmikutele rakendustele ja funktsioonidele.

Lohistage servapaneeli link ekraani keskele.

Kui servapaneeli pide pole nähtaval, avage **Seaded**, toksake **Ekraan** ja toksake seejärel lülitit **Servapaneelid**, et see sisse lülitada.

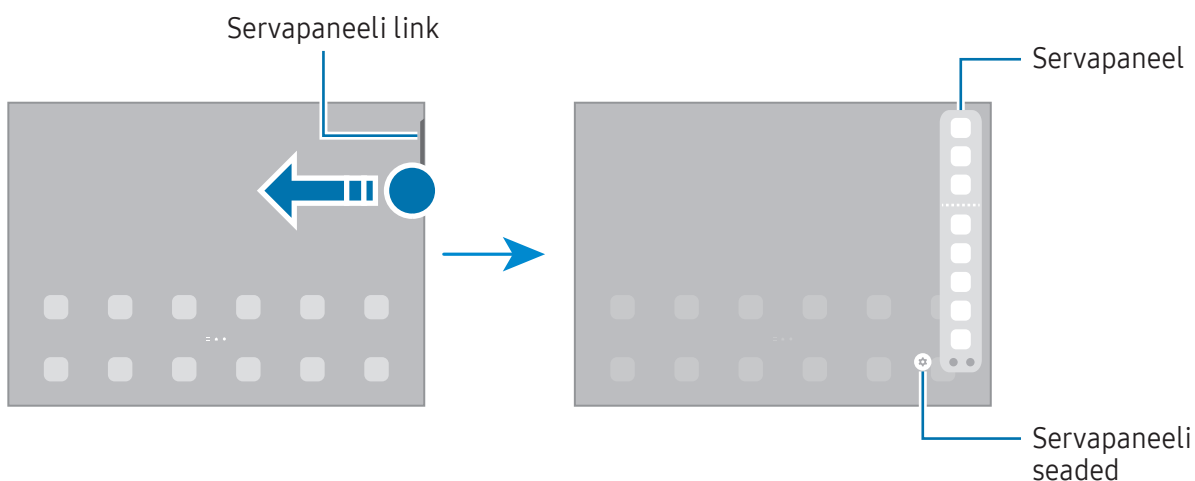

## Lukustusekraan

Küljenupu vajutamine lülitab ekraani välja ja lukustab selle. Peale selle lülitub ekraan välja ning lukustub automaatselt, kui seadet ei kasutata teatud hulk aega.

Ekraani avamiseks libistage ekraani sisse lülitudes ükskõik mis suunas.

Kui ekraan on välja lülitatud, vajutage ekraani sisselülitamiseks küljenuppu. Teise võimalusena toksake kaks korda ekraanil.

## Ekraanilukustuse tüübi muutmine













Ekraanilukustuse tüübi muutmiseks avage **Seaded**, toksake **Lukustusekraan** → **Ekraaniluku tüüp** ja valige seejärel tüüp.











Mustri, PINi, parooli või oma biomeetriliste andmete seadistamisel ekraaniluku tüübiks saate kaitsta oma isiklike andmeid, ennetades teiste ligipääsu teie seadmele. Pärast ekraaniluku tüübi seadistamist nõuab seade avamiseks alati avamiskoodi.

-  Saate määrata oma seadme tehaseseadeid taastama, kui sisestate avamiskoodi mitu korda järjest valesti ja lubatud katsete piirmäär saab täis. Avage **Seaded**, toksake **Lukustusekraan** → **Turvaluku seaded**, avage ekraan eelseadistatud ekraanilukustuse tüübiga ning toksake seejärel lülilit **Aut. tehaseseadete läht.**, et see sisse lülitada.

## Indikaatorikoonid

Indikaatorikoonid ilmuvad ekraani ülaosas olevale olekuribale. Tabelis on välja toodud enimkasutatavad ikoonid.

Ikoon	Tähendus
	Signaali pole
	Signaali tugevus
	Rändlus (väljaspool tavalist teeninduspiirkonda)
	GPRS-võrk ühendatud
	EDGE-võrk ühendatud
	UMTS-võrk ühendatud
	HSDPA-võrk ühendatud
	HSPA+-võrk ühendatud
	LTE-võrk ühendatud
	5G-võrk ühendatud
	LTE-võrk ühendatud LTE-võrgus, mis hõlmab 5G-võrku
	Wi-Fi ühendatud

Ikoon	Tähendus
	Bluetooth-funktsioon on sisse lülitatud
	Asukohateenused on kasutusel
	Kõne pooleli
	Vastamata kõne
	Uus teksti- või multimeediasõnum
	Alarm on sisse lülitatud
	Vaigistamisrežiim/värinarežiim
	Lennurežiim on sisse lülitatud
	Ilmnes tõrge või tuleb olla ettevaatlik
	Aku laadimine/akutase



- Olekuriba ei pruugi kõigis rakendustes ekraani ülaosas ilmuda. Olekuriba kuvamiseks lohistage see ekraani ülaosast alla.
- Mõned indikaatoriikoonid kuvatakse ainult teavituste paneeli avamisel.
- Indikaatoriikoonid võivad sõltuvalt operaatorist või mudelist erineda.

## Teavituste paneel

Kui saate uusi teavitusi, ilmuvad olekuribal indikaatorikoonid. Saamaks ikoonide kohta lisateavet, avage teavituste paneel ja tutvuge üksikasjadega.

Teavituste paneeli avamiseks lohistage olekuriba allapoole. Teavituste paneeli sulgemiseks libistage ekraanil sõrmega ülespoole.

Teavituste paneelil on võimalik kasutada järgmisi funktsioone.

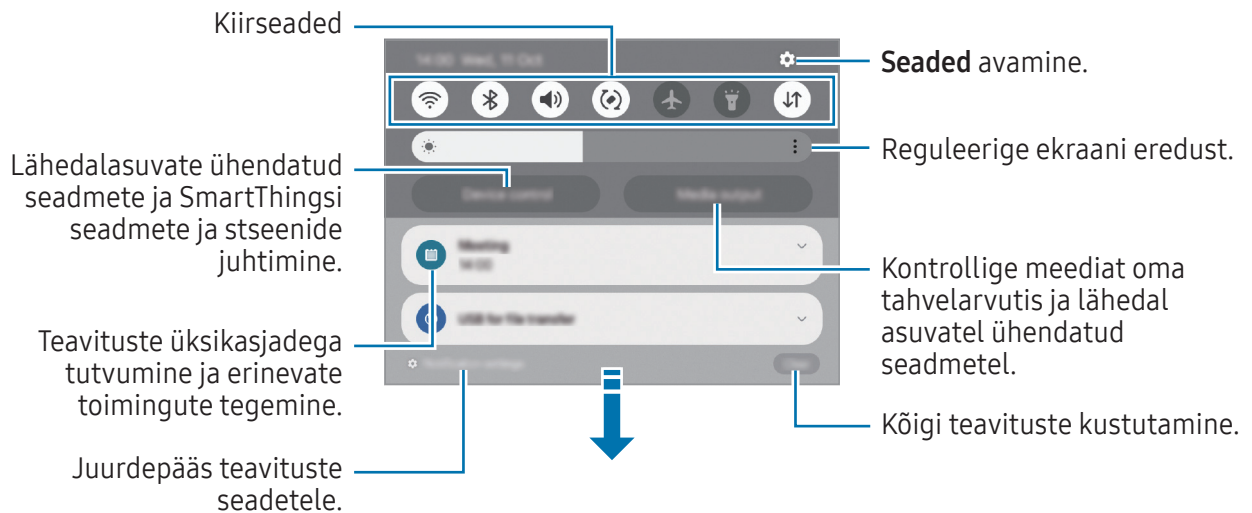

## Kiirseadete paneeli kasutamine

Kiirseadete paneeli vaatamiseks libistage teavituste paneelil allapoole.

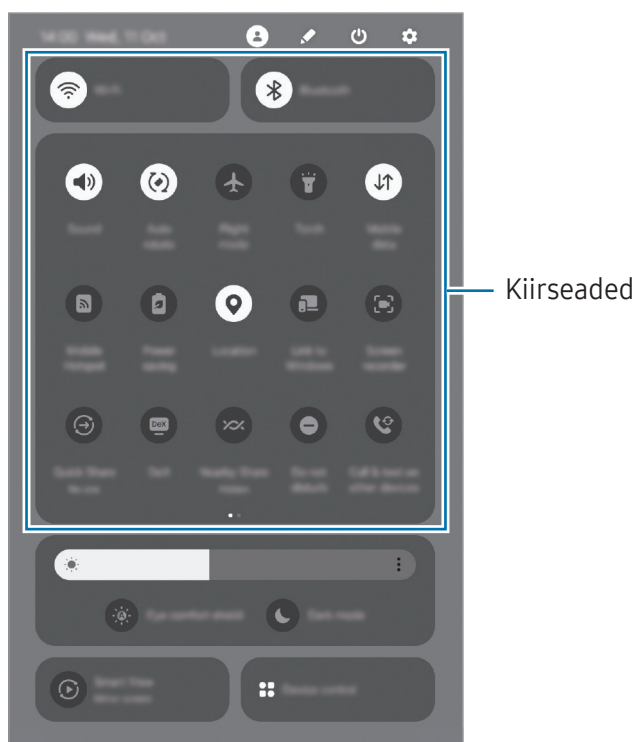

Vajutage igat nuppu funktsiooni sisse- või väljalülitamiseks. Täpsematele seadetele ligipääsu saamiseks toksake nupu teksti või puudutage nuppu ja hoidke seda all.

Nuppude redigeerimiseks toksake  → **Redigeeri**.

## Meediaesituse juhtimine

Kontrollige oma tahvelarvuti ja läheduses asuvate ühendatud seadmete meediat teavituste paneelil.

- 1 Avage teavituste paneel ja toksake **Meediumiväljund**.
- 2 Esituse reguleerimiseks toksake kontrolleri ikoonidel.

## Läheduses olevate seadmete juhtimine

Avage ning juhtige teavituste paneelil läheduses olevaid ühendatud seadmeid ja sagedasti kasutatavaid SmartThingsi seadmeid ja stseene.

- 1 Avage teavituste paneel ja toksake **Seadme juhtim**.  
Kuvatakse läheduses olevad ühendatud seadmed ja SmartThingsi seadmed ja stseenid.
- 2 Valige läheduses olev seade või SmartThingsi seade, et seda juhtida, või valige stseen, et seda käivitada.

## Teksti sisestamine

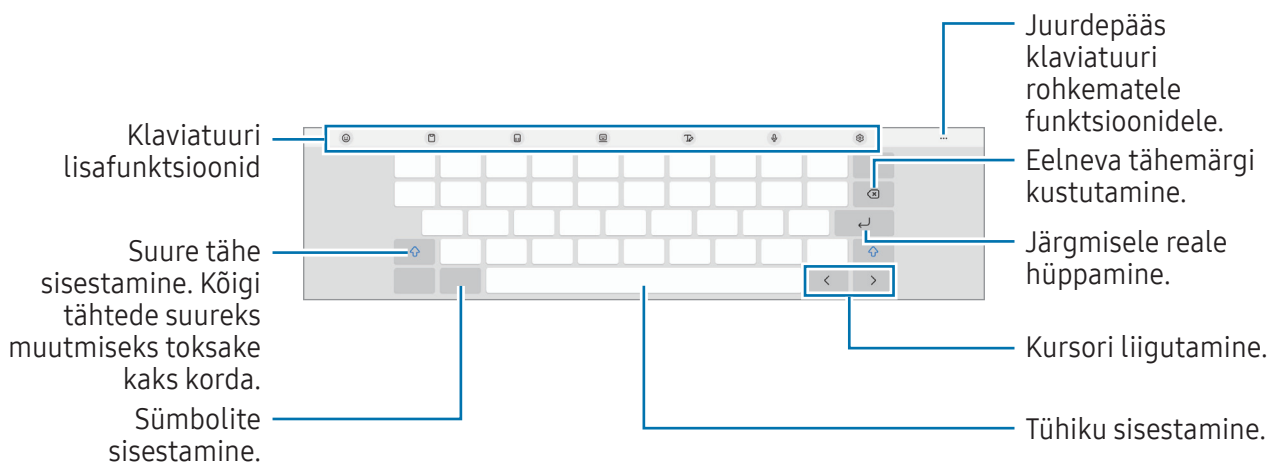

### Klaviatuuri paigutus

Teksti sisestamisel ilmub klaviatuur automaatselt.



 Mõnes keeles ei saa teksti sisestada. Teksti sisestamiseks peate sisestuskeele muutmata mõnele toetatud keelele.



### Sisestuskeele muutmine

Toksake  → **Keeled ja tüübid** → **Halda sisestuskeeli** ja valige kasutatavad keeled. Kui valite kaks või enam keelt, saate sisestuskeelt ümber lülitada toksates .



### Klaviatuuri muutmine

Klaviatuuri muutmiseks toksake navigatsiooniribal .

Klaviatuuri tüübi muutmiseks toksake  → **Keeled ja tüübid**, valige keel ja soovitud klaviatuuri tüüp.

 Kui navigatsiooniribale ei ilmu klaviatuuri nuppu () , avage **Seaded**, toksake **Üldine haldus** → **Klaviat. loend ja vaikimisi** ning toksake seejärel lülitit **Klaviatuuri nupp navigeerimisribal**, et see sisse lülitada.

## Kopeerimine ja kleepimine

- 1 Puudutage ja hõljutage teksti kohal.
- 2 Lohistage soovitud teksti valimiseks  või , või toksake kogu teksti valimiseks **Vali kõik**.
- 3 Toksake **Kopeeri** või **Lõika**.  
Valitud tekst kopeeritakse lõikelauale.
- 4 Puudutage ja hoidke kohta, kuhu tekst sisestada, ja toksake **Kleebi**.  
Eelnevalt kopeeritud teksti kleepimiseks toksake **Lõikelaud** ja valige teksti.



# Rakenduste installimine ja desinstallimine

## Galaxy Store

Ostke ja laadige alla rakendusi. Saate laadida alla rakendusi, mis on mõeldud spetsiaalselt Samsung Galaxy seadmetele.

Avage rakendus **Galaxy Store**. Sirvige rakendusi kategooriate järgi või toksake võtmesõna otsimiseks **Q**.



- See rakendus ei pruugi sõltuvalt operaatorist või mudelist saadaval olla.
- Automaatse värskenduse seadistuste muutmiseks toksake **Menüü** →  → **Rakenduste autom. värskendamine** ja valige seejärel suvand.

## Play pood

Ostke ja laadige alla rakendusi.

Avage rakendus **Play pood**. Sirvige rakendusi kategooriate järgi või otsige neid märksõnade abil.



- Automaatsete värskenduste seadete muutmiseks toksake oma konto ikoonil, toksake **Seaded** → **Võrgueelistused** → **Rakenduste automaatne värskendamine** ja tehke seejärel valik.

## Rakenduste haldamine

### Rakenduste desinstallimine või keelamine

Puudutage rakendust ja hoidke seda all ning tehke valik.

- **Desinstal.:** deinstallige alla laaditud rakendused.
- **Inaktiv.:** blokeerige valitud vaikerakendused, mida ei saa seadmest eemaldada.



- Teatud rakendused ei pruugi seda funktsiooni toetada.

### Rakenduste lubamine

Avage **Seaded**, toksake **Rakendused** →  → **Inaktiveeritud** → **OK**, valige rakendus ja toksake **Aktiveeri**.

## Rakenduse lubade seadistamine

Mõned rakendused vajavad õigesti toimimiseks luba kasutada teie seadmel olevaid andmeid.

Rakenduste lubade seadete juurde pääsemiseks avage **Seaded** ja toksake **Rakendused**. Valige rakendus ja toksake **Õigused**. Saate tutvuda rakenduse lubade nimekirjaga ja muuta rakenduse lube.

Rakenduste lubade seadetega tutvumiseks või nende muutmiseks loa kategooria alusel avage **Seaded** ja toksake **Rakendused** →  → **Lubade haldur**. Valige üksus ja valige rakendus.



Kui te rakendustele lubasid ei anna, ei pruugi rakenduste põhifunktsioonid õigesti funktsioneerida.

## Telefon



### Sissejuhatus

Tehke hääl- ja videokõnesid ning vastake neile.



Saate kasutada oma tahvelarvuti helistamise ja sõnumite saatmise funktsioone oma telefoninumbriga, kasutades funktsiooni **Kõned ja tekst teistes seadmetes**. Käivitage oma tahvelarvutis ja telefonis rakendus **Seaded**, toksake **Ühendatud seadmed** → ja seejärel toksake lülitit **Kõned ja tekst teistes seadmetes**, et seda aktiveerida. Peate tahvelarvutis ja telefonis sama Samsung Accounti konto registreerima ja sellesse sisse logima. Mõned helistamise ja sõnumivahetuse funktsioonid ei pruugi saadaval olla.

## Helistamine

- 1 Avage rakendus **Telefon** ja toksake **Klahvist**.
- 2 Sisestage telefoninumber.
- 3 Toksake häälkõne tegemiseks  või videokõne tegemiseks  või .

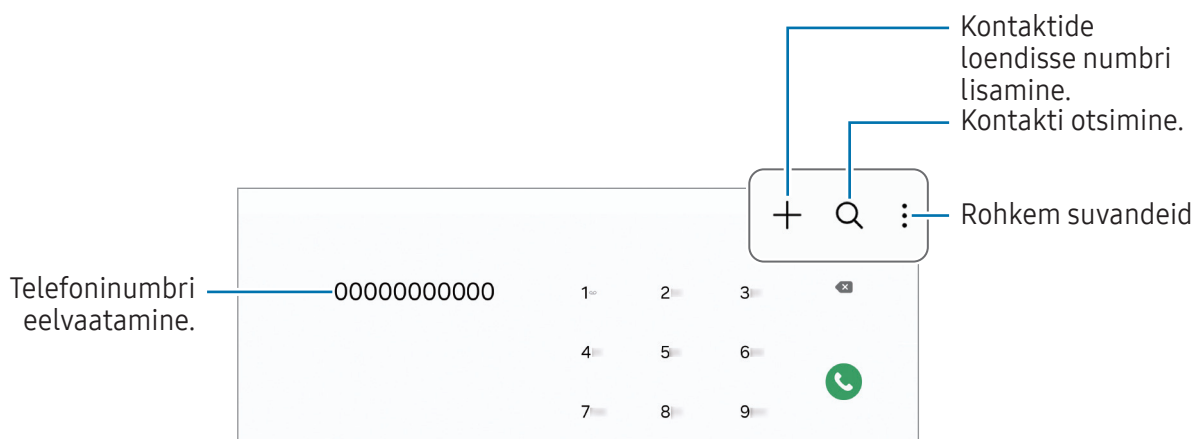

### Kõnelogidest või kontaktide loendist helistamine

Avage rakendus **Telefon**, toksake **Hiljut.-d** või **Kontaktid** ning libistage seejärel helistamiseks kontakti või telefoninumbri peal paremale.

Kui see funktsioon on välja lülitatud, toksake  → **Seaded** → **Teised kõneseaded** ja toksake seejärel lülitit **Libis. helist. või sõnumi saat.**, et see sisse lülitada.

### Kiirvalimise kasutamine

Numbril kiirvalimise määramiseks avage rakendus **Telefon**, toksake **Klahvist**. →  → **Kiirvalimise numbrid**, valige kiirvalimise number ja seejärel lisage telefoninumber.

Kõne tegemiseks puudutage ja hoidke klaviatuuril kiirvalimise numbrit all. Kui kiirvalimise number on 10-kohaline või pikem, toksake selle esimes(t)el numbril(te)l, seejärel puudutage ja hoidke viimast numbrit all.

Näiteks kui seate kiirvalimise numbriliks numbrit **123**, toksake **1**, toksake **2** ja seejärel puudutage ja hoidke all **3**.

## Rahvusvahelise kõne tegemine

- 1 Avage rakendus **Telefon** ja toksake **Klahvist**.
- 2 Puudutage ja hoidke **0** all, kuni ilmub märk +.
- 3 Sisestage riigikood, piirkonnakood ja telefoninumber ning toksake .

## Sissetulevad kõned



### Kõnele vastamine

Sissetuleva kõne puhul lohistage  suurest ringist välja.

### Kõnest keeldumine

Sissetuleva kõne puhul lohistage  suurest ringist välja.

Sõnumi saatmiseks kõnest keeldumisel lohistage riba **Saada sõnum** üles ja valige saadetav sõnum.

Erinevate keeldumissõnumite loomiseks avage rakendus **Telefon**, toksake  → **Seaded** → **Kiirelt keeldumise sõnumid**, sisestage sõnum ja toksake seejärel .

## Telefoninumbrite blokeerimine

Keelduge konkreetsetest saabuvatest kõnedest, lisades need numbrid oma blokeerimisnimekirja.

Avage rakendus **Telefon**, toksake  → **Seaded** → **Numbrite blokeerimine** ja seejärel valige kontaktid või telefoninumbrit, mida soovite blokeeritud numbrite loendisse salvestada.

Kui blokeeritud numbrid üritavad teiega ühendust saada, siis teid sellest ei teavitata. Kõned logitakse kõnelogisse.

-  Samuti võite blokeerida sissetulevad kõned inimestelt, kes ei näita oma telefoninumbrit. Toksake lülitit **Blokeeri kõned tundmatutelt nr.-tlt**, et see funktsioon sisse lülitada.

# Kontaktid

## Sissejuhatus

Looge uusi kontakte või hallake seadmes olevaid kontakte.

## Kontaktide lisamine

### Uue kontakti loomine

- 1 Avage rakendus **Kontaktid** ja toksake **+**.
- 2 Valige mälu ruumi asukoht.
- 3 Sisestage kontaktandmed ja toksake **Salvesta**.

### Kontaktide importimine

Lisage kontakte, importides neid teistest mälu ruumidest oma seadmesse.

- 1 Avage rakendus **Kontaktid** ja toksake **≡** → **Kontaktide haldamine** → **Kont. importimine**.
- 2 Kontaktide importimiseks järgige ekraanil kuvatavaid juhiseid.

### Veebikontodega kontaktide sünkronimine





Sünkroonige seadme kontakte kontaktidega, mis on salvestatud teie veebikontodesse, näiteks teie Samsung Accounti.

- 1 Avage **Seaded**, toksake **Kontod ja varundamine** → **Kontode haldamine** ja valige konto, millega sünkroonida soovite.
- 2 Toksake **Sünkrooni konto** ja toksake lülitit **Kontaktid**, et see sisse lülitada.

## Kontaktide otsimine

Avage rakendus **Kontaktid**. Toksake kontaktide loendi ülaosas **Q** ja sisestage otsingu kriteeriumid.

Toksake kontaktil. Seejärel kasutage ühte järgnevatest variantidest.

-  : häälkõne tegemine.
-  : sõnumi koostamine.
-  /  : videokõne tegemine.
-  : e-kirja koostamine.

## Kontaktide kustutamine

- 1 Avage rakendus **Kontaktid** ja toksake  → **Redigeeri**.
- 2 Valige kontaktid ja toksake **Kustuta**.

Kontaktide üksikaaval kustutamiseks toksake kontaktide loendis oleval kontaktil ja toksake **Veel** → **Kustuta**.

## Kontaktide jagamine

Saate jagada teistega kontakte, kasutades erinevaid jagamise võimalusi.

- 1 Avage rakendus **Kontaktid** ja toksake  → **Redigeeri**.
- 2 Valige kontaktid ja toksake **Jaga**.
- 3 Valige jagamisviis.

## Gruppide loomine

Võite lisada grupe nagu näiteks perekond või sõbrad ja hallata kontakte gruppide kaupa.

- 1 Avage rakendus **Kontaktid** ja toksake  → **Rühmad** → **Loo rühm**.
- 2 Grupi loomiseks järgige ekraanil kuvatavaid juhiseid.

## Duplikaatkontaktide ühendamine

Kui teie kontaktide loend sisaldab duplikaatkontakte, ühendage need kontaktide loendi sujuvamaks muutmiseks üheks.

- 1 Avage rakendus **Kontaktid** ja toksake  → **Kontaktide haldamine** → **Ühenda kontaktid**.
- 2 Märgistage kontaktid ja toksake **Ühenda**.

# Sõnumid



## Sissejuhatus

Saatke ja kontrollige vestluse ajal sõnumeid.

Rändluse ajal võib sõnumite saatmine või vastuvõtmine teile lisakulusid tekitada.

 Saate kasutada oma tahvelarvuti helistamise ja sõnumite saatmise funktsioone oma telefoninumbriga, kasutades funktsiooni **Kõned ja tekst teistes seadmetes**. Käivitage oma tahvelarvutis ja telefonis rakendus **Seaded**, toksake **Ühendatud seadmed** → ja seejärel toksake lülitit **Kõned ja tekst teistes seadmetes**, et seda aktiveerida. Peate tahvelarvutis ja telefonis sama Samsung Accounti konto registreerima ja sellesse sisse logima. Mõned helistamise ja sõnumivahetuse funktsioonid ei pruugi saadaaval olla.

## Sõnumite saatmine

- 1 Avage rakendus **Sõnumid** ja toksake .
- 2 Lisage saajad ja sisestage sõnum.  
Häälsõnumi salvestamiseks ja saatmiseks puudutage  ja hoidke seda all ning öelge oma sõnum. Salvestamise ikooni kuvatakse vaid seni, kuni sõnumisisestusväli on tühi.
- 3 Toksake sõnumi saatmiseks .

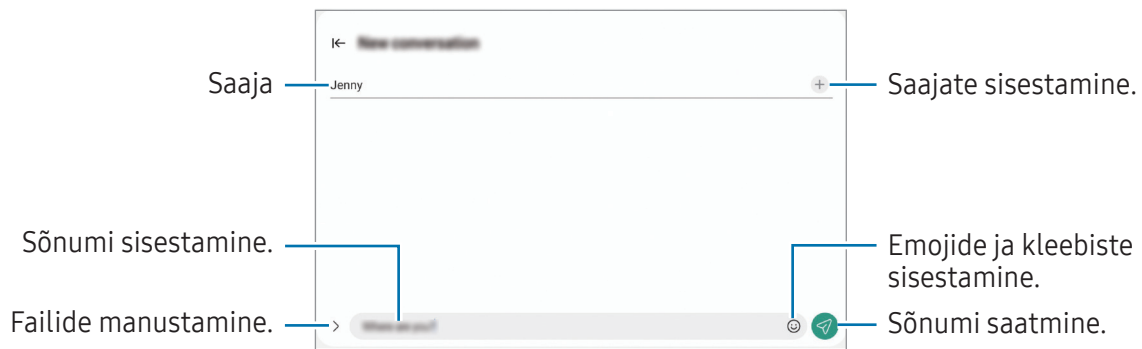

## Sõnumite kontrollimine

- 1 Avage rakendus **Sõnumid** ja toksake **Vestlused**.
- 2 Valige sõnumiloendist kontakt või telefoninumber.
  - Sõnumile vastamiseks toksake sõnumisisestusväljale, sisestage sõnum ja toksake seejärel .
  - Fondi suuruse reguleerimiseks libistage ekraanil kahte sõrme laiali või suruge neid kokku.

## Sõnumite sorteerimine

Sõnumeid on võimalik kategooriate järgi sorteerida.

Avage rakendus **Sõnumid** ja toksake **Vestlused** → .

Kui kategooria valikut ei ilmu toksake sõnumiloendi ülasosas  toksake **Seaded** ning seejärel toksake lülitit **Vestluste kategooriad**, et see sisse lülitada.

## Sõnumite kustutamine

Kustutamiseks puudutage sõnumit ja hoidke seda all, seejärel toksake **Kustuta**.

## Sõnumiseadete muutmise

Avage rakendus **Sõnumid**, toksake  → **Seaded**. Saate soovimatud sõnumid blokeerida, teavituste seadeid muuta ja palju muud.



## Mitmikaken

(mitme rakenduse korraga kasutamine)

### Sissejuhatus

Käivitage kuni kolm rakendust samaaegselt jagatud ekraani vaates. Samuti saate hüpikakna vaates samaaegselt kasutada mitut rakendust.

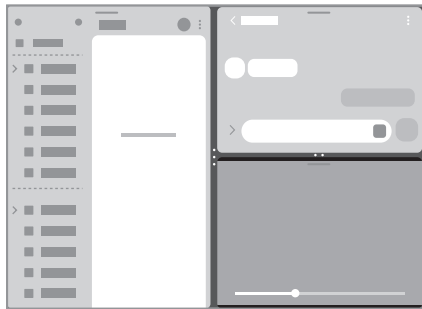

Jaotatud ekraani vaade

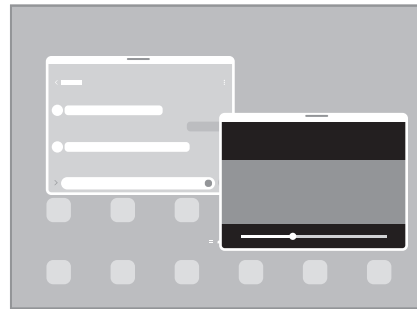

Hüpikakna vaade

 Teatud rakendused ei pruugi seda funktsiooni toetada.

### Rakenduste avamine tegumiribalt

Rakenduse kasutamise ajal lohistage soovitud rakendus tegumiribalt üles ja kukutage see, kuhu iganes soovite.

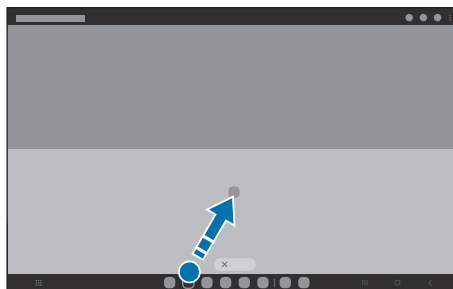

## Mitmikakna käivitamine ekraanil libistades

Mitmikakna saab käivitada sõrmega ekraanil libistades.

Libistage kahe sõrmega ekraani külgmisest või alumisest osast ekraani keskosa poole. Ekraanivaade muutub jaotatud ekraaniks.

Hüpikakna vaatele lülitumiseks libistage sõrmega ülemisest nurgast ekraani keskosa poole.

Selle funktsiooni kasutamiseks avage **Seaded**, toksake **Täpsemad funktsioonid** → **Mitmikaken** ning seejärel toksake lülitit **Nipsake poolitatud kuva jaoks** või **Nipsake hüpikvaate avamiseks**, et see sisse lülitada.

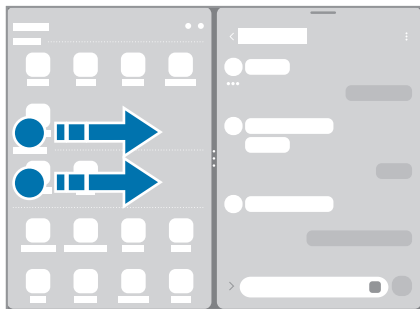

Jaotatud ekraani vaade

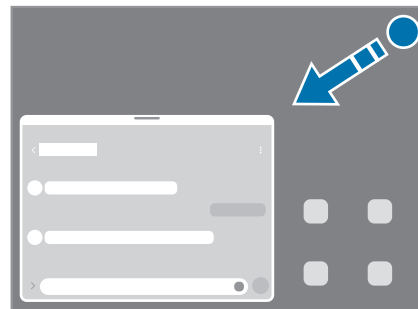

Hüpikakna vaade

## Rakenduste avamine viimaste rakenduste nupu abil

- 1 Hiljuti kasutatud rakenduste loendi avamiseks toksake viimaste rakenduste nuppu.
- 2 Libistage vasakule või paremale, toksake rakenduse ikoonil ja seejärel toksake **Ava poolitatud ekraani vaates** või **Ava hüpikvaates**.

## Lisafunktsioonide kasutamine

### Mitmikakna menüüde kasutamine

Kui vajutate mitmikakna lingil, kuvatakse saadaval olevad menüüd.

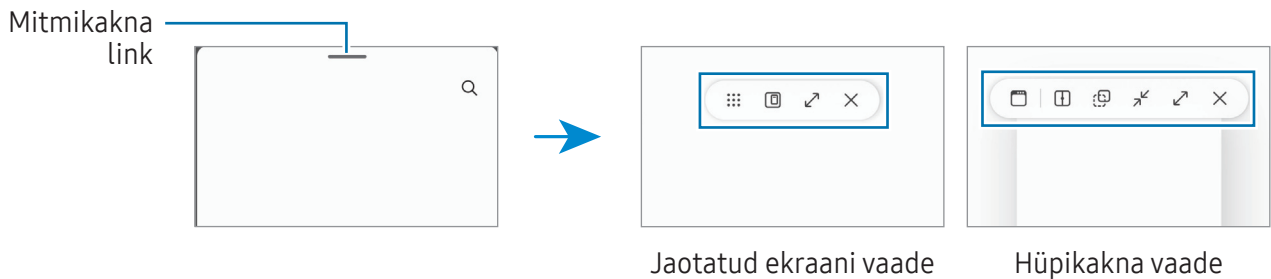

### Akna suuruse reguleerimine

Lohistage akende suuruse muutmiseks rakenduste akende vahelisi ringe.

Kui lohistate rakenduste akende vahelised ringid ekraani serva, maksimeeritakse aken.

### Hüpikakende liigutamine

Hüpikakna teisaldamiseks toksake akna tööriistaribal ja lohistage see uude asukohta.

### Isikliku jaotatud ekraani vaate salvestamine

Lisage sageli kasutatavad rakendused rakenduste paarina, et neid jaotatud ekraani vaates üheainsa toksamisega koos avada.

1 Toksake jaotatud ekraani vaates rakenduste akende vahelistel ringidel.

2 Toksake ☆.

3 Valige asukoht rakenduste paari lisamiseks.

Jaotatud ekraani vaates kasutatavad rakendused salvestatakse teie valitud asukohta rakenduste paarina.

## Samsung Internet

Sirvige teabe otsimiseks internetis veebilehti ning lisage oma lemmikleheküljed järjehoidjatesse, et neile mugavalt ligi pääseda.

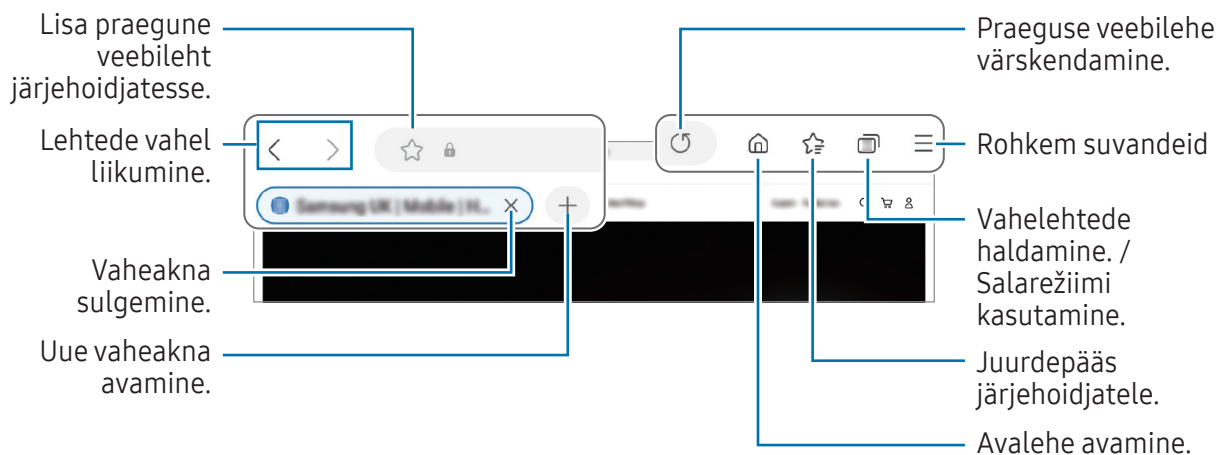

- 1 Avage rakendus **Samsung Internet**.
- 2 Sisestage veebiaadress või võtmesõna ja toksake **Mine**.

Kui tööriistariba ei ilmu, libistage ekraanil kergelt allapoole.



## Salarežiimi kasutamine



Kui määrate salarežiimi jaoks parooli, saate takistada teiste juurdepääsu teie otsingujaloole, sirvimisajaloole, järjehoidjatele ja salvestatud lehtedele.

- 1 Toksake  → **Lülita salarežiim sisse.**
- 2 Toksake lülitit **Luku salarežiim**, et see sisse lülitada, toksake **Alusta** ja seejärel määrake salarežiimi parool.  
Salarežiimis muudab seade tööriistaribade värvi. Salarežiimi välja lülitamiseks toksake  → **Lülita salarežiim välja.**

 Salarežiimis ei ole võimalik kasutada mõningaid funktsioone, nagu ekraanitõmmiste tegemine.

## Samsung Kids

Saate piirata laste juurdepääsu teatud rakendustele, määrata kasutamise ajad ja määrata seaded lõbusaks ja turvaliseks keskkonnaks, kui seadet kasutavad lapsed.

Avage teavituste paneel, libistage alla ja toksake seejärel  (**Kids**). Kui te kiirseadete paneelil ikooni  (**Kids**) ei leia, toksake  → **Redigeeri** ja lohistage nupp üle, et see lisada. Funktsiooni Samsung Kids esmakordsel käivitamisel või pärast andmete lähtestamist järgige ekraanijuhiseid seadistuse lõpuleviimiseks.

Valige Samsung Kidsi ekraanil rakendus, mida kasutada soovite.

 Funktsiooni **Vanemlik kontroll** sisselülitamisel ja Samsung Kidsi sulgemisel kasutatakse teie varem seadistatud ekraanilukustusmeetodit või teie loodud PINi.

### Vanemliku järelevalve funktsioonide kasutamine

Saate Samsung Kidsi seadistusi konfigureerida ja tutvuda kasutamise ajalooga.

Toksake Samsung Kidsi ekraanil  → **Vanemlik kontroll** ja sisestage oma avamiskood.

### Samsung Kidsi sulgemine

Funktsiooni Samsung Kidsi sulgemiseks toksake tagasinuppu või valikuid  → **Sulge Samsung Kids** ja seejärel sisestage oma avamiskood.

# Samsung Health

## Sissejuhatus

Samsung Health aitab teil tervislikke eluviise järgida ja oma heaolu eest hoolitseda. Seadke treeningueesmärke, kontrollige oma edusamme ja jälgige oma üldist heaolu ja seisundit. Saate ka oma sammulugeja andmeid teiste rakenduse Samsung Health kasutajate omadega võrrelda ja tervisenippidega tutvuda.

Lisateabe saamiseks külastage veebisaiti [www.samsung.com/samsung-health](http://www.samsung.com/samsung-health).

## Rakenduse Samsung Health kasutamine

Avage rakendus **Samsung Health**. Rakenduse esmakordsel käivitamisel või andmete lähtestamise järgsel taaskäivitamisel järgige seadistuse lõpuleviimiseks ekraanil kuvatavaid juhiseid.

Rakenduse Samsung Health avalehel üksuste muutmiseks toksake  → **Redigeeri avaekraani**.

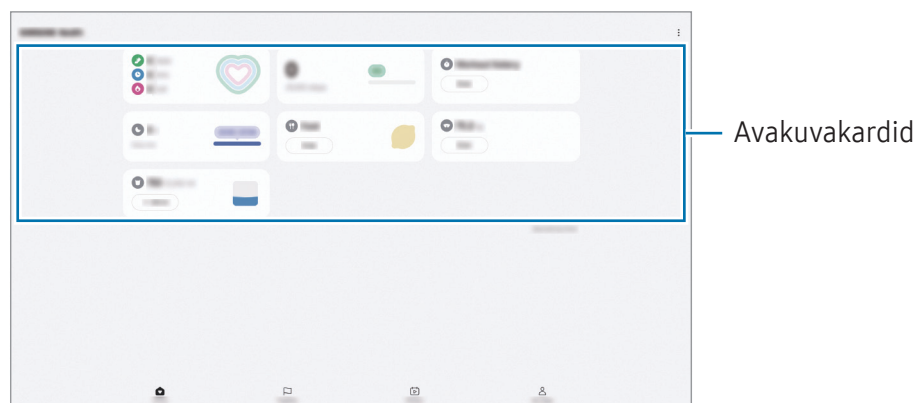

- **Kodu:** oma tervise ja sportimise jälgimine.
- **Koos:** oma sammulugeja andmete võrdlemine teiste Samsung Healthi kasutajate ja oma sõpradega.
- **Fitness:** tervisenippidega tutvumine.
- **Minu leht:** oma profiili haldamine ning tervise- ja sportimisajalooga tutvumine.



- Mõni funktsioon ei pruugi sõltuvalt regioonist saadaval olla.
- Kui kasutate sammukaarti auto- või rongisõidu ajal, võib vibratsioon mõjutada teie sammude arvu.

# Samsung Notes

Looge märkmeid, sisestades teksti klaviatuurilt või kirjutades või joonistades ekraanile käsitsi. Lisaks saate oma märkmetesse sisestada pilte või helisalvestisi.

## Märkmete loomine

- 1 Avage rakendus **Samsung Notes**, toksake  ja looge seejärel märge.

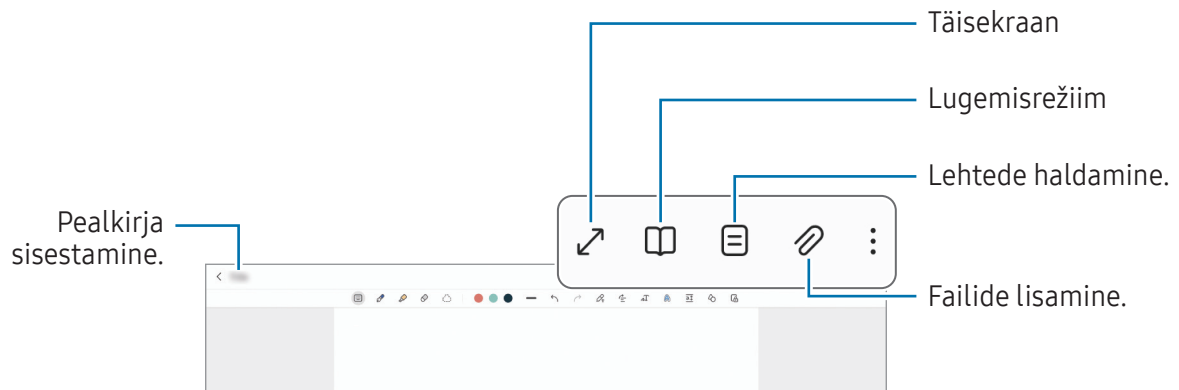

- 2 Kui te olete märkme tegemise lõpetanud, toksake salvestamiseks tagasi-nuppu.  
Kui soovite märkme salvestada mõnes muus vormingus, toksake  → **Salv. fail.**

## Märkmete kustutamine

Puudutage ja hoidke kustutatavat märget all ja toksake **Kustuta**.

## Samsung Members

**Samsung Members** pakub klientidele tugiteenuseid, näiteks seadme probleemide diagnostika, ja võimaldab kasutajatel esitada küsimusi ning veaaruandeid. Lisaks saate Galaxy kasutajate kogukonnas teistega teavet jagada ning tutvuda värskemate uudiste ja nõuannetega. **Samsung Members** saab aidata lahendada teil mistahes probleeme, millega võite seadet kasutades kokku puutuda.

## Samsung Global Goals

Ülemaailmsed eesmärgid, mille ÜRO Peaassamblee 2015. aastal vastu võttis, koosnevad eesmärkidest, mille siht on luua jätkusuutlik ühiskond. Neil eesmärkidel on võim lõpetada vaesus, võidelda ebavõrdsusega ja peatada kliimamuutused.

Saage Samsung Global Goalsi abil ülemaailmsetest eesmärkidest rohkem teada ja liituge parema tuleviku nimel liikumisega.

## Samsung TV Plus

Valige telekanaleid, nagu kasutaksite telerit, ja nautige tasuta erinevat videosisu.

Avage rakendus **Samsung TV Plus**.



See rakendus ei pruugi sõltuvalt operaatorist või mudelist saadaval olla.

## Galaxy Shop

Külastage Samsungi veebilehte ja tutvuge toodetega seotud erineva teabega.

Avage rakendus **Galaxy Shop**.





See rakendus ei pruugi sõltuvalt operaatorist või mudelist saadaval olla.



# Kalender



Hallake oma ajakava, sisestades saabuvad sündmused oma planeerijasse.

## Sündmuste loomine

- 1 Avage rakendus **Kalender** ja toksake  või toksake kaks korda kuupäeval.  
Kui kuupäeval on juba salvestatud sündmusi või ülesandeid, toksake kuupäeva ja toksake .
- 2 Sisestage sündmuse üksikasjad ja toksake **Salvesta**.

## Sündmuste kontodega sünkroonimine

- 1 Avage **Seaded**, toksake **Kontod ja varundamine** → **Kontode haldamine** ja seejärel valige konto, millega sünkroonida.
- 2 Toksake **Sünkrooni konto** ja toksake lülitit **Kalender**, et see sisse lülitada.

Sünkroonitavate kontode lisamiseks avage rakendus **Kalender** ja toksake  →  → **Kalendrite haldamine** → . Seejärel valige sünkroonimiseks konto ja logige sisse. Kui konto on lisatud, kuvatakse konto nime kõrval sinine ring.

## Reminder



### (ülesannete kohta teavituste saamine)

Registreerige ülesanded meeldetuletusena ja saage teavitusi vastavalt teie seatud tingimusele.



- Täpsemate teavituste saamiseks looge ühendus Wi-Fi- või mobiilsidevõrguga.
- Asukohapõhiste meeldetuletuste kasutamiseks peab GPS olema sisse lülitatud. Asukohapõhised meeldetuletused ei pruugi sõltuvalt mudelist saadaol olla.

### Rakenduse Reminder käivitamine

Avage rakendus **Kalender** ja toksake ☰ → **Meeldetuletused** → . Kuvatakse Reminder kuva ja rakenduse Reminder ikoon () lisatakse rakenduste ekraanile.

### Meeldetuletuste loomine

- 1 Avage rakendus **Reminder**.
- 2 Toksake ikooni , sisestage andmed ja toksake seejärel käsku **Salvesta**.

### Meeldetuletuste lõpetamine

Toksake meeldetuletuste loendis ikooni  või valige meeldetuletus ja toksake käsku **Lõpeta**.

### Meeldetuletuste taastamine

Taastage lõpetatuks märgitud meeldetuletusi.

- 1 Toksake meeldetuletuste loendis ☰ → **Lõpule viidud**.
- 2 Valige taastatav meeldetuletus ja toksake **Taasta**.  
Meeldetuletused lisatakse meeldetuletuste loendisse ja te saate uuesti meeldetuletuse.

### Meeldetuletuste kustutamine

Meeldetuletuse kustutamiseks valige meeldetuletus ja toksake **Kustuta**. Mitme meeldetuletuse kustutamiseks puudutage meeldetuletust ja hoidke seda all, märgistage meeldetuletused, mida soovite kustutada, ning seejärel toksake **Kustuta**.

## Minu Failid

### (failidega tutvumine ja nende haldamine)

Erinevatele seadmes hoiustatavatele failidele ligipääs ja nende haldamine.

Avage rakendus **Minu Failid**.

Ebavajalike andmete kontrollimiseks ja seadme mäluruumi vabastamiseks toksake **Halda mäluruumi**.

Failide või kaustade otsimiseks toksake **Q**.

## Kell

Seadistage äratus, vaadake praegust kellaega paljudes maailma linnades, ajastage sündmus või seadistage konkreetne kestus.

Avage rakendus **Kell**.

## Kalkulaator

Tehke põhilisi aritmeetilisi või teaduslikke arvutusi.

Avage rakendus **Kalkulaator**.

Ajaloo puhastamiseks toksake **Kustuta ajalugu**.

Ühikute teisendamise vahendi kasutamiseks toksake . Saate mitmeid väärtusi, nagu pindala, pikkus ja temperatuur, teistesse ühikutesse teisendada.

## Gaming Hub

Mängukeskus kogub ühte kohta kokku mängud, mille olete alla laadinud poodidest **Play pood** ja **Galaxy Store**.

Avage rakendus **Gaming Hub** ja valige soovitud mäng.



Poodidest **Play pood** ja **Galaxy Store** alla laaditud mängu näidatakse automaatselt mängukeskuse ekraanil. Kui teie mängu seal ei ole, toksake **Minu mängud** →  → **Lisa mängu**.

### Mängu eemaldamine mängukeskusest

Toksake **Minu mängud**, puudutage mängu ja hoidke seda all ning toksake seejärel **Eemalda**.

## Smart View

### (teleriekraanil peegeldamine)

Vaadake oma tahvelarvuti kuvatud sisu suurel ekraanil, ühendades tahvelarvuti ekraani peegeldamist võimaldava teleri või monitoriga.

- 1 Avage teavituste paneel, libistage alla ja toksake seejärel  (**Smart View**).
- 2 Valige seade oma tahvelarvuti ekraani peegeldamiseks.



Kui funktsiooni Smart View abil videot esitate, võib selle eraldusvõime teleri mudelist olenevalt erineda.

## Samsung Flow

Ühendage oma tahvelarvuti telefoni või arvutiga ja kasutage neid koos, et teha selliseid asju nagu teavituste kontrollimine ja sisu jagamine.

Samsung Flow tuleb installida mõlemasse seadmesse, mille soovite ühendada. Kui Samsung Flow ei ole installitud, laadige see alla teenusest **Galaxy Store** või **Play pood**. Arvuti jaoks saate selle alla laadida Microsoft Store'ist.



See funktsioon on saadaval ainult mõnes Samsungi Android-seadmes ja Windows 10 või uuemate operatsioonisüsteemidega töötavates arvutites.

### Telefoniga ühendamine

- 1 Avage oma telefonis rakendus Samsung Flow.
- 2 Avage oma tahvelarvutis rakendus **Samsung Flow** ja koputage valikut **Ühenda telefoniga**. Kui teie tahvelseade on ühendatud arvutiga, toksake  → **Ühenda telefoniga**.
- 3 Valige oma telefon tuvastatud seadmete nimekirjast. Kui ilmub ühendamisviisi valimise hüpinkaken, valige soovitud viis.
- 4 Kinnitage mõlemas seadmes pääsukood. Seadmed ühendatakse omavahel.

### Arvutiga ühendamine

- 1 Avage oma tahvelarvutis rakendus **Samsung Flow** ja koputage valikut **Ühenda arvutiga**. Kui teie tahvelarvuti on ühendatud telefoniga, koputage valikut  → **Ühenda arvutiga**.
- 2 Avage arvutis rakendus Samsung Flow ja koputage valikut **Alusta**.
- 3 Valige tuvastatud seadmete loendist oma tahvelseade. Kui ilmub ühendamisviisi valimise hüpinkaken, valige soovitud viis.
- 4 Kinnitage mõlemas seadmes pääsukood. Seadmed ühendatakse omavahel.

## Daily Board

### Sissejuhatus

Kasutage oma tahvelarvutit pildiraamina või teadetetahvlina, kui see laadib USB-kaabli või laadimisdoki abil. Saate nautida slaidiesitlust oma lemmikpiltidega ja vaadata teavet, näiteks kellaega, ilma või kalendrit. Selle rakenduse kasutamise ajal saate luua ka märkmeid ja juhtida muusika esitust.

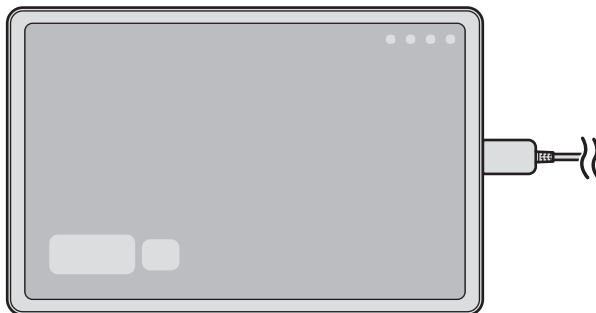

### Daily Boardi käivitamine

1 Laadige seadet USB-kaabli abil või laadimisdokis.

 Seadme ühendamiseks laadimisdokiga asetage seade laadimisdokki, et luua ühendus seadme ühenduste ja laadimisdoki laadimisklemmide vahel.

2 Avage teavituste paneel ja toksake valikul **Toksake siia, et käivitada Daily Board.**

Ilmub Daily Boardi põhiekraan ja saate vaadata kella, ilma või kalendrit.

## Rakenduse Daily Board kasutamine

### Slaidiesitluse esitamine

Saate kasutada oma seadet pildiraamina. Saate nautida oma lemmikpiltide slaidiesitlusi rakenduses Daily Board.

Libistage rakenduse Daily Board põhikuval slaidiesitluse esitamiseks paremale.



Lemmikpiltide lisamiseks slaidiesitlusse avage **Seaded**, toksake **Täpsemad funktsioonid** → **Daily Board** → **Slaidiseanss** →  valiku **Albumid** kõrval ja seejärel valige album.

### Märkmete loomine rakenduses Daily Board

Rakenduses Daily Board saate te märkmete loomiseks kasutada oma seadet teadetetahvlina.

- 1 Libistage rakenduse Daily Board põhikuval vasakule ja toksake valikul .
- 2 Valige pliiats ja joonistage ekraanile.
- 3 Toksake **Valmis**.  
Teie loodud mäрге kinnitatakse rakendusse Daily Board.

### Muusika esituse juhtimine



Saate kontrollida muusika taasesitust Daily Boardil.

Toksake  ja valige rakendus taasesituse juhtimiseks.

## Rakenduse Daily Board seadete konfigureerimine

Te saate konfigureerida rakenduse Daily Board mitmesuguseid seadeid ja muuta rakenduse Daily Board isikupärasemaks.

Avage valik **Seaded** ja koputage valikut **Täpsemad funktsioonid** → **Daily Board**.

- **Aeg, ilm ja kalender:** te saate muuta rakenduse Daily Board põhikuva seadeid.
- **Memo:** saate lülitada rakenduse Daily Board märkmefunktsiooni sisse või välja.
- **SmartThings:** seadistage seade näitama Daily Boardil SmartThings seadmeid ja stseene.
- **Slaidiseanss:** valige pildid, mida soovite slaidiesitlusele lisada, ja muutke slaidiesitluse seadeid, nagu piltide järjekord, ülemineku kiirus ja viis. Te saate määrata ka slaidiesitluses näitamiseks kella või ilmteate.
- **Muusika:** saate lülitada rakenduse Daily Board muusika esituse juhtimise funktsiooni sisse või välja.
- **Lae aku või toksa ikooni:** laadimise ajal lisatakse navigatsiooniribale nupp Daily Board ().
  - **Daily Boardi lis. rak. ekr.-le:** Daily Board ikoon () lisatakse rakenduste ekraanile.
  - **Auto. käivitus, kui see on ühendatud USB-laadijaga:** Daily Board käivitub automaatselt, kui seadet laaditakse USB-kaabli abil.
- **Sama mis ekraanisäästja:** kasutage Daily Boardi ekraanisäästjana.
- **Tume režiim:** saate rakendada Daily Boardil tumedat režiimi. Saate tumeda režiimi rakendamise ka ajastada.
- **Planeeritud väljalülitamine:** saate määrata ajakava rakenduse Daily Board sulgemiseks. Kui te soovite seda funktsiooni aktiveerida, toksake valikul **Määra kell**, et määrata rakenduse Daily Board sulgemise aeg.
- **Daily Boardi teave:** vaadake Daily Boardi versiooni ja õiguslikku teavet.
- **Võtke meiega ühendust:** esitage küsimusi või tutvuge korduma kippuvate küsimustega.

## Pildiraami sulgemine

Rakenduse Daily Board sulgemiseks toksake avakuva või tagasiliikumise nupul.



## Windowsiga linkimine

### (seadme kasutamine arvutiühenduse kaudu)

Vaadake ja kasutage Windowsi arvutis mobiilsideseadme andmeid, nt rakendused või pildid.

- Selle funktsiooni täieliku kasutamise võimaldamiseks on soovitatav kasutada Windowsi uusimat versiooni ja rakendust **Telefoni link**.
- Selle funktsiooni kasutamiseks on vajalik Microsofti konto. Kui te loote Microsofti konto, saate sisse logida kõikidesse Microsofti seadmetesse ja teenustesse, nagu Microsoft Office'i rakendused ja Windows 10.

### Arvutiga ühendumine

- 1 Avage mobiilsideseadmes **Seaded** ja puudutage valikut **Ühendatud seadmed** → **Windowsiga linkimine**.
- 2 Järgige ühendamise lõpule viimiseks ekraanil kuvatavaid suuniseid.

- Lisateabe jaoks külastage veebilehte <https://aka.ms/setuptw>.

### Juurdepääs mobiilsideseadme andmetele ja teavitustele arvutis

Käivitage arvutis rakendus **Telefoni link** ja valige soovitud kategooria.

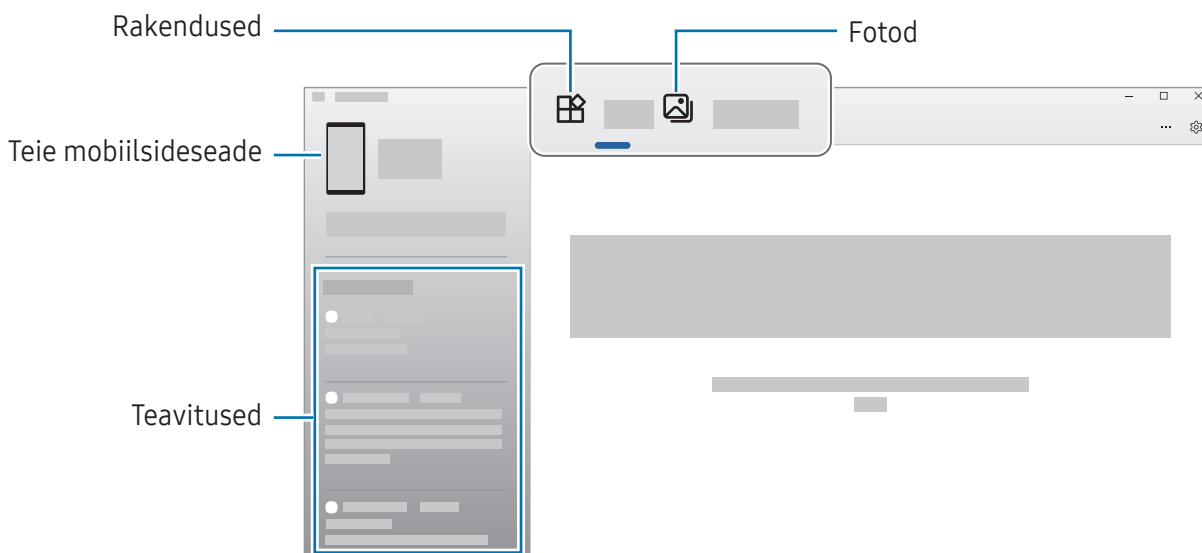

- Saadaolevad funktsioonid ja menüüd võivad erineda olenevalt seadme tarkvaraversioonist, rakenduse versioonist või mudelist.

## Samsung DeX (SM-X210, SM-X216B)

Kasutage mobiilseadme funktsioone arvutiga sarnase liidese abil.

Libistage teavituste paneelil alla ja toksake  (DeX). Võite ka avada **Seaded**, toksata **Ühendatud seadmed** → **Samsung DeX** → **Käivita DeX**.

Režiimi Samsung DeX muutmiseks hoidke kiirseadete paneelil nuppu  (DeX) allavajutatuna või avage **Seaded**, puudutage **Ühendatud seadmed** → **Samsung DeX** ja valige seejärel soovitud režiim.

- **Uus**: kasutage sama avaekraani paigutust, vidinaid ja ikoone nagu tahvlis.
- **Klassikaline**: kasutage tahvelseadme funktsioone arvutiga sarnase liidese abil.

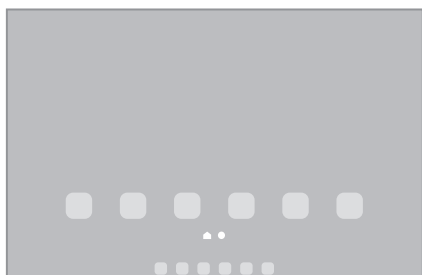

Režiim **Uus**





Režiim **Klassikaline**



- Samsung DeX-i käivitades ja välja lülitades võivad käivitatud rakendused sulguda.
- Mõned rakendused või funktsioonid ei pruugi Samsung DeX-i kasutades saadaval olla.

### Samsung DeX sulgemine

Režiimi Samsung DeX sulgemiseks režiimil **Uus** puudutage kiirseadete paneelil nuppu  (DeX). Režiimil **Klassikaline** valige ekraani vasakul pool allservas  ja valige **Vä. DeX-st**.

## Google rakendused

Google pakub meelelahutuse, sotsiaalvõrgustiku ja äri rakendusi. Mõnedele rakendustele ligipääsuks on teil vaja Google kontot.

Rakenduste kohta rohkema teabe saamiseks külastage iga rakenduse abimenüüd.

- **Chrome:** otsige informatsiooni ja sirvige veebilehti.
- **Gmail:** saatke või võtke vastu e-kirju teenuse Google Mail kaudu.
- **Maps:** leidke kaardilt oma asukoht, otsige asukohti maailmakaardilt ja saage juurdepääs erinevate lähedal asuvate kohtade asukohateabele.
- **YT Music:** saate nautida rakenduse YouTube Music pakutavat muusikat ja videoid. Pääsete juurde ka oma seadmesse salvestatud muusikakogudele ja saate neid esitada.
- **Google TV:** ostke või laenutage videoid, näiteks filme ja telesaateid, **Play pood**.
- **Drive:** salvestage oma sisu pilvesse, kasutage seda kõikjal ning jagage teistega.
- **YouTube:** vaadake või looge videosid ning jagage neid teistega.
- **Photos:** otsige, hallake ja toimetage oma fotosid ja videoid erinevatest allikatest ühes kohas.
- **Google:** otsige üksusi internetist või oma seadmest.
- **Meet:** tehke videokõnesid või looge videokohtumisi või osalege nendel.
- **Messages:** saate sõnumeid oma seadmes või arvutis saata ja vastu võtta ning jagada mitmesugust sisu, nagu pildid ja videod.



Mõned rakendused ei pruugi operaatorist või mudelist sõltuvalt saada val olla.

# Kaamera

## Sissejuhatus

Pildistage ja salvestage videoid mitmesuguseid režiime ja seadeid kasutades.

### Kaamera kasutamise reeglid

- Ärge pildistage ega filmige teisi inimesi ilma nende loata.
- Ärge tehke pilte või videoid kohtades, kus see on seadusega keelatud.
- Ärge tehke pilte või videoid kohtades, kus võite rikkuda teiste inimeste privaatsust.

 Mõni funktsioon ei pruugi sõltuvalt mudelist saadaval olla.

## Pildistamine

### 1 Avage rakendus **Kaamera**.

Rakenduse saate avada ka nii, et vajutate kaks korda küljenuppu või lohistate  lukustatud ekraanil vasakule.

-  • Mõned kaamera funktsioonid ei ole saadaval, kui avate rakenduse **Kaamera** lukustatud ekraanil või kui ekraan on välja lülitatud ning olete valinud ekraanilukustusmeetodi.
- Kui te kaamerat ei kasuta, lülitub see automaatselt välja.
  - Mõned meetodid ei pruugi operaatorist või mudelist sõltuvalt saadaval olla.

### 2 Toksake eelvaate kuval kujutist, mida kaamera peaks fookustama.

Piltide heleduse reguleerimiseks lohistage ümmarguse raami kohal või all olevat reguleerimisriba.

### 3 Toksake pildistamiseks .

Pildistusrežiimi muutmiseks lohistage pildistusrežiimi loendit vasakule või paremale või libistage paremale või vasakule eelvaate ekraanil.

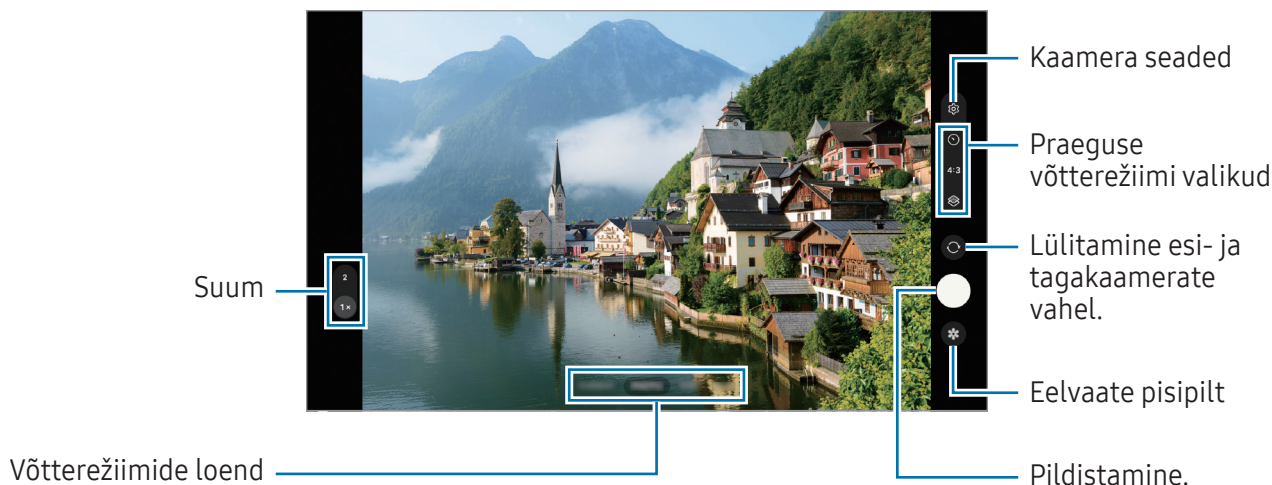

- Eelvaate ekraan võib olenevalt võtterežiimist ja kasutatavast kaamerast erineda.
- Kui pildistatav objekt on lähedal, ei pruugi fookus selge olla. Jäädvustage fotosid ja videoid piisavalt kaugelt.
- Kui tehtud fotod tunduvad hägused, puhastage kaamera objektiivi ja proovige uuesti.
- Veenduge, et objektiiv ei oleks katki või kahjustatud. Vastasel juhul ei pruugi seade mõnedes kõrget eraldusvõimet nõudvates režiimides korralikult töötada.
- Teie seadme eesmisel kaameral on lainurkobjektiiv. Lainurkfotodele või videotele võib jäädvustuda vähene müra, mis ei viita seadme talitlusprobleemidele.
- Video salvestamiseks kasutatav suurim mälu maht võib sõltuvalt eraldusvõimest varieeruda.
- Kui seade puutub kokku õhutamatuuri äkiliste muutustega, võib kaamera muutuda kaamera kattest sissepoole ja väljapoole jäävate temperatuuride erinevuse pärast uduseks või sellel võib tekkida kondensatsioon. Kui plaanite kaamerat kasutada, püüdke selliseid tingimusi vältida. Kui kaamera siiski uduseks muutub, laske sel toatemperatuuril loomulikult viisil kuivada, enne kui fotosid teete või videoid salvestate, vastasel juhul võib tulemus jääda hägune.

## Suumi funktsioonide kasutamine

Suuremaks või väiksemaks suumimiseks valige **1x/2x** või lohistage seda üles või alla. Teise võimalusena tõmmake suuremaks või väiksemaks suumimiseks kaks sõrme ekraanil laiali või kokku.

- **1x**: tehke tavalised pildid või salvestage tavalised videod.
- **2x**: tehke pildid või salvestage videod, suurendades objekti.



Suumi funktsioonid on saadaval ainult tagakaamera kasutamisel.

## Säri (AE) ja fookuse (AF) lukustamine

Selleks, et vältida kaamera automaatset kohandumist objektidest või valgusallikatest tingitud muutustele, saate lukustada fookuse või säri kindlale valitud alale.

Fookustamiseks puudutage ala ja hoidke seda all, alale ilmub AF/AE-raam ning fookuse ja säri sätted lukustatakse. Sätted on lukustatud ka pärast pildi tegemist.



See funktsioon ei pruugi valitud pildistamise režiimist sõltuvalt võimalik olla.

## Kaameranupu kasutamine

- Video salvestamiseks puudutage kaameranuppu ja hoidke seda all.
- Sarivõtete tegemiseks libistage kaameranupp ekraani servale ja hoidke seda all.
- Kui lisate veel ühe kaameranupu, saate selle ekraanil ükskõik kuhu teisaldada ja fotosid mugavamalt jäädvustada. Toksake eelvaate ekraanil  → **Salvestamismeetodid** ja toksake lülitit **Hõljuv katikunupp**, et see sisse lülitada.

## Praeguse võtterežiimi valikud

Kasutage eelvaate ekraanil alljärgnevaid valikuid.

- ✨ : lülitage välg sisse või välja.
- ⌚ : valige viivitusaja pikkus enne, kui kaamera automaatselt pildistab.
- 3:4 / 4:3: saate valida fotode kuvasuhte.
- 4x: valige kiirendusega videote kaadrisagedus.
- 9:16 / 16:9: valige videote kuvasuhe.
- FHD 30 : video eraldusvõime valimine.
- 🌫️ : rakendage filtriebekt või iluefektid.
- 🎯 : valige mõõtmisviis. See määrab, kuidas valgustugevust arvutatakse. 🎯 **Keskpunkt-kaalutud mõõtmine** kasutab võtte keskosas olevat valgust, et võtte säri arvutada. 🎯 **Maatriksmõõtmine** arvutab kogu kaadri keskvaartuse. 🎯 **Täppmõõtmine** kasutab võtte kontsentreeritud keskosas olevat valgust, et võtte säri arvutada.
- 🟡 : fookustage režiimis **TOIT** raami sees olev objekt ja hägustage raamist väljapoole jääv osa pildist.
- 🌡️ : kohandage režiimis **TOIT** värvitemperatuuri.



Saadaval olevad valikud võivad mudelist või võtterežiimist sõltuvalt varieeruda.



## Fotorežiim

Kaamera reguleerib ümbritsevast sõltuvalt võttevalikuid automaatselt.

Toksake võtterežiimide loendis **FOTO** ja toksake pildi jäädvustamiseks .

## Selfide tegemine

Te saate eesmise kaameraga autoportreesid teha.

- 1 Eelvaate ekraanil libistage üles või alla või toksake , et lülituda autoportreede tegemiseks eesmisele kaamerale.
- 2 Keerake esikaamera objektiiv oma näo poole.  
Et teha endast portreesid koos lainurkvõttega maastikust või inimestest, toksake .
- 3 Toksake pildistamiseks .





## Filtrite ja iluefektide kasutamine

Enne foto tegemist saate valida filtriefeki ja muuta näojooni, näiteks oma nahatoonid või näokuju.

- 1 Toksake eelvaate ekraanil .
- 2 Valige efektid ja tehke pilt.

## Videorežiim

Kaamera reguleerib ümbritsevast sõltuvalt võttevalikuid automaatselt.

- 1 Võtterežiimide loendis toksake **VIDEO** ja toksake video salvestamiseks 
  - Salvestades esi- ja tagakaamera vahel liikumiseks libistage eelvaate ekraanil üles või alla või toksake .
  - Video salvestamise ajal pildi tegemiseks toksake .
- 2 Toksake video jäädvustamise peatamiseks .

 Optiline suum ei pruugi vähese valgusega keskkondades toimida.



## Portreerežiim

Saate teha fotosid, mis hägustavad tausta ja fokuseerivad näole.

- 1 Toksake võtterežiimide loendis **PÜSTPAIGUTUS**.
- 2 Lohistage hägususe taseme reguleerimiseks tausta hägususe reguleerimise riba.
- 3 Kui eelvaate ekraanile ilmub **Valmis**, toksake foto jäädvustamiseks .



- Kasutage seda funktsiooni kohas, kus on piisavalt valgust.
- Tausta hägustamine ei pruugi õigesti rakenduda järgmistes tingimustes.
  - Seade või objekt liigub.
  - Objekti värv on taustaga sarnane.



## Toidurežiim

Pildistage roogasid värviküllaste toonidega.

- 1 Toksake võtterežiimide loendis **VEEL** → **TOIT**.  
Ekraanile ilmub raam ja raamist väljapoole jääv ala hägustatakse.
- 2 Raami suuruse muutmiseks lohistage raami nurka.  
Toksake soovitud ala või lohistage raami, et seda liigutada.
- 3 Värvitemperatuuri kohandamiseks toksake  ning tirige kohandusriba.
- 4 Toksake pildistamiseks .

## Panoraamrežiim

Tehke panoraamrežiimis fotoseeria ja kombineerige need lainurkvõtteks.

- 1 Toksake võtterežiimide loendis **VEEL** → **PANORAAM**.
  - 2 Toksake  ja liigutage seadet aeglaselt ühes suunas. Hoidke pilt kaamera pildiotsija raamis. Kui eelvaate pilt on juhtraamist väljas või kui te seadet ei liiguta, lõpetab seade automaatselt pildistamise.
  - 3 Toksake  pildistamise lõpetamiseks.
-  Vältige ebaselge taustaga, nagu nt tühja taeva või seinaga piltide jäädvustamist.

## Professionaali režiim

Saate fotode jäädvustamise ajal käsitsi reguleerida mitmesuguseid võttesuvandeid, näiteks säriväärtust ja ISO-tundlikkust.

Toksake võtterežiimide loendis valikul **VEEL** → **PRO**. Valige suvandid ja kohandage seadeid ning seejärel toksake foto jäädvustamiseks .

### Saadaolevad valikud

- **WB**: valige sobiv valgetasakaal, et piltide värvid oleksid elutruud. Teil on võimalik määrata värvi temperatuuri.
- **EV**: muutke säriväärtust. See määrab, kui palju valgust kaamera andur saab. Kasutage halvemates valgustingimustes suuremat säriväärtust.
- **ISO**: valige ISO väärtus. See määrab kaamera valgustundlikkuse. Madalad väärtused sobivad paigalseisvatele ja eredalt valgustatud objektidele. Kõrgemad väärtused sobivad kiiresti liikuvatele ja halvasti valgustatud objektidele. Kuid kõrgemad ISO seadistused võivad fotodel põhjustada müra.
-  : lähtestage seaded.

## Säriala ja fookusala eraldamine

Saate eraldada fookusala ja säriala.

Puudutage eelvaate ekraanil ja hoidke all. Ekraanile ilmub AF/AE raam. Lohistage raam alale, kus te fookusala ja säriala eraldada soovite.

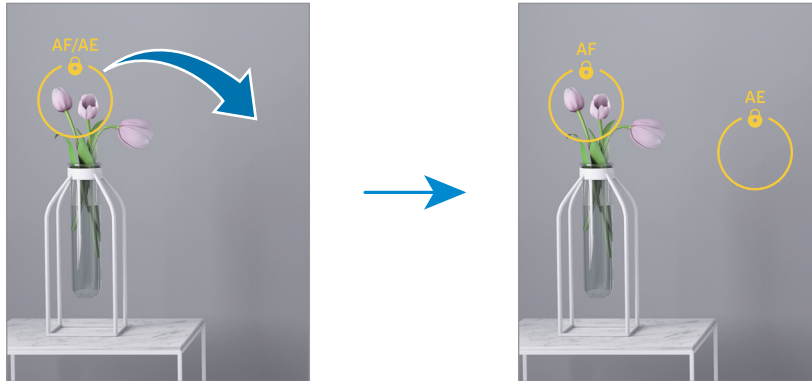



## Öörežiim

Tehke foto vähese valgusega tingimustes ilma välguta. Kui kasutate statiivi, saate eredamad ja ühtlasemad tulemused.

- 1 Toksake võtterežiimide loendis **VEEL** → **ÖÖ**.
- 2 Toksake  ja hoidke oma seadet jäädvustamise lõpuni stabiilselt.

## Kiirendusrežiim

Salvestage stseene, nagu näiteks mööduvad inimesed või autod, ning vaadake neid kiirendusega videotena.

- 1 Toksake võtterežiimide loendis **VEEL** → **LIIK. STOPPK**.
- 2 Toksake **4x** ning valige kaadrisagedus.
- 3 Toksake  salvestamise alustamiseks.
- 4 Toksake  salvestamise lõpetamiseks.

## Režiim DECO PIC

Jäädvustage fotosid ja videoid, kasutades erinevaid kleebiseid.

Toksake võtterežiimide loendis **VEEL** → **DECO PIC**.

## Kaameraseadete kohandamine

Toksake eelvaate ekraanil . Osad suvandid ei pruugi valitud pildistamise režiimist sõltuvalt võimalikud olla.

### Intelligentsed funktsioonid

- **Stseeni optimeerija:** määrake seade objektist või stseenist sõltuvalt automaatselt värve reguleerima ja optimeeritud efekti rakendama.
- **Skanni QR-koodi:** määrake seade eelvaate ekraanilt QR-koodi skannima.

### Pildid

- **Libistage katikunuppu, et:** valige tegevus, mida tehakse, kui libistate kaameranupu ekraani servale ja hoiate seda all.
- **Vesimärk:** lisage piltide tegemisel vesimärk.
- **Suure tõhususega pildid:** tehke pilte vormingus High Efficiency Image Format (HEIF).

### Selfied

- **Salvesta selfid nagu eelvaates:** saate määrata seadme salvestama fotosid eelvaate ekraanil kuvataval kujul, kui neid tehakse esikaameraga ilma ümber pöörata.

### Videod

- **Ruumisäästlikud videod:** saate videoid salvestada HEVC-formaadis (High Efficiency Video Codec). Teie HEVC-videod salvestatakse seadme mäluruumi hoidmiseks tihendatud failidena.
  - **Video stabiliseer:** lülitage värinakaitse sisse, et vähendada või kõrvaldada video salvestamise ajal kaamera värinast tulenev hägus kujutis.
-  • Teil ei pruugi olla võimalik HEVC-videoid teistes seadmetes esitada ega veebis jagada.
- Mõnes võtterežiimis pole võimalik videoid HEVC-vormingus salvestada.

## Üldine

- **Automaatne HDR:** tehke rikkalike värvidega fotosid ja talletage detailid isegi eredates ning tumedates kohtades.
- **Ruudustik:** kuvage pildiotsija juhised, mis abistavad kompositsiooni loomist objektide valimisel.
- **Asukohasildid:** lisab fotole GPS-i asukohasildi.
  -  GPS-signaal võib nõrgeneda piirkondades, kus signaali liikumine on takistatud, nagu ehitiste vahel ja madalates kohtades, või halva ilmaga.
  - Teie asukoht võib internetti üles laaditud fotodel näidatud olla. Selle vältimiseks lülitage asukohasiltide seade välja.
- **Salvestamismeetodid:** valige täiendav foto või video salvestamise pildistamismeetod.
- **Säilitatavad seaded:** jätke kaamera avamisel alles viimati kasutatud seaded, näiteks võtterežiim.
- **Mäluruumi asukoht:** valige mälu ruumi asukoht. See funktsioon ilmub, kui sisestate SD-kaardi.
- **Värintagasiside:** määrake seade teatud olukordades vibreerima, näiteks kui toksate kaameranuppu.

## Privaatsus

- **Privaatsusteade:** avage privaatsusteade.
  - **Load:** avage kaamerarakenduse kasutamiseks vajalikud load.
  - **Seadete lähtestamine:** kaamera seadete lähtestamine.
  - **Kaamera teave:** tutvuge kaamerarakenduse versiooni ja õiguslase teabega.
  - **Võtke meiega ühendust:** esitage küsimusi või tutvuge korduma kippuvate küsimustega.
-  Mõni funktsioon ei pruugi sõltuvalt mudelist saada val olla.

# Galerii

## Sissejuhatus

Pääsege ligi oma mobiilseadmes salvestatud piltidele ja videotele. Lisaks saate pilte ja videoid albumi kaupa hallata või luua lugusid.

## Galerii kasutamine

Avage rakendus **Galerii**.

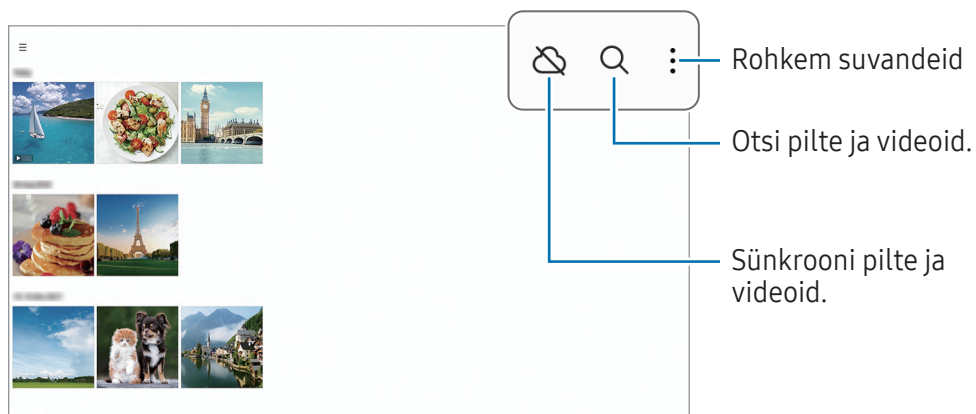

## Piltide vaatamine

Avage rakendus **Galerii** ja valige pilt. Teiste failide vaatamiseks libistage ekraanil vasakule või paremale.

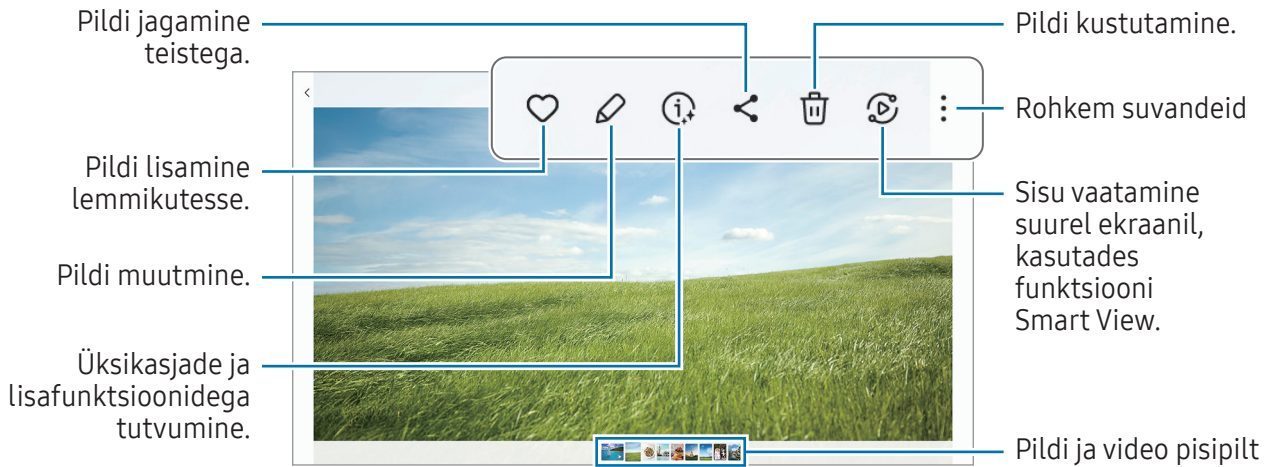

## Suurendatud piltide kärpimine

- 1 Avage rakendus **Galerii** ja valige pilt.
- 2 Libistage kaks sõrme laiali alal, mida salvestada soovite, ja toksake . Kärbitud ala salvestatakse failina.



## Videote kuvamine

Avage rakendus **Galerii** ja valige esitamiseks video. Teiste failide vaatamiseks libistage ekraanil vasakule või paremale.

Taasesituse ajal rohkemate valikute kasutamiseks valige  → **Ava videomängijas**.

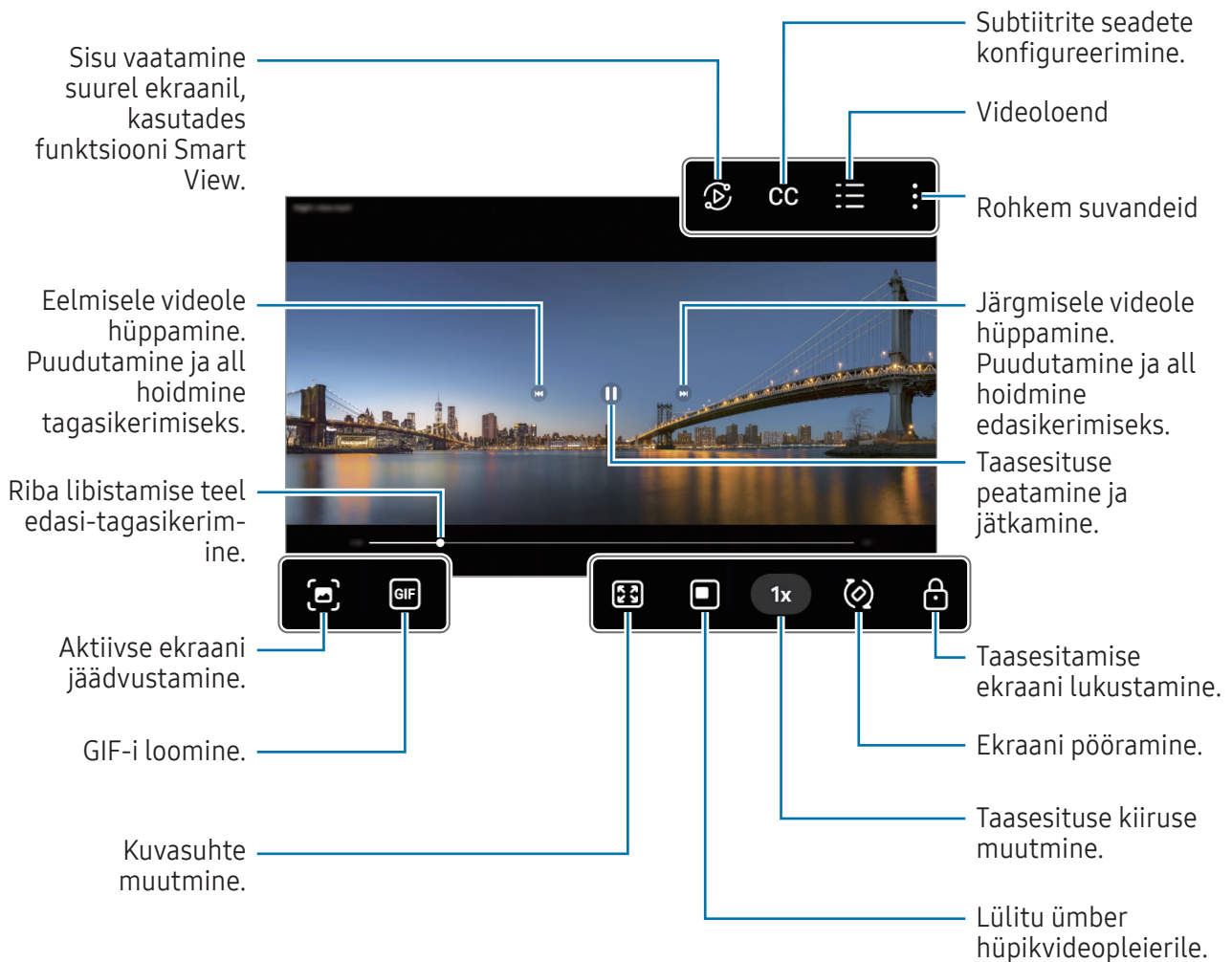



Heleduse reguleerimiseks libistage taasesitusekraani vasakut serva mööda üles või alla, helitugevuse reguleerimiseks paremat serva mööda üles või alla.

Tagasi- või edasikerimiseks libistage sõrme taasesitusekraanil vasakule või paremale.



## Albumid

Looge albumeid ning sortige oma pilte ja videoid.

- 1 Avage rakendus **Galerii** ja toksake  → **Albumid** →  → **Album**, et luua album.
- 2 Valige pildid või videod, mida kopeerida soovite, või pukseerige need albumisse.



## Lood

Kui teete või salvestate pilte või videoid, loeb teie seade nende kuupäeva ja asukoha silte, sorteerib pilte ja videoid ja loob siis lugusid.

Avage rakendus **Galerii**, toksake  → **Lood** ja valige lugu. Nuppu  toksates saate kasutada erinevaid suvandeid, nagu loo pealkirja muutmine.

Kui toksate lugude loendis  → **Loo lugu**, saate lugusid käsitsi luua.

## Piltide ja videote sünkroonimine

Avage rakendus **Galerii**, toksake  ja järgige seejärel ekraanil kuvatavaid juhiseid, et sünkroonimine lõpule viia. Kui rakendus **Galerii** ja pilv on sünkroonitud, muutub ikoon selliseks: .

Kui teie rakendus **Galerii** on pilvega sünkroonitud, salvestatakse ka järgnevalt tehtavad fotod ja videod pilve. Pilve salvestatud piltidele ja videotele saate juurdepääsu rakendusest **Galerii** ja teistest seadmetest.

 Kui ühendate oma Samsung Accounti ja Microsofti konto, saate pilvemäluruumiks seadistada Microsoft OneDrive'i.

## Piltide või videote kustutamine

Avage rakendus **Galerii**, puudutage ja hoidke kustutamiseks pilti, videot või lugu all ja seejärel toksake **Kustuta**.



## Prügikastifunktsiooni kasutamine

Te saate hoida kustutatud pilte ja videoid prügikastis. Failid kustutatakse teatud aja möödudes.

Prügikastis olevatele failidele juurdepääsu saamiseks avage rakendus **Galerii** ja toksake  → **Prügikast**.



## Helisalvesti

Salvestage või esitage helisalvestisi.

- 1 Avage rakendus **Helisalvesti**.
- 2 Toksake  salvestamise alustamiseks. Rääkige mikrofoni.
  - Toksake  salvestamise peatamiseks.
  - Toksake heli salvestamise ajal järjehoidja sisestamiseks **JÄRJEHOIDJA**.
- 3 Toksake  salvestamise lõpetamiseks.
- 4 Sisestage faili nimi ja toksake **Salvesta**.

## Sisu jagamine

Jaga sisu, kasutades selleks mitmesuguseid jagamisfunktsioone. Alltoodud toimingud on näide piltide jagamise kohta.



- 1 Avage rakendus **Galerii** ja valige pilt.
  - 2 Toksake  ja valige soovitud jagamise meetod.
-  Failide jagamine mobiilsidevõrgu kaudu võib kaasa tuua lisakulutusi.

## Kiirjagamine

### Sisu jagamine läheduses olevate seadmetega

Jagage sisu läheduses olevate seadmetega Wi-Fi Directi või Bluetoothi kaudu. Saate jagada sisu ka QR-koodi abil.

- 1 Avage rakendus **Galerii** ja valige pilt.
- 2 Avage teises seadmes teavituste paneel, libistage alla ja toksake seejärel  (**Kiirjagamine**), et see sisse lülitada. Kui te kiirseadete paneelil ikooni  (**Kiirjagamine**) ei leia, toksake  → **Redigeeri** ja lohitage nupp üle, et see lisada.

- 3 Toksake  → **Kiirjagamine** ja valige seade, millele soovite pildi edastada. QR-koodiga lingi jagamiseks koputage  ja skannige QR-kood.
  - 4 Aktsepteerige teisel seadmel faili edastamise taotlus.
-  See funktsioon ei toeta videote jagamist teleritega ega seadmetega, mis toetavad SmartThingsi. Videote vaatamiseks telerist kasutage funktsiooni Smart View.



## Jagamine kontaktidega

Teil on võimalik sisu oma kontaktidega jagada.

- 1 Avage rakendus **Galerii** ja valige pilt.
- 2 Koputage valikut  → **Kiirjagamine** → **Kuva kontakt** > ja valige kontakt.

## Privaatne jagamine

Krüpteerige sisu ja jagage seda teistega. Vastuvõtja ei saa jagatud sisu salvestada, kopeerida ega uuesti saata.

- 1 Avage rakendus **Galerii** ja valige pilt.
- 2 Toksake  → **Kiirjagamine** →  → **Lülita privaatne jagam. sisse**.
- 3 Valige seade, kuhu kujutist edastada, või koputage valikut **Kuva kontakt** > ja valige kontakt.

## Seadistamine, kes võib teie tahvelarvuti leida

Määrake, kes tohib teie tahvelarvutis sisu leida ja seda sinna saata.

- 1 Avage teavituste paneel, libistage alla ja toksake seejärel  (**Kiirjagamine**).
- 2 Valige suvand.
  - **Mitte ükski**: ärge lubage teistel oma tahvelarvutit leida.
  - **Ainult kontaktid**: lubage ainult oma kontaktides olevatel Samsungi kasutajatel oma tahvelarvutiga sisu jagada.
  - **Kõik, kes on lähedal**: lubage kõikidel lähedal asuvatel seadmetel jagada sisu oma tahvelarvutiga.

# Kuvahõive ja ekraani salvestamine

## Kuvahõive

Tehke seadme kasutamise ajal ekraanitõmmis ning kirjutage või joonistage kuvahõivele või lõigake või jagage seda. Võimalik on jäädvustada hetke ekraanipilti ja keritavat ala.

## Ekraanitõmmise jäädvustamine

Ekraanitõmmise jäädvustamiseks kasutage järgnevaid viise. Jäädvustatud ekraanitõmmistega saate tutvuda rakenduses **Galerii**.

1. **meetod** – nupu jäädvustamine: vajutage samaaegselt küljenuppu ja helitugevuse vähendamise nuppu.





2. **meetod** – libistamisega jäädvustamine: libistage käeservaga üle ekraani vasakule või paremale.



- Teatud rakenduste ja funktsioonide kasutamise puhul ei ole võimalik ekraanitõmmist teha.
- Kui ekraanitõmmise libistamisega jäädvustamine ei ole sisse lülitatud, avage **Seaded**, toksake **Täpsemad funktsioonid** → **Liigutused** ja toksake seejärel lülitit **Pihuga libistamine, et jäädvustada**, et see sisse lülitada.

Pärast ekraanitõmmise tegemist kasutage järgmisi ekraani all oleval tööriistaribal olevaid valikuid.







- : jäädvustage väljavenitatud lehekülje (näiteks veebilehe) näha olevat ja peidetud sisu. Kui toksate , keritakse ekraani automaatselt alla ning jäädvustatakse rohkem sisu.
- : kirjutage või joonistage ekraanitõmmisele või lõigake osa ekraanitõmmisest välja. Lõigatud osa saate kontrollida rakenduses **Galerii**.
- : ekraanitõmmise jagamine teistega.



Kui jäädvustatud ekraanil ei ole valikud nähtaval, avage **Seaded**, toksake **Täpsemad funktsioonid** → **Ekraanipildid ja ekraanisalvestised** ja toksake lülitit **Töö.-riba kuvam. pärast jäädv.**, et see sisse lülitada.

## Ekraani salvestamine

Salvestage seadme kasutamise ajal ekraanitegevust.

- 1 Avage teavituste paneel, libistage alla ja toksake seejärel  (**Ekraanisalvesti**).
  - 2 Valige heliseadistus ja toksake **Alusta salvestamist**.  
Pärast loendust algab salvestamine.  
Ekraanile kirjutamiseks või joonistamiseks toksake .
  - 3 Kui te olete video salvestamise lõpetanud, toksake .  
Saate videoga tutvuda rakenduses **Galerii**.
-  Ekraanisalvesti seadete muutmiseks avage **Seaded** ja toksake **Täpsemad funktsioonid** → **Ekraanipildid ja ekraanisalvestised**.

## Andmete ülekandmine teie eelmiselt seadmelt (Smart Switch)

Smart Switchi abil saate edastada andmeid eelmisest seadmest oma uude tahvelarvutisse.



Avage **Seaded** ja toksake **Kontod ja varundamine** → **Andmete toomine vanast seadmest**.



- Mõned seadmed või arvutid ei pruugi seda funktsiooni toetada.
- Kehtivad piirangud. Lisateabe jaoks külastage veebilehte [www.samsung.com/smartswitch](http://www.samsung.com/smartswitch). Samsung suhtub autoriõigustesse tõsiselt. Edastage ainult sisu mis kuulub teile või mille edastamiseks teil õigus on.

### Andmete edastamine USB-kaabli kaudu

Andmete edastamiseks saate USB-kaabli abil ühendada oma eelmise seadme uue tahvelarvutiga.

- 1 Ühendage oma uus tahvelarvuti ja eelmine seade uue tahvelarvuti USB-kaabli abil. Eelmisest seadmest olenevalt võib vajalik olla USB-ühenduspesa.
  - 2 Kui ekraanile ilmub rakenduse valimise hüpikaken, toksake **Smart Switch** → **Andmete vastuvõtmine**.
  - 3 Toksake eelmises seadmes **Ühenda**. Kui teil nimetatud rakendust ei ole, laadige see alla poest **Galaxy Store** või **Play pood**. Teie uus tahvelarvuti tunneb eelmise seadme ära ja ilmub nimekiri andmetest, mida saate edastada.
  - 4 Valige oma uues tahvelarvutis soovitud valik, koputage valikut **Järgmine** ja järgige seejärel andmete edastamiseks ekraanil kuvatavaid juhiseid.
-  Ärge eemaldage seadmelt failiedastuse ajal USB-kaablit. See võib põhjustada andmekadu või seadme kahjustusi.
-  Andmete ülekanne suurendab teie seadme aku energiatarvet. Enne andmete ülekandmist veenduge, et teie seadme aku on piisavalt laetud. Kui aku hakkab tühjenema, võib see katkestada andmete ülekandmise.

## Andmete üle kandmine juhtmevabalt

Edastage andmed oma eelmisest seadmest uude tahvelarvutisse juhtmevabalt Wi-Fi Directi kaudu.

- 1 Avage eelmises seadmes rakendus **Smart Switch**.  
Kui teil nimetatud rakendust ei ole, laadige see alla poest **Galaxy Store** või **Play pood**.
- 2 Avage oma uues tahvelarvutis valik **Seaded** ja koputage valikut **Kontod ja varundamine** → **Andmete toomine vanast seadmest**.
- 3 Asetage seadmed üksteise lähedale.
- 4 Toksake eelmisel seadmel **Saada andmed** → **Juhtmevaba**.
- 5 Oma uues tahvelarvutis koputage valikut **Andmete vastuvõtmine**, valige oma eelmise seadme operatsioonisüsteem ja seejärel koputage valikut **Juhtmevaba**.
- 6 Toksake eelmises seadmes **Ühenda**.
- 7 Valige oma uues tahvelarvutis soovitud valik, koputage valikut **Järgmine** ja järgige seejärel andmete edastamiseks ekraanil kuvatavaid juhiseid.

## Andmete varundamine ja taastamine välist mäluruumi kasutades

Kandke andmed üle, kasutades välist mäluruumi, nagu microSD kaart.

- 1 Varundage andmed oma eelmisest seadmest välisesse mäluruumi.
- 2 Sisestage välise mäluruumi seade oma tahvelseadmesse või looge nende vahel ühendus.
- 3 Avage oma tahvelseadmes **Seaded** ja toksake **Kontod ja varundamine** → **Välismäluruumist edastam**.
- 4 Valige suvandi **Taasta allikast** all varundamise andmed.
- 5 Valige soovitud valik, toksake **Järgmine** ja järgige seejärel ekraanil kuvatavaid juhiseid, et andmed üle kanda.

## Varundamisandmete ülekandmine arvutist

Varundage andmed eelmisest seadmest arvutisse ja importige need uude tahvelarvutisse.

1 Arvutis külastage rakenduse Smart Switch allalaadimiseks lehte [www.samsung.com/smartswitch](http://www.samsung.com/smartswitch).

2 Avage arvutis Smart Switch.

 Kui teie eelmine seade ei olnud Samsungi seade, tehke andmetest arvutisse varukoopia seadme tootja poolt pakutava rakenduse abil. Seejärel liikuge edasi viienda sammu juurde.

3 Ühendage oma eelmine seade arvutiga seadme USB-kaabli abil.

4 Järgige arvutiekraanil olevaid juhiseid seadme andmete varundamise kohta. Seejärel ühendage oma eelmine seade arvutist lahti.

5 Ühendage oma uus tahvelarvuti USB-kaabli abil arvutiga.

6 Järgige arvutis ekraanil kuvatavaid juhiseid, et edastada andmeid oma uude tahvelarvutisse.



# Seaded

## Sissejuhatus

Seadme seadete kohandamine.

Toksake rakenduste ekraanil Seaded. Samuti võite avada teavituste paneeli ja toksata .

Otsisõnade abil seadete otsimiseks toksake . Samuti saate seadeid otsida, kui valite suvandi Soovitused all oleva sildi.

See peatükk on Samsungi seadmete seadete ja funktsioonide tavajuhend.

Mudelist olenevalt võib osa sisust erineda, samuti võib see hõlmata valikute või funktsioonide kirjeldusi, mis ei ole teie seadme jaoks saadaval.



## Samsung Account

Logige oma Samsung Accounti sisse ja hallake seda.

Toksake seadete ekraanil **Samsung Account**.

## Ühendused

### Valikud

Muutke mitmete ühenduste seadeid, nagu Wi-Fi funktsioon ja Bluetooth.

Toksake seadete ekraanil **Ühendused**.

- **Wi-Fi:** lülitage Wi-Fi-funktsioon sisse, et Wi-Fi-võrguga ühendust luua ja internetti ning muudesse võrguseadmetesse pääseda. Vaadake lisateavet jaotisest [Wi-Fi](#).
- **Bluetooth:** kasutage Bluetoothi, et vahetada andmeid ja meediumifaile teiste seadmetega, kus Bluetooth on sisse lülitatud. Vaadake lisateavet jaotisest [Bluetooth](#).
- **Lennurežiim:** seadistage seade kõiki seadme juhtmevabasid funktsioone välja lülitama. Sel juhul saate kasutada vaid võrguühendust mittevajavaid teenuseid.
  - ❗ Järgige lennufirma esitatud nõudeid ja lennukipersonali juhiseid. Olukordades, kus on lubatud seadet kasutada, lülitage see alati lennurežiimile.
- **Mobiilsidevõrgud:** mobiilsidevõrkude seadete konfigureerimine.

- **Andmekasutus:** jälgige oma andmekasutuse hulka ja kohandage seadeid piirangu jaoks. Seadistage seade automaatselt mobiilset andmesidet välja lülitama juhul, kui teie poolt ületatud mobiilse andmeside maht on ületatud.

Saate andmesäästmisfunktsiooni sisse lülitada, et takistada mõnda taustal töötavat rakendust andmeid saatmast ja vastu võtmast. Lisateavet vaadake jaotisest [Andmesäästja \(mudelid, kus mobiilsidevõrk on lubatud\)](#).

Samuti saate seadistada rakendusi kasutama ainult Wi-Fi või mobiilandmesidet või mõlemat. Lisateavet vaadake jaotisest [Rakenduste jaoks lubatud võrgud \(mudelid, kus mobiilsidevõrk on lubatud\)](#).

- **Mobiilne kuumkoht ja modem:** kasutage tahvelarvutit mobiilse kuumkohana, et jagada tahvelarvuti mobiilset andmesideühendust teiste seadmetega. Mobiilse kuumkoha kohta rohkema teabe saamiseks vaadake jaotist [Mobiilne kuumkoht \(mudelid, kus mobiilsidevõrk on lubatud\)](#).



Antud funktsiooni kasutamine võib tekitada lisakulusid.

- **Mobiilse internetiga ühendamine:** pääsupunkti kasutamine oma seadme internetiühenduse jagamiseks teiste seadmetega.
- **Veel ühenduseseadeid:** kohandage teiste funktsioonide juhtimise seadeid. Lisateavet vt jaotisest [Veel ühenduseseadeid](#).



Mõni funktsioon ei pruugi sõltuvalt mudelist saadaval olla.

## Wi-Fi

Lülitage Wi-Fi-funktsioon sisse, et Wi-Fi-võrguga ühendust luua ja internetti ning muudesse võrguseadmetesse pääseda.

### Wi-Fi-võrguga ühendamine

1 Toksake seadete ekraanil **Ühendused** → **Wi-Fi** ja toksake lülitit, et see sisse lülitada.

2 Valige Wi-Fi võrkude loendist võrk.

Lukustamise ikooniga võrgud vajavad parooli.



- Kui seade ühendub Wi-Fi võrguga, ühendab seade selle võrguga iga kord parooli küsimata, kui see on saadaval. Et mitte lasta seadmel võrguga automaatselt ühendust luua, toksake võrgu kõrval  ja toksake lülitit **Taasta ühendus automaatselt**, et see välja lülitada.
- Kui te ei saa Wi-Fi võrguga korralikult ühendust, taaskäivitage oma seadme Wi-Fi funktsioon või juhtmevaba marsruuter.

## Wi-Fi-võrgu kvaliteedi teabe kontrollimine

Tutvuge teabega Wi-Fi-võrgu kvaliteedi, näiteks selle kiiruse ja stabiilsuse kohta.

Toksake seadete ekraanil **Ühendused** → **Wi-Fi** ja toksake lülitit, et see sisse lülitada. Teave võrgu kvaliteedi kohta kuvatakse Wi-Fi-võrkude all. Kui see ei ilmu, toksake  → **Intelligent Wi-Fi** ja toksake lülitit **Võrgukvalit. andmete kuvamine**, et see sisse lülitada.



Wi-Fi-võrgust olenevalt ei pruugita kvaliteedi teavet kuvada.

## Wi-Fi-võrgu paroolide jagamine

Kui esitate turvalise Wi-Fi-võrguga ühendatud isikule taotluse selle parooli jagada, saate luua võrguga ühenduse parooli sisestamata. See funktsioon on saadaval seadmete vahel, millel on üksteise kontaktid, ja teise seadme ekraan peab olema sisse lülitatud.

- 1 Toksake seadete ekraanil **Ühendused** → **Wi-Fi** ja toksake lülitit, et see sisse lülitada.
- 2 Valige Wi-Fi võrkude loendist võrk.
- 3 Toksake **Taotle parooli**.
- 4 Aktsepteerige teisel seadmel jagamise taotlus.  
Wi-Fi-parool sisestatakse teie seadmesse ja see ühendatakse võrguga.

## Wi-Fi Direct

Wi-Fi Direct ühendab seadmed otse Wi-Fi-võrgu kaudu ilma pääsupunktita.

- 1 Toksake seadete ekraanil **Ühendused** → **Wi-Fi** ja toksake lülitit, et see sisse lülitada.
- 2 Toksake  → **Wi-Fi Direct**.  
Tuvastatud seadmed ilmuvad loendisse.  
Kui seadet, millega soovite ühenduse luua, pole loendis, taotlege seadmel funktsiooni Wi-Fi Direct sisselülitamist.
- 3 Valige ühendamiseks seade.  
Seadmed ühendatakse, kui teine seade võtab vastu Wi-Fi Directi ühenduse taotluse.  
Seadme ühenduse lõpetamiseks valige loendist seade, millega ühendus katkestada.

## Bluetooth



Kasutage Bluetoothi, et vahetada andmeid ja meediumifaile teiste seadmetega, kus Bluetooth on sisse lülitatud.

### Bluetoothi kasutamisega seotud ettevaatusabinõud

- Samsung ei vastuta Bluetoothi kaudu saadetud või vastu võetud teabe kaotsimineku, edastuskatkestuse või väärkasutuse eest.
- Veenduge alati, et ühendus andmete saatmiseks ja vastuvõtmiseks on loodud seadmega, mida usaldate ja mis on täielikult kaitstud. Kui seadmete vahel asub takistus, võib töötamisala olla väiksem.
- Mõned seadmed, eriti katsetamata või Bluetooth SIG heaks kiitmata seadmed ei pruugi teie seadmega ühilduda.
- Ärge kasutage Bluetooth-funktsiooni ebaseaduslikel eesmärkidel (näit. failidest piraatkoopiate tegemiseks ebaseadusliku kommertseesmärgilise side loomiseks). Samsung ei vastuta Bluetooth-funktsiooni ebaseadusliku kasutamise eest.

### Sidumine teiste Bluetooth-seadmetega

- 1 Toksake seadete ekraanil **Ühendused** → **Bluetooth** ja toksake lülitit, et seda sisse lülitada. Tuvastatud seadmed kuvatakse loendina.
- 2 Valige sidumiseks seade. Kui seotavat seadet pole loendis, lülitage sisse seadme Bluetooth sidumise režiim. Vaadake teise seadme kasutusjuhendit.
 

 Teie tahvelarvuti on teistele seadmetele nähtav, kui Bluetoothi seadete ekraan on avatud.
- 3 Aktsepteerige kinnitamiseks oma tahvelarvuti Bluetooth-ühenduse taotlus. Seadmed ühendatakse, kui teine seade võtab vastu Bluetoothi ühenduse loomise taotluse. Seadmete sidumise lõpetamiseks toksake selle seadme nime kõrval, millega sidumist lõpetada soovite,  ja toksake **Seo lahti**.

## Andmete saatmine ja vastuvõtmine

Paljud rakendused toetavad andmete ülekandmist Bluetoothi kaudu. Te saate teiste Bluetooth-seadmetega jagada andmeid, nagu kontaktid või meediumifailid. Järgnevad toimingud näitlikustavad teisele seadmele pildi saatmist.

- 1 Avage rakendus **Galerii** ja valige pilt.
- 2 Toksake  → **Bluetooth** ja valige seade, millele soovite pildi edastada.  
Kui seotavat seadet pole loendis, taotlege seadme nähtavuse sisselülitamist.
- 3 Aktsepteerige teisel seadmel Bluetooth-ühenduse loomise taotlus.

## Andmesäästja (mudelid, kus mobiilsidevõrk on lubatud)

Saate vähendada andmekasutust, takistades mõnel taustal töötaval rakendusel andmeid saatmast ja vastu võtmast.

Toksake seadete ekraanil **Ühendused** → **Andmekasutus** → **Andmesäästja** ja toksake lülitit, et see sisse lülitada.

Kui andmesäästmisfunktsioon on sisse lülitatud, ilmub olekuribale ikoon .

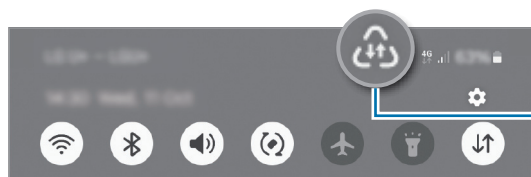

Andmesäästmisfunktsioon on sisse lülitatud



Et valida rakendusi, mis võivad andmeid piiranguteta kasutada, toksake **Rak.-d saav. alati andm. kasut.** ja valige rakendused.

## Rakenduste jaoks lubatud võrgud (mudelid, kus mobiilsidevõrk on lubatud)

Seadistage rakendused nii, et need kasutaksid ainult Wi-Fi või mobiilandmesidet või mõlemat.

Näiteks saate seadistada seadme kasutama ainult mobiil-andmesidet rakendustega, mida soovite turvalisena hoida, või voograkendustega, mille ühendus võib katkeda. Isegi kui te Wi-Fi-funktsiooni välja ei lülita, avanevad rakendused mobiilandmesidet kasutades.

Toksake seadete kuval valikutel **Ühendused** → **Andmekasutus** → **Rakenduste jaoks lubatud võrgud**. Toksake rakenduste loendis soovitud rakendust ja valige võrguvõimalus.



Mobiilse andmeside kasutamisel võivad tekkida lisatasud.

## Mobiilne kuumkoht (mudelid, kus mobiilsidevõrk on lubatud)

Kasutage oma tahvelarvutit mobiilse kuumkohana, et jagada oma tahvelarvuti mobiilset andmesideühendust teiste seadmetega.

1 Toksake seadete ekraanil **Ühendused** → **Mobiilne kuumkoht ja modem** → **Mobiilne kuumkoht**.

2 Toksake lülitit, et see sisse lülitada.

Saate muuta võrgu nime, parooli ja muud.

Olekuribale ilmub ikoon .

3 Otsige teise seadme ekraanil Wi-Fi võrkude loendist oma tahvelarvuti ja valige see välja.

Teise võimalusena toksake mobiilse kuumkoha ekraanil **QR-kood** ja skannige teise seadmega QR-kood.



- Kui mobiilset kuumkohta ei leita, seadistage oma tahvelarvutis **Riba** sagedusele **2.4 GHz**, koputage valikut **Täpsemalt**, ja seejärel koputage lülitit **Peidetud võrk**, et seda välja lülitada.
- Kui lülitate sisse funktsiooni **Automaatne kuumkoht**, saate jagada oma tahvelarvuti mobiilset andmesideühendust teiste seadmetega, mis on sisse logitud teie Samsung Account'iga.

## Veel ühenduseseadeid

Kohandage teiste ühendusfunktsioonide juhtimise seadeid.

Toksake seadete ekraanil **Ühendused** → **Veel ühenduseseadeid**.

- **Lähedalasuvate seadmete otsimine:** seadistage tahvelarvuti otsima lähedal asuvaid seadmeid, millega ühenduda.
- **Printimine:** konfigureerige seadmesse installitud printeri lisamoodulite seadeid. Te saate failide printimiseks otsida saadavalolevaid printereid või lisada mõne käsitsi. Vaadake lisateavet jaotisest [Printimine](#).
- **VPN:** saate seadistada oma seadmes virtuaalseid privaattörke (VPN-id), et luua ühendus kooli või ettevõtte privaattõrguga.
- **Privaatne DNS:** seadistage seade kasutama täiendatud turvalisusega privaatset DNS-i.
- **Ethernet:** kui ühendate Etherneti adapteri, saate kasutada juhtmega võrku ja konfigureerida võrgu seaded.
- **Hoia süsteemi konfiguratsioon ajakohane:** konfiguratsiooni automaatse muutmise lubamine võrguühenduse funktsioonide ootuspärase toimimise tagamiseks.

## Printimine

Konfigureerige seadmesse installitud printeri lisamoodulite seadeid. Saate ühendada seadme printeriga Wi-Fi või Wi-Fi Directi kaudu ning printida pilte või dokumente.



Teatud printerid ei pruugi antud seadmega ühilduda.

## Printeri pluginate lisamine

Lisage printeri pluginaid printerite jaoks, mida soovite seadmega ühendada.

- 1 Toksake seadete ekraanil **Ühendused** → **Veel ühenduseseadeid** → **Printimine** → **Laadi lisandmoodul alla**.
- 2 Valige printeri plugin ja paigaldage see.
- 3 Valige paigaldatud printeri plug-in.  
Seade otsib automaatselt printereid, mis on ühendatud teie seadmega samasse Wi-Fi võrku.
- 4 Valige lisatav printer.



Printerite käsitsi lisamiseks toksake  → **Lisa printer**.



## Sisu printimine

Toksake sisuga, näiteks piltide või dokumentidega, tegelemise ajal **Prindi** → ▼ → **Kõik printerid ...** ja valige seejärel printer.



Printimisviis võib seadmetüübist sõltuvalt varieeruda.

## Ühendatud seadmed

Muutke seadmeühenduste seadeid.

Toksake seadete ekraanil **Ühendatud seadmed**.

- **Kiirjagamine:** saate muuta kiirjagamise seadeid. Vaadake lisateavet jaotisest [Kiirjagamine](#).
- **Buds automaatne vahetus:** määrake kõrvaklapid Galaxy Buds lülituma muult seadmelt tahvelarvutile lülituma ajal, kui helistate või ise kõnele vastate, meediasisu esitate ja muud teete. Seda funktsiooni saate kasutada ainult siis, kui logisite teises seadmes samasse Samsung Accounti sisse ja kannate oma kõrvaklappe Galaxy Buds.
- **Kõned ja tekst teistes seadmetes:** ühendage tahvelarvuti ja telefon, et kasutada kõne- ja sõnumivahetusfunktsioone oma tahvelarvutis oma telefoninumbriga. Peate tahvelarvutis ja telefonis sama Samsung Accounti konto registreerima ja sellesse sisse logima. Mõned helistamise ja sõnumivahetuse funktsioonid ei pruugi saadaval olla.
- **Rakendustega jätkamine teistes seadmetes:** kasutage oma tahvelarvuti rakendusi teistes seadmetes, mis on sisse logitud teie Samsung Account'iga.
- **Windowsiga linkimine:** vaadake ja kasutage Windowsi arvutis mobiilsideseadme andmeid, nt rakendused või pildid. Vaadake lisateavet jaotisest [Windowsiga linkimine](#).
- **Samsung DeX:** kasutage mobiilseadme funktsioone arvutiga sarnase liidese abil. Vaadake lisateavet jaotisest [Samsung DeX \(SM-X210, SM-X216B\)](#).
- **Smart View:** vaadake oma tahvelarvuti kuvatud sisu suurel ekraanil, ühendades tahvelarvuti ekraani peegeldamist võimaldava teleri või monitoriga. Vaadake lisateavet jaotisest [Smart View](#).

- **SmartThings**: juhtige ja hallake nutikaid koduseadmeid ja asjade Interneti (IoT) tooteid. Selle funktsiooni esmakordsel kasutamisel kuvatakse algul **SmartThings** rakenduse paigaldusekraan. Lisateabe saamiseks avage rakendus **SmartThings** ja toksake **Menüü** → **Kasutamine**.
- **Android Auto**: ühendage oma seade sõidukiga ja juhtige mõningaid oma seadme funktsioone sõiduki ekraanilt.



Mõni funktsioon ei pruugi sõltuvalt mudelist saada val olla.

## Režiimid ja rutiinid

### Sissejuhatus

Valige oma praegusest tegevusest või asukohast lähtuvalt režiim või lisage oma korduvad kasutusmustrid rutiinidena ja kasutage oma seadet mugavamalt.

Toksake seadete ekraanil **Režiimid ja rutiinid**.

### Režiimide kasutamine

#### Režiimide lisamine

- 1 Toksake seadete ekraanil **Režiimid ja rutiinid** → **Režiimid**.
- 2 Valige soovitud režiim või toksake **Lisa režiim**, et lisada oma režiimid.

#### Režiimide töö

Režiimid töötavad automaatselt, kui tuvastatakse nende töötamise tingimused. Saate neid nupule toksamisega ka manuaalselt tööle panna siis, kui ise vaid soovite.

Režiimide manuaalselt tööle panemiseks valige soovitud režiim ja toksake **Lülita sisse**.

Hetkel töötava režiimi välja lülitamiseks toksake režiimi ja toksake **Lülita välja**.

## Rutiinide kasutamine

### Rutiinide lisamine

- 1 Toksake seadete ekraanil **Režiimid ja rutiinid** → **Rutiinid**.
- 2 Toksake  ja valige soovitud rutiin või toksake **+**, et lisada oma rutiinid.  
Kui soovite määrata rutiini töötingimuse manuaalseks, toksake **Alusta käsitsi**. See valik kuvatakse vaid siis, kui ühtegi töötingimust ei ole seadistatud. Kui kuvatakse hüpikaken, toksake **Lisa**. Saate rutiini vidinana avalehele lisada ja sellele otse juurde pääseda.

### Rutiinide töö

Automaatrutiinid töötavad automaatselt, kui tuvastatakse nende töötamise tingimused. Rutiine, mille töötingimuseks määrate **Alusta käsitsi**, saate nupule toksamisega manuaalselt tööle panna siis, kui ise vaid soovite.

Rutiinide käsitsi aktiveerimiseks toksake soovitud rutiini kõrval nuppu . Või siis toksake avalehel rutiini vidinat.

Hetkel töötavate rutiinide peatamiseks toksake valiku **Töötab** all rutiini ja toksake **Peata**.

## Heli / Helid ja värinad

### Valikud

Saate muuta oma seadme erinevaid heliseadeid.

Toksake seadete ekraanil **Heli / Helid ja värinad**.

- **Heli / Värin / Vaigista**: seadme seadistamine helirežiimi, värinarežiimi või vaikse režiimi kasutamiseks.
- **Vibr. helistamise ajal**: seadme seadistamine sissetulevate kõnede korral värisema ja helisema.
- **Ajutine vaigistamine**: saate seadme kindlaks ajaks vaiksesse režiimi lülitada.
- **Helin**: muutke kõne helinat.
- **Teavituse heli**: teavitamise heli muutmine.

- **Süsteemiheli:** saate muuta teatud toimingute heli, näiteks seadme laadimine.
- **Helitugevus:** reguleerige seadme helitugevust.
- **Kõne värin:** muutke kõne värinaseadeid.
- **Teavituse värin:** muutke teavituse värinaseadeid.
- **Süsteemi värin:** määrake seade erinevate toimingute puhul, näiteks puutekraan kasutamisel, värisema.
- **Värina tugevus:** teavitusvibratsiooni tugevuse reguleerimine.
- **Heli kvaliteet ja efektid:** seadistage seadme helikvaliteeti ja -efekte. Vaadake lisateavet jaotisest [Heli kvaliteet ja efektid](#).
- **Rakenduse heli eraldamine:** saate seadistada seadme eraldiseisvalt muus heliseadmes kindla rakenduse heli esitama. Vaadake lisateavet jaotisest [Rakenduse heli eraldamine](#).



Mõni funktsioon ei pruugi sõltuvalt mudelist saadaval olla.

## Heli kvaliteet ja efektid

Seadistage seadme helikvaliteeti ja -efekte.

Toksake seadete ekraanil **Heli / Helid ja värinad** → **Heli kvaliteet ja efektid**.

- **Dolby Atmos:** valige ruumiline helirežiim, mis on optimeeritud erinevate helitüüpide jaoks nagu näiteks filmid, muusika ja hääl. Dolby Atmos abil kogete kõikjal enda ümber liikuvat heli.
- **Dolby Atmos mängimiseks:** kogege mängude mängimise ajal Dolby Atmos heli, mis on mängude jaoks optimeeritud.



Mudelist olenevalt peate mõnede funktsioonide kasutamiseks kõrvaklapid ühendama.

## Rakenduse heli eraldamine

Määrake seade mõne konkreetse rakenduse heli esitama ühendatud Bluetoothi kõlaris või peakomplektis.

Näiteks saate kuulata seadme kõlarist navigatsiooni rakendust ja muusikat sõiduki Bluetooth kõlarist.

- 1 Toksake seadete ekraanil **Heli / Helid ja värinad** → **Rakenduse heli eraldamine** ja toksake lülitit, et see sisse lülitada.
- 2 Valige eraldi heli esitav rakendus ja toksake Tagasi-nuppu.
- 3 Valige valitud rakenduste helide esitamiseks seade.

## Teavitused

Teavitamise seadete muutmine.

Toksake seadete ekraanil **Teavitused**.

- **Rakenduse teavitused**: valige rakendused, mille teavitusi saada soovite.
- **Sordi teavitusi**: teavituste sortimismeetodi valimine.
- **Lukustusekraani teavitused**: saate määrata, kuidas lukustusekraanil teavitused kuvatakse.
- **Teavituse hüpiku stiil**: valige teavituste hüpikakna stiil ja muutke seadistusi.
- **Mitte segada**: saate kõik seadme helid vaigistada, v.a lubatud erandid.
- **Täpsemad seaded**: seadistage teavitustega seotud täpsemaid seadeid.

# Ekraan

## Valikud

Muutke ekraani ja avalehe seadeid.

Toksake seadete ekraanil **Ekraan**.

- **Hele / Tume:** lülitage tume režiim sisse või välja.
- **Tumeda režiimi seaded:** vähendage silmade koormust, rakendades tumedat teemat, kui kasutate seadet öösel või pimedas. Saate määrata ajakava tumeda režiimi rakendamiseks.  
 Mõned rakendused tumedat teemat ei kohalda.
- **Heledus:** reguleerige ekraani eredust.
- **Kohanduv heledus:** valige, et määrata seade jälgima heleduse muudatusi ja et neid edaspidi sarnastes olukordades automaatselt kasutada.
- **Sujuv liikumine:** muutke ekraani värskendamissagedust. Kui ekraani värskendamissagedus on seatud suurele väärtusele, toimib ekraani kerimine sujuvamalt.
- **Silmade mugavuse kilp:** vähendage koormust silmadele, piirates ekraanilt kiirguva sinise valguse hulka. Saate määrata ajakava selle funktsiooni rakendamiseks.
- **Fondi suurus ja laad:** muutke fondi suurust ja stiili.
- **Ekraani suumimine:** muutke ekraanil olevad üksused suuremaks või väiksemaks.
- **Ekraani kval lõpp:** seadme ekraani taustvalguse väljalülitamisele eelneva ooteaja seadistamine.

- **Servapaneelid:** muutke servapaneeli seadeid.
- **Tegumiriba:** muutke tegumiriba sätteid. Lisateavet vt jaotisest [Tegumiriba](#).
- **Navigatsiooniriba:** muutke sirvimisriba seadeid. Lisateavet vaadake jaotisest [Navigatsiooniriba \(tarkvara nupud\)](#).
- **Juhupuudutuste kaitse:** määrake seade takistama puutesisendi tuvastamist, kui see on pimedas kohas, nagu taskus või kotis.
- **Ekraanisäästja:** määrake seade käivitama ekraanisäästjat, kui teie seade laeb.



Mõni funktsioon ei pruugi sõltuvalt mudelist saadaval olla.

## Sujuv liikumine (SM-X210, SM-X216B)

Ekraani värskendamissagedus näitab, kui mitu korda sekundis teie ekraani värskendatakse. Kasutage suuremat värskendamissageduse väärtust, et hoida ekraani värelemast, kui eri ekraanide vahel liigute. Ekraani kerimine toimib sujuvamalt. Kui teie valitud värskendamissagedus on tavaväärtuse peal, kestab teie aku kauem.

- 1 Toksake seadete ekraanil **Ekraan** → **Sujuv liikumine**.
- 2 Valige värskendamissagedus.
  - **Kohanduv:** kogege sujuvamaid animatsioone ja kerimist, kohandades ekraani värskendussagedust automaatselt kõrgemaks.
  - **Standard:** igapäevase kasutamise jaoks valige värskendamissageduse tavaväärtus, et akut säästa.

## Aku

Kontrollige olemasolevat akutoidet ja aega, kui kaua seadet veel kasutada saab. Madala akutasemega seadmete puhul on võimalik akutoidet säästa, lülitades energiasäästurežiimi sisse.

Toksake seadete ekraanil **Aku**.

- **Energiasääst:** lülitage aku kasutusaja pikendamiseks energiasäästurežiim sisse.
- **Kasutuspiirangud taustal:** piirake akukasutust nende rakenduste jaoks, mida te sageli ei kasuta.
- **Aku kaitsmine:** aku tööea pikendamiseks maksimaalse laetuse piiramine väärtusele 85%.
- **Laadimisseaded:** laadimise seadete konfigureerimine.
- **Näita aku laet. protsenti:** aku järelejäänud laetuse kuvamine olekuribal.
- **Aku teave:** akuteabega, nt aku mahtuvusega tutvumine.



- Alles olev kasutusaeg näitab seda, kui palju aega on aku tühjenemiseni. Alles olev kasutusaeg võib seadme seadetest ja töötamistingimustest tulenevalt erineda.
- Te ei pruugi saada teavitusi rakendustelt, mis kasutavad energiasäästurežiimi.

## Taustpilt ja stiil

Avalehe ja lukustatud ekraani taustpildi seadete muutmine.

Toksake seadete ekraanil **Taustpilt ja stiil**.

## Avaekraan

Seadistage avalehe seadeid, näiteks ekraani paigutust.

Toksake seadete ekraanil **Avaekraan**.



# Lukustusekraan

## Valikud

Saate muuta lukustatud ekraani seadeid.

Toksake seadete ekraanil **Lukustusekraan**.

- **Ekraaniluku tüüp:** ekraanilukustuse meetodi muutmine.
- **Avamise viivitus:** määrake seade ennast avama, kui tuvastatakse usaldusväärne asukoht või seade. Lisateavet vt jaotisest [Avamise viivitus](#).
- **Turvaluku seaded:** ekraaniluku seadistuste muutmine.
- **Lukustusekraan:** saate muuta lukustatud ekraanil kuvatavate üksuste seadeid ja lukustatud ekraani taustpilti.
- **Vidinad:** saate muuta lukustatud ekraanil kella toksamise korral kuvatavate üksuste seadeid.
- **Puuduta ja hoia muutmiseks:** määrake seade kuvama redigeerimisvalikuid, kui lukustatud ekraani puudutate ja all hoiate.
- **Rändluse kell:** saate muuta kella kuvama rändluse ajal lukustatud ekraanil kohaliku ja koduse ajavööndi.
- **Lukustusekraani teave:** tutvuge lukustusekraani versiooni ja õiguslase teabega.



- Mõni funktsioon ei pruugi sõltuvalt operaatorist või mudelist saadaval olla.
- Saadaolevad suvandid võivad sõltuvalt valitud ekraanilukustuse viisist erineda.

## Avamise viivitus

Saate määrata seadme ennast avama ja avatuks jääma, kui tuvastatakse usaldusväärne asukoht või seade.

Näiteks saate oma kodu usaldusväärseks asukohaks määrata; kui jõuate koju, tuvastab teie seade asukoha ja avab ennast automaatselt.

Toksake seadete ekraanil **Lukustusekraan** → **Avamise viivitus** ja järgige seadistamise lõpule viimiseks ekraanil kuvatavaid juhiseid.



- See funktsioon on kasutamiseks saadaval, kui olete esmalt määranud ekraaniluku tüübi.
- Kui te ei ole oma seadet neli tundi kasutanud või kui te lülitate seadme sisse, peate ekraani avamiseks kasutama valitud mustrit, PINi või salasõna.

# Turvalisus ja privaatsus

## Valikud

Kontrollige seadme turvalisuse ja privaatsuse olekut ja muutke seadeid.

Toksake seadete ekraanil **Turvalisus ja privaatsus**.

- **Ekraani lukustamine:** saate muuta lukustatud ekraani seadeid.
- **Konto turvalisus:** muutke oma kontode seadeid.
- **Kaotatud seadme kaitse:** lülitage funktsioon Leia minu telefon sisse või välja. Minge leheküljele [smarthingsfind.samsung.com](https://smarthingsfind.samsung.com), et jälgida ja kontrollida oma kadunud või varastatud tahvelarvutit. Samuti saate kontrollida selle tahvelarvutiga ühendatud kantavate seadmete asukohta.
- **Rakenduse turvalisus:** skannige rakendusi ja kaitske oma seadet pahavara eest.
- **Värskendused:** tutvuge oma seadme tarkvara versiooniga ja kontrollige, kas sellele on saadaval värskendusi.
- **Biomeetria:** saate muuta biomeetriliste andmete seadeid. Vaadake lisateavet jaotisest [Näotuvastus](#).
- **Auto Blocker:** kaitske oma seadet, blokeerides ohtliku ja muu kahtlase tegevuse.
- **Rohkem turvalisuse seadeid:** täiendavate turvaseadete konfigureerimine. Vaadake lisateavet jaotisest [Turvaline kaust](#) ja [Turvaline Wi-Fi](#).
- **Viimase 24 tunni jooksul kasutatud load:** rakenduse või funktsiooni lubade kasutamise ajaloo kontrollimine.
- **Lubade haldur:** saate anda rakendustele loa kasutada teie seadme funktsioone või andmed või seda keelata.
- **Täiend. privaatsuse juhtelem.-d:** kaamera, mikrofoni ja löikelaua juurdepääsu juhtimine.
- **Rohkem privaatsusseadeid:** täiendavate privaatsusseadete konfigureerimine.



Mõni funktsioon ei pruugi sõltuvalt operaatorist või mudelist saadaval olla.

## Näotuvastus

Saate seadet seadistada teie näo tuvastamise kaudu ekraani avama.



- Kui kasutate ekraanilukustusmeetodina oma nägu, ei saa teie nägu pärast seadme sisselülitamist esmakordseks ekraani avamiseks kasutada. Seadme kasutamiseks peate ekraani avama, kasutades mustrit, PINi või parooli, mille määrasite näo registreerimisel. Olge hoolikas, et te oma mustrit, PINi või parooli ei unusta.
- Kui muudate oma ekraanilukustusmeetodi valikuks **Libistamine** või **Puudub**, mis ei ole turvalised, kustutatakse kõik teie biomeetrilised andmed.

### Ettevaatusabinõud näotuvastuse kasutamisel

Enne seadme avamiseks näotuvastuse kasutamist pidage silmas järgmisi ettevaatusabinõusid.

- Seadme võib avada keegi või miski, mis näeb teie moodi välja.
- Näotuvastus on mustrit, PIN-koodist või salasõnast vähem turvaline.

### Paremaks näotuvastuseks

Näo tuvastamist kasutades mõelge järgnevale.

- Mõelge, mis olukorras te registreerimise hetkel olete, kas teil on prillid, müts, mask, habe või palju meiki.
- Registreerige oma nägu hästi valgustatud kohas ja pöörake tähelepanu, et kaamera objektiiv oleks sel ajal puhas.
- Vaadake, et pilt ei oleks hägune, et paremaid tulemusi saada.

## Näo registreerimine

Nägu on parem registreerida siseruumis ning mitte otsese päikesevalguse käes.

- 1 Toksake seadete ekraanil **Turvalisus ja privaatsus** → **Biomeetria** → **Näotuvastus**.
- 2 Lugege ekraanil kuvatavaid juhiseid ja toksake **Jätka**.
- 3 Määrake ekraanilukustusviis.
- 4 Asetage nägu ekraanil oleva raami sisse.  
Kaamera skaneerib teie nägu.



Kui näoga ekraani avamine ei tööta korrektselt, toksake **Näo andmete eemaldamine**, et oma registreeritud nägu eemaldada ja nägu uuesti registreerida.

## Ekraani lukust avamine näoga

Ekraani lukustust on võimalik mustri, PINi või parooli asemel avada ka näoga.

- 1 Toksake seadete ekraanil **Turvalisus ja privaatsus** → **Biomeetria** → **Näotuvastus**.
- 2 Avage ekraan, kasutades eelnevalt seadistatud ekraanilukustusmeetodit.
- 3 Toksake lülitit **Näotuvastusega avamine**, et see sisse lülitada.
- 4 Lukustusekraanil vaadake ekraani.  
Kui teie nägu tuvastatakse, saate ekraani avada ilma ühtegi teist lukustuse avamise meetodit kasutamata. Kui teie nägu ei tuvastata, kasutage eelnevalt seadistatud ekraani lukustuse avamise meetodit.

## Registreeritud näo andmete kustutamine

Saate kustutada varem registreeritud näo.



- 1 Toksake seadete ekraanil **Turvalisus ja privaatsus** → **Biomeetria** → **Näotuvastus**.
- 2 Avage ekraan, kasutades eelnevalt seadistatud ekraanilukustusmeetodit.
- 3 Toksake **Näo andmete eemaldamine** → **Eemalda**.  
Kui registreeritud nägu on kustutatud, lülitatakse ka kõik seotud funktsioonid välja.

## Turvaline kaust



Kaitstud kaust kaitseb teie privaatsset sisu ja rakendusi, näiteks fotosid ja kontakte, teiste isikute juurdepääsu eest. Saate oma privaatsset sisu ja rakendusi turvaliselt hoida ka siis, kui seade on lukustatud.

-  Kaitstud kaust on eraldiseisev turvatud mäluruumi piirkond. Kaitstud kaustas olevaid andmeid ei saa kanda üle teistesse seadmetesse heaks kiitmata jagamise meetodite, näiteks USB või Wi-Fi Directi kaudu. Püüd operatsioonisüsteemi kohandada või tarkvara muuta toob kaasa kaitstud kausta automaatse lukustuse ja see muutub ligipääsmatuks. Enne, kui salvestate andmeid kaitstud kausta, tehke neist kindlasti teise turvalisse kohta varukoopia.

### Kaitstud kausta seadistamine

- 1 Avage **Seaded** ja toksake **Turvalisus ja privaatsus** → **Rohkem turvalisuse seadeid** → **Turvaline kaust**.
  - 2 Seadistamise lõpetamiseks järgige ekraanil kuvatavaid juhiseid.  
Kui kuvatakse hüplikaken, milles küsitakse, kas soovite lähtestada kaitstud kausta lukustuse tüübi oma Samsung Accountiga, toksake **Lülita sisse**. Kui olete kaitstud kausta lukustuse tüübi unustanud, saate selle oma Samsung Accounti kasutades lähtestada. Kui te seda funktsiooni sisse ei lülita, ei saa te lukustuse tüüpi lähtestada, kui selle unustanud olete.  
Kui seadistus on lõpetatud, kuvatakse kaitstud kausta ekraan ja kaitstud kausta rakenduse ikoon () lisatakse rakenduste ekraanile.
- 
    - Kui rakendus **Turvaline kaust** on lukustatud, peate selle varem määratud lukustusmeetodit kasutades avama.
    - Kaitstud kausta nime või ikooni muutmiseks toksake  → **Kohanda**.

### Kaitstud kaustale automaatse lukustamise tingimuse seadmine

- 1 Avage rakendus **Turvaline kaust** ja toksake  → **Seaded** → **Turvalise kausta automaatlukustus**.
  - 2 Valige lukustamise suvand.
-  Kaitstud kausta käsitsi lukustamiseks toksake  → **Lukusta ja välju**.

## Sisu kaitstud kausta teisaldamine

Liigutage sisu, näiteks fotosid ja videoid, kaitstud kausta. Järgmised tegevused on näide sellest, kuidas pilti vaikemäluruumist kaitstud kausta liigutada.

- 1 Avage rakendus **Turvaline kaust** ja toksake  → **Failide lisamine**.
- 2 Toksake **Pildid**, märgistage liigutatavad kujutised ja toksake seejärel **Valmis**.
- 3 Toksake **Teisalda**.  
Valitud kujutised kustutatakse esialgselt kaustast ja liigutatakse kaitstud kausta. Kopeerimiseks toksake **Kopeeri**.



Sisu liigutamise viis võib sõltuvalt sisu tüübist erineda.

## Sisu kaitstud kaustast teisaldamine

Liigutage sisu kaitstud kaustast vastavasse rakendusse vaikemäluruumis. Järgmised tegevused on näide sellest, kuidas pilti kaitstud kaustast vaikimisi mälu ruumi liigutada.

- 1 Avage rakendus **Turvaline kaust** ja toksake **Galerii**.
- 2 Valige kujutis ja toksake  → **Teisalda asukohast Turvaline kaust**.  
Valitud üksused teiseldatakse rakendusse **Galerii** vaikemäluruumis.

## Rakenduste lisamine

Lisage kaitstud kaustas kasutamiseks rakendus.

- 1 Avage rakendus **Turvaline kaust** ja toksake **+**.
- 2 Märgistage üks või mitu seadmele paigaldatud rakendust ja toksake **Lisa**.

## Kaitstud kaustast rakenduse eemaldamine

Puudutage kustutatavat rakendust ja hoidke seda all ning toksake **Desinstalli**.

## Kontode lisamine



Lisage oma Samsungi ja Google'i kontod või muud kontod, millega kaitstud kausta rakendustega sünkroonida.

- 1 Avage rakendus **Turvaline kaust** ja toksake  → **Seaded** → **Kontode haldamine** → **Lisa konto**.
- 2 Valige kontoteenus.
- 3 Konto seadistamise lõpetamiseks järgige ekraanile kuvatavaid juhiseid.

## Kaitstud kausta peitmine

Saate avakuvalt ja rakenduste ekraanidelt kaitstud kausta otsetee ka peita.

Avage rakendus **Turvaline kaust**, toksake  → **Seaded** ning seejärel toksake lülitit **Lisa Turvaline kaust rakenduste ekraanile**, et see välja lülitada.

Teise võimalusena avage teavituste paneel, libistage alla ja toksake seejärel  (**Turvaline kaust**), et funktsioon välja lülitada. Kui te kiirseedete paneelil ikooni  (**Turvaline kaust**) ei leia, toksake  → **Redigeeri** ja lohistage nupp üle, et see lisada.

Kui soovite kaitstud kausta uuesti kuvada, avage **Seaded**, toksake **Turvalisus ja privaatsus** → **Rohkem turvalisuse seadeid** → **Turvaline kaust** ja toksake seejärel lülitit **Lisa Turvaline kaust rakenduste ekraanile**, et see sisse lülitada.

## Kaitstud kausta deinstallimine

Saate kaitstud kausta ja selles oleva sisu ning rakendused deinstallida.

Avage rakendus **Turvaline kaust** ja toksake  → **Seaded** → **Veel seadeid** → **Desinstalli**.

Sisu varundamiseks enne kaitstud kausta desinstallimist märgistage **Teisalda meediumifailid turvalisest kaustast välja** ja toksake **Desinstalli**. Kaitstud kaustast varundatud andmetele ligipääsemiseks avage rakendus **Minu Failid** ja toksake **Sisemäluruum** → **Download** → **Secure Folder**.



Rakendusse **Samsung Notes** salvestatud märkmeid ei varundata.

## Turvaline Wi-Fi

Turvaline Wi-Fi on teenus, mis muudab teie Wi-Fi-võrguühenduse turvaliseks. See krüptib Wi-Fi-võrku kasutades andmed ja deaktiveerib rakenduste ja veebisaitide jälgimise, et saaksite Wi-Fi-võrke turvaliselt kasutada. Näiteks kui kasutate mitteturvalist Wi-Fi-võrku avalikus kohas, nt kohvikus või lennujaamas, lülitatakse turvaline Wi-Fi automaatselt sisse, et keegi ei saaks häkkides teie sisseelugimisteavet saada ega rakenduste ja veebisaitide kasutamist jälgida.

Toksake seadete ekraanil **Turvalisus ja privaatsus** → **Rohkem turvalisuse seadeid** → **Turvaline Wi-Fi** ja järgige seadistuse lõpule viimiseks ekraanil kuvatavaid juhiseid.

Kui turvaline Wi-Fi on sisse lülitatud, ilmub olekuribale ikoon .



- Selle funktsiooni kasutamine võib Wi-Fi-võrgu kiirust aeglasemaks muuta.
- See funktsioon ei pruugi Wi-Fi-võrgust, operaatorist või mudelist sõltuvalt saadaval olla.

## Turvalist Wi-Fi-t kasutades kaitstavate rakenduste valimine

Valige rakendused, mida turvalist Wi-Fi-t kasutades kaitstakse, et teie andmed, nt salasõna ja rakendustes tehtavad toiminguid, oleks teiste isikute ligipääsu eest kaitstud.

Toksake seadete ekraanil **Turvalisus ja privaatsus** → **Rohkem turvalisuse seadeid** → **Turvaline Wi-Fi** → **☰** → **Seaded** → **Kaitstud rakendused** ja toksake lüliteid nende rakenduste kõrval, mida turvalist Wi-Fi-t kasutades kaitsta tahate.



Teatud rakendused ei pruugi seda funktsiooni toetada.

## Kaitsepaketi ostmine

Iga kuu saate Wi-Fi-võrkude kasutamiseks tasuta kaitsepaketi. Saate ka tasulisi kaitsepakette osta ja teatud ajaks piiramatut läbilaskevõimega kaitse saada.

1 Toksake seadete ekraanil **Turvalisus ja privaatsus** → **Rohkem turvalisuse seadeid** → **Turvaline Wi-Fi**.

2 Toksake **Kaitsepakett** → **Täienda** ja valige soovitud pakett.



Teatud kaitsepakettide puhul saate kaitsepaketi üle kanda teise seadmesse, mis on teie Samsung Accounti sisse logitud.

3 Ostu lõpuleviimiseks järgige ekraanil kuvatavaid juhiseid.



## Asukoht

Muutke asukohateabe lubade seadeid.

Toksake seadete ekraanil **Asukoht**.

- **Rakenduse load:** tutvuge nimekirjaga rakendustest, millel on luba seadme asukohta näha, ja muutke lubade seadeid.
- **Asukoha teenused:** määrake seade kasutama Wi-Fi- või Bluetooth-funktsiooni, et teie asukoha teabe täpsust suurendada, isegi kui need funktsioonid on välja lülitatud. Samuti saate tutvuda seadme kasutatavate asukohateenustega.
- **Hiljutine juurdepääs:** tutvuge, millised rakendused taotlevad teavet teie praeguse asukoha kohta.

## Ohutus ja hädaolukord

Hallake oma meditsiiniteavet ja hädaabikontakte. Samuti saate muuta hädaabifunktsioonide, näiteks juhtmevabade hädaabimärguannete seadeid.

Toksake seadete ekraanil **Ohutus ja hädaolukord**.

- **Meditsiiniline teave:** sisestage oma meditsiiniteave.
- **Hädaabikontaktid:** lisage oma hädaabikontaktid.
- **Hädaabi SOS:** seadistage seade tegema hädaabikõne eelseadistatud numbrile, kui vajutate viis korda küljenuppu.
- **Hädaabi jagamine:** määrake seade saatma teatud ajaperioodi jooksul teie hädaabikontaktidele teavet, nagu teie asukohta või teie seadme väiksema akutaseme teavitusi.
- **Hädaabi asukohateenus:** lülitage hädaabi asukohateenus (ELS) funktsioon sisse.
- **Juhtmevabad hädaabi märguanded:** muutke juhtmevabade hädaabimärguannete seadeid.
- **Maavärinahoiatused:** maavärinahoiatuste funktsiooni sisselülitamine.



Mõni funktsioon ei pruugi sõltuvalt piirkonnast või mudelist saada val olla.

# Kontod ja varundamine

## Valikud

Sünkroonige, varundage või taastage oma seadme andmeid, kasutades selleks Samsung Cloudi. Samuti võite kontodele, näiteks Samsung Accounti või Google'i kontole, sisse logida või kanda üle andmeid erinevate seadmete vahel Smart Switchi kaudu.

Toksake seadete ekraanil **Kontod ja varundamine**.

- **Kontode haldamine:** lisage oma Samsungi ja Google'i kontod või muud kontod, millega sünkroonida.
- **Kasutajad:** looge kasutajakontod teistele kasutajatele seadme kasutamiseks isikupärastatud seadistustega, nagu nt e-maili kontod, taustpildi eelistused jm. Lisateavet vaadake jaotisest [Kasutajad](#).
- **Samsung Cloud:** saate oma andmeid ja seadistusi varundada ning eelmisest seadmest andmeid ja seadistusi taastada isegi siis, kui teil seda enam ei ole. Vaadake lisateavet jaotisest [Samsung Cloud](#).
- **Google Drive:** kaitske oma seadmes olevad isiklikke andmeid, rakenduse andmeid ja seadeid. Te saate varundada tundlikku teavet. Andmete varundamiseks peate oma Google'i kontole sisse logima.
- **Smart Switch:** avage Smart Switch ning teisaldage andmed oma eelmisest seadmest. Lisateavet vt jaotisest [Andmete ülekandmine teie eelmiselt seadmelt \(Smart Switch\)](#).



Varundage enda andmeid regulaarselt turvalisse asukohta, näiteks Samsung Cloudi või arvutisse. Sedasi saate need alati taastada, kui andmed peaksid kahjustuma või soovimatu tehaseseadmete taastamise tõttu kaduma.

## Kasutajad

Looge kasutajakontod teistele kasutajatele seadme kasutamiseks isikupärastatud seadistustega, nagu nt e-maili kontod, taustpildi eelistused jm.

Saadaval on järgmist tüüpi kasutajakontod:

- **Administraator:** administraatori konto luuakse ainult seadme esmakordsel seadistamisel ning seda pole võimalik luua rohkem kui korra. Sel kontol on täielik kontroll seadme, kaasa arvatud kasutajakonto haldamise üle. Võite kasutajakontosid lisada või kustutada ainult siis, kui kasutate seda kontot.
- **Külaline:** külaliskonto saab seadmele ligi, kuid külalissessiooni ajal kasutatud teave ja andmed salvestatakse ajutiselt. Iga kord, kui seda kontot kasutate, küsitakse teilt, kas soovite eelmist külalisseanssi jätkata või selle lähtestada.
- **Uus kasutaja:** kasutajakonto saab juurdepääsu oma rakendustele ja sisule ning kohandada seadme seadeid, mis mõjutavad kõiki kontosid.
- **Uus piiratud konto:** piiratud kontol on ligipääs ainult administraatori kontoga lubatud rakendustele ja sisule ning sellega ei saa kasutada teenuseid, mis nõuavad sisselogimist. (Wi-Fi-ga mudelid)

## Kasutajate lisamine

- 1 Toksake seadete ekraanil **Kontod ja varundamine** → **Kasutajad**.
- 2 Toksake **Lisa kasutaja/Lisa kasutaja või profiil** ja järgige kasutajakonto loomiseks ekraanil kuvatavaid juhiseid.

## Piiratud profiilide lisamine (Wi-Fi-ga mudelid)

- 1 Toksake seadete ekraanil **Kontod ja varundamine** → **Kasutajad**.
- 2 Toksake **Lisa kasutaja või profiil** → **Kasutaja (piir. profiil)** ja järgige kasutajakonto loomiseks ekraanil kuvatavaid juhiseid.

## Kasutajate vahetamine

Puudutage lukustatud ekraani ülaosas olevat kasutajakonto ikooni ja valige seejärel konto, millele soovite lülituda.

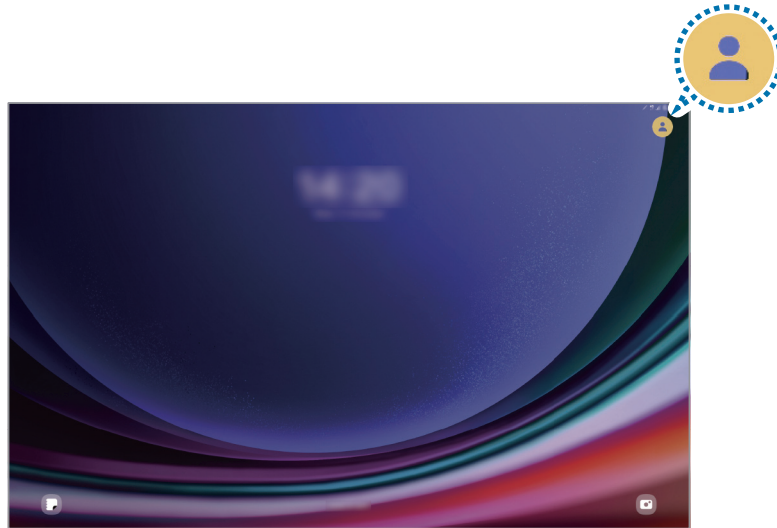

Lukustatud ekraan

## Kasutajate haldamine

Kui kasutate administraatorikontot, saate kontosid kustutada või konto sätteid muuta.

Toksake seadete ekraanil **Kontod ja varundamine** → **Kasutajad**.

Kasutajakonto kustutamiseks toksake kasutajakontot, mida kustutada soovite, ja toksake **Kustuta kasutaja**.

Kontoseadete muutmiseks toksake kasutajakontot ja muutke seadeid.

## Samsung Cloud

Saate oma seadme andmed Samsung Cloudi varundada ja need hiljem taastada.

### Andmete varundamine

Saate oma seadme andmed Samsung Cloudi varundada.

- 1 Toksake seadete ekraanil **Kontod ja varundamine** ja toksake **Andmete varundamine** valiku **Samsung Cloud** all.
- 2 Toksake varundatavate andmete kõrval asuvatele lülititele ja toksake **Varunda kohe**.
- 3 Toksake **Valmis**.



- Osasid andmeid ei varundata. Et kontrollida, millised andmed varundatakse, toksake seadete ekraanil **Kontod ja varundamine** ja toksake **Andmete varundamine** valiku **Samsung Cloud** all.
- Teie Samsung Cloudis asuvate teiste seadmete varundatud andmetega tutvumiseks toksake seadete ekraanil **Kontod ja varundamine** → **Andmete taastamine** ja valige seejärel soovitud seade.

### Andmete taastamine

Saate oma Samsung Cloudis varundatud andmed oma seadmes taastada.

- 1 Toksake seadete ekraanil **Kontod ja varundamine**.
- 2 Toksake **Andmete taastamine** ja valige soovitud seade.
- 3 Märgistage üksused, mida soovite taastada, ja toksake **Uuenda**.

# Google

Konfigureerige mõnede Google poolt pakutud funktsioonide seadeid.

Toksake seadete ekraanil **Google**.

## Täpsemad funktsioonid

### Valikud

Lülitage sisse lisafunktsioone ning muutke seadeid, mis neid kontrollivad.

Toksake seadete ekraanil **Täpsemad funktsioonid**.

- **Laborid:** saate kasutada seadme uusi funktsioone.
- **Küljenupp:** valige rakendus või funktsioon käivitamiseks küljenupu abil. Vaadake lisateavet jaotisest [Küljenupu seadistamine](#).
- **Mitmikaken:** määrake, kuidas käivitada mitmikaken. Saate konfigureerida ka mitmikakna seaded. Vaadake lisateavet jaotisest [Mitmikaken](#).
- **Liigutused:** lülitage liigutuste funktsioon sisse ja seadistage valikud. Vaadake lisateavet jaotisest [Liigutused](#).
- **Nutikad soovitused:** seadistage seade analüüsima valitud tekstis või saadud sõnumis sisalduvat põhiteavet (nt sündmusi ja aadresse) ning soovitada nende sündmustena kalendrisse lisamist või seotud rakenduste kasutamist. Samuti saate oma rakenduste kasutusajaloo põhjal saada soovitusi kasulike toimingute tegemiseks või teksti sisestamiseks.
  -  Kogutud teavet salvestatakse ja kasutatakse ainult selles seadmes, et teie isikuandmeid kaitsta.
- **Ekraanipildid ja ekraanisalvestised:** saate muuta ekraanitõmmiste ja ekraanisalvestaja seadeid.
- **Sisu jagamisel kuvatakse kontaktid:** seadistage seade jagamise valikute paneelil kuvama inimesi, kellega olete kontakteerunud, et saaksite nendega otse sisu jagada.

- **Daily Board:** saate seadistada seadme nii, et see kuvaks laadimise ajal slaidiesitlust valitud funktsioonidega. Lisateavet vaadake jaotisest [Daily Board](#).
- **Tarvikud:** lisatarvikute seadete muutmise.
- **Dual Messenger:** installige teine rakendus ja kasutage sama sõnumirakenduse jaoks kahte eraldi kontot. Lisateavet vaadake jaotisest [Dual Messenger](#).



Mõni funktsioon ei pruugi sõltuvalt operaatorist või mudelist saadaaval olla.

## Liigutused

Lülitage liigutuste funktsioon sisse ja seadistage valikud.

Toksake seadete ekraanil **Täpsemad funktsioonid** → **Liigutused**.

- **Topelttoks., et ekr. sisse lül.:** saate seadistada seadme ekraani sisse lülitama sellel suvalises kohas topelttoksates, kui ekraan on välja lülitatud.
- **Topelttoks., et ekr. välja lül.:** määrake seade ekraani välja lülitama, kui toksate kaks korda tühjal alal avalehel või lukustatud ekraanil.
- **Ekraani katmine vaigistamiseks:** seadistage seade liigutuste või žestidega kindlaid helisid vaigistama.
- **Pihuga libistamine, et jäädvustada:** seadme seadistamine jäädvustama ekraanitõmmist peopesa libistamisel üle ekraani vasakule või paremale. Jäädvustatud piltidega saate tutvuda rakenduses **Galerii**. Teatud rakenduste ja funktsioonide kasutamise puhul ei ole võimalik ekraanitõmmist teha.





Seadme liigne raputamine või pöritus võivad mõnedele andureid kasutatavatele funktsioonidele soovimatut sisendit anda.

## Dual Messenger

Installige teine rakendus ja kasutage sama sõnumirakenduse jaoks kahte eraldi kontot.

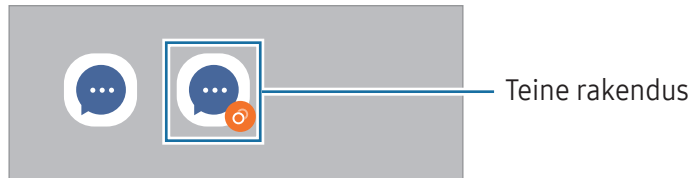
- 1 Toksake seadete ekraanil **Täpsemad funktsioonid** → **Dual Messenger**.  
Kuvatakse toetatud rakendused.
- 2 Toksake teise rakenduse installimiseks vastava rakenduse lülitit.  
Installitakse teine rakendus. Teise rakenduse ikooniga kuvatakse .



-  • Topelt sõnumisaatja funktsioon ei pruugi sõltuvalt rakendusest saadaval olla.
- Mõned rakenduse funktsioonid võivad teise rakenduse jaoks piiratud olla.

## Teise rakenduse desinstallimine

- 1 Toksake seadete ekraanil **Täpsemad funktsioonid** → **Dual Messenger**.
- 2 Toksake selle rakenduse lülitit, mida te desinstallida soovite, ja toksake **Desinstalli**.  
Kogu teise rakendusega seotud teave kustutatakse.

-  Kui te esimese rakenduse desinstallite, kustutatakse ka teine rakendus.



## Digitaalne heaolu ja vanemlik kontroll

Tutvuge oma seadme kasutuslogiga ja kasutage funktsioone, mis ei lase seadmel teie elu häirida. Saate ka oma laste jaoks vanemliku järelevalve seadistada ja nende digiseadmete kasutust hallata.

Toksake seadete ekraanil **Digitaalne heaolu ja vanemlik kontroll**.

- **Ekraaniaja eesmärk:** seadke eesmärgid sellele, kui palju te oma seadet päeva jooksul kasutate.
- **Rakenduse taimerid:** piirake taimeri seadistamisega iga rakenduse päevast kasutusaega. Kui määratud aeg läbi saab, lülitatakse rakendus välja ja te ei saa seda kasutada.
- **Sõidujälgija:** lülitage sõiduseire sisse, et jälgida, kui palju te sõitmise ajal oma seadet kasutate.
- **Kõndimismonitor:** lülitage sisse kõndimismonitor, et jälgida, kui palju te oma seadet kõndimise ajal kasutate.
- **Helitugevuse jälgija:** lülitage helitugevuse jälgija sisse, et oma kuulmist kaitsta.
- **Vanemlik kontroll:** saate hallata laste seadmekasutust.

## Seadmehooldus

### Sissejuhatus

Seadme hooldus annab ülevaate seadme aku, mäluruumi, mälu ja süsteemi turvalisuse oleku kohta. Samuti saate seadet optimeerida.

### Seadme optimeerimine

Toksake seadete ekraanil **Seadmehooldus** → **Optimeeri kohe**.

Kiire optimeerimise funktsioon parandab seadme jõudlust järgmiste tegevuste kaudu.

- Taustal töötavate rakenduste sulgemine.
- Ebanormaalse akukasutuse haldamine.
- Kokku jooksnud rakenduste ja pahavara suhtes skannimine.

## Aku

Kontrollige olemasolevat akutoidet ja aega, kui kaua seadet veel kasutada saab. Madala akutasemega seadmete puhul on võimalik akutoidet säästa, lülitades energiasäästurežiimi sisse.

Toksake seadete ekraanil **Seadmehooldus** → **Aku**. Lisateavet vt jaotisest [Aku](#).

## Mäluruum

Kontrollige kasutatud ja saadaval oleva mäluruumi olekut.

Toksake seadete ekraanil **Seadmehooldus** → **Mäluruum**. Enam mittekasutatavate failide kustutamiseks või rakenduste eemaldamiseks valige kategooria. Seejärel puudutage üksust ja hoidke seda all või valige see ning toksake **Kustuta** või **Desinstalli**.



- Sisemise mäluruumi tegelik saadaolev maht on väiksem kui määratletud maht, kuna operatsioonisüsteem ja vaikerakendused hõivavad osa mäluruumist. Seadme värskendamisel võib saadaolev maht muutuda.
- Oma seadme vaba sisemise mäluruumi mahuga saate tutvuda Samsungi veebisaidi tehniliste andmete osas.

## Mälu

Toksake seadete ekraanil **Seadmehooldus** → **Mälu**.

Taustal töötavate rakenduste peatamise arvelt seadme kiirendamiseks märgistage rakenduste loendis rakendused ja toksake **Tüh. kohe**.

## Rakenduse kaitse

Kontrollige seadme turvalisust. Selle funktsiooni abil skannitakse teie seadet pahavara suhtes.

Toksake seadete ekraanil **Seadmehooldus** → **Rakenduse kaitse** → **Skanni tahvelarvutit**.

## Toimivus

Toksake seadete ekraanil **Seadmehooldus**.

- **Automaatne optimeerimine:** seadme parimas töökorras hoidmiseks teostage automaatne optimeerimine, sulgedes taustarakendused või puhastades mälu.

Toksake valikul **Automaatne taaskäivitus**, et seadistada seade automaatselt taaskäivituma kas jõudluse probleemide tuvastamisel või enda määratud ajal.

## Lisahooldus

Toksake seadete ekraanil **Seadmehooldus**.

- **Tarkvaravärskendus:** värskendage seadme tarkvara teenuse FOTA (püsivara eetris) kaudu. Saate ka tarkvara värskendusi määratud ajale seadistada.
- **Diagnostika:** katsetage oma seadet rakenduse Samsung Members abil.
- **Hooldusrežiim:** lülitage hooldusrežiim sisse, et kaitsta oma privaatsust ajal, kui keegi teine teie seadet kasutab, näiteks siis, kui selle parandusse saadate.

## Rakendused

Hallake seadme rakendusi ja muutke nende seadeid. Saate tutvuda rakenduste kasutusteabega, muuta nende teavituste või lubade seadeid või ebavajalikke rakendusi desinstallida või välja lülitada.

Toksake seadete ekraanil **Rakendused**.

## Üldine haldus

Kohandage oma seadme süsteemiseadeid või lähtestage seade.

Toksake seadete ekraanil **Üldine haldus**.

- **Keel:** valige seadme keeled. Lisateavet vt jaotisest [Seadme keelte lisamine](#).
- **Rakenduse keeled:** valige keel, mida iga rakenduse jaoks kasutada soovite.
- **Kõnesünteesi väljund:** muutke sisselülitatud TalkBacki funktsiooniga kasutatavate tekst-kõneks funktsioonide seadeid, nagu keeled, kiirus jne.
- **Helisisend:** laadige keelepaketid alla, et kasutada häälsisestuse funktsiooni võrguühenduseta.
- **Kuupäev ja kellaeg:** pääsete juurde seadetele ja saate neid muuta, et kontrollida, kuidas seade kellaega ja kuupäeva kuvab.



Kui aku tühjeneb täielikult, lähtestatakse kuupäev ja kellaeg.

- **Režiim Samsungi klaviatuur seaded:** muutke Samsungi klaviatuuri seadeid.
- **Klaviat. loend ja vaikimisi:** valige vaikimisi kasutatav klaviatuur ja muutke klaviatuuri seadeid.
- **Füüsiline klaviatuur:** muutke välise klaviatuuri seadeid.
- **Hiir ja puutepladi:** muutke välise hiire või puuteplaadi seadeid.
- **Paroolid, pääsukoodid ja automaattäitmine:** eelistatud teenuse muutmise või kõigi teenuste paroolide, pääsukoodide ja automaattäitmise haldamine.
- **Lähtestamine:** lähtestage oma seadme seadeid või teostage tehaseandmete lähtestamine.
- **Kohandatud teenused:** saate määrata isikupärastatud teenuse saamise oma huvide ja seadme kasutusviisi põhjal.
- **Võtke meiega ühendust:** esitage küsimusi või tutvuge korduma kippuvate küsimustega.



Mõni funktsioon ei pruugi sõltuvalt mudelist saada olla.

## Seadme keelte lisamine

Saate lisada seadmes kasutatavaid keeli.

- 1 Toksake seadete ekraanil **Üldine haldus** → **Keel** → **Keele lisamine**.  
Et tutvuda kõikide keeltega, mida lisada saab, toksake  → **Kõik keeled**.
- 2 Valige lisatav keel.
- 3 Selleks et valitud keelt vaikekeeleks seadistada, toksake **Määra vaikimisi**. Selleks et praegune keelesäte alles jätta, toksake **Säil. praegune**.  
Valitud keel lisatakse teie keelte loendisse. Kui te muutsite vaikekeelt, lisatakse valitud keel loendi algusesse.

Vaikekeele muutmiseks valige keelte loendist soovitud keel ja toksake **Rakenda**. Kui mingi rakendus ei toeta vaikekeelt, kasutatakse loendis olevatest järgmist toetatud keelt.

## Juurdepääs

Konfigureerige erinevaid seadeid, et parandada seadmele juurdepääsu.

Toksake seadete ekraanil **Juurdepääs**.

- **Teile soovitatud**: kontrollige praegu kasutatavaid juurdepääsufunktsioone ja muid soovitatavaid funktsioone.
- **Nägemise täiustused**: saate kohandada seadeid, et parandada juurdepääsu vaegnägijatest kasutajatele.
- **TalkBack**: lülitage sisse TalkBack, mis annab häälega tagasisidet. Spikriteabe kontrollimiseks selle funktsiooni kasutamise kohta toksake valikut **Seaded** → **Õpetused ja abi**.
- **Kuulmise arendused**: saate kohandada seadeid, et parandada juurdepääsu vaegkuuljatest kasutajatele.
- **Infovahetus ja vilumus**: saate kohandada seadeid, et parandada juurdepääsu kasutajatele, kes pole eriti vilunud.
- **Täpsemad seaded**: saate konfigurida otsejuurdepääsu ja teavitusfunktsioonide seadeid.
- **Installitud rakendused**: tutvuge seadmesse paigaldatud juurdepääsuteenustega.
- **Juurdepääsu teave**: kontrollige juurdepääsu teavet.
- **Võtke meiega ühendust**: esitage küsimusi või tutvuge korduma kippuvate küsimustega.

## Tarkvaravärskendus

Värskendage seadme tarkvara teenuse FOTA (püsivara eetris) kaudu. Saate ka tarkvara värskendusi määratud ajale seadistada.

Toksake seadete ekraanil **Tarkvaravärskendus**.

- **Allalaadimine ja installimine:** kontrollige rakendusi ja laadige neid käsitsi alla.
- **Autom. allalaad. Wi-Fi kaudu:** saate seadistada seadme automaatselt värskendusi alla laadima, kui see on ühendatud Wi-Fi-võrguga.
- **Viimane värskendamine:** tutvuge teabega viimase tarkvaravärskenduse kohta.



Kui hädaolukorra tarkvarauuendus teie seadme turvamiseks välja tuleb ja selleks, et uut tüüpi turbeohte blokeerida, installitakse uuendused automaatselt ilma teie nõuolekut küsimata.

### Turbevärskenduste teave

Turbevärskendusi pakutakse, et teie seadet turvalisemaks teha ja teie isiklikke andmeid kaitsta. Teie mudeli turbevärskendused leiate lehelt [security.samsungmobile.com](https://security.samsungmobile.com).



Veebileht toetab ainult osasid keeli.

## Kaugtugi

Kui teil on küsimusi või seadmega tehnilisi probleeme, saate abi kaugtöeteenuse kaudu.

Toksake seadete ekraanil **Kaugtugi**.

## Teave tahvelseadme kohta

Tutvuge teabega oma seadme kohta.

Toksake seadete ekraanil **Teave tahvelseadme kohta**.

Oma seadme nime muutmiseks toksake **Muuda**.

- **Olekuteave:** kontrollige erinevaid seadme andmeid, näiteks Wi-Fi MAC aadressi ja seerianumbrit.
- **Õiguslik teave:** pääsege ligi seadmega seotud õiguslasele teabele, näiteks ohutusalasele teabele ja avatud lähtekoodiga litsentsile.
- **Tarkvara teave:** pääsege ligi seadme tarkvara teabele, näiteks selle operatsioonisüsteemi versioonile ja püsivara versioonile.
- **Aku teave:** tutvuge seadme aku oleku ja teabega.

# Kasutusmärkused





## Seadme kasutamisega seotud ettevaatusabinõud

Seadme ohutu ja sihipärase kasutamise tagamiseks lugege palun see kasutusjuhend seadme kasutamisel läbi.

- Kirjelduste aluseks on seadme vaikeseaded.
- Teie seadme sisu võib sõltuvalt regioonist, teenusepakkujast, mudeli üksikasjadest või seadme tarkvarast osaliselt erineda.
- Mõne rakenduse või funktsiooni kasutamisel võib seade vajada ühendust Wi-Fi- või mobiilsidevõrguga.
- Sisu (kvaliteetne sisu), mis nõuab suurt protsessori- ja mälu kasutust, mõjutab seadme üldist jõudlust. Olenevalt seadme spetsifikatsioonidest ja kasutustingimustest ei pruugi antud sisuga seotud rakendused korralikult töötada.
- Samsung ei vastuta Samsungist erinevate rakendusepakkujate rakenduste põhjustatud probleemide eest.
- Samsung ei vastuta seadme jõudluse probleemide või kokkusobimatuse eest, mis on tingitud muudetud registriseadetest või muudatustest operatsioonisüsteemi tarkvaras. Katsed operatsioonisüsteemi kohandada võivad kahjustada teie seadme või rakenduste tööd.
- Selles seadmes olev tarkvara, heliallikad, taustapildid, pildid ja muud meediumid on litsentseeritud piiratud kasutamiseks. Nende materjalide ekstrahimine ja kasutamine müümise või muudel eesmärkidel on autoriõiguse seaduste rikkumine. Kasutajad on täielikult vastutavad illegaalsete meediumite kasutamise eest.
- Andmeteenused, näiteks sõnumivahetus, failide üles- ja allalaadimine, automaatne sünkroonimine või asukohateenused, võivad sõltuvalt teie andmesidepaketi kaasa tuua lisakulutusi. Suuremahuliste andmeedastuste jaoks on soovitatav kasutada Wi-Fi-funktsiooni.
- Seadmes olevaid vaikerakendusi võidakse värskendada ja nende toetamine lõpetada ilma eelneva teavitusega.
- Seadme operatsioonisüsteemi muutmine või mitteametlikest allikatest tarkvara paigaldamine võib kaasa tuua seadme rikkeid ja andmete kahjustumist või kadu. Sellised tegevused on teie Samsungi litsentsilepingu rikkumised ja need tühistavad garantii.



- Puuteekraan on selgelt nähtav ka tugevas päikesevalguses, kui kontrastsust reguleeritakse vastavalt ümbritsevatele keskkonnale automaatselt. Toote iseloomust tulenevalt võib fikseeritud graafika pikemaajaline kuvamine põhjustada järelhelendust või kõrvaliste kujutiste ilmumist.
  - Puutekraanil ei ole soovitatav kasutada fikseeritud graafikat, mis kuvatakse pikema aja jooksul, samuti on soovitatav puutekraan välja lülitada, kui seadet ei kasutata.
  - Saate seadistada puutekraani automaatselt välja lülituma, kui seda ei kasutata. Avage **Seaded**, toksake **Ekraan** → **Ekraani kuvalõpp** ja määrake aeg, kui kaua seade peaks enne puutekraani välja lülitamist ootama.
  - Et seadistada puutekraan vastavalt ümbritsevatele keskkonnale automaatselt helendust reguleerima, avage **Seaded**, toksake **Ekraan** ja seejärel toksake lüliti **Kohanduv heledus**, et see sisse lülitada.

- Olenevalt piirkonnast või mudelist vajavad mõned seadmed Föderaalset Sidekomisjoni (FCC) heakskiitu.

Kui teie seadmel on FCC heakskiit, saate tutvuda seadme FCC ID-ga. Seadme FCC ID-ga tutvumiseks avage **Seaded** ja toksake **Teave tahvelseadme kohta** → **Olekuteave**. Kui teie seadmel pole FCC ID-d, tähendab see, et seadet ei tohi USA-s ega selle territooriumidel müüa ja selle võib USA-sse tuua ainult omaniku isiklikuks kasutuseks.

- Seadme toetatud ribalaiused võivad sõltuvalt regioonist või operaatorist erineda.
- 5G-võrgu kättesaadavus võib sõltuvalt mudelist, regioonist, võrgupakkujast või kasutuskeskkonnast erineda.
- Teie seade sisaldab magneteid. Hoidke see eemal krediitkaartidest, siirdatud meditsiiniseadmetest ja muudest seadmetest, mida magnetid mõjutada võivad. Kui tegemist on meditsiiniseadmetega, hoidke oma seade neist vähemalt 15 cm kaugusel. Lõpetage oma seadme kasutamine, kui kahtlustate, et see võib teie meditsiiniseadme toimimist häirida, ja pidage nõu oma arsti või meditsiiniseadme valmistajaga.

## Juhendavad ikoonid

-  **Hoiatus:** olukorrad, mis võivad tekitada vigastusi nii teile kui teistele
-  **Ettevaatust:** olukorrad, mis võivad kahjustada teie seadet ja teisi seadmeid
-  **Märkus:** märkused, vihjed või lisainfo

## Märkused pakendi ja tarvikute kohta

Pakendi sisuga tutvumiseks vaadake kiirjuhendit.

- Seadmega kaasas olevad tarvikud ja saadaval olevad lisatarvikud võivad sõltuvalt regioonist või operaatorist erineda.
- Kaasasolevad tarvikud on ette nähtud ainult sellele seadmele ja ei pruugi sobida teiste seadmetega.
- Välimust ja spetsifikatsioone võidakse eelnevalt teavitamata muuta.
- Lisatarvikuid saate osta kohalikult Samsungi edasimüüjalt. Enne ostmist kontrollige, et need sobivad teie seadmele.
- Kasutage Samsungi heaks kiidetud lisatarvikuid. Sobimatute tarvikute kasutamine võib põhjustada jõudlusprobleeme ja rikkeid, mida garantii ei kata.
- Lisatarvikute saadavus sõltub täielikult neid tootvatest ettevõtetest. Lisainfot saadaval olevate lisatarvikute kohta vaadake Samsungi veebisaidilt.
- Komplekti kuuluv USB-kaabel toetab kuni 3 A laadimist. Laadija ei kuulu komplekti.

## Olukorrad ja lahendused, kui seade üle kuumeneb

### Kui seade aku laadimisel kuumeneb

Laadimise ajal võivad seade ja laadur kuumaks muutuda. Juhtmevaba või kiirlaadimise ajal võib seade tunduda katsudes kuumem. See ei mõjuta seadme eluiga või tööd ja jääb seadme tavapärasesse töövahemikku selle laadimisel. Kui aku muutub liiga kuumaks, võib laadimiskiirus aeglustuda või laadur laadimise lõpetada.

#### Käitumine seadme kuumenemisel:

- Ühendage laadur seadmest lahti ja sulgege kõik töötavad rakendused. Oodake, et seade maha jahtuks, ja alustage laadimist uuesti.
- Põhjus, miks seadme alumine osa üle kuumeneb, võib olla, et ühendatud USB-kaabel on katki. Vahetage katkine USB-kaabel välja uue kaabli vastu, mille Samsung on heaks kiitnud.
- Juhtmevaba laaduri kasutamisel ärge asetage võõrkehi, näiteks metallist esemeid, magneteid ja magnetribaga kaarte seadme ja juhtmevaba laaduri vahele.



Juhtmevaba laadimise või kiirlaadimise funktsioon on saadaval ainult toetatud mudelite puhul.

### Kui seade kasutamise ajal kuumeneb

Kui kasutate funktsioone või rakendusi, mis vajavad rohkem toidet, või kasutate neid pikema aja vältel, võib teie seade suurenenud akukasutuse tõttu ajutiselt kuumaks muutuda. Sulgege kõik töötavad rakendused ja ärge seadet mõnda aega kasutage.

Alljärgnevalt on toodud näited olukordadest, kus seade võib üle kuumeneda:

- peale ostu algse häälestuse käigus või andmete taastamisel;
- suurte failide allalaadimisel;

- kasutades rakendusi, mis vajavad rohkem toidet, või kasutades neid pikema aja vältel;
  - mängides hea kvaliteediga mängu pikema aja vältel;
  - salvestades videoid pikema aja vältel;
  - vaadates voogvideoid kuvari maksimaalse heledusega;
  - teleriga ühendamisel;
- multitegumtöö puhul (või kui taustal töötavad paljud rakendused);
  - kasutades mitmikakent;
  - värskendades või installeerides rakendusi video salvestamise ajal;
  - suurte failide allalaadimisel videokõne ajal;
  - salvestades videoid sirvimise rakenduse kasutamise ajal;
- sünkroonides suurt andmehulka pilvega, meiliga või teiste kontodega;
- kasutades autos sirvimise rakendust, kui seade on otsese päikese käes;
- kasutades mobiilse kuumkoha või jagamise funktsiooni;
- kasutades seadet levialas või alas, kus on nõrk signaal;
- laadides akut katkise USB-kaabliga;
- kui seadme mitmeotstarbeline pesa on katki või puutunud kokku võõrkehade, nagu vedelik, tolm, metallipuru ja pliiatsi grafiit;
- kasutades rändlust.

### **Käitumine seadme kuumenemisel:**

- Hoidke seade kõige uuema tarkvaraga ajakohastatud.
- Seadme kuumenemise võivad põhjustada vastuolud rakenduste vahel. Taaskäivitage seade.
- Lülitage Wi-Fi-, GPS- ja Bluetooth-funktsioonid välja, kui te neid ei kasuta.
- Sulgege rakendused, mis akukasutust suurendavad, või mis taustal töötavad ja mida te ei kasuta.
- Kustutage failid, mida te ei vaja, või rakendused, mida te ei kasuta.
- Vähendage ekraani heledust.
- Kui seade kuumeneb üle või on pika aja jooksul kuum, ärge seda mõnda aega kasutage. Kui seade jätkuvalt üle kuumeneb, võtke ühendust Samsungi teeninduskeskuse või volitatud teeninduskeskusega.

## Seadme ülekuumenemise ettevaatusabinõud

Kui seadme kasutamine hakkab muutuma ebamugavaks, sest seade on üle kuumenemas, lõpetage seadme kasutamine.

Seadme kuumenemisel võidakse selle funktsioone ja jõudlust piirata või seade võib jahtumiseks välja lülituda. Funktsioon on saadaval ainult toetatud mudelite puhul.

- Kui seade üle kuumeneb, piiratakse ekraani heledust, ekraani värskendussagedust ja jõudluse kiirust, et seadme temperatuuri alandada. Isegi kui ilmub aku laadimise indikaatorikoon, võib laadimine olla aeglane. Kui laadimine seadme temperatuuri tõusu pärast peatub, hakkab aku indikaatorikoon vilkuma.
- Kui seade saavutab kindla temperatuuri, ilmub hoiatusteade, et vältida seadme riket, nahaärritust ja -kahjustusi ning aku lekkimist. Töötavad rakendused suletakse ja kõik kõne- ja muud funktsioonid peale hädaabikõnede on piiratud, kuni seade on maha jahtunud.
- Kui seadme temperatuuri edasine tõus põhjustab teise teate ilmumist, lülitub seade välja. Ärge kasutage seadet enne, kui seadme temperatuur on soovitatud töötemperatuuri vahemikus. Kui teine hoiatusteade kuvatakse hädaabikõne tegemise ajal, ei katkestata kõnet sunnitud lõpetamisega.

### Soovitatud töötemperatuuri vahemik

Seadme soovitatud töötemperatuur on vahemikus 0 °C kuni 35 °C. Kasutades seadet väljaspool soovitatud temperatuure võib seade kahjustada saada või aku eluiga võib väheneda.

## Töökeskkonna ettevaatusabinõud

Teie seade võib töökeskkonna tõttu kuumeneda järgmistel põhjustel. Olge ettevaatlik, et vältida aku eluea lühendamist, seadme kahjustamist või tulekahju puhkemist.

- Ärge hoidke oma seadet väga kuuma või külma temperatuuri käes.
- Ärge jätke seadet pikalt päikese kätte.
- Ärge hoidke oma seadet pikalt väga kuumas kohtas (nt suvel autos).
- Ärge asetage oma seadet alale, mis võib üle kuumeneda, nagu elektriline soojendusmatt.
- Ärge hoidke seadet kütteseadmete, mikrolaineahjude, kuumade toiduvalmistamisseadmete või kõrge rõhuga konteinerite lähedal ega sees.
- Ärge kasutage juhett, mille kate on maha koorunud või kahjustunud, ning ärge kasutage ühtegi laadurit ega akut, mis on kahjustunud või ei toimi korralikult.

# Lisa





## Tõrkeotsing

Enne Samsungi teeninduskeskusesse või volitatud teeninduskeskusesse pöördumist proovige järgnevaid lahendusi. Teatud olukorrad ei tarvitse teie seadmele kohalduda.

Te saate kasutada ka Samsung Membersit, et lahendada mistahes probleeme, mis võivad teil oma seadme kasutamisel ilmneda.

### Seadme sisselülitamisel või kasutamise ajal peate sisestama ühe järgnevatest koodidest:

- Parool: kui seadme lukustusfunktsioon on sisse lülitatud, peate sisestama seadmele määratud parooli.
- PIN: seadme esmakordsel kasutamisel või kui PIN-koodi nõue on sisse lülitatud, peate sisestama SIM- või USIM-kaardi PIN-koodi. Selle funktsiooni saab välja lülitada menüüs Lukusta SIM-kaart.
- PUK: sisestades PIN-koodi mitu korda valesti, blokeeritakse teie SIM-või USIM-kaart. Peate sisestama operaatori antud PUK-koodi.
- PIN2: PIN2 nõudega menüü avamiseks tuleb sisestada SIM-või USIM-kaardiga saadud PIN2. Lisateabe saamiseks võtke ühendust oma operaatoriga.

### Teie seade kuvab võrgu või teenuse veateateid

- Nõrga signaali või vastuvõtuga alades võib signaali vastuvõtt kaduda. Minge teise kohta ja proovige uuesti. Liikumise ajal võivad ilmuda korduvad tõrketeated.
- Osadele suvanditele ei pääse ilma registreerumata juurde. Lisateabe saamiseks võtke ühendust oma operaatoriga.

### Teie seade ei lülitu sisse

Kui aku on täiesti tühi, ei lülitu teie seade sisse. Laadige aku enne seadme sisselülitamist täiesti täis.

## Puutekraan reageerib aeglaselt või valesti

- Kui kinnitate puutekraanile ekraanikaitsme või valikulisi tarvikuid, ei pruugi puutekraan korralikult toimida.
- Kui kannate kindaid, kui teie käed pole puutekraani puudutamisel puhtad või kui toksate ekraani teravate objektide või sõrmeotstega, võib puutekraan tõrkuda.
- Niiskus või veega kokkupuude võib tuua kaasa puutekraani talitlushäireid.
- Taaskäivitage seade ajutiste tarkvaraga seotud probleemide lahendamiseks.
- Veenduge, et seadmesse on paigaldatud uusim püsitarkvara.
- Kui puutekraan on kriimustatud või kahjustatud, külastage Samsungi teeninduskeskust või volitatud teeninduskeskust.

## Teie seade hangub või esineb lahendamatu probleem

Proovige järgmisi lahendusi. Kui probleem endiselt ei lahene, võtke ühendust Samsungi teeninduskeskuse või volitatud teeninduskeskusega.

### Seadme taaskäivitamine

Kui seade hangub või tardub, peate te sulgema rakendusi ja seadme välja ja seejärel uuesti sisse lülitama.

### Taaskäivitama sundimine

Kui teie seade on külmunud ja ei reageeri, vajutage ja hoidke seadme taaskäivitamiseks rohkem kui 7 sekundit samaaegselt all küljenuppu ja helitugevuse vähendusnuppu.

### Seadme lähtestamine

Kui need meetodid probleemi ei lahenda, taastage tehaseseaded.

Avage **Seaded** ja toksake **Üldine haldus** → **Lähtestamine** → **Tehaseandmed on lähtestatud** → **Lähtesta** → **Kustuta kõik**. Pidage enne tehaseandmete lähtestamist meeles seadmes asuvatest olulistest andmetest varukoopia teha.

## Kõnesid ei ühendata

- Veenduge, et olete ühenduses õige mobiilivõrguga.
- Veenduge, et te ei ole antud numbrile helistamist blokeerinud.
- Veenduge, et te ei ole antud numbrilt kõnede vastuvõtmist blokeerinud.

## Teised ei kuule teid kõnelemas

- Veenduge, et te ei kata sisseehitatud mikrofoni.
- Veenduge, et mikrofoni on teie suu ligikal.
- Kui kasutate kõrvaklappe, veenduge, et need oleksid nõuetekohaselt ühendatud.

## Heli kajab kõne ajal

Vajutage helitugevuse reguleerimiseks helitugevuse nuppu või liikuge teise kohta.

## Mobiilsidevõrguühendus või internetiühendus katkeb tihti või heli on ebakvaliteetne

- Veenduge, et te ei blokeeri seadme siseantenni.
- Nõrga signaali või vastuvõtuga alades võib signaali vastuvõtt kaduda. Teie ühenduseprobleemid võivad olla tingitud operaatori tugijaama probleemidest. Minge teise kohta ja proovige uuesti.
- Liikumisel ajal seadme kasutamisel võivad juhtmevabad võrguteenused operaatori tugijaama probleemide tõttu olla blokeeritud.

## Aku ei lae korralikult (Samsungi poolt heaks kiidetud laadurid)

- Veenduge, et laadur oleks korrektselt ühendatud.
- Külitage Samsungi teeninduskeskust või volitatud teeninduskeskust ja laske aku välja vahetada.

## Aku tühjeneb kiiremini, kui algselt

- Kui seade või aku puutub kokku väga külmade või kuumade temperatuuridega, võib laetuse tase väheneda.
- Akuenergia tarbimine suureneb teatud funktsioonide või rakenduste kasutamisel, nagu GPS, mängud ja internet.
- Akuenergia tarbimisega väheneb aja vältel ka aku laetuse kestus.

## Kaamera avamisel ilmuvad veateated

Kaamerarakenduse kasutamiseks peab seadmes olema piisavalt saadaval olevat mäluruumi ja akutoidet. Kui saate kaamera avamisel veateate, proovige järgmist.

- Laadige aku.
- Vabastage osa mäluruumist, teisaldades faile arvutisse või kustutades need seadmest.
- Taaskäivitage seade. Kui pärast eelmainitud nõuannete proovimist on kaameraga endiselt probleeme, võtke ühendust Samsungi teeninduskeskuse või volitatud teeninduskeskusega.

## Foto kvaliteet ei vasta eelkuvale

- Teie fotode kvaliteet võib ümbruskonnast ja pildistamisvõtetest olenevalt erineda.
- Kui pildistate pimedates kohtades, öösel, või sisetingimustes, võib pildile tekkida müra või pildid võivad olla fookusest väljas.

## Multimeediumifailide avamisel ilmub veateade

Kui teie seade annab multimeediumifailide avamisel veateate või multimeediumifailid ei avane, proovige järgnevat:

- Vabastage osa mäluruumist, teisaldades faile arvutisse või kustutades need seadmest.
- Veenduge, et muusikafail ei oleks Digital Rights Management (DRM)-kaitsega. Kui see on DRM-kaitsega, veenduge, et teil on vastav litsents või kood failide esitamiseks.
- Veenduge, et seade toetab failivorminguid. Kui failivormingud, nagu DivX või AC3, ei ole toetatud, paigaldage rakendus, mis neid toetab. Seadme toetatud failivormingutega tutvumiseks külastage Samsungi veebisaiti.

- Teie seade toetab fotosid ja videoid, mis on antud seadmega pildistatud. Teiste seadmetega jäädvustatud fotod ja videod ei pruugi korrektselt töötada.
- Teie seade toetab multimeediumifaile, mis teie operaator või lisateenuste pakkujad on heaks kiitnud. Internetis ringlev teatud sisu, nagu helinad, videod või taustpildid, ei pruugi korralikult töötada.

## Bluetooth ei tööta korralikult

Kui teist Bluetooth-seadet ei leita või ühenduse loomisel on probleeme või see ei tööta korralikult, proovige järgmist:

- Veenduge, et ühendatav seade on leitav või ühendamiseks saadaval.
- Veenduge, et teie tahvelarvuti ja teine Bluetooth-seade oleksid maksimaalse Bluetooth-ulatuse (10 m) piires.
- Avage oma tahvelarvutis valik **Seaded**, koputage valikut **Ühendused**, ja seejärel koputage lülitit **Bluetooth**, et seda jälle sisse lülitada.
- Avage oma tahvelarvutis valik **Seaded**, koputage valikut **Üldine haldus** → **Lähtestamine** → **Lähtesta Wi-Fi ja Bluetoothi seaded** → **Lähtesta seaded**, et lähtestada võrguseaded. Lähtestamise käigus võite kaotada registreeritud andmed.

Kui need nõuanded probleemi ei lahenda, võtke ühendust Samsungi teeninduskeskuse või volitatud teeninduskeskusega.

## Seadme arvutiga ühendamisel ei looda ühendust

- Veenduge, et kasutatav USB-kaabel ühildub teie seadmega.
- Veenduge, et teie arvutisse on paigaldatud vajalik draiver ja see on värskendatud.

## Teie seade ei suuda tuvastada asukohta

Teatud asukohtades, nagu sisetingimustes, võivad GPS signaalid olla häiritud. Määrake sellistes olukordades asukoha tuvastamiseks seade kasutama Wi-Fi- või mobiilsidevõrku.

## Seadmele salvestatud andmed on kadunud

Tehke kõigist seadmele salvestatud olulistest andmetest alati varukoopiaid. Vastasel juhul pole kahjustatud või kadunud andmete taastamine võimalik. Samsung ei vastuta seadmesse salvestatud andmete kaotsimineku eest.

## Seadme korpuse väliskülje ümbrusesse tekib väike vahe

- See vahe on vajalik tootmiseripära ja võib kaasa tuua osade väikese liikumise või värina.
- Aja jooksul võib osade hõõrdumine tekitada vahe laienemise.

## Seadme mälus ei ole piisavalt ruumi

Kustutage ebavajalikud andmed nagu vahemälu, kasutades seadme hoolduse funktsiooni, või kustutage käsitsi rakendusi, mida te ei kasuta, et mäluruumi vabastada.

## Avakuva nuppu ei kuvata

Teatud rakendusi ja funktsioone kasutades võib avakuva nupp ja navigatsiooniriba ära kaduda. Navigatsiooniribale juurdepääsu saamiseks libistage ekraani allosast üles.

## Aku eemaldamine

- **Aku eemaldamiseks võtke ühendust volitatud teeninduskeskusega. Aku eemaldamise juhiste saamiseks külastage veebilehte [www.samsung.com/global/ecodesign\\_energy](http://www.samsung.com/global/ecodesign_energy).**
- Ohutuse huvides **ei ole lubatud akut ise** eemaldada. Valesti eemaldatud aku võib kahjustada akut ennast ja seadet, tekitada vigastusi ja muuta seadme ohtlikuks.
- Samsung ei vastuta mistahes vigastuste või kahjude eest (ei lepinguliselt ega kaudselt, sealhulgas hooletus) mis võivad tekkida käesolevate hoiatuste ja juhiste täpselt järgimata jätmisest. Samsung vastutab üksnes surmajuhtumite või vigastuste eest, mille on põhjustanud Samsungi enda hooletus.

## Copyright

Copyright © 2023 Samsung Electronics Co., Ltd.

Antud juhend on kaitstud rahvusvaheliste autoriõigustega.

Kasutusjuhendi ühtki osa ei tohi reprodutseerida, levitada, tõlkida ega edastada mitte mingil kujul ega mingite vahendite abil, olgu need siis elektroonilised või mehaanilised, sealhulgas kopeerimine, salvestamine või talletamine mis tahes andmete salvestamise ja esitamise süsteemis.

## Kaubamärgid

- SAMSUNG ja SAMSUNG logo on Samsung Electronics Co., Ltd. registreeritud kaubamärgid.
- Bluetooth® on Bluetooth SIG, Inc. rahvusvaheline registreeritud kaubamärk.
- Wi-Fi®, Wi-Fi Direct™, Wi-Fi CERTIFIED™ ja Wi-Fi logo on Wi-Fi Alliance'i registreeritud kaubamärgid.
- Toodeitud Dolby Laboratories litsentsi alusel. Dolby, Dolby Atmos ja topelt-D sümbol on Dolby Laboratories kaubamärgid.
- Kõik teised kaubamärgid ja autoriõigused on vastavate omanike omandis.