QUICK GUIDE

Gaming & Creation
Business & Productivity

English

Product Overview (for reference only)

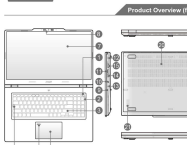

* Please refer to the User Guide for further and detailed information.

1. Power Key/ Battery Reset
2. Num Lock LED
3. Keyboard
4. Touchpad
5. Fingerprint Sensor (optional)
6. Caps Lock LED
7. Touch Screen Monitor (optional)
8. Webcam/ Webcam LED
Internal Array Microphone
9. Power LED
10. Combo Audio Port
11. USB 5Gbps (USB-A) Port
12. Power Connector
13. Battery LED

Battery Status :
Continuously blinking if the battery fails. If the problem persists, please contact your local authorized retailer or service center.

14. USB 5Gbps (USB-C)/PD-in) Port (with DisplayPort function)
15. HDMI™ Connector
16. Kensington Lock
17. RJ-45 Connector
18. Ventilator
19. USB 5Gbps (USB-A) Port
20. Ventilator
21. Speaker

HDMI Trademark Notice
The terms HDMI™, HDMI™ High-Definition Multimedia Interface, HDMI™ Trade dress and the HDMI™ Logo are trademarks or registered trademarks of HDMI™ Licensing Administrator, Inc.

Getting Started (for reference only)

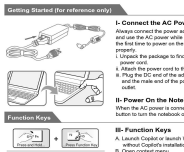

I- Connect the AC Power
Always connect the power adapter to the notebook and use the AC power while using this notebook for the first time to power on the notebook safely and properly.
1. Insert the package to find the power adapter and power cord.
2. Attach the power cord to the power adapter.
3. Plug the DC end of the adapter to the notebook, and the male end of the power cord to the electrical outlet.

II- Power On the Notebook
When the AC power is connected, press the power button to turn the notebook on.

Function Keys

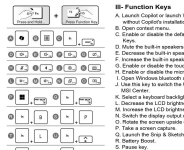

III- Function Keys
A. Launch Copilot or launch Windows Search without installation.
B. Open contact menu.
C. Enable or disable the default Quick Fn Launch Keys.
D. Mute the built-in speakers.
E. Decrease the built-in speaker's volume.
F. Increase the built-in speaker's volume.
G. Enable or disable the microphone function.
H. Enable or disable the Screenshot function.
I. Open Windows bluetooth settings page.
J. Use this key to switch the User Scenario in MSI Center.
K. Select a keyboard backlight LED level.
L. Decrease the LCD brightness.
M. Increase the LCD brightness.
N. Switch the display output mode.
O. Rotate the screen upside down for 180 degrees.
P. Turn off the display.
Q. Launch the Snip & Sketch application.
R. Battery Boost.
S. Pause key.
T. Scroll Lock key.
U. Maximize the fan speed.
V. Enable or disable the Crosshair function.
W. To switch PLAY/ PAUSE of the media by using both keys.
X. Lock the computer entering sleep state.
Y. Launch the Calculator application.

* Please refer to the User Guide for further and detailed information.

Norsk

Produktoversikt

1. Av/på-knapp / Tilbakestilling av batteri
2. Num Lock LED
3. Tastatur
4. Styreplate
5. Fingeravtrykksensor (valgfritt)
6. Caps Lock LED
7. Berøringsskjerm (valgfritt)
8. Webkamera LED-indikator for webkamera/ Intern array-mikrofon
9. Strøm-lampe
10. Kombilydport
11. USB 5Gbps (USB-A) Tilkobling
12. Strømkontakt
13. Batteri LED

Batteristatus:
Kontinuerlig blinking hvis batteriet svikter. Hvis problemet vedvarer, ring din kundestøtte eller lokal forhandler eller et servicesenter.

14. USB 5 Gbps (USB-C) (PD-in) Port (med DisplayPort funksjon)
15. HDMI™ kontakt
16. Kensington-lås
17. RJ-45 kontakt
18. Ulfta
19. USB 5Gbps (USB-A) Tilkobling
20. Ulfta
21. Høyttaler

I- Koble til vekselstrømmen
Det anbefales på det sterkeste å koble AC-adapteren til notebooken og bruke vekselstrøm når du bruker maskinen for første gang. Dette skyldes at enkelte modeller krever at AC-adapteren er tilkoblet for å slå på notebooken sikkert og korrekt.
1. Pakk opp emballasjen og finn AC-adapteren og strømledningen.
2. Koble strømledningen til kontakten på AC-adapteren.
3. Koble Beskrivelsen av adapteren til datamaskinen, og sett strømledningens stepsel inn i en stikkontakt.

II- Slå på strømmen til den bærbare PC-en
Etter at strømmen er koplet til og batteripakken satt på plass, trykker du på strømknappen for å slå på den bærbare PC-en.

III- Hurtigstartknapper [Fn]
A. Start Copilot eller starte Windows Search uten installasjon.
B. Åpne kontaktmenyen.
C. Aktiver eller deaktiver standard Quick Fn Launch-taster.
D. Slå av lyd i innebygde høyttalere.
E. Reduserer volumet til den innebygde høyttaleren.
F. Øke volumet til den innebygde høyttaleren.
G. Aktiver eller deaktiver mikrofonfunksjonen.
H. Aktiver eller deaktiver mikrofonfunksjonen.
I. Åpne Windows bluetooth-innstillingssiden.
J. Bruk denne tasten for å bytte til brukerscenariet i MSI Center.
K. Velg et tastaturnivå for tastatur-LED standard.
L. Redusere LCD-lysstyrken.
M. Øke LCD-lysstyrken.
N. Bytt visningsutdatamodus.
O. Roter skjermen 180 grader opp-ned.
P. Til av skjermbilde.
Q. Start Kutt og lagr-applikasjonen.
R. Batteriboost.
S. Pause-tast.
T. Scroll Lock-tast.
U. Maksimer viftehastigheten.
V. Aktiver eller deaktiver trådkorsfunksjonen.
W. Bruk denne knappen til å bytte mellom SPILL AV / PAUSE for medienes.
X. For å forsiktig deltakelsen i Vi fellesskuv.
Y. Start kalkulatorapplikasjon.

Suomi

Tuotekuvaus

1. Virtanäppäin/ Akun nollaus
2. Num Lock -merkkivalo
3. Näppäimistö
4. Kosketuslevy
5. Sormenjälkitunnistin (valinnainen)
6. Caps Lock -merkkivalo
7. Kosketusnäyttömonitori (valinnainen)
8. Web-kamera/ Web-kameran merkkivalo/ Sisäisen mikrofoni
9. Virta-LED
10. Yhdistetty äänitäsmä
11. USB 5 Gbps -portti (USB-A)
12. Virtaliitin
13. Akun merkkivalo

Akun tila :
Vilkkuu jatkuvasti, kun akku pyhämen. Jos ongelma ei poistu, ota yhteys valtuutettuun jälleenmyyjään tai huoltopaikkaan.

14. USB 5 Gbps (USB-C) (PD-in) -liitin (DisplayPort-toiminto)
15. HDMI™ -liitin
16. Kensington-lukko
17. RJ-45-liitin
18. Tuuletin
19. USB 5 Gbps -portti (USB-A)
20. Tuuletin
21. Kaiutin

I- Virkkovirran liittäminen
Liitä virtalähde kannettavaan tietokoneeseen ja käytä tietokonetta verkkovirralla, kun käytät laitetta ensimmäisen kerran. Näin varmistat, että tietokone saa virtaa oikein ja turvallisesti.
1. Avaa pakkaus ja ota virtalähde ja virtajohto paikoilleen.
2. Liitä virtajohto virtalähteeseen.
3. Liitä virtalähteen DC-pää kannettavaan tietokoneeseen ja pää virtajohdon urospää sähköpistokkeeseen.

II- Kannettavan käynnistäminen
Kun verkkovirta on liitetty tai akkupakkaus asennettu, kytke kannettava päälle painamalla virtapainiketta.

III- Pikakäynnistyspainikkeet, [Fn]-painikkeet
A. Käynnistä Copilot tai aloita Windows-haku, jos Copilot ei ole asennettuna.
B. Avaa kontaktivalikko.
C. Määritä oletusarvoiset Fn-pikakäynnistyspäällä käyttöön tai pois käytöstä.
D. Mykistä sisäiset kaiuttimet.
E. Vähennä sisäisen kaiuttimen äänenvoimakkuutta.
F. Nosta sisäisen kaiuttimen äänenvoimakkuutta.
G. Ota kosketuksen/ptoimintu käyttöön tai pois käytöstä.
H. Ota näkökohtaisesti käyttöön tai pois käytöstä.
I. Avaa Windows Bluetooth -asetukset.
J. Tällä näppäimellä voit vaihtaa käyttötilaa MSI Center-sovelluksessa.
K. Valitse näppäimistön taustavalon tyyli.
L. Laske näytön kirkkautta kirkkaudella.
M. Nosta näytön kirkkautta kirkkaudella.
N. Vaihda näyttötila.
O. Käänä näytön yläreunan 180 asteta.
P. Sammuta näyttö.
Q. Käynnistä Snip & Sketch -sovellus.
R. Akun lataustaa.
S. Pause-näppäin.
T. Scroll Lock -näppäin.
U. Vaihtaa suurin tuulettimen nopeus.
V. Määritä tähtäimistoverto käyttöön tai pois käytöstä.
W. Tällä painikkeella voit käynnistää ja keskeyttää mediatiedoston.
X. Pakotaa tietokoneen siirtymään lepotilaan.
Y. Käynnistä laskukonnesovellus (Calculator).

Русский

Общие сведения об устройстве

1. Кнопка питания/ Кнопка для обнуления питания батареи
2. Индикатор Num Lock
3. Клавиатура
4. Сенсорная панель
5. Сенсор отпечатков пальцев (опциональный)
6. Индикатор Caps Lock
7. Сенсорный экран (опциональный)
8. Веб-камера/ Индикатор веб-камеры/ Встроенный микрофонный массив
9. Индикатор питания
10. Комбинированный аудиоразъем
11. Порт USB 5 Гбит/с (USB-A)
12. Разъем питания
13. Индикатор батареи

Состояние батареи :
Мигает постоянно.
Если проблема не устранена, обращайтесь к уполномоченному дилеру или в сервисный центр.

14. Порт USB 5 Гбит/с (USB-C) с поддержкой функций PD и DisplayPort)
15. Разъем HDMI™
16. Замок Kensington
17. Разъем RJ-45
18. Вентилятор
19. Порт USB 5 Гбит/с (USB-A)
20. Вентилятор
21. Динамик

I- Подключение к сети переменного тока
При первом использовании ноутбука подключите его к источнику питания переменного тока для безопасного и правильного включения ноутбука.
1. Вскройте упаковку и найдите адаптер питания и соответствующий шнур.
2. Подсоедините шнур питания к адаптеру питания.
3. Подключите адаптер постоянного питания ноутбука. Затем найдите разъем подключения к электрической розетке.

II- Включение ноутбука
После подключения ноутбука к сети переменного тока его отпускаем батарею и нажмите кнопку питания для включения ноутбука.

III- Функциональные клавиши
A. Запуск приложения «Copilot» или службы «Windows Search» (если «Copilot» не установлена).
B. Открытие контактного меню.
C. Включение или отключение «горячих» функциональных клавиш [Fn] по умолчанию.
D. Отключение динамиков ноутбука.
E. Уменьшение громкости встроенных динамиков.
F. Увеличение громкости встроенных динамиков.
G. Включение или отключение сенсорной панели.
H. Включение или отключение микрофона.
I. Открытие настроек «Bluetooth» в ОС Windows.
J. Нажмите эту клавишу для переключения пользовательской настройки в приложении MSI Center.
K. Выбор уровня светодиодной подсветки клавиатуры.
L. Уменьшение яркости ЖК-дисплея.
M. Увеличение яркости ЖК-дисплея.
N. Переключение режима отображения изображения. ЖК-дисплей, экран монитора или одновременный вывод на оба экрана.
O. Поворот экрана вверх ногами на 180 градусов.
P. Сделает скриншот экрана.
Q. Запуск приложения «Фрагмент и набросок».
R. Battery Boost.
S. Pause Key.
T. Scroll Lock.
U. Увеличение скорости вращения вентиляторов до максимального значения.
V. Включение или отключение функции «Перекрестие прицела».
W. Нажатие на обе клавиши для переключения между функциями «Воспроизведение» и «Пауза».
X. Принудительно переводит систему в спящий режим.
Y. Запуск приложения «Калькулятор».

Eesti

Toote ülevaade

1. Toitenupp/ Aku lähtestamine
2. Numbrilukk LED-märgutuli
3. Klaviatuur
4. Puuteplaat
5. Sõrmejäljelugur (valikuline)
6. Suurtähelukk LED-märgutuli
7. Monitor puuteekraan (valikuline)
8. Veebikaamera/ Veebikaamera LED-märgutuli/ Sisseehitatud lähimikrofon
9. Toite LED indikaator
10. Universaalne helipesa
11. USB 5 Gbits (USB-A) pesa
12. Toitepesa
13. Aku LED-märgutuli

Aku olek
Pidev vilkumine, kui aku ei töötamaja. Probleemi püsimisel võtke ühendust kohaliku volitatud jaemüüja või teenindusasutusega.

14. USB 5 Gbits (USB-C) (PD-in) port (DisplayPort funktsioonga)
15. HDMI™ pesa
16. Kensingtoni lukk
17. RJ-45 pesa
18. Ventilaator
19. USB 5 Gbits (USB-A) pesa
20. Ventilaator
21. Kõlar

I- AC toite ühendamine
Ühendage sülearvutile toiteplokk ja kasutage AC-toidet, kui kasutate sülearvutit esimest korda, et tagada sülearvuti ohutu ja nõuetekohane töötamine.
1. Avage pakend ja võtke välja toiteplokk ja toitejuhe.
2. Ühendage toitejuhe toiteplokiga.
3. Ühendage toiteplokk DC-otsik sülearvutile ja toitejuhtme pistik pistikupesaga.

II- Lülitage sülearvuti sisse
Kui vahelduvvooluallikas on ühendatud või kui aku on paigaldatud, siis vajutage sülearvuti sisse lülitamiseks toitenuppu.

III- Funktsioonklahvid
A. Käivitage Copilot või kui Copilot pole installitud, siis käivitage Windows Search.
B. Avage hüpikmenüü.
C. Aktiveerib või deaktiveerib vaikimisi Fn-klahvistiskuklahvid.
D. Vaigistage sisseehitatud kõlarid.
E. Vähendab sisseehitatud kõlari helitugevust.
F. Suurendab sisseehitatud kõlari helitugevust.
G. Puutepaneli funktsioonin lubamine või keelamine.
H. Ekraanipildi funktsioonin lubamine või keelamine.
I. Avage Windows Bluetooth seadistuste leht.
J. Kasutage seda nuppu, et lülitada MSI Centrisse Kasutaja valiku kaugus MSI Center.
K. Valige klaviatuuri taguvalgusele LED-valgusele sõtt.
L. Vähendab LCD-heledust.
M. Suurendab LCD eksraani heledust.
N. Lülitab ekraani kuvari väljundrežiimi.
O. Pöörab ekraanpilti tagurpidi 180 kraadi.
P. Sulendab ekraanpilti.
Q. Käivita rakendus Lõika ja visanda.
R. Aku laadamine.
S. Pausinupp.
T. Kerimise lukustamise nupp.
U. Lülitab ventilaatori maksimaalkiiruste.
V. Aktiveerib või inaktiveerib ristkat funktsioon.
W. Seba nupuga saate meediaeltuse lülitada ei/ärnde MÄNGI/PAUS.
X. Ärutuli sunduldlamise ootereŽim.
Y. Käivitab rakenduse Kalkulaator.

Magyar

Termékáttekintés

1. Power gomb/ Akkumulátor újraindítása
2. Num Lock LED
3. Billentyűzet
4. Érintőlap
5. Ujjlenyomat-leolvasó (opcionális)
6. Caps Lock LED
7. Érintőképernyős monitor (opcionális)
8. Webkamera/ Webkamera LED Beépített mikrofontömb
9. Bekapcsolt állapot jelző LED
10. Kombinált audio port
11. USB 5Gbps (USB-A) port
12. Tápfeszültség csatlakozó
13. Akkumulátor LED

Telep állapota
Folyamatosan villog, ha az akkumulátor meghibásodik. Ha a probléma fennáll, forduljon az illetékes szervizszolgáltatóhoz vagy szervizközponthoz.

14. USB 5 Gbps (USB-C) (PD-in) port (DisplayPort funkcióval)
15. HDMI™ csatlakozó
16. Kensington zár
17. RJ-45 Csatlakozó
18. Ventilátor
19. USB 5Gbps (USB-A) port
20. Ventilátor
21. Hangszóró

I- A hálózati adapter csatlakoztatása
Nyomtatásban javasoljuk, hogy az első használatkor csatlakoztassa az AC adaptert a notebookhoz, és az elektromos hálózatról használja azt, mivel biztonyos modellek esetén szükség van az AC adaptaterre a notebook biztonságos és megfelelő bekapcsolásához.
1. Csomagolja ki az AC hálózati adapter és a hálózati tápkábelt.
2. Csatlakoztassa a hálózati tápkábelt az AC hálózati adapterhez.
3. Csatlakoztassa az adapter egyenáramú (DC) kábelét a notebookhoz, a tápcsatlakozó dugóját pedig a konnektorba.

II- A notesszgép bekapcsolása
Amikor az adapter az AC áramforrás kapcsolódik, vagy az akkumulátor egyszerű beszerelték, nyomja meg a Főkapcsoló gombot a notesszgép bekapcsolásához.

III- Gyorsindító billentyűk
A. Indítsa el a Copilotot, vagy indítsa el a Windows keresést a Copilot telepítése nélkül.
B. Hívja meg megnyitása.
C. Az alapértelmezett Fn-gyorsindító billentyűk engedélyezése vagy letiltása.
D. Az beépített hangszórók elnémítása.
E. A beépített hangszóró hangerőszabályzó csökkentése.
F. A beépített hangszóró hangerőszabályzó növelése.
G. Az érintőlap bekapcsolása vagy kikapcsolása.
H. Az érintőlap bekapcsolása vagy kikapcsolása.
I. Az Windows Bluetooth-beállítások oldal megnyitása.
J. Ezzel a gombbal kapcsolhat az MSI Center felhasználói szcenáriuszát.
K. Válasszon a billentyűzet LED-jelzőfényének szintjeit.
L. Az LCD fényerősségének csökkentése.
M. Az LCD fényerősségének növelése.
N. Kijelzőkimenet szerkesztő módja.
O. Forgassa a képernyőt fejjel lefelé 180 fokkal.
P. Kikapcsolja a kijelzőt.
Q. Nyissa meg a Snip & Sketch alkalmazást.
R. Akkumulátor felvirít.
S. Szünet billentyű.
T. Scroll Lock billentyű.
U. Maximalizálja a ventilátor fordulatszámát.
V. A Célkereszt funkció engedélyezése vagy letiltása.
W. Mindkét gombot megnyomva váltsa a MEDIA SZÜNETELTETÉSE a médiaeszközt.
X. A számítógép arra alkalmas volt erőfeszett átítása.
Y. Indítsa el a Számológép alkalmazást.

Deutsch

Produktübersicht (dient nur als Referenz)

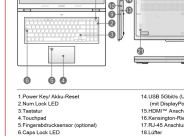

1. Power Key/ Akku-Reset
2. Num Lock LED
3. Tastatur
4. Touchpad
5. Fingerabdrucksensor (optional)
6. Caps Lock LED
7. Touchscreen-Monitor (optional)
8. Webcam/ Webcam LED
Internes Array-Mikrofon
9. Netz-LED
10. Kombinierter Audioanschluss
11. USB 5Gbps (USB-A) Anschluss
12. Netzanschluss
13. Akku LED

Batteriestatus :
Leuchtet dauerhaft bei Ausfall. Wenn der Fehler anderhalb besteht, wenden Sie sich an den autorisierten Fachhändler oder Kundendienstzentrum.

14. USB 5Gbits (USB-C) (PD-in) Anschluss (mit DisplayPort-Funktion)
15. HDMI™ Anschluss
16. Kensington-Riegel
17. RJ-45 Anschluss
18. Lüfter
19. USB 5Gbps (USB-A) Anschluss
20. Lüfter
21. Lautsprecher

Erste Schritte (dient nur als Referenz)

I- Anschließen des Netzteils
Entfernen Sie immer das Netzteil an das Notebook an und verwenden Sie das Netzteil beim ersten Mal, wenn Notebook zum sicheren und ordnungsgemäß einzusch.
1. Packen Sie die Verpackung aus, um den Netzadapter und das Netzkabel zu finden.
2. Befestigen Sie das Netzkabel am Netzteil.
3. Stecken Sie das Gleichstromende des Adapters in das Notebook und das männliche Ende des Netzkabels in die Steckdose.

II- Schalten Sie das Notebook
Wenn das Netzteil angeschlossen ist oder der Akku installiert ist, drücken Sie den Ein-/Aus-Schalter, um das Notebook einzuschalten.

Funktionstasten

III- Funktionstasten
A. Starten Sie Copilot oder starten Sie die Windows Suche ohne die Installation von Copilot.
B. Öffnen Sie das Kontaktmenü.
C. Aktiviert oder deaktiviert die Standard Fn-Schnelltasttasten.
D. Stummschalten der eingebauten Lautsprecher.
E. Verringert die Lautstärke.
F. Erhöht die Lautstärke.
G. Schaltet das Touchpad ein oder aus.
H. Aktiviert oder deaktiviert die Bildschirmfunktion.
I. Gehen Sie zu den Bluetooth-Einstellungen von Windows.
J. Mit dieser Taste können Sie das Benutzer-Szenario in MSI Center wechseln.
K. Wählen Sie einen LED-Stufe für die Hintergrundbeleuchtung der Tastatur.
L. Verringert die LCD-Helligkeit.
M. Steigert die LCD-Helligkeit.
N. Schaltet den Anzeigeausgabemodus um.
O. Dreht den Bildschirm um 180 Grad auf den Kopf.
P. Schaltet den Bildschirm aus.
Q. Durch Betätigung der Tasten starten Sie die Ausschneiden und skizzieren Anwendung.
R. Battery Boost.
S. Pause-Taste.
T. Roller-Taste.
U. Maximiert die Lüftergeschwindigkeit.
V. Aktiviert oder deaktiviert die Fadenkreuz-Funktion.
W. Mit dieser Taste schalten Sie PLAY/ PAUSE der Medien um.
X. Um den Computer in den Ruhezustand zu versetzen.
Y. Startet die Taschenrechner-App.

Français

Vue ouverte du dessus (pour référence uniquement)

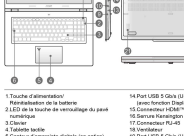

1. Touche d'alimentation/ Réinitialisation de la batterie
2. LED de la touche de verrouillage du pavé numérique
3. Clavier
4. Tablette tactile
5. Capteur d'empreinte digitale (en option)
6. LED de la touche de verrouillage des majuscules
7. Moniteur d'écran tactile (en option)
8. Webcam/ LED de la webcam/ Réseau de microphones interne
9. Voyant DEL d'alimentation
10. Port audio combo
11. Port USB 5 Gbits (USB-A)
12. Connecteur d'alimentation
13. LED de la batterie

État batterie :
L'indicateur LED clignote lorsque la batterie est défectueuse. Contactez un revendeur agréé local ou un centre de service si le problème persiste.

14. Port USB 5 Gbits (USB-C) (PD-in) (avec fonction DisplayPort)
15. Connecteur HDMI™
16. Serrure Kensington
17. Connecteur RJ-45
18. Ventilateur
19. USB 5 Gbits (USB-A)
20. Ventilateur
21. Haut-parleur

Touches fonction

III- Touches fonction
A. Lancez Copilot ou lancez Windows Search sans l'installation de Copilot.
B. Ouvrez le menu contextuel.
C. Activez ou désactivez les touches de raccourci Fn par défaut.
D. Désactivez les haut-parleurs intégrés.
E. Permet de diminuer le volume du haut-parleur intégré.
F. Permet d'augmenter le volume du haut-parleur intégré.
G. Permet d'activer ou de désactiver le trackpad par tactile.
H. Activez ou désactivez la fonction du microphone.
I. Ouvrez la page des Paramètres Bluetooth de Windows.
J. Utilisez cette touche pour basculer le scénario utilisateur dans MSI Center.
K. Sélectionner le style de rétroéclairage du clavier.
L. Permet de diminuer la luminosité de l'écran LCD.
M. Permet d'augmenter la luminosité de l'écran LCD.
N. Permet de faire basculer le mode de sortie de l'affichage entre l'écran LCD, le moniteur externe ou les deux.
O. Faites pivoter l'écran à 180 degrés.
P. Éteindre une capture d'écran.
Q. Lancez l'application Capture et croquis.
R. Battery Boost.
S. Touche Pause.
T. Touche Arrêt du défilement.
U. Maximiser la vitesse du ventilateur.
V. Activer ou désactiver la fonction Crosshair.
W. Utilisez ce bouton pour alterner entre la lecture et la pause en pause de votre média.
X. Forcez l'ordinateur portable à passer en mode veille.
Y. Lancez l'application Calculatrice.

Latviski

Produkta pārskats

1. Barošanas poga/ akumulatora atiestatīšana
2. Ciparvilšņa lukturītis LED
3. Taustiņš
4. Skārienpaplāksne
5. Pirksta nospiedumu sensors (papildus)
6. Burtvilšņa lukturītis LED
7. Skārienekrāna monitors (izvēlēs)
8. Tīmekļa kamera/ Tīmekļa kameras LED/ Iebūvējas mātrices mikrofons
9. Barošanas LED
10. Kombinētais audio ports
11. USB 5 Gb/s (USB-A) pieslēgšanās
12. Barošanas savienotājs
13. Akumulatora LED

Akumulatora stāvoklis :
Nepārtraukti mirgo, kad akumulators beidzas darīties. Ja problēma atkārtojas, lūdzu, sazinieties ar vietējo pilnvaroto izplatītāju vai servisa centru.

14. USB 5 Gb/s (USB-C) (PD-in) pieslēgvietā (ar DisplayPort funkciju)
15. HDMI™ savienojums
16. Televizoru/ monitoru cietās stiprinājuma pie darba galda
17. RJ-45 savienojās
18. Ventilators
19. USB 5 Gb/s (USB-A) pieslēgvietā
20. Ventilators
21. Skaļrunis

I- Maiņstrāvas pievienošana
Kad ļoti izmantojat šo pārziņojumu pirmo reizi, stingri ieteicams pieslēgtiem savienot mātesplāksne adapteri un izmantot maiņstrāvu, jo dažiem modeļiem varētuļ nepareizas savienojums ar mātesplāksnes adapteri, lai droši un pareizi ieslēgtu piezīmjdatoru.
1. Izpakojiet iepakojumu, atrodiet maiņstrāvas/ barošanas adapteri un to pievienojiet.
2. Pievienojiet barošanas vadu maiņstrāvas/ Līdzstrāvas adapteram.
3. Pievienojiet adapteram Līdzstrāvas vada galu pie klēpjdatora, bet atlīkusī vada kontaktdakšu pie kontaktligzdas.

II- Piezīmjdatora ieslēgšana
Ja maiņstrāvu ir pievienota vai akumulators ir uzstādīts, nospiediet ieslēgšanas pogu, lai ieslēgtu piezīmjdatoru.

III- Funkciju taustiņi
A. Palaidiet Copilot vai palaidiet Windows Search, neinstalējot Copilot.
B. Atveriet kontaktizvēlni.
C. Iespējojiet vai atspējojiet noklusējuma ātros Fn darbības taustiņus.
D. Izslēgt iebūvētos skaļruņus.
E. Samazināt iebūvēto skaļruņu skaļumu.
F. Palielināt iebūvēto skaļruņu skaļumu.
G. Iespējojiet vai atspējojiet skārienpaplāksnes funkciju.
H. Iespējojiet vai atspējojiet mikrofona funkciju.
I. Atverot Windows Bluetooth iestatījumu lapu.
J. Izmantojot šo taustiņu, mainiet lietotāja pieejamās iespējas MSI Center.
K. Atlasiet tastatūras aizmugurgaismojuma LED līmeni.
L. Samazināt LCD spilgtumu.
M. Palielināt LCD spilgtumu.
N. Pārslēgt displeja izvades režīmu.
O. Pagriezt ekrānu vērstā par 180 grādiem.
P. Uzcenināt ekrāna taisnu.
Q. Palaidiet ieskaujamo programmu Izgriešana un skice.
R. Akumulatora paaugstināšana.
S. Pauzes taustiņš.
T. Ritināšanas slēdzenes taustiņš.
U. Maksimālais ventilatora ātrums.
V. Iespējojiet vai atspējojiet krustveida funkciju.
W. Izmantojot šo pogu, tas ļauj mainīt PAUZĒTI/ PAUSETI multivide.
X. Datora pieejamāka pārlet ieiga atāvoklī.
Y. Palaidiet kalkulatora lietotni.

Lietuviškai

Produkto apžvalga

1. Įjungimo mygtukas/ Baterijos nustatymas iš naujo
2. Skaitmenų klavišo „Num Lock" šviesos diodas
3. Klaviatūra
4. Jutiklinis klimelis
5. Pirštų atspaudų jutiklis (pasirinktinai)
6. Didžiųjų raidžių klavišo „Caps Lock" šviesos diodas
7. Jutiklinio ekrano putlas (pasirinktinai)
8. Internetu kamerai/ internetu kameros šviesos diodas/ vidinis matrices mikrofonas
9. Maitinimo lonkrolne lampute
10. Kombinuotasis garso lizdas
11. 5 Gbs (USB-A) USB prievadas
12. Maitinimas jungtis
13. Baterijos LED

Akumulatoriaus būsė :
Baterija! Ilaikus pastovai mirkai. Problemai nedingus kreipkitės į vietiniu įgaliotąjį atstovą arba į techninės priežiūros centrą.

14. USB 5 Gbps (USB-C) (PD-in) prievadas (su funkcija „DisplayPort")
15. HDMI™ jungtis
16. Kensingtono užraktas
17. RJ-45 jungtis
18. Ventiliatorius
19. 5 Gbs (USB-A) USB prievadas
20. Ventiliatorius
21. Garsiakalbis

I- Kintamosios srovės (AC) maitinimo prijungimas
Pirmą kartą naudodamiesi šiuo nešiojamuoju kompiuteriu visada prijungite maitinimo adapterį prie nešiojamojo kompiuterio ir naudokite nešiojamojo kompiuterio maitinimo adapteriais kompiuterio šūsį, maitinamas sauglus ir tinkamai.
1. Išpakuokite pakuotę – joje rasite maitinimo adapterį ir maitinimo laidą.
2. Prijunkite maitinimo laidą prie maitinimo adapterio.
3. Adapterio prijungimo sonvės laido galą prijunkite prie kompiuterio, o maitinimo laido galą su kištuku įkiškite į elektros šūsį.

II- Nešiojamojo kompiuterio maitinimas
Kai prijungtas kintamosios srovės (AC) maitinimas arba įdėtas baterijos (baterai, spauskite maitinimo mygtuką, norėdami įjungti nešiojamąjį kompiutį.

III- Funkcinisi mygtukai
A. Paleiskite „Copilot" arba paleiskite „Windows Search" neįdėję „Copilot".
B. Atidaryti kontaktų(ir) meniu.
C. Įjungia arba išjungia numatytuosius greitos Fn funkcijų paleidimo klavišus.
D. Nutildi eumomatiuos garsiakalbius
E. Sumažina integrinės garsiakalbio garso stiprį.
F. Padidina integrinės garsiakalbio garsumą.
G. Suaktyvina arba išjungia jutiklinio klimelio funkciją.
H. Įjungia arba išjungia ekrėno funkciją.
I. Atverkite "Windows Bluetooth" nustatymų puslapį.
J. Naudokite šį jungtį nuodelat „User Scenario" (Naudotojo pomėtinės pritaikytas scenarijus) „MSI Center" programoje.
K. Pasirinkite klaviatūros fonino diodinio apšvietimo lygis.
L. Sumažina skystųjų kristalų ekrano ryškumą.
M. Padidina skystųjų kristalų ekrano ryškumą.
N. Perjungti ekrano išvesties režimą.
O. Apverčia ekraną auštiyn kojomis 180 laipsnių kampu.
P. Padaro tūsuoto ekrano nuotrauką.
Q. Paleiskite programėlę Iškarpos ir eskizai.
R. Akumulatoriaus stiprinimas.
S. Pauzės klavišas.
T. Slinkties užraktо klavišas.
U. Maksimalusi padėtina ventiliatoriaus sūsinnosi greitį.
V. Įjungia arba išjungia vizyro funkciją.
W. Šio mygtukas skirtas laikmenos atkūrimui perjungti, PAUZĖSTI/ PRISTABDYTI.
X. Priverčia kompiuterį užmigti.
Y. Įjungia skaičiuoklės programėlę.

Ελληνικά

Σύντομη παρουσίαση προϊόντος πάνω μέρους

1. Κουμπί ισχύος/ Επαναφορά μπαταρίας
2. Ενδείξη LED Κλειδωμένο αριθμών
3. Πληκτρολόγιο
4. Γλιστερό φορέ
5. Αισθητήρας δακτυλικών αποτυπωμάτων (προαιρετικό)
6. Ενδείξη LED Κλειδωμένο κεφαλαίων
7. Οθόνη αφής (προαιρετικό)
8. Κάμερα Web/ LED Κάμερας Web/ Μικρόφωνο εσωτερικής συστοιχίας
9. LED ισχύος
10. Συνδυασμοί θύρα ηχου
11. Θύρα USB 5Gbps (USB-A)
12. Σύνδεσμος ισχύος
13. Ενδείξη LED μπαταρίας

Κατάσταση Μπαταρίας:
Αναβοσβήνει συνεχώς εάν υπάρχει κάποιο πρόβλημα με τη μπαταρία. Εάν το πρόβλημα επιμείνει, επικοινωνήστε με τον κατά τόπους εξουσιοδοτημένο έμπορο λιανικής ή το κέντρο εξυπηρέτησης.

14. Θύρα USB 5Gbps (USB-C)/PD-in) (με λειτουργία DisplayPort)
15. Σύνδεσμος HDMI™
16. Κλείδωμα Kensington Lock
17. Σύνδεσμος RJ-45
18. Ανεμιστήρας
19. Θύρα USB 5Gbps (USB-A)
20. Ανεμιστήρας
21. Ηχείο

I- Σύνδεση της τροφοδοσία AC
Συνδέστε πάντα τον τροφοδοτικό υπολογιστής στον φορητό υπολογιστή και χρησιμοποιήστε τροφοδοσία AC κατά τη χρήση αυτού του φορητού υπολογιστή για ασφαλή και σωστή ενεργοποίηση.
1. Ανοίξτε τη συσκευασία και βρείτε τον τροφοδοτικό και τα καλώδιο τροφοδοσίας.
2. Συνδέστε το καλώδιο τροφοδοσίας στον τροφοδοσία.
3. Συνδέστε τη βύσμα DC του τροφοδοτικού στον φορητό υπολογιστή και το φις του καλωδίου τροφοδοσίας στην πρίζα.

II- Ενεργοποίηση του φορητού υπολογιστή
Όταν συνδεθεί η τροφοδοσία AC ή εγκατασταθεί η μπαταρία, πατήστε το πλήκτρο τροφοδοσίας για να ενεργοποιήσετε τον φορητό υπολογιστή.

III- Πλήκτρα λειτουργίας
A. Ξεκινήστε το Copilot ή ανοίξτε την Αναζήτηση των Windows χωρίς την εγκατάσταση του Copilot.
B. Ανοιγμα μενού επαφών.
C. Ενεργοποιήστε ή απενεργοποιήστε τα προεπιλεγμένα πλήκτρα γρήγορης εκκίνησης Fn.
D. Σίγαση των ενσωματωμένων ηχείων.
E. Μειώνει τη ένταση του ενσωματωμένου ηχείου.
F. Αυξάνει τη ένταση του ενσωματωμένου ηχείου.
G. Ενεργοποιήστε ή απενεργοποιήστε τη λειτουργία της επιφάνειας αφής.
H. Ενεργοποιήστε ή απενεργοποιήστε τη λειτουργία του μικροφώνου.
I. Ανοιχτό Ρυθμίσεις Bluetooth των Windows.
J. Χρησιμοποιήστε αυτό το πλήκτρο για ενεργοποίηση του λειτουργία σενάριο χρήστη στο MSI Center.
K. Επιλέξτε μια LED ενεργοποίησης φωτισμού πληκτρολογίου.
L. Μειώνει τη φωτεινότητα της LCD.
M. Αυξάνει τη φωτεινότητα της LCD.
N. Αλλάζει τη κατάσταση εξόδου της οθόνης.
O. Περιστρέψτε τον οθόνη κατάνταβ 180 μοίρες.
P. Πραγματοποιήστε κατεγραφή ανάγκης.
Q. Εκκινήστε τη εφαρμογή Αποκοπή και Σχεδίαση.
R. Ενίσχυση μπαταρίας.
S. Πλήκτρο Παύσης.
T. Πλήκτρο Κύλιμαν κάτω.
U. Μεγιστοποιήστε την ταχύτητα του ανεμιστήρα.
V. Ενεργοποιήστε ή απενεργοποιήστε τη λειτουργία σταυροστόχος.
W. Χρησιμοποιήστε αυτό το κουμπί για ενεργή μη ΑΝΑΠΑΥΣΗ/ΠΑΥΣΗ του μέσου.
X. Επιβεβαίωμενο ασκήσεις και που υπολογιστή σε καταστάσεις ανοιχτής λειτουργίας.
Y. Κλείστε τη εφαρμογή Αριθμομέτρης.

Svenska

Produktöversikt

1. Strömknapp/ Batteriinställning
2. Indikator Num Lock
3. Tangentbord
4. Styrplatta
5. Fingerprint-sensor (tillval)
6. Indikator Caps Lock
7. Pekskärmsmonitor (tillval)
8. Webbkamera/ Webbkamera-LED/ Inbyggd mikrofonmatris
9. Strömlysdiod
10. Kombinerad ljudport
11