BOSCH

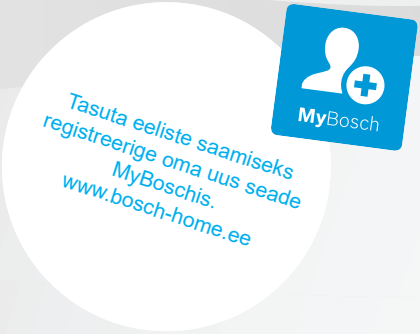

Kontaktgrilli kasutamine

TCG3323

ee Kasutusjuhend

https://digitalguide.bsh-group.com?mat-no=8001307333



Täiendavate kasutajamärkuste vaatamiseks skannige QR-kood või külastage veebisaiti. Lisateavet oma seadme või tarviku kohta leiate siit.

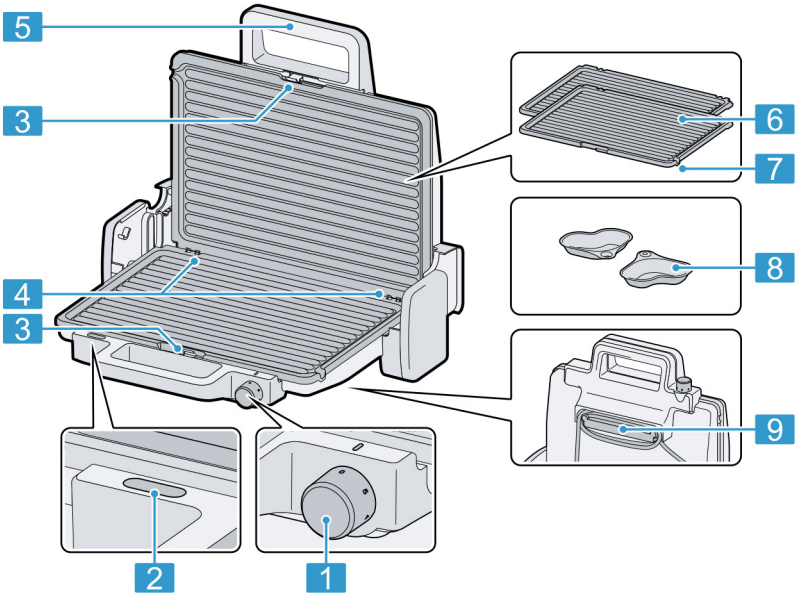

1

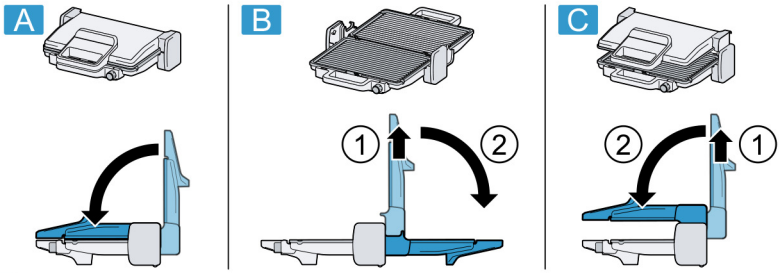

2

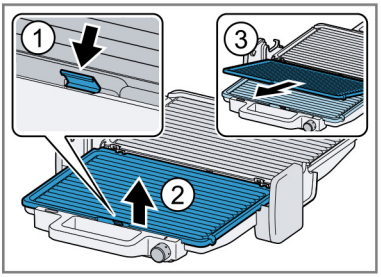

3

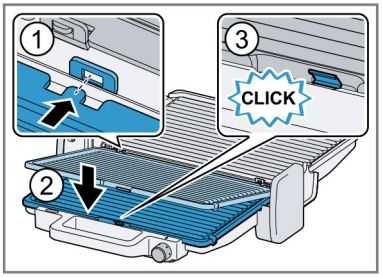

4

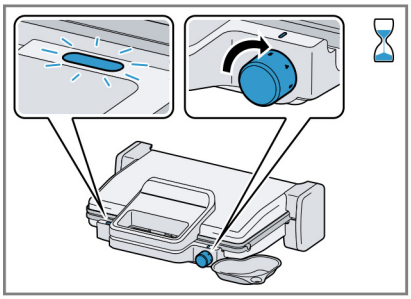

5

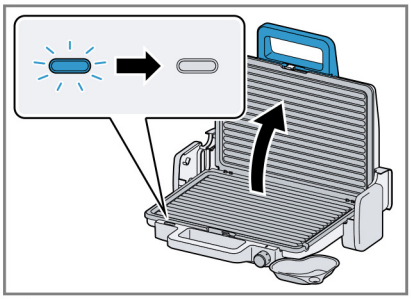

6

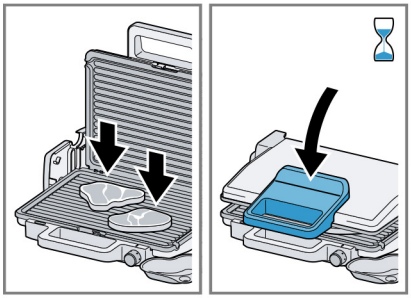

7

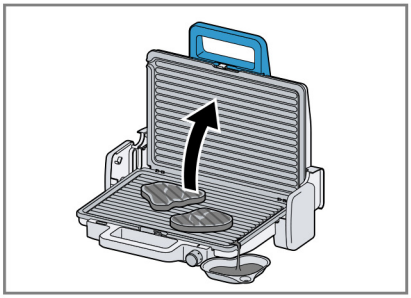

8

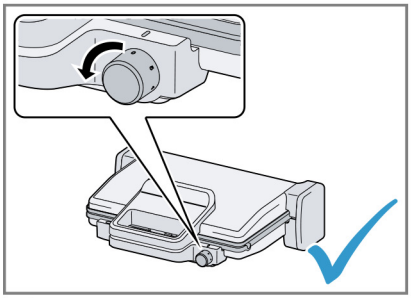

9

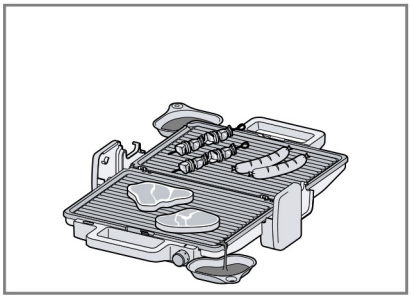

10

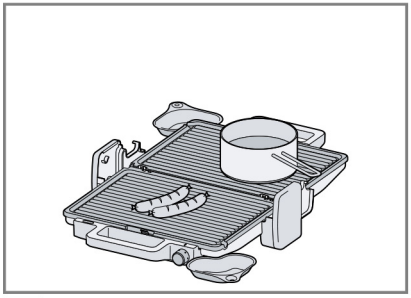

11

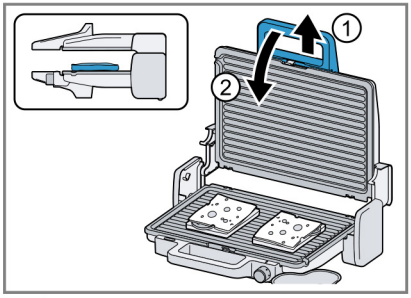

12

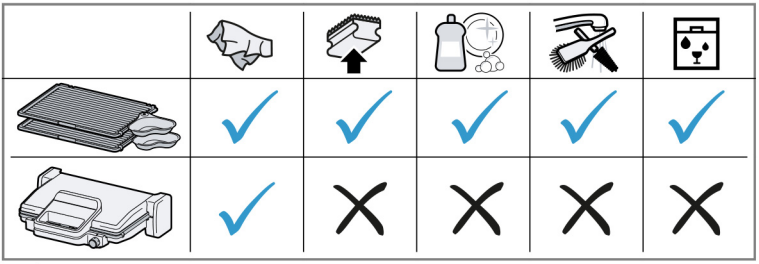

13

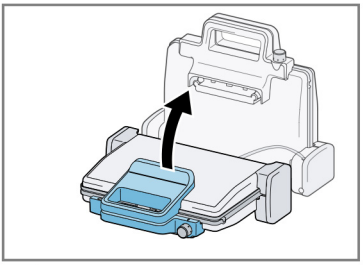

14

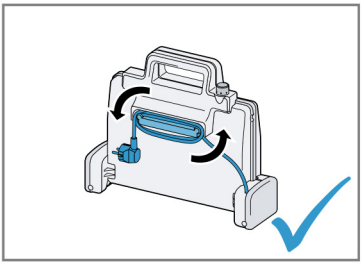

15

			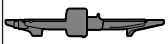	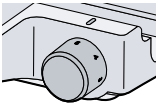
	✓	✗	✓	5
	✓	✗	✓	4-5
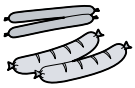	✓	✗	✓	4-5
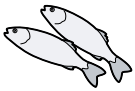	✗	✗	✓	5
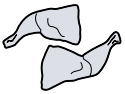	✓	✗	✓	5
	✓	✗	✗	5
	✗	✓	✗	5
	✗	✓	✗	5
Keep warm	✗	✓	✓	1-3

Ohutus

- Lugege seda kasutusjuhendit tähelepanelikult.
- Hoidke kasutusjuhend ja ohutusteave alles, et saaksite seda hiljem uuesti lugeda või uuele omanikule edasi anda.

Kasutage seadet ainult:

- kontaktgrillimiseks, grillimiseks, gratineerimiseks ja toidu soojana hoidmiseks;
- järelevalve all;
- kodumajapidamistes ja toatemperatuuril;
- kõrgusel kuni 2000 m üle merepinna.

Tõmmake seadme pistik pesast välja pärast igat kasutuskorda, kui seade jääb järelevalveta, enne seadme kokkupanemist ja lahtivõtmist, enne seadme puhastamist ja juhul, kui seadme töös esineb tõrkeid.

Lapsed (vähemalt 8-aastased) ja isikud, kellel on tavapärasest väiksemad füüsilised, sensoorsed või vaimsed võimed või kellel puuduvad piisavad kogemused ja oskused, tohivad seadet kasutada nende ohutuse eest vastutava isiku järelevalve all või juhendamisel ning nad peavad täielikult mõistma kõiki seadme kasutamisega seonduvaid ohtusid ja olema teadlikud vastavatest ohutuseeskirjadest.

Ärge lubage lastel seadmega mängida.

Alla 8-aastased lapsed ei tohi seadet puhastada ega selle hooldustöid teha. 8-aastased ja vanemad lapsed tohivad seadet puhastada ja hooldustöid teha ainult järelevalve all.

Hoidke seade ja toitejuhe alla 8-aastastele lastele kättesaamatus kohas.

► Ühendage seade ainult vooluvõrku, mille andmed vastavad seadme andmesildil märgitud andmetele.

► Ühendage seade nõuetele vastavalt paigaldatud kaitsemaandatud vahelduvvooluvõrgu pistikupessa.

► Kodumajapidamise elektrivõrgule peab olema paigaldatud nõuetele vastav kaitsejuhi süsteem.

► Seadet ei tohi kasutada välise lülitusseadmega, nt taimeri või juhtpuldiga.

► Seadet tohivad remontida ainult vastava kvalifikatsiooniga spetsialistid.

► Kui seadme toitejuhe on saanud kahjustada, siis peab selle välja vahetama tootja, tema klienditeeninduse töötaja või sarnase kvalifikatsiooniga isik.

- ► Ärge pange seadet ega selle toitejuhet vette ega peske neid nõudepesumasinas!
- ► Ärge puhastage seadet auru- ega kõrgsurveseadmetega.
- ► Ärge laske toitejuhtmel puutuda vastu kuumi kohti ega teravaid servi!
- ►  Seade läheb töötamise ajal kuumaks. Ärge kunagi puudutage kuumi pindu.
- ► Puudutage ainult töötava seadme juhtnuppe või käepidet.
- ► Enne puhastamist või transportimist laske seadmel jahtuda.
- ► Vigastuste vältimiseks kasutage seadet vaid ettenähtud otstarbel.
- ► Hoidke pakkematerjalid lastele kättesaamatus kohas.
- ► Ärge lubage lastel pakkematerjalidega mängida.
- ► Hoidke väikesed osad lastele kättesaamatus kohas.
- ► Ärge lubage lastel väikeste osadega mängida.

Varalise kahju vältimine

- ► Ärge lülitage seadet sisse, kui grilliplaadid ei ole paigaldatud.
- ► Ärge kasutage grilliplaatidel teravaid ega metallist esemeid. Kasutage puidust või plastist söögiriistu.
- ► Asetage alati rasva äravoolurennide alla sobivad anumad, nt väikesed kausid.
- ► Keraamilise katte kahjustamise vältimiseks ärge kasutage küpsetusõli, mille suitsemispunkt on alla 180 °C, nt külmpressitud oliiviõli.
- ► Ärge kunagi jätkake grilliplaatide kuumutamist ilma toiduta, kui seadistatud grilliteperatuur on saavutatud.

Seadmega tutvumine

Ülevaade

→ *Joonis* **1**

1	Temperatuuri reguleerimise nupp
2	Märgutuli
3	Plaadi lukustusseade
4	Plaadihoidik
5	Käepide
6	Eemaldatavad grilliplaadid
7	Rasva äravoolurenn
8	Rasvaanumad
9	Juhtme hoiukoht

Grillimisasendid

Saate grilli kasutada 3 eri asendis, et valmistada toitu eri viisidel.

→ *Joonis* **2**

A	Kontaktgrill
B	Lauagrill
C	Gratääniasend

Grilliplaadid

Nakkumatud grilliplaadid saab põhjalikuks puhastamiseks ära võtta ja neid tohib pesta nõudepesumasinas.

Grilliplaatide eemaldamine ja paigaldamine

→ *Joonis* **3** - **4**

Valmistage seade esimeseks kasutuskorraks ette

1. Avage seade ja ühendage selle pistik seinapistikupessa.
2. Veenduge, et aken on avatud ja laske seadmel kolm korda ilma toiduta soojeneda ja jahtuda kõige kõrgemale temperatuuriseadistusele.
3. Kui seade on täielikult jahtunud, puhastage grilliplaadid.

Märkus: Vähese suitsu või lõhna teke esimesel kasutuskorral on tavapärane.

Seadme kasutamine

Üldine teave

Hoidke see teave endal meeles, sest nii saate seadet maksimaalselt kasutada.

- Enne seadme kasutamist kandke grilliplaatide ülemistele pooltele veidi küpsetusõli.
- Kasutage kõrge suitsemispunktiga küpsetusõli, nagu rafineeritud päevalilleõli.
- Ärge asetage toitu grilliplaatidele enne, kui need on saavutanud eelseadistatud temperatuuri ja märgutuli on kustunud.
- Võtke toit külmikust välja vähemalt 30 minutit enne grillimist, et see saavutaks toatemperatuuri.
- Sügavkülmutatud toiduained tuleb enne grillimist täielikult sulatada ja kuivatada.
- Maitsestage liha ja kala alles pärast grillimist.
- Akrüülamiid on tervisele kahjulik ning see tekib teravilja ja kartulitoodete küpsetamisel väga kõrgetel temperatuuridel. Ärge grillige toitu liiga pruuniks ja eemaldage kõrbenud jäägid.

Kontaktgrilli kasutamine

Toit küpseb ühtlaselt nii ülevalt kui ka alt. Ülemist grilliplaati saab reguleerida vastavalt toidu paksusele.

→ *Joonis* **5** - **9**

Grillimine

► Jaotage toit ühtlaselt kahe plaadi vahel, keerates seda vajadusel ümber.
→ *Joonis* **10**

Toidu soojashoidmine

► Hoidke toit või keedunõud soojana madalal temperatuuriseadistusel.
→ *Joonis*
Seadke temperatuuri reguleerimise nupp asendisse **1-3**.

Nipp: Toitu saab soojana hoida ka gratääniasendis.

Au gratin road

► Asetage gratineeritav toit grillile ja reguleerige ülemine plaat gratääniasendisse.
→ *Joonis* **11**

Puhastamise ülevaade

Puhastage seadme osad vastavalt tabelis toodud juhistele.

► Ärge kasutage alkoholi ega piiritust sisaldavaid puhastusvahendeid.
► Ärge kasutage teravaid ega metallist esemeid.
► Ärge kasutage abrasiivseid lappe ega tugevatoimelisi puhastusvahendeid.
► Ärge puhastage seadet ahju- või grillipuhastusvahendiga.
→ *Joonis* **12**

Seadme hoiustamine või transportimine

Asetage seade püstiasendisse ja kerige toitejuhe juhtme hoiukohta.

→ *Joonis* **14** - **15**

Grillijuhised

Parimate võimalike tulemuste saamiseks järgige grillijuhiseid.

→ *Joonis* **16**

Seadme kasutuselt kõrvaldamine

► Kõrvaldage seade kasutusest keskkonnasäästlikul viisil.
Sellekohast teavet saate seadme edasimüüjalt või kohalikust omavalitsusest.



See seade on tähistatud vastavalt Euroopa direktiivile 2012/19/EÜ elektri- ja elektroonikaseadmete jäätmete kohta (WEEE). Selle direktiiviga sätestatakse kogu ELi hõlmav raamistik kasutuskõlbmatuks muutunud seadmete tagastamise ja ümbertöötlemise kohta.

Klienditeenindus

Täpset teavet teie riigis kehtiva garantiiaja ja garantiitingimuste kohta saate klienditeenindusest, toote edasimüüjalt ja meie veebilehelt. Klienditeeninduste kontaktid leiate kaasasolevast klienditeeninduse kataloogist või meie veebisaidilt.

Kallis klient,

Sõltumata teie elukohast on meie klienditeenindus alati teie käeulatuses ja üks meie hooldustehnikutest vastutab just teie piirkonna eest.

Meie soovitus teile:

Palun kontrollige enne klienditeenindusse helistamist, kas saate oma seadme töös tekkinud häire kõrvaldamisega iseseisvalt hakkama. Nii hoidute kohustusest maksta hooldustehniku visiidist tulenevat väljakutsetasu. Vastavad nõuanded leiate oma seadme kasutusjuhendist.

Meil on hea meel teid aidata – kiiresti, asjatundlikult ja mõistliku hinnaga!

Meie kvalifitseeritud hooldustehnikud on teie käsutuses igas riigis. Neil on olemas vajalikud originaalvaruosad kõikide seadmete remontimiseks. See säästab aega ja kulutusi.

Rike? See saab kõrvaldatud!

Käesolevas voldikus on toodud klienditeeninduste aadressid ja **telefoninumbrid** riikide kaupa.

Järgnevate andmete edastamisega saate oma probleemi lahendamist veelgi kiirendada.

Palun edastage meile järgnev **info**:

1. Oma täpne **aadress ja telefoninumber**
2. Täpne **probleemi kirjeldus**
3. **Ostukuupäev**
4. Tootenumber (**E-number**) tüübisildilt
5. Tootmiskuupäev (**FD-number**) tüübisildilt

Seadme tüübisildi näide

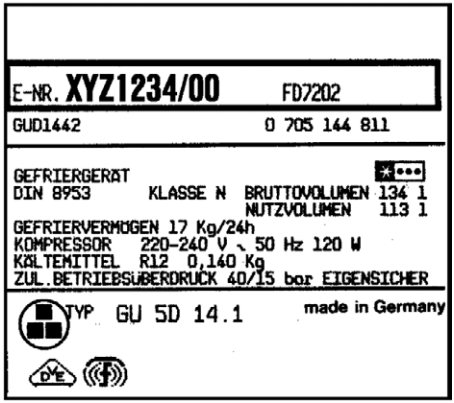

Vaadake oma seadme kasutusjuhendist, kus asub teie seadme tüübisilt.

Käesolevas voldikus loetletud teeninduskeskused on ette nähtud ainult meie ametlike kohalike edasimüüjate kaudu müüdud seadmete hooldamiseks ja remontimiseks.

Sellegipoolest püüame me vajadusel hankida varuosi ja sooritada vajalikke remonttöid ka teistes riikides ostetud ning kaudsel teel imporditud seadmetele.

Garantii tingimused

Sellele seadmele antava garantii tingimused määrab kindlaks meie edasimüüja selles riigis, kus seadet müüakse. Täpsemat infot garantii tingimuste kohta saate igal hetkel seadme edasimüüjalt/ kauplusest, kellelt te oma seadme ostsite, või meie ametlikust müügiesindusest teie riigis. Garantiinõuete korral peab esitama ostukviitungi.

Eesti / Estonia

TEENINDUSKESKUSED

Eliser OÜ
Mustamäe tee 24
10621 Tallinn
Telefon: +372 665 0090
hooldus@eliser.ee
www.kodumasinate-remont.ee

Renerki Kaubanduse OÜ
Euronics Teenindus
Remondi küsimustes võite pöörduda üle
Eesti asuvatesse Euronicsi kauplustesse.
Telefon: +372 640 6400
klienditeenindus@renerk.ee
jarelteenindus@euronics.ee
www.renerk.ee